

**BOLETÍN ESTADÍSTICO**

**09/2014**

**BANCO DE ESPAÑA**  
Eurosistema





La recepción de información estadística para elaborar este trabajo se ha cerrado el 2 de Octubre de 2014.

**El Banco de España difunde todos sus informes y publicaciones periódicas a través de la red Internet en la dirección <http://www.bde.es>.**

Se permite la reproducción para fines docentes o sin ánimo de lucro, siempre que se cite la fuente.

© Banco de España, Madrid, 2014

ISSN: 1579 - 8631 (edición electrónica)

## SIGLAS, ABREVIATURAS Y SIGNOS UTILIZADOS

AAPP	Administraciones Públicas	IFM	Instituciones Financieras Monetarias
AIAF	Asociación de Intermediarios de Activos Financieros	IGAE	Intervención General de la Administración del Estado
ANFAC	Asociación Nacional de Fabricantes de Automóviles y Camiones	IIC	Instituciones de Inversión Colectiva
BCE	Banco Central Europeo	INE	Instituto Nacional de Estadística
BCN	Bancos Centrales Nacionales	INVERCO	Asociación de instituciones de inversión colectiva y fondos de pensiones
BE	Banco de España	IPI	Índice de Producción Industrial
BOE	Boletín Oficial del Estado	IPC	Índice de Precios de Consumo
BPI	Banco de Pagos Internacionales	IPRI	Índice de Precios Industriales
CE	Comisión Europea	IPSEBENE	Índice de Precios de Servicios y de Bienes Elaborados no Energéticos
CBE	Circular del Banco de España	ISFLSH	Instituciones Sin Fines de Lucro al Servicio de los Hogares
CCAA	Comunidades Autónomas	IVA	Impuesto sobre el Valor Añadido
CCLL	Corporaciones Locales	NEDD	Normas Especiales de Distribución de Datos del FMI
CECA	Confederación Española de Cajas de Ahorros	OOAA	Organismos Autónomos
CEM	Confederación Española de Mutualidades	OBS	Obra Benéfica Social
CFEE	Cuentas Financieras de la Economía Española	OCDE	Organización de Cooperación y Desarrollo Económicos
CNAE	Clasificación Nacional de Actividades Económicas	OIFM	Otras Instituciones Financieras Monetarias
CNE	Contabilidad Nacional de España	OM	Orden Ministerial
CNMV	Comisión Nacional del Mercado de Valores	OOAAPP	Otras Administraciones Públicas
DEG	Derechos Especiales de Giro	OPEP	Organización de Países Exportadores de Petróleo
DGSFP	Dirección General de Seguros y Fondos de Pensiones	OSR	Otros Sectores Residentes
DGT	Dirección General de Tráfico	PEC	Pacto de Estabilidad y Crecimiento
DGTPF	Dirección General del Tesoro y Política Financiera	PDE	Protocolo de Déficit Excesivo
EC	Entidades de Crédito	PIB	Producto Interior Bruto
EFC	Establecimientos Financieros de Crédito	PIB pm	Producto Interior Bruto a Precios de Mercado
Eonia	Índice medio del tipo de interés del euro a un día (Euro Overnight Index Average)	PNB	Producto Nacional Bruto
Euríbor	Tipo de interés de oferta de los depósitos interbancarios en euros (Euro Interbank Offered Rate)	RD	Real Decreto
Eurostat	Oficina de Estadística de las Comunidades Europeas	RM	Resto del mundo
EPA	Encuesta de población activa	RNB	Renta Nacional Bruta
FAAF	Fondo para la Adquisición de Activos Financieros	Sareb	Sociedad de Gestión de Activos Procedentes de la Reestructuración Bancaria
FEADER	Fondo Europeo Agrícola de Desarrollo Rural	SCLV	Sistema de Compensación y Liquidación de Valores
FEAGA	Fondo Europeo Agrícola de Garantía	SEC	Sistema Europeo de Cuentas
FEDER	Fondo Europeo de Desarrollo Regional	SEPE	Servicio Público de Empleo Estatal
FEOGA	Fondo Europeo de Orientación y Garantía Agrícola	SME	Sistema Monetario Europeo
FEP	Fondo Europeo de Pesca	TAE	Tasa Anual Equivalente
FFPP	Fondos de Pensiones	TEDR	Tipo Efectivo Definición Restringida
FGD	Fondo de Garantía de Depósitos de entidades de crédito	UE	Unión Europea
FIAMM	Fondos de Inversión en Activos del Mercado Monetario	UEM	Unión Económica y Monetaria
FIM	Fondos de Inversión Mobiliaria	UE 15	Países componentes de la Unión Europea desde 30.4.2004
FMI	Fondo Monetario Internacional	UE 25	Países componentes de la Unión Europea desde 1.5.2004
FMM	Fondos del Mercado Monetario	UE 27	Países componentes de la Unión Europea desde 1.1.2007
FSE	Fondo Social Europeo	UE 28	Países componentes de la Unión Europea desde 1.7.2013
IAPC	Índice Armonizado de Precios de Consumo	VNA	Variación Neta de Activos
ICO	Instituto de Crédito Oficial	VNP	Variación Neta de Pasivos

## SIGLAS DE PAÍSES Y MONEDAS

De acuerdo con la práctica de la UE, los países están ordenados según el orden alfabético de los idiomas nacionales.

BE	Bélgica	EUR (euro)
BG	Bulgaria	BGN (lev búlgaro)
CZ	República Checa	CZK (corona checa)
DK	Dinamarca	DKK (corona danesa)
DE	Alemania	EUR (euro)
EE	Estonia	EEL (corona estonia)
IE	Irlanda	EUR (euro)
GR	Grecia	EUR (euro)
ES	España	EUR (euro)
FR	Francia	EUR (euro)
HR	Croacia	HRK (kuna)
IT	Italia	EUR (euro)
CY	Chipre	EUR (euro)
LV	Letonia	EUR (euro)
LT	Lituania	LTL (litas lituano)
LU	Luxemburgo	EUR (euro)
HU	Hungría	HUF (forint húngaro)
MT	Malta	EUR (euro)
NL	Países Bajos	EUR (euro)
AT	Austria	EUR (euro)
PL	Polonia	PLN (zloty polaco)
PT	Portugal	EUR (euro)
RO	Rumanía	RON (nuevo leu rumano)
SI	Eslovenia	EUR (euro)
SK	Eslovaquia	SKK (corona eslovaca)
FI	Finlandia	EUR (euro)
SE	Suecia	SEK (corona sueca)
UK	Reino Unido	GBP (libra esterlina)
JP	Japón	JPY (yen japonés)
US	EEUU	USD (dólar EEUU)

## ABREVIATURAS Y SIGNOS

M1	Efectivo en manos del público + Depósitos a la vista.
M2	M1 + Depósitos disponibles con preaviso hasta tres meses + Depósitos a plazo hasta dos años.
M3	M2 + Cesiones temporales + Participaciones en fondos del mercado monetario e instrumentos del mercado monetario + Valores distintos de acciones emitidos hasta dos años.
m€/me	Millones de euros.
mm	Miles de millones.
A	Avance.
P	Puesta detrás de una fecha [ene (P)], indica que todas las cifras correspondientes son provisionales. Puesta detrás de una cifra, indica que únicamente esta es provisional.
SO	Serie original.
SD	Serie desestacionalizada.
T <sub>i</sub> <sup>j</sup>	Tasa de la media móvil de i términos, con j de desfase, convertida a tasa anual.
m <sub>j</sub>	Tasa de crecimiento básico de período j.
M	Referido a datos anuales (1970 M) o trimestrales, indica que estos son medias de los datos mensuales del año o trimestre, y referido a series de datos mensuales, decenales o semanales, que estos son medias de los datos diarios de dichos períodos.
R	Referido a un año o mes (99 R), indica que existe una discontinuidad entre los datos de ese período y el siguiente.
...	Dato no disponible.
—	Cantidad igual a cero, inexistencia del fenómeno considerado o carencia de significado de una variación al expresarla en tasas de crecimiento.
0,0	Cantidad inferior a la mitad del último dígito indicado en la serie.

## NOVEDADES DEL PRESENTE BOLETÍN

### *Capítulo 17*

Tal como se anunció en el calendario de difusión de estadísticas de 2014 ([http://www.bde.es/f/webbde/SES/estadis/ficheros/es/calendario\\_2014\\_2s.pdf](http://www.bde.es/f/webbde/SES/estadis/ficheros/es/calendario_2014_2s.pdf)), el próximo 15 de octubre el Banco de España publicará la balanza de pagos correspondiente al mes de julio, así como los detalles de la balanza, la posición de inversión internacional y la deuda externa del segundo trimestre de 2014 (véase nota de prensa del 29 de septiembre 2014 en este sitio web: [http://www.bde.es/bde/es/secciones/prensa/notas/Notas\\_Informativ/anoactual/index201409.html](http://www.bde.es/bde/es/secciones/prensa/notas/Notas_Informativ/anoactual/index201409.html)). Esa será la primera publicación de las estadísticas exteriores de acuerdo con el Sexto Manual de Balanza de Pagos (MBP6) y con una integración plena de nuevas fuentes de información, por lo que también se revisarán los datos de los últimos años. Esta es la razón por la que ya se había previsto posponer unos días la difusión de estas estadísticas, que habitualmente tiene lugar a finales de cada mes.

Para facilitar al usuario de estas estadísticas la transición al nuevo sistema de información, se han publicado en la página web, en los siguientes enlaces:

<http://www.bde.es/webbde/es/estadis/infoest/bolest17.html>

<http://www.bde.es/webbde/es/estadis/infoest/indeco.html>

las plantillas de los nuevos cuadros del boletín estadístico y de los indicadores económicos, que incluyen el cambio en la frecuencia en la difusión de algunas rúbricas, así como las modificaciones en la nomenclatura de algunas partidas, de acuerdo con la nueva terminología del MBP6.

## ADVERTENCIAS

### *Calendario de las NEDD del FMI*

El Banco de España publica en la Red, en el área de Estadísticas (<http://www.bde.es/bde/es/areas/estadis>), un calendario de estadísticas, que incluye las fechas correspondientes a la información exigida por las Normas Especiales de Distribución de Datos (NEDD) del FMI. Desde el calendario se puede acceder a los indicadores o estadísticas del Banco de España con los que se satisfacen los requerimientos de las NEDD.

### *Boletín Estadístico en la Red*

A partir de la edición correspondiente a enero de 2008, la publicación oficial del Boletín Estadístico solo se difunde electrónicamente, a través de [www.bde.es](http://www.bde.es).

## ÍNDICE ESQUEMÁTICO

AGRUPACIONES	CAPÍTULOS / PÁGINAS
Novedades y advertencias	5
Índice de cuadros	8
<b>ESTADÍSTICAS DE LA UNIÓN ECONÓMICA Y MONETARIA</b>	
	1. Principales indicadores económicos de la zona del euro 29
<b>ESTADÍSTICAS ESPAÑOLAS</b>	
Cuadros generales	2. Principales indicadores económicos 47 3. Cuentas Financieras trimestrales 61
Cuadros de las agrupaciones institucionales	<b>INSTITUCIONES FINANCIERAS</b> Información obtenida de los estados de supervisión 4. Entidades de crédito y establecimientos financieros de crédito 69 Información de los estados de la UEM, CNMV y DGS 5. Instituciones Financieras 117 6. Instituciones Financieras Monetarias 125 7. Banco de España 141 8. Otras Instituciones Financieras Monetarias 161 9. Instituciones Financieras no Monetarias, excepto Empresas de Seguros y Fondos de Pensiones 207 10. Empresas de Seguros y Fondos de Pensiones 231 <b>ADMINISTRACIONES PÚBLICAS</b> 11. Administraciones Públicas 239 12. Administración Central y Administraciones de Seguridad Social 249 13. Comunidades Autónomas 259 14. Corporaciones Locales 269 <b>SOCIEDADES NO FINANCIERAS</b> 15. Sociedades no financieras: Síntesis de la información recopilada por la Central de Balances 277 <b>HOGARES E INSTITUCIONES SIN FINES DE LUCRO AL SERVICIO DE LOS HOGARES</b> 16. Hogares e Instituciones sin fines de lucro al servicio de los hogares 299 <b>RESTO DEL MUNDO</b> 17. Balanza de Pagos y Posición de Inversión Internacional frente a otros residentes en la zona del euro y al resto del mundo 301 18. Estadísticas de Aduanas 335
Tipos de interés y tipos de cambio	19. Tipos de interés (excluidos los que aparecen publicados en los capítulos de Mercados Financieros) 341 20. Tipos de cambio e índices de competitividad 355
Mercados financieros	21. Mercado primario de valores 363 22. Mercados secundarios de valores 377
Estadísticas económicas generales	23. Producción y demanda 393 24. Empleo y salarios 405 25. Precios 421
<b>ESTADÍSTICAS INTERNACIONALES</b>	
	26. Economía internacional 427
<b>APÉNDICES</b>	
	A1. Banco de España. Balance de situación resumido 433 A2. Esquemas de sectorización 437 A3. Notas metodológicas 443

## ÍNDICE DE CUADROS

CAPÍTULO 1 PRINCIPALES INDICADORES ECONÓMICOS DE LA ZONA DEL EURO	1.1	Actividad, precios y mercado de trabajo	30
	1.2	Ahorro, inversión y financiación. Todos los sectores residentes. Total	31
	1.3	Operaciones financieras de las sociedades no financieras	32
	1.4	Operaciones financieras de los hogares e ISFLSH	32
	1.5	Precios	33
	1.6	Déficit PDE (Protocolo de Déficit Excesivo) de las Administraciones Públicas	34
	1.7	Deuda PDE (Protocolo de Déficit Excesivo) de las Administraciones Públicas	35
	1.8	Balances agregado y consolidado y operaciones (flujos ajustados) de las IFM residentes en la zona del euro, incluyendo el Eurosistema	36
	1.9	Agregados monetarios de la zona del euro y contrapartidas de M3. Resumen	38
	1.10	Agregados monetarios de la zona del euro y contrapartidas de M3. Saldos del balance consolidado. Series originales	40
	1.11	Agregados monetarios de la zona del euro y contrapartidas de M3. Operaciones (flujos ajustados). Series originales	40
	1.12	Agregados monetarios de la zona del euro y contrapartidas de M3. Saldos del balance consolidado y operaciones (flujos ajustados). Series desestacionalizadas	41
	1.13	Contribución de las IFM residentes en España a los agregados monetarios de la zona del euro y a las contrapartidas de M3	41
	1.14	Evolución de los agregados monetarios de la zona del euro y de la contribución de las IFM residentes en España	42
	1.15	Tipos de interés	43
	1.16	Tipos de cambio	44
	Notas a los cuadros del capítulo 1		45
CAPÍTULO 2 PRINCIPALES INDICADORES ECONÓMICOS	2.1	Contabilidad nacional de España. Base 2008	48
	2.2	Economía nacional (consolidada). Cuentas de operaciones no financieras. Base 2008	50
	2.3	Economía nacional. Cuentas corrientes y de capital. Detalle por sectores institucionales. Base 2008	51
	2.4	Cuentas de operaciones financieras. Detalle por sectores institucionales	53
	2.5	Balances financieros. Detalle por sectores institucionales	54
	2.6	Balanza de pagos y Posición de Inversión Internacional	55
	2.7	Cuentas financieras. Operaciones financieras netas y activos financieros netos de los sectores institucionales	56
	2.8	Precios y tipos de interés (antiguo indicador de convergencia)	57
	2.9	Déficit y deuda PDE (Protocolo de Déficit Excesivo) de las Administraciones Públicas	58
	2.10	Tipos de interés	59
	2.11	Índices de competitividad de España	60
CAPÍTULO 3 CUENTAS FINANCIERAS TRIMESTRALES	3.1	Economía nacional. Balance financiero	62
	3.2	Economía nacional. Cuenta de operaciones financieras	62
	3.3	Sociedades no financieras. Balance financiero	63
	3.4	Sociedades no financieras. Cuenta de operaciones financieras	63
	3.5	Instituciones financieras. Balance financiero	64
	3.6	Instituciones financieras. Cuenta de operaciones financieras	64
	3.7	Administraciones públicas. Balance financiero	65



3.8	Administraciones públicas. Cuenta de operaciones financieras	65
3.9	Hogares e ISFLSH. Balance financiero	66
3.10	Hogares e ISFLSH. Cuenta de operaciones financieras	66
3.11	Resto del mundo. Balance financiero	67
3.12	Resto del mundo. Cuenta de operaciones financieras	67

CAPÍTULO 4 ENTIDADES DE CRÉDITO Y ESTABLECIMIENTOS FINANCIEROS DE CRÉDITO

**A) Balance agregado según los estados de supervisión**

4.	Conciliación entre los balances de las entidades de crédito y establecimientos financieros de crédito que se presentan en los capítulos 4 y 8 de este Boletín	70
----	---	----

ENTIDADES DE CRÉDITO Y ESTABLECIMIENTOS FINANCIEROS DE CRÉDITO

4.A	Activo=Pasivo de las entidades de crédito y establecimientos financieros de crédito por instituciones	74
4.1	Activo	74
4.2	Pasivo	75
4.3	Crédito. Otros sectores residentes	75
4.4	Activo. Valores	76
4.5	Pasivo. Otros sectores residentes	76
4.6	Otros activos no sectorizados	77
4.7	Patrimonio neto, ajustes y correcciones de valor	77
4.8	Pasivos no sectorizados	78
4.9	Otros activos y pasivos	78
4.10	Correcciones de valor por deterioro de activos del crédito a otros sectores residentes	79

**B) Detalles del crédito y los depósitos de las entidades de crédito y establecimientos financieros de crédito**

Crédito de las entidades de crédito y establecimientos financieros de crédito, por grupos de entidades

4.11	A los sectores «Administraciones públicas» y «Otros sectores residentes»	79
4.99	Detalle de los activos dudosos	80

Total crédito y total créditos dudosos de las entidades de crédito y establecimientos financieros de crédito a «Otros sectores residentes», por finalidades del crédito

a) Crédito y dudosos del crédito para financiar actividades productivas de las empresas y los empresarios individuales que reciben los créditos y detalle por funciones de gasto de otras financiaciones a hogares e ISFLSH

4.13	Total entidades de crédito y establecimientos financieros de crédito	81
4.14	Entidades de depósito	82
4.17	Establecimientos financieros de crédito	83

b) Crédito y dudosos del crédito para financiar actividades productivas de las empresas y los empresarios individuales que reciben los créditos. Detalle por la actividad principal

4.18	Total entidades de crédito y establecimientos financieros de crédito	84
4.19	Entidades de depósito	85
4.22	Establecimientos financieros de crédito	86

c) Crédito y dudosos del crédito para financiar actividades productivas de las empresas y los empresarios individuales que reciben los créditos. Detalle de las actividades de industria y construcción

4.23	Total entidades de crédito y establecimientos financieros de crédito	87
4.24	Entidades de depósito	88
4.27	Establecimientos financieros de crédito	89

Créditos y depósitos de las entidades de depósito a los sectores "Administraciones públicas" y "Otros sectores residentes"

4.28	Detalle por provincias. Resumen	90
4.29	Detalle por Comunidades Autónomas. Resumen	91
4.30	Detalle del crédito por Comunidades Autónomas	92
4.31	Detalle de los depósitos por Comunidades Autónomas	93

Pasivos de las entidades de crédito y establecimientos financieros de crédito, por grupos de entidades

4.32	Frente a «Administraciones públicas» y «Otros sectores residentes»	95
------	--	----

#### C) Cuenta de resultados

4.B	Entidades de depósito. Resumen	96
4.36	Estructura de la cuenta de resultados	97
4.37	Productos financieros	97
4.38	Costes financieros	98
4.39	Detalle de los productos de la cartera de valores y de los costes de los valores emitidos	98
4.40	Otros productos y gastos ordinarios	99
4.41	Estructura de la cuenta de resultados de las entidades de depósito residentes y sucursales en el extranjero	99

#### D) Cuadros complementarios

##### ENTIDADES DE CRÉDITO Y ESTABLECIMIENTOS FINANCIEROS DE CRÉDITO

4.45	Número de entidades	100
4.46	Número de empleados	100
4.47	Número de oficinas operativas y de representación de las entidades de crédito y establecimientos financieros de crédito residentes y del Banco de España	101
4.48	Número de oficinas por Comunidades Autónomas	102
4.49	Número de oficinas por provincias	103

#### E) Balances de los componentes de las entidades de crédito y establecimientos financieros de crédito

##### ENTIDADES DE DEPÓSITO

4.51	Activo	104
4.52	Pasivo	104
4.53	Crédito. Otros sectores residentes	105
4.54	Activo. Valores	105
4.55	Pasivo. Otros sectores residentes	106
4.56	Otros activos no sectorizados	106
4.57	Patrimonio neto, ajustes y correcciones de valor	107
4.58	Pasivos no sectorizados	107

##### ESTABLECIMIENTOS FINANCIEROS DE CRÉDITO

4.81	Activo	108
4.82	Pasivo	108
4.83	Crédito. Otros sectores residentes	109
4.84	Otros activos no sectorizados	109
4.85	Patrimonio neto, ajustes y correcciones de valor	110
4.86	Pasivos no sectorizados	110
Notas a los cuadros del capítulo 4		111

CAPÍTULO 5 INSTITUCIONES FINANCIERAS

**A) Conciliación entre el balance financiero de las CFEE y el balance según los estados de la zona del euro (caso de IFM) o los balances oficiales (caso de IF no M)**

5.A	Activo	118
5.B	Pasivo	120

**B) Balance agregado**

5.1	Activos financieros = pasivos más activos financieros netos. Valores absolutos	122
5.2	Activos financieros = pasivos más activos financieros netos. Estructuras	123

CAPÍTULO 6 INSTITUCIONES FINANCIERAS MONETARIAS

**A) Conciliación entre el balance financiero de las CFEE y el balance según los estados de la zona del euro**

6.A	Activo	126
6.B	Pasivo	128

**B) Balance según los estados de la zona del euro**

6.C	Balance. Detalle por instituciones	130
6.1	Activo. Resumen	134
6.2	Pasivo. Resumen	134
6.3	Activo. Residentes en España	135
6.4	Activo. Residentes en España: detalle de valores distintos de acciones y participaciones	135
6.5	Activo. Residentes en otros países de la zona del euro	136
6.6	Activo. Residentes en otros países de la zona del euro: detalle de valores distintos de acciones y participaciones	136
6.7	Pasivo. Depósitos de los residentes en España por sectores y detalle por instrumentos de los depósitos de otras AAPP	137
6.8	Pasivo. Depósitos de los residentes en España: detalle de otros sectores residentes	137
6.9	Pasivo. Depósitos de residentes en otros países de la zona del euro por sectores y detalle por instrumentos de los depósitos de otras AAPP	138
6.10	Pasivo. Depósitos de residentes en otros países de la zona del euro: detalle de otros sectores residentes	138
6.11	Activo. Resto del mundo	139
6.12	Pasivo. Resto del mundo y rúbricas no clasificadas: total y algunos detalles	139
Notas a los cuadros del capítulo 6		140

CAPÍTULO 7 BANCO DE ESPAÑA

**A) Conciliación entre el balance financiero de las CFEE y el balance según los estados de la zona del euro**

7.A	Activo	142
7.B	Pasivo	144

## B) Balance según los estados de la zona del euro

7.C	Balance	146
7.1	Activo. Resumen	149
7.2	Pasivo. Resumen	149
7.3	Activo. Residentes en España	150
7.4	Activo. Residentes en España: detalle de valores distintos de acciones y participaciones	150
7.5	Activo. Residentes en otros países de la zona del euro	151
7.6	Activo. Residentes en otros países de la zona del euro: detalle de valores distintos de acciones y participaciones	151
7.7	Pasivo. Depósitos de los residentes en España por sectores y detalle por instrumentos de los depósitos de otras AAPP	152
7.8	Pasivo. Depósitos de los residentes en España: detalle de otros sectores residentes	152
7.9	Pasivo. Depósitos de los residentes en otros países de la zona del euro: por sectores y detalle por instrumentos de los depósitos de otras AAPP	153
7.10	Pasivo. Depósitos de los residentes en otros países de la zona del euro: detalle de otros sectores residentes	153
7.11	Activo. Resto del mundo y detalle de otros activos	154
7.12	Pasivo. Resto del mundo y detalle de otros pasivos	154
7.13	Balance. Resumen por sectores	155
7.14	Billetes denominados en pesetas en circulación. Detalle por denominación de los billetes	155
7.15	Monedas denominadas en pesetas en circulación. Detalle por denominación de las monedas	156
7.16	Billetes distribuidos menos billetes retirados por el Banco de España y billetes denominados en pesetas no retornados. Detalle por denominación de los billetes de euro	156
7.17	Monedas denominadas en euro puestas en circulación por el Banco de España y monedas denominadas en pesetas no retornadas. Detalle por denominación de las monedas de euro	157

Notas a los cuadros del capítulo 7 158

## CAPÍTULO 8 OTRAS INSTITUCIONES FINANCIERAS MONETARIAS

Nota introductoria a los cuadros del capítulo 8 y otra estadísticas sobre otras instituciones financieras monetarias 162

## A) Conciliación entre el balance financiero de las CFEE y el balance según los estados de la zona del euro

8.A	Activo	164
8.B	Pasivo	168

## B) Balance agregado de las OIFM según los estados de la zona del euro

8.C	Balance. Detalle por instituciones	172
8.1	Activo=pasivo de las OIFM por instituciones	177
8.2	Activo. Resumen	177
8.3	Pasivo. Resumen	178
8.4	Activo. Residentes en España	178
8.5	Activo. Residentes en España: detalle de valores distintos de acciones y participaciones	179
8.6	Activo. Residentes en otros países de la zona del euro	179
8.7	Activo. Residentes en otros países de la zona del euro: detalle de valores distintos de acciones y participaciones	180

- 8.8 Pasivo. Depósitos de los residentes en España por sectores y detalle por instrumentos de los depósitos de otras AAPP 180
- 8.9 Pasivo. Depósitos de los residentes en España: detalle de otros sectores residentes 181
- 8.10 Pasivo. Depósitos de residentes en otros países de la zona del euro por sectores y detalle por instrumentos de los depósitos de otras AAPP 181
- 8.11 Pasivo. Depósitos de residentes en otros países de la zona del euro: detalle de otros sectores residentes 182
- 8.12 Activo. Resto del mundo 182
- 8.13 Pasivo. Resto del mundo y rúbricas no clasificadas: total y algunos detalles 183

#### C) Detalles del activo y del pasivo de las OIFM

- 8.21 Préstamos y créditos concedidos por las OIFM y depósitos en estas, de las AAPP residentes en España, por instituciones 183
- 8.22 Préstamos y créditos concedidos por las OIFM y depósitos en estas, de otros sectores residentes en España, por instituciones 184
- 8.25 Préstamos y créditos concedidos por las OIFM y depósitos en estas, de las AAPP, por subsectores 184
- 8.26 Préstamos y créditos de las OIFM a otros sectores residentes en España, por subsectores 185
- 8.27 Detalle de los préstamos y créditos concedidos por las OIFM a los hogares 185
- 8.28 Depósitos de otros sectores residentes y de otras AAPP residentes en el área del euro, por subsectores 186
- 8.29 Depósitos en las OIFM de sociedades no financieras y hogares e ISFLSH residentes en España, por naturaleza 186
- 8.30 Depósitos en las OIFM de sociedades no financieras, hogares e ISFLSH residentes en España, por naturaleza. Detalle 187
- 8.31 Detalle por países de los principales activos y pasivos, de las OIFM 188
- 8.32 Detalle por monedas de los principales activos y pasivos, de las OIFM 189

#### D) Balances de los componentes de las OIFM

##### ENTIDADES DE CRÉDITO Y ESTABLECIMIENTOS FINANCIEROS DE CRÉDITO

- 8.D Balance de las entidades de crédito y establecimientos financieros de crédito. Detalle por entidades 190
- 8.41 Activo. Resumen 193
- 8.42 Pasivo. Resumen 193
- 8.43 Activo. Residentes en España 194
- 8.44 Pasivo. Depósitos de los residentes en España, por sectores, y detalle por instrumentos de los depósitos de otros sectores residentes 194

##### Reservas mínimas a que están sujetas las entidades de crédito

- 8.E Apéndice al balance. Determinación de los pasivos de las entidades de crédito sujetas a reservas mínimas 195
- 8.45 Pasivos computables en el coeficiente de reservas mínimas de la zona del euro 196

##### ENTIDADES DE DEPÓSITO

- 8.51 Activo. Resumen 196
- 8.52 Pasivo. Resumen 197
- 8.53 Activo. Residentes en España 197
- 8.54 Pasivo. Depósitos de los residentes en España, por sectores, y detalle por instrumentos de los depósitos de otros sectores residentes 198

ESTABLECIMIENTOS FINANCIEROS DE CRÉDITO (EFC)

8.81	Activo. Resumen	198
8.82	Pasivo. Resumen	199
8.83	Activo. Residentes en España	199
8.84	Pasivo. Depósitos de los residentes en España, por sectores, y detalle por instrumentos	200

FONDOS DEL MERCADO MONETARIO

8.F	Balance	201
8.91	Balance. Resumen	203
8.92	Activo. Residentes en España	203

Notas a los cuadros del capítulo 8 204

CAPÍTULO 9 INSTITUCIONES FINANCIERAS NO  
MONETARIAS, EXCEPTO EMPRESAS DE  
SEGUROS Y FONDOS DE PENSIONES

**A) Total sector**

Conciliación entre los balances financieros de las CFEE y los balances oficiales

9.A	Activo	208
9.B	Pasivo	209

Balances

9.1	Activo y pasivo. Valoración de activos financieros y pasivos según SEC 95	210
-----	---	-----

**B) Subsector «Otros intermediarios financieros»**

Conciliación entre los balances financieros de las CFEE y los balances oficiales

9.C	Activo	211
9.D	Pasivo	212

Balances

9.11	Balances oficiales. Total activo y pasivo por agrupaciones institucionales	213
9.12	Activo y pasivo. Valoración de activos financieros y pasivos según SEC 95	213

SUBSECTOR «OTROS INTERMEDIARIOS FINANCIEROS»: AGENTE INSTITUCIONES  
DE INVERSIÓN COLECTIVA EN VALORES MOBILIARIOS (EXCEPTO FONDOS DEL  
MERCADO MONETARIO)

Conciliación entre los balances financieros de las CFEE y los balances oficiales

9.E	Activo y pasivo	214
-----	-----------------	-----

Balances

9.21	Activo y pasivo. Valoración de activos financieros y pasivos según SEC 95	215
9.22	Activos financieros. Sociedades no financieras y Administraciones Públicas	215
9.23	Activos financieros. Instituciones financieras y resto del mundo	216
9.24	Pasivos por tenedores. Valoración de pasivos según SEC 95	216

SUBSECTOR «OTROS INTERMEDIARIOS FINANCIEROS»: AGENTE SOCIEDADES DE VALORES

Balances

- 9.31 Activo y pasivo. Valoración de activos financieros y pasivos según SEC 95 217
- 9.32 Activos financieros. Detalle 217

**C) Subsector «Auxiliares financieros»**

Conciliación entre los balances financieros de las CFEE y los balances oficiales

- 9.F Activo 218
- 9.G Pasivo 219

Balances

- 9.41 Balances oficiales. Total activo y pasivo por agrupaciones institucionales 220
- 9.42 Activo y pasivo. Valoración de activos financieros y pasivos según SEC 95 220

SUBSECTOR «AUXILIARES FINANCIEROS»: AGENTE SOCIEDADES DE TASACIÓN

Datos de actividad de las tasadoras

- 9.50 Distribución de tasaciones: número de tasaciones 221
- 9.51 Distribución de tasaciones: importe de tasaciones 222
- 9.52 Distribución de tasaciones: superficie utilizable. Tasaciones de bienes inmuebles 223
- 9.53 Distribución de tasaciones de bienes inmuebles: valor medio del m2 224
- 9.54 Distribución de la clientela y finalidad de las tasaciones: número de tasaciones 224
- 9.55 Distribución de la clientela y finalidad de las tasaciones: importe de tasaciones 225
- 9.56 Distribución geográfica de las tasaciones de inmuebles: número de tasaciones e importe 225
- 9.57 Distribución geográfica de las tasaciones de viviendas: número de tasaciones e importe 226
- 9.58 Distribución geográfica de las tasaciones de inmuebles por Comunidades Autónomas: número de tasaciones 226
- 9.59 Distribución geográfica de las tasaciones de inmuebles por Comunidades Autónomas: importe 227
- 9.60 Distribución geográfica de las tasaciones de viviendas por Comunidades Autónomas: número de tasaciones 227
- 9.61 Distribución geográfica de las tasaciones de viviendas por Comunidades Autónomas: importe 228

Información contable

- 9.62 Balance e información complementaria 228
- 9.63 Cuenta de resultados 229

Notas a los cuadros de las sociedades de tasación 230

CAPÍTULO 10 EMPRESAS DE SEGUROS Y FONDOS DE PENSIONES

**A) Conciliación entre los balances financieros de las CFEE y los balances oficiales**

- 10.A Activo 232

10.B Pasivo 234

**B) Balances**

- 10.1 Balance y provisiones técnicas por grupos de agentes que componen el sector. 236
- 10.2 Detalles del activo y del pasivo 236
- 10.3 Empresas de seguros privados. Detalles del activo y del pasivo 237
- 10.4 Mutualidades de previsión social. Detalles del activo y del pasivo 237
- 10.5 Consorcio de compensación de seguros. Detalles del activo y del pasivo 238
- 10.6 Fondos de pensiones externos (Ley 8/1987). Detalles del activo y del pasivo 238

**CAPÍTULO 11 ADMINISTRACIONES PÚBLICAS**

**A) ADMINISTRACIONES PÚBLICAS**

- 11.1 Capacidad (+) o necesidad (-) de financiación, pasivos en circulación y deuda según el Protocolo de Déficit Excesivo (PDE). Importes 240
- 11.2 Capacidad (+) o necesidad (-) de financiación, pasivos en circulación y deuda según el Protocolo de Déficit Excesivo (PDE). Porcentajes del PIB pm 240
- 11.3 Capacidad (+) o necesidad (-) de financiación. Por subsectores 241
- 11.4 Pasivos en circulación y deuda según el Protocolo de Déficit Excesivo (PDE). Importes 241
- 11.5 Pasivos en circulación y deuda según el Protocolo de Déficit Excesivo (PDE). Porcentajes del PIB pm 242
- 11.6 Deuda según el Protocolo de Déficit Excesivo (PDE) y activos financieros frente a Administraciones Públicas. Importes 242
- 11.7 Deuda según el Protocolo de Déficit Excesivo (PDE) y activos financieros frente a Administraciones Públicas. Porcentajes del PIB pm 243
- 11.8 Conciliación entre la necesidad de financiación y la variación de la deuda elaborada según el Protocolo de Déficit Excesivo (PDE). Importes 243
- 11.9 Conciliación entre la necesidad de financiación y la variación de la deuda elaborada según el Protocolo de Déficit Excesivo (PDE). Porcentajes del PIB pm 244
- 11.10 Adquisición neta de activos financieros 244
- 11.11 Deuda según el Protocolo de Déficit Excesivo (PDE) por instrumentos 245
- 11.12 Deuda según el Protocolo de Déficit Excesivo (PDE) por sectores de contrapartida y monedas 245

**B) EMPRESAS PÚBLICAS**

- 11.13 Deuda por Administraciones Públicas propietarias de las Empresas Públicas no incluidas en el sector Administraciones Públicas 246

**C) OTRA INFORMACIÓN**

- 11.14 Relaciones España-Unión Europea 246

Notas a los cuadros del capítulo 11 247

**CAPÍTULO 12 ADMINISTRACIÓN CENTRAL Y ADMINISTRACIONES DE SEGURIDAD SOCIAL**

**ADMINISTRACIÓN CENTRAL**

- 12.1 Capacidad (+) o necesidad (-) de financiación, pasivos en circulación y deuda según el Protocolo de Déficit Excesivo (PDE). Importes 250
- 12.2 Capacidad (+) o necesidad (-) de financiación, pasivos en circulación y deuda según el Protocolo de Déficit Excesivo (PDE). Porcentajes del PIB pm 250
- 12.3 Conciliación entre la necesidad de financiación y la variación de la deuda elaborada según el Protocolo de Déficit Excesivo (PDE). Importes 251
- 12.4 Conciliación entre la necesidad de financiación y la variación de la deuda elaborada según el Protocolo de Déficit Excesivo (PDE). Porcentajes del PIB pm 251



- 12.5 Adquisición neta de activos financieros 252
- 12.6 Administración Central. Deuda según el Protocolo de Déficit Excesivo (PDE) por instrumentos 252
- 12.7 Administración Central. Deuda según el Protocolo de Déficit Excesivo (PDE) por administraciones y unidades 253
- 12.8 Estado. Deuda según el Protocolo de Déficit Excesivo (PDE) por instrumentos 253
- 12.9 Otras unidades institucionales clasificadas como Administración Central. Deuda según el Protocolo de Déficit Excesivo (PDE) por instrumentos 254

#### A) EMPRESAS PÚBLICAS DE LA ADMINISTRACIÓN CENTRAL

- 12.10 Deuda por Empresas Públicas no incluidas en el sector Administraciones Públicas 254

#### ADMINISTRACIONES DE SEGURIDAD SOCIAL

- 12.11 Capacidad (+) o necesidad (-) de financiación, pasivos en circulación y deuda según el Protocolo de Déficit Excesivo (PDE). Importes 255
- 12.12 Capacidad (+) o necesidad (-) de financiación, pasivos en circulación y deuda según el Protocolo de Déficit Excesivo (PDE). Porcentajes del PIB pm 255
- 12.13 Conciliación entre la necesidad de financiación y la variación de la deuda elaborada según el Protocolo de Déficit Excesivo (PDE). Importes 256
- 12.14 Conciliación entre la necesidad de financiación y la variación de la deuda elaborada según el Protocolo de Déficit Excesivo (PDE). Porcentajes del PIB pm 256
- 12.15 Adquisición neta de activos financieros 257
- 12.16 Deuda según el Protocolo de Déficit Excesivo (PDE) por instrumentos 257

Notas a los cuadros del capítulo 12 258

### CAPÍTULO 13 COMUNIDADES AUTÓNOMAS

#### A) COMUNIDADES AUTÓNOMAS

- 13.1 Capacidad (+) o necesidad (-) de financiación, pasivos en circulación y deuda según el Protocolo de Déficit Excesivo (PDE). Importes 260
- 13.2 Capacidad (+) o necesidad (-) de financiación, pasivos en circulación y deuda según el Protocolo de Déficit Excesivo (PDE). Porcentajes del PIB pm 260
- 13.3 Conciliación entre la necesidad de financiación y la variación de la deuda elaborada según el Protocolo de Déficit Excesivo (PDE). Importes 261
- 13.4 Conciliación entre la necesidad de financiación y la variación de la deuda elaborada según el Protocolo de Déficit Excesivo (PDE). Porcentajes del PIB pm 261
- 13.5 Adquisición neta de activos financieros 262
- 13.6 Deuda según el Protocolo de Déficit Excesivo (PDE). Resumen general 263
- 13.7 Deuda según el Protocolo de Déficit Excesivo (PDE) por instrumentos 264
- 13.8 Deuda según el Protocolo de Déficit Excesivo (PDE) por agrupaciones institucionales 264
- 13.9 Deuda según el Protocolo de Déficit Excesivo (PDE) por Comunidades Autónomas. Importes 265
- 13.10 Deuda según el Protocolo de Déficit Excesivo (PDE) por Comunidades Autónomas. Porcentajes del PIB pm 265

#### B) EMPRESAS PÚBLICAS DE COMUNIDADES AUTÓNOMAS

- 13.11 Deuda por Comunidades Autónomas propietarias de las Empresas Públicas no incluidas en el sector Administraciones Públicas. Importes 266
- 13.12 Deuda por Comunidades Autónomas propietarias de las Empresas Públicas no incluidas en el sector Administraciones Públicas. Porcentajes del PIB pm 266

Notas a los cuadros del capítulo 13 267

**A) CORPORACIONES LOCALES**

- 14.1 Capacidad (+) o necesidad (-) de financiación, pasivos en circulación y deuda según el Protocolo de Déficit Excesivo (PDE). Importes 270
- 14.2 Capacidad (+) o necesidad (-) de financiación, pasivos en circulación y deuda según el Protocolo de Déficit Excesivo (PDE). Porcentajes del PIB pm 270
- 14.3 Conciliación entre la necesidad de financiación y la variación de la deuda elaborada según el Protocolo de Déficit Excesivo (PDE). Importes 271
- 14.4 Conciliación entre la necesidad de financiación y la variación de la deuda elaborada según el Protocolo de Déficit Excesivo (PDE). Porcentajes del PIB pm 271
- 14.5 Adquisición neta de activos financieros 272
- 14.6 Deuda según el Protocolo de Déficit Excesivo (PDE). Resumen general 273
- 14.7 Deuda según el Protocolo de Déficit Excesivo (PDE) por instrumentos 274
- 14.8 Deuda según el Protocolo de Déficit Excesivo (PDE) por tipos de Corporaciones Locales 274

Notas a los cuadros del capítulo 14 275

**A) Resumen**

- 15.A Total sociedades no financieras existentes en España y empresas disponibles en las bases de datos de la Central de Balances 278
- 15.B Total empleados en las sociedades no financieras existentes en España y en las empresas disponibles en las bases de datos de la Central de Balances 279
- 15.C Balance, cuenta de resultados y ratios 280

**B) Cuenta de resultados**

Principales rúbricas. total empresas

- 15.1 Base de datos anual (CBA) 281
- 15.2 Base de datos trimestral (CBT). Tasas 281
- 15.3 Base de datos trimestral (CBT). Tasas interanuales de trimestres acumulados 282

Principales rúbricas. sector industria

- 15.4 Base de datos anual (CBA) 282
- 15.5 Base de datos trimestral (CBT). Tasas 283
- 15.6 Base de datos trimestral (CBT). Tasas interanuales de trimestres acumulados 283

**C) Ratios significativas**

R.1. Rentabilidad ordinaria del activo neto

- 15.7 Base de datos anual (CBA) 284
- 15.8 Base de datos trimestral (CBT) 284
- 15.9 Base de datos trimestral (CBT). Ratios de trimestres acumulados 285

R.2. Intereses por financiación recibida sobre recursos ajenos con coste (operaciones vivas)

- 15.10 Base de datos anual (CBA) 285
- 15.11 Base de datos trimestral (CBT) 286
- 15.12 Base de datos trimestral (CBT). Ratios de trimestres acumulados 286

R.3. Rentabilidad ordinaria de los recursos propios	
15.13 Base de datos anual (CBA)	287
15.14 Base de datos trimestral (CBT)	287
15.15 Base de datos trimestral (CBT). Ratios de trimestres acumulados	288

R.4. Diferencia rentabilidad - coste financiero (R.1-R.2)	
15.16 Base de datos anual (CBA)	288
15.17 Base de datos trimestral (CBT)	289
15.18 Base de datos trimestral (CBT). Ratios de trimestres acumulados	289

R.5. Margen de explotación (REB/producción)	
15.19 Base de datos anual (CBA)	290
15.20 Base de datos trimestral (CBT)	290
15.21 Base de datos trimestral (CBT). Ratios de trimestres acumulados	291

E.1. Endeudamiento, RAC/AN (precios corrientes; saldo final)	
15.22 Base de datos anual (CBA)	291
15.23 Base de datos trimestral (CBT)	292

E.2. Endeudamiento, RAC/(REB + Ingresos financieros) (saldo final)	
15.24 Base de datos anual (CBA)	292
15.25 Base de datos trimestral (CBT)	293

Carga financiera por intereses, Intereses por financiación recibida/(REB + Ingresos financieros)	
15.26 Base de datos anual (CBA)	293
15.27 Base de datos trimestral (CBT)	294

Ratios significativas FSI	
15.28 Endeudamiento (Deuda / Fondos Propios). Base de datos integrada (CBI)	294
15.29 Rentabilidad de los recursos propios. (EBIT / Fondos Propios). Base de datos integrada (CBI)	295

Notas a los cuadros del capítulo 15 296

CAPÍTULO 16 HOGARES E INSTITUCIONES SIN  
FINES DE LUCRO AL SERVICIO DE LOS  
HOGARES

En proceso de elaboración

CAPÍTULO 17 BALANZA DE PAGOS Y  
POSICIÓN DE INVERSIÓN INTERNACIONAL  
FRENTE A OTROS RESIDENTES EN LA ZONA  
DEL EURO Y AL RESTO DEL MUNDO

#### A) Balanza de pagos

17.A Resumen de recursos (ingresos y variación neta de pasivos) y empleos (pagos y variación neta de activos financieros). Mensual	302
17.B Conciliación entre las operaciones financieras de residentes frente a otros residentes en la zona del euro y al resto del mundo y la balanza de pagos	304
17.1 Resumen. Saldos. Mensual	308
17.2 Resumen de la cuenta financiera. Variación de pasivos menos variación de activos. Mensual	308

CUENTA CORRIENTE Y DE CAPITAL

- 17.3 Cuenta corriente y de capital. Detalle. Mensual 309
- 17.4 Cuenta corriente. Detalle de rentas. Trimestral 309
- 17.5 Cuenta corriente. Detalle de transferencias corrientes. Trimestral 310
- 17.6 Cuenta de capital. Resumen por componentes y sectores institucionales. Trimestral 310

#### CUENTA FINANCIERA

- 17.7 Cuenta financiera. Detalle por componentes. Mensual 311
- 17.8 Inversiones de España en el exterior. Detalle por sectores institucionales. Mensual 311
- 17.9 Inversiones directas y de cartera de España en el exterior, incluido Banco de España. Instituciones financieras monetarias. Trimestral 312
- 17.10 Inversiones directas y de cartera de España en el exterior. Administraciones Públicas y otros sectores residentes. Trimestral 312
- 17.11 Otras inversiones de España en el exterior, incluido Banco de España. Detalle por sectores institucionales. Trimestral 313
- 17.12 Inversiones del exterior en España. Detalle por sectores institucionales. Mensual 313
- 17.13 Inversiones directas y de cartera del exterior en España. Instituciones financieras monetarias. Trimestral 314
- 17.14 Inversiones directas y de cartera del exterior en España. Administraciones públicas y otros sectores residentes. Trimestral 314
- 17.15 Otras inversiones del exterior en España, incluido Banco de España. Detalle por sectores institucionales. Trimestral 315

#### CUADROS DETALLADOS DE SERVICIOS

- 17.16 Balanza de servicios. Detalle por tipo de servicio. Trimestral. 316
- 17.17 Balanza de servicios. Detalle geográfico de servicios. Trimestral 318

#### B) Posición de Inversión Internacional

- 17.C Conciliación entre los activos financieros y pasivos frente a otros residentes en la zona del euro y al resto del mundo y la Posición de Inversión Internacional 322
- 17.21 Resumen 326

#### ACTIVOS FINANCIEROS

- 17.22 Inversiones de España en el exterior 326
- 17.23 Inversiones de España en el exterior. Inversiones de cartera, incluido Banco de España. Detalle por sectores institucionales 327
- 17.24 Inversiones de España en el exterior. Otras inversiones, incluido Banco de España. Detalle por sectores institucionales 327
- 17.25 Inversiones de España en el exterior. Reservas internacionales y liquidez en moneda extranjera 328
- 17.26 Inversiones de España en el exterior. Reservas internacionales 328

#### PASIVOS

- 17.27 Inversiones del exterior en España 329
- 17.28 Inversiones del exterior en España. Inversiones de cartera. Detalle por sectores institucionales 329
- 17.29 Inversiones del exterior en España. Otras inversiones, incluido Banco de España. Detalle por sectores institucionales 330
- 17.30 Inversiones del exterior en España. Otras inversiones. Préstamos recibidos por las AAPP y OSR. Detalle por prestatarios 330
- 17.31 Inversiones del exterior en España. Otras inversiones. Préstamos recibidos por las AAPP y OSR. Detalle por prestamistas 331

Notas a los cuadros del capítulo 17 332

CAPÍTULO 18 ESTADÍSTICAS DE ADUANAS

18.1 Importaciones/introducciones y exportaciones/expediciones 336

**A) Importaciones/introducciones**

18.2 Por productos 336

18.3 Distribución geográfica 337

**B) Exportaciones/expediciones**

18.4 Por productos 337

18.5 Distribución geográfica 338

**C) Índices de valor unitario**

18.6 Importaciones/introducciones 338

18.7 Exportaciones/expediciones 339

CAPÍTULO 19 TIPOS DE INTERÉS (EXCLUIDOS  
LOS QUE APARECEN PUBLICADOS EN LOS  
CAPÍTULOS DE MERCADOS FINANCIEROS)

**A) Tipos legales**

19.1 Tipos de interés legales, euríbor, mibor y otros tipos oficiales de referencia  
342

19.2 Tipos de interés de referencia del mercado hipotecario (no oficiales) y otros  
tipos de interés 343

**B) Tipos de interés aplicados por las instituciones financieras monetarias a residentes en  
la UEM (CBE 4/2002). Datos desde enero de 2003**

TIPOS DE INTERÉS (TAE Y TEDR) DE NUEVAS OPERACIONES

Préstamos y créditos a hogares e ISFLSH

19.3 Total entidades de crédito y establecimientos financieros de crédito 343

19.4 Entidades de depósito 344

Préstamos y créditos a las sociedades no financieras

19.6 Total entidades de crédito y establecimientos financieros de crédito 344

19.7 Entidades de depósito 345

Depósitos de hogares y sociedades no financieras

19.9 Total entidades de crédito y establecimientos financieros de crédito 345

19.10 Entidades de depósito 346

TIPOS DE INTERÉS (TEDR) DE LOS SALDOS VIVOS

Préstamos y créditos a hogares y sociedades no financieras

19.12 Total entidades de crédito y establecimientos financieros de crédito 346

19.13 Entidades de depósito 347

Depósitos de hogares y sociedades no financieras

19.15 Total entidades de crédito y establecimientos financieros de crédito 347

19.16 Entidades de depósito 348

IMPORTES DE LAS NUEVAS OPERACIONES

Préstamos y créditos a hogares e ISFLSH	
19.18	Total entidades de crédito y establecimientos financieros de crédito 348
19.19	Entidades de depósito 349

Préstamos y créditos a las sociedades no financieras	
19.21	Total entidades de crédito y establecimientos financieros de crédito 349
19.22	Entidades de depósito 350

Depósitos de hogares y sociedades no financieras	
19.24	Total entidades de crédito y establecimientos financieros de crédito 350
19.25	Entidades de depósito 351

#### IMPORTES DE LOS SALDOS VIVOS

Préstamos y créditos a hogares y sociedades no financieras	
19.27	Total entidades de crédito y establecimientos financieros de crédito 351
19.28	Entidades de depósito 352

Depósitos de hogares y sociedades no financieras	
19.30	Total entidades de crédito y establecimientos financieros de crédito 352
19.31	Entidades de depósito 353

#### CAPÍTULO 20 TIPOS DE CAMBIO E ÍNDICES DE COMPETITIVIDAD

##### A) Tipos de cambio

20.1	Tipos de cambio del euro 356
20.2	Tipos de cambio del euro (continuación 1) 356
20.3	Tipos de cambio del euro (continuación 2) 357
20.4	Tipos de cambio del euro (continuación 3) 357
20.5	Tipos de cambio del dólar estadounidense 358

##### B) Índices de competitividad

20.6	Índices de competitividad de España frente a la zona del euro y a la UE 28 358
20.7	Índices de competitividad de España frente a los países desarrollados, a los industrializados y a los nuevos países industrializados de Asia 359
20.8	Tipos de cambio efectivos de las principales monedas frente a los países desarrollados 359

Notas a los cuadros del capítulo 20 360

#### CAPÍTULO 21 MERCADO PRIMARIO DE VALORES

##### A) Economía nacional

Valores distintos de acciones, excepto derivados financieros. Acciones y participaciones en fondos de inversión. Detalle por sectores y subsectores

21.1	Emisiones netas y ofertas públicas en venta 364
21.2	Saldos vivos 364

Valores distintos de acciones, excepto derivados financieros. Detalle por sectores y plazos

21.3	Emisiones netas 365
21.4	Saldos vivos 365

21.5 Tipo de cupón de emisiones a largo plazo. Saldos vivos 366

## B) Instituciones financieras

Valores distintos de acciones, excepto derivados financieros. Detalle por subsectores y plazos

21.6 Emisiones netas 366

21.7 Saldos vivos 367

Valores distintos de acciones emitidos en euros, excepto derivados financieros. Instituciones financieras monetarias. Detalle por instrumentos de emisiones en euros

21.8 Emisiones netas, emisiones brutas y amortizaciones 367

21.9 Saldos vivos 368

Acciones y participaciones en fondos de inversión. Detalle por sectores

21.10 Emisiones netas, ofertas públicas de venta y saldos vivos 368

## C) Administraciones Públicas

### ADMINISTRACIÓN CENTRAL

Valores distintos de acciones, excepto derivados financieros. Detalle por instrumentos

21.11 Emisiones netas 369

21.12 Saldos vivos 369

21.13 Saldos vivos por plazos de vencimiento 370

21.14 Vida media 370

21.15 Detalle por instrumentos de emisiones en euros. Emisiones netas, emisiones brutas y amortizaciones 371

21.16 Tipos de interés a la emisión: subastas 371

### COMUNIDADES AUTÓNOMAS Y CORPORACIONES LOCALES

Valores distintos de acciones, excepto derivados financieros. Detalle por instrumentos

21.17 Emisiones netas 372

21.18 Saldos vivos 372

21.19 Detalle de emisiones en euros. Emisiones netas, emisiones brutas y amortizaciones 373

## D) Sociedades no financieras

Valores distintos de acciones, excepto derivados financieros. Detalle por instrumentos

21.20 Emisiones netas y saldos vivos 373

## E) Resto del mundo

Valores distintos de acciones, excepto derivados financieros. Detalle por sectores

21.21 Emisiones netas, emisiones brutas, amortizaciones y saldos vivos 374

## F) Zona del euro

Valores distintos de acciones, excepto derivados financieros. Detalle por sectores y subsectores

- 21.22 Emisiones netas 374
- 21.23 Saldos vivos 375

## CAPÍTULO 22 MERCADOS SECUNDARIOS DE VALORES

### A) Mercado de deuda en anotaciones en cuenta

- 22.1 Saldos nominales registrados en el sistema de anotaciones en cuenta 378
- 22.2 Saldos nominales registrados en cuentas de terceros en el sistema de anotaciones en cuenta 378

#### DEUDA DEL ESTADO. SALDOS POR TENEDORES

Letras del Tesoro

- 22.3 Saldos nominales. Cartera registrada 379
- 22.4 Saldos nominales. Cartera a vencimiento 379
- 22.5 Operaciones simultáneas y con pacto de recompra 380

Bonos y obligaciones no segregados y principales de deuda segregada del Estado

- 22.6 Saldos nominales. Cartera registrada 380
- 22.7 Saldos nominales. Cartera a vencimiento 381
- 22.8 Operaciones simultáneas y con pacto de recompra 381

#### DEUDA DEL ESTADO A CORTO PLAZO: LETRAS DEL TESORO

- 22.9 Importes negociados 382
- 22.10 Operaciones simples al contado. Importes negociados y tipos de interés 382
- 22.11 Operaciones simultáneas al contado. Importes negociados y tipos de interés 383
- 22.12 Operaciones con pacto de recompra. Importes negociados y tipos de interés 383

#### DEUDA DEL ESTADO A MEDIO Y LARGO PLAZO: BONOS Y OBLIGACIONES DEL ESTADO NO SEGREGADOS

- 22.13 Importes negociados 384
- 22.14 Operaciones simples al contado. Importes negociados y tipos de interés 384
- 22.15 Operaciones simultáneas al contado. Importes negociados y tipos de interés 385
- 22.16 Operaciones con pacto de recompra. Importes negociados y tipos de interés 385
- 22.17 Índices de rendimiento y estadísticos complementarios 386

#### DEUDA DEL ESTADO A MEDIO Y LARGO PLAZO: PRINCIPALES Y CUPONES DE DEUDA SEGREGADA DEL ESTADO

- 22.18 Importes negociados 386
- 22.19 Operaciones simples al contado. Importes negociados y tipos de interés 387
- 22.20 Operaciones simultáneas al contado. Importes negociados y tipos de interés 387



22.21 Operaciones con pacto de recompra. Importes negociados y tipos de interés 388

#### RATIOS DE CONTRATACIÓN

22.22 Ratios de contratación 388

### B) Mercado bursátil

#### Acciones

22.23 Capitalización en la Bolsa de Madrid 389

22.24 Volumen de contratación 389

22.25 Índice de cotización 390

22.26 Ratio PER (cotización/rentabilidad del capital). Bolsa de Madrid 390

#### Obligaciones

22.27 Volumen de contratación 391

### C) Otros mercados de valores

#### MERCADO ORGANIZADO DE RENTA FIJA DE LA ASOCIACIÓN DE INTERMEDIARIOS DE ACTIVOS FINANCIEROS (AIAF)

22.28 Pagarés de empresa 391

22.29 Obligaciones 392

#### MERCADOS OFICIALES DE OPCIONES Y FUTUROS FINANCIEROS

22.30 Operaciones realizadas y posiciones abiertas 392

## CAPÍTULO 23 PRODUCCIÓN Y DEMANDA

### A) Índice de producción industrial

23.1 General y resumen 394

#### Por ramas de actividad (CNAE 2009)

23.2 Industrias extractivas y manufactureras 394

23.3 Industrias manufactureras (continuación 1) 395

23.4 Industrias manufactureras (continuación 2) y resto 395

### B) Indicadores de energía

23.5 Producción y consumo interior bruto de energía primaria 396

23.6 Electricidad: producción y consumo 396

### C) Indicadores de construcción, acero y cemento

23.7 Edificación y vivienda. Licencias de obra mayor 397

23.8 Obras en edificación 397

23.9 Licitación oficial por tipología de obra 398

23.10 Índices de producción de la industria de la construcción 398

23.11 Producción y consumo aparente de acero y cemento 399

### D) Indicadores de vehículos

Disponibilidades y utilizaciones de

- 23.12 Vehículos de carga, autobuses y autocares 399
- 23.13 Turismos y motocicletas 400

**E) Indicadores de los servicios**

- 23.14 Comercio y hostelería 400
- 23.15 Transporte y turismo 401

**F) Opiniones empresariales**

- 23.16 Total industria e industria de bienes de inversión (CNAE 2009) 401
- 23.17 Industria de bienes de consumo, bienes intermedios y otros sectores (CNAE 2009) 402
- 23.18 Industria de la construcción (CNAE 2009) 402
- 23.19 Utilización de la capacidad productiva y factores que han limitado la producción. Total industria (excluida construcción) (CNAE 2009) 403

**CAPÍTULO 24 EMPLEO Y SALARIOS**

**A) Encuesta de población activa**

**POBLACIÓN DE 16 Y MÁS AÑOS**

- 24.1 Resumen 406
- 24.2 Por grupos de edad y sexo 406
- 24.3 Población activa y ocupada por grupos de edad y sexo 407

**OCUPADOS**

- 24.4 Por ramas de actividad según secciones de la CNAE 2009 407
- 24.5 Por situación profesional 408
- 24.6 Asalariados por ramas de actividad según secciones de la CNAE 2009 408
- 24.7 Asalariados según duración de la jornada, tipo de contrato y sexo 409

**PARADOS**

- 24.8 Por ramas de actividad (CNAE 2009) y sexo 409
- 24.9 Por estudios terminados y sexo, situación familiar y duración del paro 410
- 24.10 Parados por tipo de jornada en el empleo buscado y sexo 410

**TASAS DE**

- 24.11 Actividad por grupos de edad y sexo 411
- 24.12 Paro por grupos de edad y sexo 411
- 24.13 Paro por Comunidades Autónomas 412

**B) Encuesta de coyuntura laboral**

- 24.14 Efectivos laborales y jornada media por ramas de actividad 412

**C) Estadísticas de empleo**

- 24.15 Movimiento laboral registrado: demanda de empleo y paro por ramas de actividad 413
- 24.16 Movimiento laboral registrado: ofertas y demandas de empleo, y colocaciones 413
- 24.17 Contratos de trabajo 414
- 24.18 Beneficiarios de prestaciones por desempleo 414

**D) Afiliados al, y pensiones del, Sistema de Seguridad Social**

- 24.19 Afiliación fin de mes. Altas, bajas y efectivos por regímenes 415

- 24.20 Pensiones en vigor 415
- 24.21 Cuantía media de las pensiones en vigor 416

**E) Convenios, conflictos y otras estadísticas laborales**

- 24.22 Convenios según mes de inicio de efectos económicos 416
- 24.23 Convenios según mes de registro y año del inicio de efectos económicos 417
- 24.24 Conflictos laborales y regulación de empleo 417

**F) Encuesta trimestral de coste laboral**

- 24.25 Coste laboral. Resumen 418
- 24.26 Coste laboral por trabajador y mes. Por ramas de actividad (CNAE 2009) 418
- 24.27 Coste salarial por hora efectiva. Por ramas de actividad (CNAE 2009) 419
- 24.28 Tiempo de trabajo efectivo por trabajador y mes. Por ramas de actividad (CNAE 2009) y tipo de jornada 419

**CAPÍTULO 25 PRECIOS**

**A) Índice de precios de consumo**

- 25.1 General y por grupos de gasto 422
- 25.2 General y por grupos específicos 422

**B) Índice de precios industriales**

- 25.3 General y resumen 423

Por ramas de actividad (CNAE 2009)

- 25.4 Industrias extractivas y manufactureras 423
- 25.5 Industrias manufactureras (continuación 1) 424
- 25.6 Industrias manufactureras (continuación 2) y resto 424

**C) Precios en la construcción**

- 25.7 Índice de costes de la construcción y precio medio del metro cuadrado de las viviendas libres tasadas 425

**D) Índices de precios percibidos y pagados por los agricultores**

- 25.8 Total y detalle 425

**CAPÍTULO 26 ECONOMÍA INTERNACIONAL**

**A) Agregados macroeconómicos**

- 26.1 Producto interior bruto a precios corrientes 428
- 26.2 Producto interior bruto a precios constantes 428

**B) Precios y mercado de trabajo**

- 26.11 Índice de precios de consumo 429
- 26.12 Índice de precios a la producción 429
- 26.13 Índice de costes laborales unitarios de manufacturas 430
- 26.14 Índices de valor unitario de exportaciones 430
- 26.15 Índices armonizados de precios de consumo 431

**C) Tipos de interés y rentabilidades**

- 26.21 Tipos de interés interbancarios a tres meses en mercados nacionales 431
- 26.22 Rendimientos de la deuda pública a tres años en mercados nacionales 432

	26.23 Rendimientos de la deuda pública a largo plazo	432
APÉNDICE 1 BANCO DE ESPAÑA. BALANCE DE SITUACIÓN RESUMIDO	A1.1 Balance de situación	434
APÉNDICE 2 ESQUEMAS DE SECTORIZACIÓN	A2.1 Agrupaciones institucionales utilizadas en los cuadros de análisis monetario en el contexto de la zona del euro (capítulos 6 a 8 del Boletín Estadístico)	438
	A2.2 Agrupaciones institucionales utilizadas en los estados de supervisión (capítulo 4 del Boletín Estadístico)	440
	A2.3 Agrupaciones institucionales utilizadas en los cuadros de Contabilidad Nacional (incluidas Cuentas Financieras de la Economía Española) (capítulos 2 y 3 del Boletín Estadístico)	441
APÉNDICE 3 NOTAS METODOLÓGICAS	Nota metodológica del capítulo 10	444
	Nota metodológica "La deuda de las Administraciones Públicas (AAPP) elaborada según la metodología del Protocolo de Déficit Excesivo (PDE)"	447

## CAPÍTULO 1 PRINCIPALES INDICADORES ECONÓMICOS DE LA ZONA DEL EURO

## 1. PRINCIPALES INDICADORES ECONÓMICOS DE LA ZONA DEL EURO

## 1.1 Actividad, precios y mercado de trabajo

Tasas de variación interanual

	2012		2013				2014	
		IV	II	III	IV	I	II	
<b>A. PIB Y AGREGADOS DE LA DEMANDA (a)</b> (Tasa de variación en volumen)								
1. Consumo privado . . . . .	-1.4	-1.4	-0.7	-0.4	0.2	0.6	0.7	
2. Consumo público . . . . .	-0.6	-0.2	0.0	0.6	0.2	0.7	0.8	
3. Formación bruta de capital fijo . . . . .	-3.8	-5.2	-3.4	-2.4	-0.0	1.8	1.3	
4. DEMANDA INTERIOR . . . . .	-2.2	-2.1	-1.4	-0.4	0.1	...	...	
5. Exportaciones (b) . . . . .	2.7	0.2	1.6	1.0	3.0	3.9	2.0	
6. Importaciones (b) . . . . .	-0.8	-1.7	0.0	0.9	2.6	4.2	2.8	
7. Saldo neto exterior de bienes y servicios (% sobre PIB) . . . . .	42.5	4.6	5.0	4.6	4.9	4.6	4.7	
8. PIB A PRECIOS DE MERCADO . . . . .	-0.6	-1.2	-0.6	-0.3	0.5	0.9	0.7	
<b>B. PRECIOS Y COSTES LABORALES</b>								
1. Deflactor consumo privado . . . . .	2.0	1.5	1.3	1.3	1.0	...	...	
2. Deflactor consumo público . . . . .	1.1	1.7	1.1	1.1	1.3	...	...	
3. Deflactor PIB . . . . .	1.3	1.6	1.6	1.4	1.1	0.9	0.7	
4. Remuneración por asalariado . . . . .	1.9	1.7	1.6	1.7	1.6	1.3	...	
5. Productividad laboral . . . . .								
5.1. Total economía . . . . .	0.0	-0.0	0.4	0.5	0.9	0.8	...	
6. Coste laboral unitario. Total economía . . . . .	1.9	1.7	1.2	1.2	0.7	0.5	...	
<b>C. EMPLEO Y PARO (c)</b>								
1. Población ocupada . . . . .								
1.1. Total economía . . . . .	-0.7	-1.1	-1.0	-0.8	-0.4	0.1	...	
1.2. Industria, excluida construcción . . . . .	-1.0	-1.6	-1.5	-1.6	-0.9	-0.5	...	
2. Paro: porcentaje sobre la población activa . . . . .	11.3	11.9	12.0	12.0	11.9	11.7	11.6	
2.1. Millones de personas . . . . .	17.927	18.979	19.079	19.044	18.878	18.651	18.414	
<b>D. BALANZA DE PAGOS</b>								
1. Cuenta corriente. Saldo (mm de euros) (d) . . . . .	134.1	28.8	60.5	52.0	87.8	...	...	

## 1.1 Activity, prices and labour market

## 1. MAIN ECONOMIC INDICATORS OF THE EURO AREA

Annual percentage changes

Véanse notas al final del capítulo. / See notes at the end of the chapter.

**1. PRINCIPALES INDICADORES ECONÓMICOS DE LA ZONA DEL EURO**

**1.2 Ahorro, inversión y financiación (a) Todos los sectores residentes. Total**

mm de euros

	Adquisiciones netas de activos no financieros			Variaciones del patrimonio neto			Capacidad / necesidad de financiación = Operaciones financieras netas	Operaciones financieras netas de los sectores de la zona del euro				PIB de la zona del euro
	Total	Formación bruta de capital fijo	Variación de existencias y otros (b)	Total	Ahorro bruto	Transferencias netas de capital a cobrar		Sociedades no financieras	Instituciones financieras	Administraciones públicas	Hogares e ISFLSH	
	1	2	3	4	5	6	7	8	9	10	11	12
<b>09</b>	1 704	1 752	-49	1 677	1 668	9	-27	29	131	-565	378	8 919
<b>10</b>	1 780	1 761	20	1 765	1 756	9	-15	55	180	-569	318	9 160
<b>11</b>	1 874	1 817	57	1 866	1 860	6	-8	-62	178	-387	264	9 419
<b>12</b>	1 786	1 767	19	1 895	1 883	12	109	-60	219	-351	300	9 483
<b>13</b>	1 724	1 719	5	1 937	1 919	18	213	37	172	-290	294	9 583
<b>10 /</b>	420	407	14	397	395	1	-24	40	42	-174	67	2 259
<b>II</b>	459	455	5	456	454	1	-4	-77	33	-102	142	2 286
<b>III</b>	451	437	14	446	445	1	-5	67	69	-170	29	2 300
<b>IV</b>	450	462	-12	467	462	5	17	25	35	-124	80	2 315
<b>11 /</b>	468	432	37	433	432	1	-35	8	37	-120	40	2 343
<b>II</b>	482	467	15	473	473	0	-9	-106	48	-77	127	2 353
<b>III</b>	471	449	22	483	482	1	12	29	59	-100	24	2 360
<b>IV</b>	453	470	-17	476	473	3	24	7	34	-90	73	2 363
<b>12 /</b>	461	428	33	439	438	2	-21	-32	37	-101	75	2 369
<b>II</b>	452	453	-1	481	480	2	29	-98	63	-70	134	2 370
<b>III</b>	441	434	7	476	473	3	35	41	51	-90	34	2 373
<b>IV</b>	432	452	-20	498	492	6	66	29	69	-89	57	2 371
<b>13 /</b>	423	400	23	446	445	2	23	-3	32	-107	100	2 379
<b>II</b>	435	440	-5	487	484	3	53	-69	62	-52	111	2 395
<b>III</b>	440	427	13	489	484	4	48	62	46	-81	22	2 400
<b>IV</b>	426	452	-26	515	506	9	89	47	32	-51	61	2 408

**1. PRINCIPALES INDICADORES ECONÓMICOS DE LA ZONA DEL EURO**

**1.2 (Cont.) Ahorro, inversión y financiación (a) Todos los sectores residentes. Total**

mm de euros

	Operaciones financieras netas de la zona euro (= Cuenta del resto del mundo)	Adquisiciones netas de activos financieros de la zona del euro frente al resto del mundo						Pasivos netos contraídos por la zona del euro frente al resto del mundo						Balance financiero		
		Total	Efectivo y depósitos	Valores distintos de acciones	Préstamos	Acciones y otras participaciones	Resto	Total	Efectivo y depósitos	Valores distintos de acciones	Préstamos	Acciones y otras participaciones	Resto	Neto	Activos financieros frente Resto del Mundo	Pasivos frente Resto del Mundo
	13	14	15	16	17	18	19	20	21	22	23	24	25	26	27	28
<b>09</b>	-27	-44	-351	17	7	287	-4	-16	-561	267	-69	369	-22	-2 100	13 825	15 925
<b>10</b>	-15	639	56	48	188	316	31	655	-7	40	85	461	77	-1 977	15 157	17 133
<b>11</b>	-8	629	29	-9	175	370	64	637	-203	148	180	420	92	-1 924	15 903	17 827
<b>12</b>	109	566	-87	137	137	332	47	457	-218	129	86	434	26	-1 792	16 820	18 612
<b>13</b>	213	460	-96	53	-1	452	52	248	-409	129	6	504	17	-1 672	16 923	18 595
<b>10 /</b>	-24	202	23	18	54	88	19	225	88	32	-40	115	31	-2 081	14 474	16 554
<b>II</b>	-4	145	3	2	60	66	14	148	-28	40	13	113	11	-1 929	15 113	17 043
<b>III</b>	-5	166	11	35	13	100	6	171	17	8	21	110	15	-2 076	14 992	17 068
<b>IV</b>	17	127	20	-7	61	63	-9	110	-84	-41	91	123	20	-1 977	15 157	17 133
<b>11 /</b>	-35	278	27	-13	88	146	31	313	-71	103	65	193	23	-2 064	15 146	17 210
<b>II</b>	-9	206	49	10	51	86	11	215	-12	173	7	41	6	-2 143	15 253	17 397
<b>III</b>	12	151	72	-10	32	17	40	138	26	-45	43	57	58	-2 082	15 424	17 506
<b>IV</b>	24	-6	-119	4	5	122	-18	-30	-146	-83	64	130	5	-1 924	15 903	17 827
<b>12 /</b>	-21	300	38	107	35	85	34	321	122	8	63	107	22	-2 014	16 237	18 251
<b>II</b>	29	140	34	-11	61	44	13	111	-60	25	72	73	1	-1 774	16 654	18 428
<b>III</b>	35	114	-54	29	21	92	26	79	-71	8	2	126	13	-1 751	16 856	18 607
<b>IV</b>	66	12	-105	12	19	111	-26	-54	-210	89	-51	128	-10	-1 792	16 820	18 612
<b>13 /</b>	23	184	-16	30	28	106	36	161	-33	44	31	101	17	-1 745	17 226	18 971
<b>II</b>	53	81	19	2	37	21	1	28	-93	10	28	112	-30	-1 773	16 986	18 759
<b>III</b>	48	24	-83	13	-27	104	17	-24	-140	30	-21	73	34	-1 813	16 876	18 688
<b>IV</b>	89	172	-16	8	-40	221	-2	83	-144	45	-33	219	-4	-1 672	16 923	18 595

Véanse notas al final del capítulo.

**1. PRINCIPALES INDICADORES ECONÓMICOS DE LA ZONA DEL EURO**

**1.3 Operaciones financieras de las sociedades no financieras**

mm de euros

Operaciones financieras netas	Adquisiciones netas de activos financieros						Pasivos netos contraídos					Balance financiero			
	Total	Efectivo y depósitos	Valores distintos de acciones	Préstamos	Acciones y otras participaciones	Resto	Total	Valores distintos de acciones	Préstamos	Acciones y otras participaciones	Resto	Neto	Activos financieros	Pasivos Totales	
1	2	3	4	5	6	7	8	9	10	11	12	13	14	15	
<b>09</b>	29	122	87	-10	24	142	-122	94	95	-62	262	-201	-9 331	16 115	25 446
<b>10</b>	55	656	89	23	138	217	189	601	34	97	237	234	-9 724	16 667	26 391
<b>11</b>	-62	512	78	-16	147	252	51	574	40	185	218	131	-9 098	16 765	25 863
<b>12</b>	-60	234	71	2	107	125	-70	294	109	37	191	-42	-9 409	17 481	26 891
<b>13</b>	37	237	112	-41	-8	115	59	201	76	-92	190	27	-9 955	18 468	28 423
<b>10 /</b>	40	117	-31	17	34	32	65	76	28	11	49	-12	-9 317	16 364	25 681
<b>II</b>	-77	125	17	-10	47	51	19	202	16	31	54	101	-9 043	16 217	25 260
<b>III</b>	67	214	42	11	35	89	36	147	7	34	89	16	-9 324	16 518	25 842
<b>IV</b>	25	201	60	6	21	45	69	176	-18	20	44	129	-9 724	16 667	26 391
<b>11 /</b>	8	106	-24	8	42	38	43	98	6	57	68	-33	-9 797	16 783	26 580
<b>II</b>	-106	106	19	-20	34	124	-50	212	7	88	65	53	-9 871	16 898	26 769
<b>III</b>	29	127	43	10	35	27	12	97	19	14	30	35	-9 102	16 275	25 377
<b>IV</b>	7	173	40	-14	36	64	47	166	9	27	54	76	-9 098	16 765	25 863
<b>12 /</b>	-32	-3	-4	6	28	50	-83	29	35	12	65	-82	-9 276	17 111	26 387
<b>II</b>	-98	30	-7	-2	54	35	-49	128	22	39	50	18	-9 162	16 980	26 142
<b>III</b>	41	84	15	1	39	27	3	44	34	22	15	-27	-9 291	17 312	26 602
<b>IV</b>	29	122	67	-3	-14	13	59	93	19	-35	61	49	-9 409	17 481	26 891
<b>13 /</b>	-3	46	-30	-17	-12	92	13	49	21	-12	45	-5	-9 490	17 786	27 275
<b>II</b>	-69	-60	-2	-11	-3	-41	-4	9	10	-33	34	-2	-9 492	17 569	27 061
<b>III</b>	62	112	56	1	9	40	7	51	30	-33	42	11	-9 775	18 055	27 829
<b>IV</b>	47	139	89	-14	-3	24	43	93	15	-14	68	23	-9 955	18 468	28 423

**1. PRINCIPALES INDICADORES ECONÓMICOS DE LA ZONA DEL EURO**

**1.4 Operaciones financieras de los hogares e ISFLSH**

mm de euros

Operaciones financieras netas	Adquisiciones netas de activos financieros						Pasivos netos contraídos			Balance financiero			
	Total	Efectivo y depósitos	Valores distintos de acciones	Acciones y otras participaciones	Reservas técnicas de seguros	Otras cuentas pendientes de cobro	Total	Préstamos	Resto	Neto	Activos financieros	Pasivos	
1	2	3	4	5	6	7	8	9	10	11	12	13	
<b>09</b>	378	529	203	-74	132	233	35	151	107	44	11 757	18 249	6 492
<b>10</b>	318	497	176	8	40	253	19	179	114	64	12 206	18 935	6 729
<b>11</b>	264	349	172	86	-26	111	4	85	88	-3	11 977	18 879	6 901
<b>12</b>	300	347	237	-96	70	139	-6	46	14	32	12 830	19 751	6 921
<b>13</b>	294	315	182	-107	75	183	-20	20	-20	40	13 643	20 538	6 895
<b>10 /</b>	67	98	-3	-17	32	97	-11	31	12	19	11 911	18 438	6 527
<b>II</b>	142	207	65	15	5	61	62	65	30	35	11 784	18 431	6 647
<b>III</b>	29	48	3	-27	5	51	15	19	28	-9	12 010	18 670	6 661
<b>IV</b>	80	144	111	37	-2	44	-47	64	45	19	12 206	18 935	6 729
<b>11 /</b>	40	54	2	15	-28	56	10	14	8	6	12 202	19 026	6 824
<b>II</b>	127	182	72	28	4	26	52	55	47	8	12 240	19 126	6 886
<b>III</b>	24	43	18	-1	-2	21	5	19	15	5	11 770	18 684	6 915
<b>IV</b>	73	69	80	43	-0	9	-63	-4	19	-22	11 977	18 879	6 901
<b>12 /</b>	75	102	38	-5	21	46	1	27	-9	36	12 333	19 257	6 924
<b>II</b>	134	127	72	-18	28	31	14	-7	15	-23	12 325	19 243	6 917
<b>III</b>	34	32	13	-10	-10	28	9	-2	-6	4	12 603	19 507	6 904
<b>IV</b>	57	86	113	-63	31	34	-30	29	13	16	12 830	19 751	6 921
<b>13 /</b>	100	120	36	-34	64	64	-12	19	-24	43	13 027	19 958	6 931
<b>II</b>	111	94	63	-20	16	37	-3	-18	4	-22	13 109	20 007	6 899
<b>III</b>	22	14	1	-23	-1	39	-2	-7	4	-11	13 332	20 210	6 878
<b>IV</b>	61	87	82	-30	-3	43	-3	26	-4	30	13 643	20 538	6 895



1. PRINCIPALES INDICADORES ECONÓMICOS DE LA ZONA DEL EURO

1.5 Precios

Fuente: Eurostat

Tasas de variación interanual

		Índice armonizado de precios de consumo(IAPC) (a)								Precios de producción industrial						
		Total		Bienes			Industriales			Servicios	Total industria, excluida construcción		Bienes			
		Total	Alimentos (b)		Industriales			Industriales				Consumo	Equipo	Intermedios no energéticos	Energía	
		(c)(100%)	(59,2%)	(19,3%)	(11,8%)	(7,4%)	(39,9%)	(30,7%)	(9,2%)	(40,8%)		11	12	13	14	
		1	2	3	4	5	6	7	8	9	10					
11	M	2,7	3,3	2,7	3,3	1,8	3,7	0,8	11,9	1,8	5,7	3,3	1,5	5,8	10,9	
12	M	2,5	3,0	3,1	3,1	3,0	3,0	1,2	7,6	1,8	2,8	2,5	1,0	0,7	6,6	
13	M	1,4	1,3	2,7	2,2	3,5	0,6	0,6	0,6	1,4	-0,2	1,7	0,6	-0,6	-1,6	
13	Ago	1,3	1,2	3,2	2,5	4,4	0,2	0,4	-0,3	1,4	-0,9	1,9	0,6	-1,0	-3,7	
	Sep	1,1	0,9	2,6	2,4	2,9	-	0,4	-0,9	1,4	-0,9	1,5	0,6	-1,6	-2,9	
	Oct	0,7	0,4	1,9	2,2	1,4	-0,3	0,3	-1,7	1,2	-1,3	1,0	0,5	-1,8	-3,6	
	Nov	0,9	0,4	1,6	2,0	0,9	-0,1	0,2	-1,1	1,4	-1,2	0,9	0,5	-1,7	-3,1	
	Dic	0,8	0,7	1,8	2,0	1,5	0,2	0,3	-	1,0	-0,7	0,8	0,6	-1,7	-1,8	
14	Ene	0,8	0,5	1,7	2,0	1,3	-0,2	0,2	-1,2	1,2	-1,3	0,7	0,4	-1,7	-3,5	
	Feb	0,7	0,3	1,5	1,8	0,9	-0,4	0,4	-2,3	1,3	-1,7	0,5	0,3	-1,8	-4,5	
	Mar	0,5	-	1,0	1,7	-0,1	-0,5	0,2	-2,1	1,1	-1,6	0,5	0,3	-1,9	-4,4	
	Abr	0,7	0,1	0,7	1,6	-0,7	-0,3	0,1	-1,2	1,6	-1,2	0,7	0,3	-1,5	-3,4	
	May	0,5	-	0,1	1,5	-2,1	-	-	-	1,1	-1,0	0,5	0,3	-1,2	-2,7	
	Jun	0,5	-0,1	-0,2	1,4	-2,8	-	-0,1	0,1	1,3	-0,8	0,3	0,4	-0,9	-2,2	
	Jul	0,4	-0,3	-0,3	1,1	-2,6	-0,3	-	-1,0	1,3	-1,1	0,2	0,4	-0,7	-3,5	
	Ago	P	0,4	-0,3	-0,3	1,0	-2,4	-0,4	0,3	-2,0	1,3	...	...	...	...	

ÍNDICES ARMONIZADOS DE PRECIOS DE CONSUMO



Véanse notas al final del capítulo.

**1. PRINCIPALES INDICADORES ECONÓMICOS DE LA ZONA DEL EURO**

**1.6 Déficit PDE (Protocolo de Déficit Excesivo) de las Administraciones Públicas (a)**

Fuentes: Eurostat y BCE <Estadísticas de la zona del euro> Boletín Mensual

Porcentajes del PIB

	Países de la zona del euro																		
	Alemania	Austria	Bélgica	Chipre	Eslovaquia	Eslovenia	España	Estonia	Finlandia	Francia	Grecia	Países Bajos	Irlanda	Italia	Letonia	Luxemburgo	Malta	Portugal	
Total	2	3	4	5	6	7	8	9	10	11	12	13	14	15	16	17	18	19	
96	-4,2	-3,3	-4,0	-4,0	-3,2	-9,9	-1,1	-5,5	-0,3	-3,5	-4,0	...	-1,9	-0,1	-7,0	-0,4	1,2	-8,0	-4,5
97	-2,6	-2,6	-1,8	-2,3	-5,0	-6,3	-2,4	-4,0	2,2	-1,4	-3,3	...	-1,2	1,1	-2,7	1,5	3,7	-7,7	-3,5
98	-2,3	-2,2	-2,4	-0,9	-4,1	-5,3	-2,4	-3,0	-0,7	1,5	-2,6	...	-0,9	2,4	-2,8	-	3,4	-9,9	-3,4
99	-1,4	-1,5	-2,3	-0,6	-4,3	-7,4	-3,0	-1,3	-3,5	1,6	-1,8	...	0,4	2,7	-1,7	-3,9	3,4	-7,7	-2,8
00	-0,1	1,3	-1,7	-	-2,3	-12,3	-3,7	-0,9	-0,2	6,8	-1,5	-3,7	2,0	4,8	-0,8	-2,8	6,0	-6,2	-2,9
01	-1,9	-2,8	-	0,4	-2,2	-6,5	-4,0	-0,5	-0,1	5,0	-1,5	-4,5	-0,2	0,9	-3,1	-2,0	6,1	-6,4	-4,3
02	-2,7	-3,7	-0,7	-0,1	-4,4	-8,2	-2,5	-0,3	0,3	4,0	-3,1	-4,8	-2,1	-0,3	-2,9	-2,3	2,1	-5,5	-2,8
03	-3,2	-4,0	-1,4	-0,1	-6,5	-2,8	-2,7	-0,3	1,7	2,4	-4,1	-5,6	-3,1	0,4	-3,5	-1,6	0,5	-9,8	-2,9
04	-2,9	-3,8	-4,4	-0,3	-4,1	-2,4	-2,2	-0,1	1,6	2,3	-3,6	-7,5	-1,7	1,4	-3,5	-1,0	-1,1	-4,7	-3,4
05	-2,5	-3,3	-1,7	-2,7	-2,4	-2,8	-1,4	1,3	1,6	2,7	-2,9	-5,2	-0,3	1,6	-4,3	-0,4	-	-2,9	-6,1
06	-1,4	-1,6	-1,5	0,2	-1,2	-3,2	-1,3	2,4	2,4	4,0	-2,3	-5,7	0,5	2,9	-3,4	-0,5	1,4	-2,7	-4,1
07	-0,7	0,2	-0,9	-0,3	3,5	-1,8	-	2,0	2,4	5,3	-2,7	-6,5	0,2	0,1	-1,6	-0,4	3,7	-2,4	-3,1
08	-2,1	-0,1	-0,9	-1,0	0,9	-2,1	-1,9	-4,5	-2,9	4,4	-3,3	-9,8	0,5	-7,4	-2,7	-4,2	3,2	-4,6	-3,6
09	-6,4	-3,1	-4,1	-5,6	-6,1	-8,0	-6,3	-11,1	-2,0	-2,5	-7,5	-15,7	-5,6	-13,7	-5,5	-9,8	-0,7	-3,7	-10,2
10	-6,2	-4,2	-4,5	-3,8	-5,3	-7,5	-5,9	-9,6	0,2	-2,5	-7,0	-10,9	-5,1	-30,6	-4,5	-8,2	-0,8	-3,5	-9,8
11	-4,1	-0,8	-2,5	-3,8	-6,3	-4,8	-6,4	-9,6	1,1	-0,7	-5,2	-9,6	-4,3	-13,1	-3,7	-3,5	0,2	-2,7	-4,3
12	-3,7	0,1	-2,6	-4,1	-6,4	-4,5	-4,0	-10,6	-0,2	-1,8	-4,9	-8,9	-4,1	-8,2	-3,0	-1,3	-	-3,3	-6,4
13	-3,0	-	-1,5	-2,6	-5,4	-2,8	-14,7	-7,1	-0,2	-2,1	-4,3	-12,7	-2,5	-7,2	-3,0	-1,0	0,1	-2,8	-4,9

DÉFICIT (-) O SUPERÁVIT (+) PDE: ZONA DEL EURO

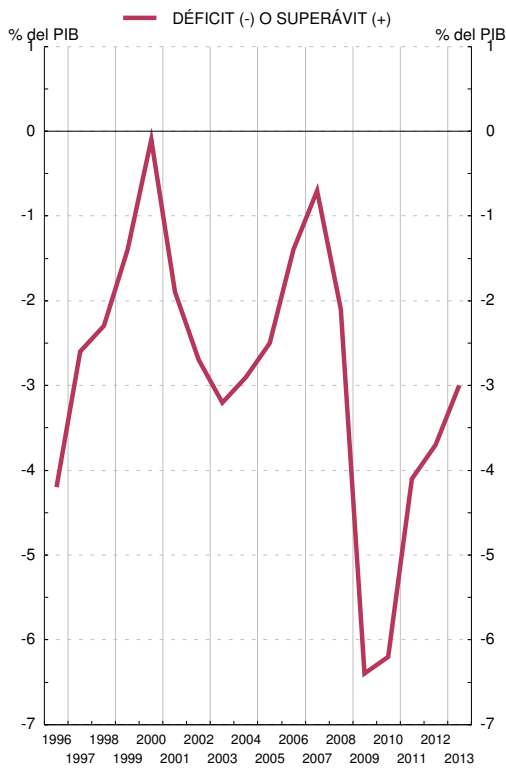

DÉFICIT (-) O SUPERÁVIT (+) PDE: PAÍSES DE LA ZONA DEL EURO

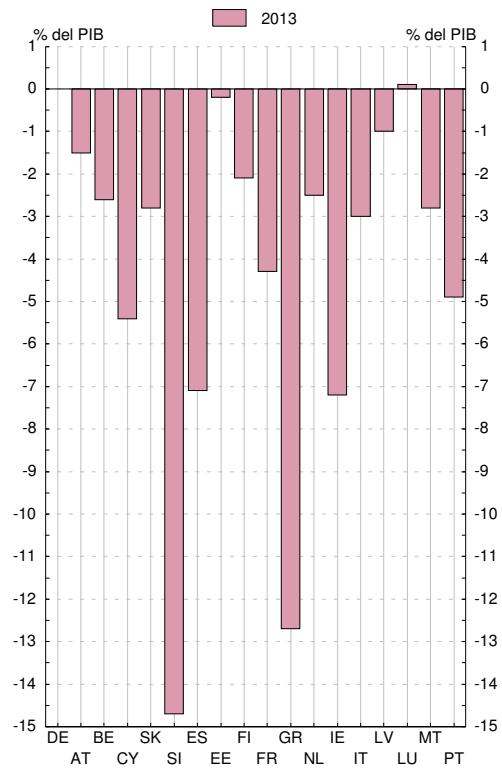

Véanse notas al final del capítulo.

**1. PRINCIPALES INDICADORES ECONÓMICOS DE LA ZONA DEL EURO**

**1.7 Deuda PDE (Protocolo de Déficit Excesivo) de las Administraciones Públicas (a)**

Fuentes: Eurostat y BCE <Estadísticas de la zona del euro> Boletín Mensual

Porcentajes del PIB

	Países de la zona del euro																		
	Alemania	Austria	Bélgica	Chipre	Eslovaquia	Eslovenia	España	Estonia	Finlandia	Francia	Grecia	Países Bajos	Irlanda	Italia	Letonia	Luxemburgo	Malta	Portugal	
Total	2	3	4	5	6	7	8	9	10	11	12	13	14	15	16	17	18	19	
96	75,2	58,4	68,3	127,3	42,8	31,1	21,9	67,5	7,4	57,0	58,0	99,4	74,1	73,5	120,9	13,9	7,4	40,1	59,9
97	74,1	59,7	64,4	122,7	46,7	33,8	22,4	66,1	6,2	53,9	59,2	96,6	68,2	64,3	118,1	11,1	7,4	48,4	56,1
98	72,9	60,3	64,8	117,4	51,2	34,5	23,1	64,1	5,5	48,4	59,4	94,5	65,7	53,6	114,9	9,6	7,1	53,4	52,1
99	72,0	60,9	67,2	113,7	51,8	47,9	24,1	62,4	6,0	45,7	58,9	94,0	61,1	48,5	113,7	12,5	6,4	57,1	51,4
00	69,2	59,7	66,5	107,9	48,7	50,3	26,3	59,4	5,1	43,8	57,3	103,4	53,8	37,8	109,2	12,4	6,2	55,9	50,5
01	68,2	58,8	67,1	106,6	52,1	48,9	26,5	55,6	4,8	42,5	56,9	103,7	50,7	35,6	108,8	14,1	6,3	62,1	52,9
02	68,0	60,4	66,5	103,5	64,6	43,4	27,8	52,6	5,7	41,5	58,8	101,7	50,5	32,2	105,7	13,6	6,3	60,1	55,6
03	69,2	63,9	65,5	98,5	68,9	42,4	27,2	48,8	5,6	44,5	62,9	97,4	52,0	31,0	104,4	14,7	6,1	69,3	56,9
04	69,6	65,8	64,8	94,2	70,2	41,5	27,3	46,3	5,0	44,4	64,9	98,6	52,4	29,7	103,8	15,0	6,3	72,3	58,3
05	70,5	68,0	63,9	92,1	69,1	34,2	26,7	43,2	4,6	41,7	66,4	100,0	51,8	27,4	105,8	12,5	6,1	70,1	63,6
06	68,6	67,6	62,1	88,1	64,6	30,5	26,4	39,7	4,4	39,7	63,7	106,1	47,4	24,8	106,6	10,7	6,7	63,4	63,9
07	66,3	65,2	60,2	84,1	58,8	29,6	23,1	36,3	3,7	35,2	64,2	107,4	45,3	24,8	103,1	9,0	6,7	62,1	68,3
08	70,1	66,8	63,8	89,2	48,9	27,9	22,0	40,2	4,5	33,9	68,2	112,9	58,5	44,5	106,1	19,8	14,4	62,0	71,7
09	80,0	74,5	69,2	95,7	58,5	35,6	35,2	54,0	7,1	43,5	79,2	129,7	60,8	64,4	116,4	36,9	15,5	66,5	83,7
10	85,5	82,5	72,5	96,6	61,3	41,0	38,7	61,7	6,7	48,8	82,7	148,3	63,4	91,2	119,3	44,5	19,5	66,0	94,0
11	87,4	80,0	73,1	99,2	71,5	43,6	47,1	70,5	6,1	49,3	86,2	170,3	65,7	104,1	120,7	42,0	18,7	68,8	108,2
12	90,7	81,0	74,4	101,1	86,6	52,7	54,4	86,0	9,8	53,6	90,6	157,2	71,3	117,4	127,0	40,8	21,7	70,8	124,1
13	92,6	78,4	74,5	101,5	111,7	55,4	71,7	93,9	10,0	57,0	93,5	175,1	73,5	123,7	132,6	38,1	23,1	73,0	129,0

DEUDA PDE DE LAS ADMINISTRACIONES PÚBLICAS DE LA ZONA DEL EURO

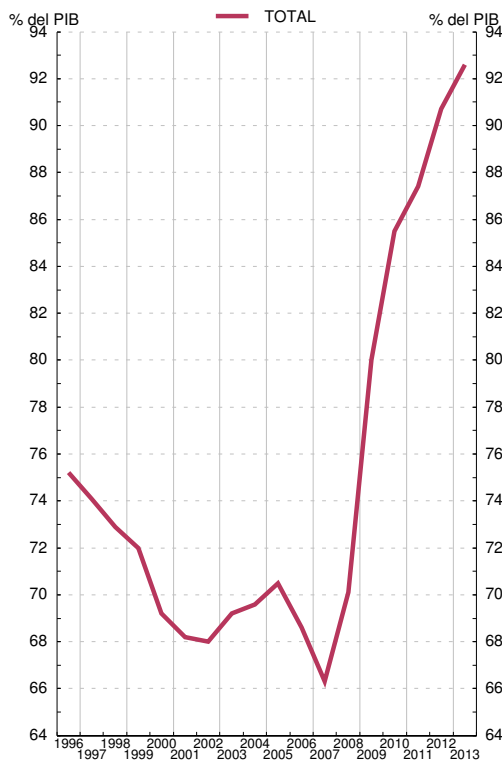

DEUDA PDE POR PAÍSES DE LA ZONA DEL EURO

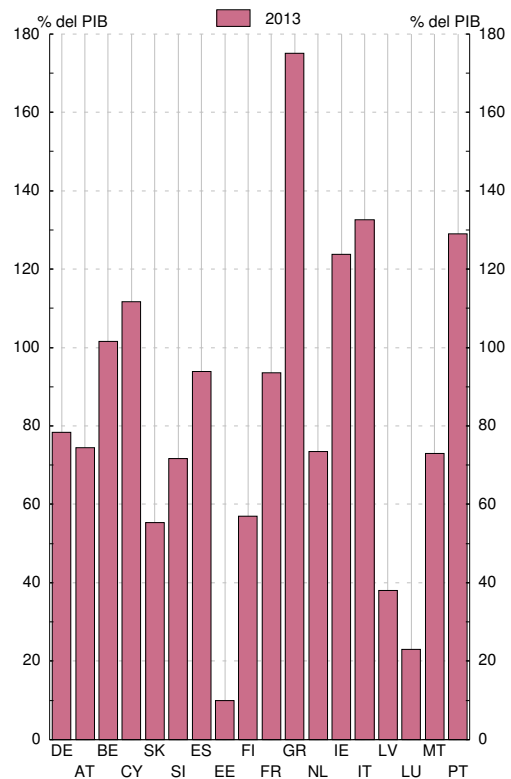

Véanse notas al final del capítulo.

1. PRINCIPALES INDICADORES ECONÓMICOS DE LA ZONA DEL EURO

1.8 Balances agregado y consolidado y operaciones (flujos ajustados) de las IFM residentes en la zona del euro, incluyendo el Eurosistema

mm de euros

	Balance agregado de las IFM residentes en la zona del euro, incluyendo el Eurosistema / Aggregated balance sheet of euro area MFIs, including the Eurosystem		Saldos entre las IFM residentes en la zona euro del Internal position of MFIs of the euro area		Contrapartida de las transacciones monetarias de la Administración Central / Counterpart transactions of Central Government		Balance consolidado de las IFM residentes en la zona del euro, incluyendo el Eurosistema / Consolidated balance sheet of euro area MFIs, including the Eurosystem (a)		Diferencia de saldos / Monthly differences in level		Ajustes / Adjustments		Operaciones (flujos ajustados) / Transactions (adjusted flows)	
	1 jul 14	2 ago 14	3 jul 14	4 ago 14	5 jul 14	6 ago 14	7=1-3+5 jul 14	8=2-4+6 ago 14	9=8-7 ago 14	10=9-11 ago 14	11 ago 14	12	13	14
<b>1 ACTIVO</b>	<b>34 131</b>	<b>34 356</b>	<b>9 239</b>	<b>9 231</b>	<b>108</b>	<b>107</b>	<b>25 000</b>	<b>25 233</b>	<b>233</b>	<b>40</b>	<b>193</b>	<b>1</b>	<b>ASSETS</b>	
<b>2 Préstamos y créditos a residentes en la zona del euro</b>	<b>18 687</b>	<b>18 643</b>	<b>6 998</b>	<b>6 997</b>	-	-	<b>11 689</b>	<b>11 645</b>	<b>-44</b>	<b>1</b>	<b>-45</b>	<b>2</b>	<b>Loans to the euro area residents</b>	
3 IFM	6 998	6 997	6 998	6 997	-	-	1 111	1 100	-11	0	-11	3	MFIs	
4 Administraciones Públicas	1 111	1 100	-	-	-	-	10 578	10 545	-33	1	-34	4	General Government	
5 Otros sectores residentes	10 578	10 545	-	-	-	-	-	-	-	-	-	5	Other euro area residents	
<b>6 Valores distintos de acciones y participaciones emitidos por residentes en la zona del euro</b>	<b>5 372</b>	<b>5 375</b>	<b>1 686</b>	<b>1 674</b>	-	-	<b>3 686</b>	<b>3 701</b>	<b>15</b>	<b>10</b>	<b>4</b>	<b>6</b>	<b>Holdings of securities other than shares issued by euro area residents</b>	
7 IFM	1 686	1 674	1 686	1 674	-	-	-	-	-	-	-	7	MFIs	
8 Administraciones Públicas	2 365	2 391	-	-	-	-	2 365	2 391	26	10	17	8	General Government	
9 Otros sectores residentes	1 321	1 310	-	-	-	-	1 321	1 310	-11	1	-12	9	Other euro area residents	
<b>10 Participaciones emitidas por fondos del mercado monetario</b>	<b>43</b>	<b>47</b>	<b>43</b>	<b>47</b>	-	-	-	-	-	-	-	<b>10</b>	<b>Money market funds shares units</b>	
11 IFM	43	47	43	47	-	-	-	-	-	-	-	11	MFIs	
<b>12 Acciones y participaciones emitidas por residentes en la zona del euro</b>	<b>1 285</b>	<b>1 264</b>	<b>459</b>	<b>461</b>	-	-	<b>806</b>	<b>803</b>	<b>-3</b>	<b>1</b>	<b>-4</b>	<b>12</b>	<b>Holdings of shares/other equity issued by euro area residents</b>	
13 IFM	459	461	459	461	-	-	-	-	-	-	-	13	MFIs	
14 Otros sectores residentes	806	803	-	-	-	-	806	803	-3	1	-4	14	Other euro area residents	
<b>15 Activos frente a no residentes en la zona del euro</b>	<b>4 437</b>	<b>4 456</b>	-	-	-	-	<b>4 437</b>	<b>4 456</b>	<b>18</b>	<b>25</b>	<b>-7</b>	<b>15</b>	<b>External assets</b>	
16 Activo fijo	212	212	-	-	-	-	212	212	0	-0	0	16	Fixed assets	
<b>17 Resto de activos</b>	<b>4 115</b>	<b>4 361</b>	<b>52</b>	<b>51</b>	<b>108</b>	<b>107</b>	<b>4 171</b>	<b>4 417</b>	<b>246</b>	<b>2</b>	<b>243</b>	<b>17</b>	<b>Remaining assets</b>	
18 Del cual: efectivo en circulación en euros	52	51	52	51	-	-	-	-	-	-	-	18	Of which: currency in circulation in euro	

1.8 Aggregated and consolidated balance sheet and transactions (adjusted flows) of the euro area MFIs, including the Eurosystem

1. MAIN ECONOMIC INDICATORS OF THE EURO AREA

EUR billions

Véanse notas al final del capítulo./ See notes at the end of the chapter.

1. PRINCIPALES INDICADORES ECONÓMICOS DE LA ZONA DEL EURO

1.8 Balances agregado y consolidado y operaciones (flujos ajustados) de las IFM residentes en la zona del euro, incluyendo el Eurosistema (cont.)

mm de euros

	Balance agregado de las IFM residentes en la zona del euro, incluyendo el Eurosistema / Aggregated balance sheet of euro area MFIs, including the Eurosystem		Saldos entre las IFM residentes en la zona del euro / Internal position of MFIs of the euro area		Contrapartida de las transacciones monetarias de la Administración Central / Counterpart of monetary transactions of Central Government		Balance consolidado de las IFM residentes en la zona del euro, incluyendo el Eurosistema / Consolidated balance sheet of euro area MFIs, including the Eurosystem (a)		Diferencia de saldos / Monthly differences in level		Ajustes / Adjustments		Operaciones (flujos ajustados) / Transactions (adjusted flows)	
	1	2	3	4	5	6	7=1-3+5	8=2-4+6	9=8-7	10=9-11	11	12	13	14
<b>1 PASIVO</b>	<b>34 547</b>	<b>34 776</b>	<b>9 239</b>	<b>9 231</b>	<b>108</b>	<b>107</b>	<b>25 416</b>	<b>25 652</b>	<b>236</b>	<b>44</b>	<b>192</b>	<b>1</b>	<b>LIABILITIES</b>	
2 Efectivo en circulación	996	998	52	51	-	-	945	947	2	-	2	2	Currency in circulation	
3 Del cual: tenencias en euros de las IFM y el Eurosistema	52	51	52	51	-	-	-	-	-	-	-	3	Of which: holding of currency in circulation in euro	
<b>4 Depósitos de residentes en la zona del euro</b>	<b>18 282</b>	<b>18 262</b>	<b>6 956</b>	<b>6 944</b>	<b>108</b>	<b>107</b>	<b>11 434</b>	<b>11 425</b>	<b>-8</b>	<b>4</b>	<b>-13</b>	<b>4</b>	<b>Deposits of euro area residents</b>	
5 IFM	6 956	6 944	6 956	6 944	-	-	293	246	-46	-	-46	5	MFIs	
6 Administración Central	293	246	-	-	-	-	11 141	11 179	38	4	34	6	Central Government	
7 Otras Administraciones Públicas y otros sectores residentes en la zona del euro	11 033	11 072	-	-	108	107	-	-	-	-	-	7	Other General Government/other euro area residents	
8 A la vista	4 582	4 616	-	-	85	84	4 667	4 700	33	2	31	8	Overnight	
9 A plazo	3 947	3 946	-	-	3	3	3 949	3 949	-1	2	2	9	With agreed maturity	
10 Hasta dos años	1 657	1 661	-	-	3	3	1 660	1 664	4	1	3	10	Up to 2 years	
11 A más de dos años	2 290	2 285	-	-	-	-	2 290	2 285	-5	2	-6	11	Over 2 years	
12 Con preaviso	2 202	2 204	-	-	20	20	2 221	2 224	3	0	3	12	Redeemable at notice	
13 Hasta tres meses	2 111	2 113	-	-	20	20	2 131	2 133	1	0	1	13	Up to 3 months	
14 A más de tres meses	90	92	-	-	-	-	90	92	1	0	1	14	Over 3 months	
15 Cesiones temporales	302	306	-	-	-	-	302	306	3	0	3	15	Repurchase agreements	
<b>16 Participaciones emitidas por fondos del mercado monetario</b>	<b>453</b>	<b>460</b>	<b>43</b>	<b>47</b>	<b>-</b>	<b>-</b>	<b>410</b>	<b>413</b>	<b>3</b>	<b>-0</b>	<b>3</b>	<b>16</b>	<b>Money market funds shares/units</b>	
<b>19 Valores distintos de acciones y participaciones</b>	<b>4 209</b>	<b>4 194</b>	<b>1 686</b>	<b>1 674</b>	<b>-</b>	<b>-</b>	<b>2 523</b>	<b>2 521</b>	<b>-3</b>	<b>5</b>	<b>-8</b>	<b>19</b>	<b>Debt securities issued</b>	
20 Hasta dos años	493	495	421	420	-	-	72	75	3	0	3	20	Up to 2 years	
21 A más de dos años	3 716	3 699	1 265	1 254	-	-	2 451	2 446	-6	5	-11	21	Over 2 years	
<b>22 Capital y reservas</b>	<b>2 930</b>	<b>2 957</b>	<b>459</b>	<b>461</b>	<b>-</b>	<b>-</b>	<b>2 471</b>	<b>2 496</b>	<b>25</b>	<b>10</b>	<b>15</b>	<b>22</b>	<b>Capital and reserves</b>	
<b>23 Otros pasivos frente a no residentes en la zona del euro</b>	<b>3 437</b>	<b>3 448</b>	<b>-</b>	<b>-</b>	<b>-</b>	<b>-</b>	<b>3 437</b>	<b>3 448</b>	<b>11</b>	<b>17</b>	<b>-6</b>	<b>23</b>	<b>External liabilities</b>	
<b>24 Resto de pasivos</b>	<b>4 239</b>	<b>4 456</b>	<b>-</b>	<b>-</b>	<b>-</b>	<b>-</b>	<b>4 239</b>	<b>4 456</b>	<b>217</b>	<b>8</b>	<b>209</b>	<b>24</b>	<b>Remaining liabilities</b>	
<b>25 Posición neta de las IFM</b>	<b>-</b>	<b>-</b>	<b>43</b>	<b>54</b>	<b>-</b>	<b>-</b>	<b>-43</b>	<b>-54</b>	<b>-11</b>	<b>0</b>	<b>-11</b>	<b>25</b>	<b>Excess of inter-MFI liabilities</b>	

1.8 Aggregated and consolidated balance sheet and transactions (adjusted flows) of the euro area MFIs, including the Eurosystem (continuation)

1. MAIN ECONOMIC INDICATORS OF THE EURO AREA

EUR billions

1. PRINCIPALES INDICADORES ECONÓMICOS DE LA ZONA DEL EURO

1.9 Agregados monetarios de la zona del euro y contrapartidas de M3. Resumen

mm de euros

	Saldos consolidados final del periodo Consolidated balances end-of-period		Serie en cuadro y columna Time series in table and column	Operaciones (flujos ajustados) Transactions (adjusted flows)	Serie en cuadro y columna Time series in table and column
	jul 14	ago 14			
<b>AGREGADOS MONETARIOS</b>					
<b>1 M1 = 2 + 3</b>	<b>5 612</b>	<b>5 647</b>	<b>1.10/1</b>	<b>33</b>	<b>1.11/1</b>
2 Efectivo en circulación	945	947	1.10/4	2	1.11/4
3 Depósitos a la vista	4 667	4 700	1.10/5	31	1.11/5
<b>4 M2 = M1 + (5 + 6)</b>	<b>9 403</b>	<b>9 444</b>	<b>1.10/2</b>	<b>38</b>	<b>1.11/2</b>
5 Depósitos a plazo hasta dos años	1 660	1 664	1.10/6	3	1.11/6
6 Depósitos con preaviso hasta tres meses	2 131	2 133	1.10/7	1	1.11/7
<b>7 M3 = M2 + (8 + 9 + 10 + 11)</b>	<b>10 018</b>	<b>10 066</b>	<b>1.10/3</b>	<b>45</b>	<b>1.11/3</b>
8 Cesiones temporales	133	134	1.10/8	1	1.11/8
9 Valores distintos de acciones y participaciones hasta dos años, emitidos por IFM de la zona del euro	73	76	1.10/9	3	1.11/9
10 Participaciones en fondos del mercado monetario	410	413	1.10/10	3	1.11/10
<b>CONTRAPARTIDAS DE M3 (7 = A - B)</b>					
<b>A</b>					
<b>ACTIVOS DE LAS IFM</b>					
<b>11 Crédito a residentes en la zona del euro</b>	<b>16 055</b>	<b>16 026</b>		<b>-41</b>	
12 A las Administraciones Públicas	3 475	3 491	1.10/11	5	1.11/11
13 Créditos y préstamos	1 111	1 100		-11	
14 Valores distintos de acciones y participaciones	2 365	2 391		17	
<b>15 A otros residentes en la zona del euro</b>	<b>12 580</b>	<b>12 536</b>	<b>1.10/12</b>	<b>-46</b>	<b>1.11/12</b>
16 Créditos y préstamos	10 453	10 423		-30	
17 Valores distintos de acciones y participaciones	1 321	1 310		-12	
18 Acciones y participaciones	806	803		-4	
<b>19 Activos frente a no residentes en la zona del euro</b>	<b>4 854</b>	<b>4 876</b>		<b>-7</b>	

1.9 Euro area monetary aggregates and counterparts to M3. Summary

1. MAIN ECONOMIC INDICATORS OF THE EURO AREA

EUR billions

Véanse notas al final del capítulo. See notes at the end of the chapter.

1. PRINCIPALES INDICADORES ECONÓMICOS DE LA ZONA DEL EURO

1.9 Agregados monetarios de la zona del euro y contrapartidas de M3. Resumen

mm de euros

	Saldos consolidados final del periodo <i>Consolidated balances end-of-period</i>		Serie en cuadro y columna <i>Time series in table and column</i>	Operaciones (flujos ajustados) <i>Transactions (adjusted flows)</i>	Serie en cuadro y columna <i>Time series in table and column</i>
	ago 14	ago 14			
<b>B PASIVOS DE LAS FIM</b>					
<b>20 Depósitos de la Administración Central</b>	293	246		-46	
<b>21 Pasivos financieros a más largo plazo frente a otros residentes en la zona del euro</b>	4 831	4 822		-16	
Depósitos a plazo a más de dos años	2 290	2 285		-6	
Depósitos con preaviso superior a tres meses	90	92		1	
Valores distintos de acciones a más de dos años	2 451	2 446		-11	
<b>25 Capital y reservas</b>	2 471	2 496		15	
<b>26 Pasivos frente a no residentes en la zona del euro</b>	3 437	3 448		-6	
<b>27 Otros pasivos netos</b>	-142	-177		-40	
Del cual					
28 Cesiones temporales con Entidades de contrapartida central	170	172		2	
29 Adquisiciones temporales con Entidades de contrapartida central	125	122		-3	
PRO MEMORIA: contrapartidas de M3 distintas del crédito a residentes en la zona del euro					
30 Activos - pasivos frente a no residentes en la zona del euro (19 - 26)	1 417	1 428	1.10/13	-1	1.11/13
31 Resto de activos netos (20 + 21 + 25 + 27)	-7 453	-7 388	1.10/14	87	1.11/14

1.9 Euro area monetary aggregates and counterparts to M3. Summary

EUR billions

1. MAIN ECONOMIC INDICATORS OF THE EURO AREA

Véanse notas al final del capítulo. See notes at the end of the chapter.

**1. PRINCIPALES INDICADORES ECONÓMICOS DE LA ZONA DEL EURO**

**1.10 Agregados monetarios de la zona del euro y contrapartidas de M3 Saldos del balance consolidado. Series originales (a)**

mm de euros

	M1	M2	M3	Efectivo en circulación (neto)	Depósitos en todas las monedas frente a OOAAPP y OSR en la zona del euro				Otros instrumentos emitidos por IFM (netos)		Contrapartidas de M3			
					A la vista	A plazo hasta dos años	Con pre-aviso hasta tres meses	Cesiones temporales	Valores distintos de acciones emitidos a menos de dos años	Participaciones en fondos del mercado monetario	Crédito total (c)		Activos menos pasivos frente a no residentes en la zona del euro	Resto (neto)
											AAPP residentes en la zona del euro	OSR en la zona del euro		
	1=4+5	2=1+6+7	3=2+8a10	4	5	6	7	8	9	10	11	12	13	14
<b>12</b>	5 168,7	9 045,7	9 809,1	876,8	4 291,9	1 800,7	2 076,3	115,5	180,0	467,9	3 365,7	13 043,9	1 052,1	-7 652,7
<b>13</b>	5 445,1	9 250,0	9 852,8	921,2	4 523,9	1 687,6	2 117,3	110,7	87,4	404,8	3 359,3	12 680,1	1 179,4	-7 365,9
<b>13 May</b>	5 265,1	9 139,4	9 856,7	879,7	4 385,4	1 750,7	2 123,6	125,3	136,4	455,7	3 479,0	13 004,7	1 043,2	-7 670,2
<i>Jun</i>	5 309,1	9 165,4	9 850,1	885,9	4 423,2	1 733,0	2 123,4	114,6	134,1	436,0	3 491,1	12 946,8	1 017,2	-7 605,1
<i>Jul</i>	5 299,1	9 155,4	9 841,6	892,8	4 406,3	1 730,0	2 126,2	122,9	128,6	434,8	3 460,0	12 887,5	1 037,6	-7 543,4
<i>Ago</i>	5 325,6	9 185,4	9 885,0	894,2	4 431,4	1 732,5	2 127,4	126,2	129,0	444,4	3 440,0	12 844,1	1 089,8	-7 488,9
<i>Sep</i>	5 347,6	9 181,4	9 846,9	894,0	4 453,6	1 712,3	2 121,5	113,5	134,2	417,9	3 426,9	12 854,3	1 086,8	-7 521,2
<i>Oct</i>	5 384,3	9 200,5	9 859,6	898,0	4 486,4	1 701,8	2 114,4	118,2	121,8	419,1	3 458,8	12 800,3	1 113,6	-7 513,0
<i>Nov</i>	5 432,0	9 236,1	9 888,4	903,4	4 528,6	1 688,5	2 115,7	117,2	117,1	417,9	3 435,3	12 783,5	1 142,4	-7 472,9
<i>Dic</i>	5 445,1	9 250,0	9 852,8	921,2	4 523,9	1 687,6	2 117,3	110,7	87,4	404,8	3 359,3	12 680,1	1 179,4	-7 365,9
<b>14 Ene</b>	5 419,2	9 224,8	9 855,2	908,3	4 510,9	1 675,3	2 130,3	121,7	86,1	422,6	3 438,5	12 699,6	1 207,6	-7 490,4
<i>Feb</i>	5 428,4	9 235,6	9 867,3	910,2	4 518,2	1 677,0	2 130,2	128,7	81,1	421,8	3 450,4	12 659,0	1 244,3	-7 486,4
<i>Mar</i>	5 461,6	9 274,3	9 879,7	916,5	4 545,0	1 677,6	2 135,2	116,9	84,4	404,1	3 460,6	12 655,9	1 247,6	-7 484,5
<i>Abr</i>	5 499,3	9 301,5	9 903,7	921,8	4 577,5	1 669,5	2 132,7	122,3	70,5	409,3	3 465,9	12 667,7	1 235,3	-7 465,2
<i>May</i>	5 557,1	9 363,3	9 971,5	928,9	4 628,2	1 671,6	2 134,7	124,1	78,9	405,2	3 483,4	12 640,7	1 294,7	-7 447,3
<i>Jun</i>	5 601,3	9 386,3	9 987,0	935,3	4 666,0	1 652,2	2 132,8	128,2	80,3	392,2	3 479,2	12 610,2	1 377,5	-7 479,9
<i>Jul</i>	5 612,0	9 403,1	10 018,4	944,7	4 667,3	1 659,8	2 131,3	132,7	73,0	409,6	3 475,1	12 579,6	1 416,8	-7 453,1
<i>Ago</i>	P 5 646,9	9 443,6	10 066,3	946,7	4 700,1	1 663,9	2 132,8	134,0	75,9	412,9	3 490,5	12 535,9	1 427,6	-7 387,7

Véanse notas al final del capítulo.

**1. PRINCIPALES INDICADORES ECONÓMICOS DE LA ZONA DEL EURO**

**1.11 Agregados monetarios de la zona del euro y contrapartidas de M3 Operaciones (flujos ajustados). Series originales (a)**

mm de euros

	M1	M2	M3	Efectivo en circulación (neto)	Depósitos en todas las monedas frente a OOAAPP y OSR en la zona del euro				Otros instrumentos emitidos por IFM (netos)		Contrapartidas de M3			
					A la vista	A plazo hasta dos años	Con pre-aviso hasta tres meses	Cesiones temporales	Valores distintos de acciones emitidos a menos de dos años	Participaciones en fondos del mercado monetario	Crédito total (c)		Activos menos pasivos frente a no residentes en zona del euro	Resto (neto)
											AAPP residentes en la zona del euro	OSR en la zona del euro		
	1=4+5	2=1+6+7	3=2+8a10	4	5	6	7	8	9	10	11	12	13	14
<b>12</b>	82,3	95,2	55,9	12,7	69,6	-12,3	25,2	-6,3	-6,1	-26,9	-65,3	14,4	32,4	74,4
<b>13</b>	14,2	15,7	-16,4	17,9	-3,6	-0,2	1,7	-6,4	-12,9	-12,8	-74,8	-88,6	79,5	67,5
<b>13 May</b>	25,8	11,6	1,1	5,0	20,8	-17,2	3,0	0,3	-7,4	-3,4	26,5	-26,7	77,6	-76,2
<i>Jun</i>	45,1	25,7	-6,7	6,2	38,9	-19,2	-0,2	-10,6	-2,1	-19,6	28,5	-44,9	36,0	-26,2
<i>Jul</i>	-8,3	-7,0	-6,4	6,9	-15,2	-2,2	3,5	8,5	-6,7	-1,1	-37,2	-55,6	-1,8	88,3
<i>Ago</i>	25,4	27,4	32,8	1,4	24,0	0,5	1,5	-5,2	1,1	9,5	-17,8	-50,3	34,3	66,5
<i>Sep</i>	23,6	-1,3	-33,8	-0,2	23,8	-19,2	-5,6	-12,6	6,5	-26,4	-16,1	10,6	23,8	-52,0
<i>Oct</i>	38,5	22,0	15,7	3,9	34,6	-9,4	-7,1	4,8	-12,4	1,3	18,2	-53,4	34,1	16,8
<i>Nov</i>	47,1	33,9	28,4	5,4	41,7	-15,1	1,9	-0,4	-4,0	-1,1	-26,5	-15,4	51,6	18,6
<i>Dic</i>	14,2	15,7	-16,4	17,9	-3,6	-0,2	1,7	-6,4	-12,9	-12,8	-74,8	-88,6	79,5	67,5
<b>14 Ene</b>	-36,5	-39,7	-4,5	-13,6	-23,0	-15,6	12,5	10,8	-0,9	25,3	62,2	-0,5	9,0	-75,2
<i>Feb</i>	12,2	14,4	16,0	1,9	10,2	2,3	-0,0	7,2	-4,9	-0,7	4,1	-18,0	32,7	-2,8
<i>Mar</i>	33,0	38,5	12,2	6,3	26,7	0,6	4,9	-11,8	3,2	-17,6	1,6	1,8	12,7	-3,8
<i>Abr</i>	38,2	27,9	26,9	5,3	32,9	-7,9	-2,4	5,5	-11,8	5,4	0,1	11,0	-9,3	25,1
<i>May</i>	55,0	57,9	64,0	7,1	47,9	1,0	1,9	1,6	8,6	-4,1	10,7	-29,6	51,4	31,5
<i>Jun</i>	44,3	22,8	16,3	6,4	37,9	-19,5	-1,9	4,0	2,3	-12,9	-14,1	-3,6	69,8	-35,8
<i>Jul</i>	10,4	15,4	30,2	9,4	1,0	6,6	-1,6	4,3	-7,0	17,4	-11,4	-16,9	28,0	30,5
<i>Ago</i>	P 33,0	37,8	44,9	2,0	30,9	3,4	1,4	1,1	2,6	3,4	5,5	-46,1	-1,5	87,0

Véanse notas al final del capítulo.



**1. PRINCIPALES INDICADORES ECONÓMICOS DE LA ZONA DEL EURO**

**1.12 Agregados monetarios de la zona del euro y contrapartidas de M3 Saldos del balance consolidado y operaciones (flujos ajustados) Series desestacionalizadas (a) (b)**

mm de euros

	Saldos del balance consolidado								Operaciones (flujos ajustados)							
	M1	M2	M3 (c)	Efectivo en circulación (neto)	Depósitos a la vista	Otros depósitos a corto plazo excepto cesiones temporales	Cesiones temporales y otros instrumentos emitidos por IFM (netos)	Préstamos a OSR en la zona del euro	M1	M2	M3 (c)	Efectivo en circulación (neto)	Depósitos a la vista	Otros depósitos a corto plazo excepto cesiones temporales	Cesiones temporales y otros instrumentos emitidos por IFM (netos)	Préstamos a OSR en la zona del euro
	1=4+5	2=1+6	3=2+7	4	5	6	7	8	9=+13	10=14	11=+15	12	13	14	15	16
<b>12</b>	5 107,1	8 989,4	9 779,3	863,9	4 243,1	3 882,3	789,8	10 854,0	7,5	12,8	-6,9	-0,0	7,6	5,3	-19,7	-24,8
<b>13</b>	5 391,1	9 203,5	9 828,1	909,6	4 481,5	3 812,4	624,7	10 539,9	-32,2	-35,4	-50,7	6,6	-38,9	-3,1	-15,3	-21,5
<b>13 May</b>	5 263,5	9 131,3	9 833,1	879,4	4 384,1	3 867,8	701,7	10 747,4	39,5	30,4	19,6	1,0	38,5	-9,1	-10,7	-31,6
<i>Jun</i>	5 259,0	9 132,8	9 818,5	880,8	4 378,2	3 873,8	685,7	10 701,8	-3,4	1,2	-14,6	1,4	-4,8	4,6	-15,8	-39,6
<i>Jul</i>	5 295,1	9 165,7	9 848,2	885,2	4 410,0	3 870,5	682,5	10 653,0	37,7	35,9	31,7	4,4	33,4	-1,9	-4,2	-40,5
<i>Ago</i>	5 336,3	9 192,8	9 878,0	890,8	4 445,5	3 856,5	685,2	10 647,0	40,1	24,4	19,3	5,6	34,5	-15,7	-5,1	-15,2
<i>Sep</i>	5 344,7	9 197,1	9 861,4	893,7	4 451,0	3 852,3	664,3	10 625,9	10,0	7,1	-12,2	2,9	7,1	-2,9	-19,3	-15,0
<i>Oct</i>	5 397,6	9 218,1	9 880,6	898,1	4 499,5	3 820,5	662,5	10 604,7	54,7	24,0	22,3	4,3	50,3	-30,7	-1,7	-13,8
<i>Nov</i>	5 424,4	9 240,7	9 898,6	902,9	4 521,5	3 816,3	657,8	10 574,2	26,3	20,9	17,6	4,9	21,4	-5,4	-3,4	-28,0
<i>Dic</i>	5 391,1	9 203,5	9 828,1	909,6	4 481,5	3 812,4	624,7	10 539,9	-32,2	-35,4	-50,7	6,6	-38,9	-3,1	-15,3	-21,5
<b>14 Ene</b>	5 448,3	9 241,8	9 884,3	913,7	4 534,6	3 793,5	642,5	10 546,5	46,6	23,8	49,3	3,6	43,0	-22,8	25,5	-12,5
<i>Feb</i>	5 493,1	9 276,2	9 913,4	919,1	4 574,0	3 783,1	637,2	10 540,7	47,8	38,0	33,1	5,3	42,4	-9,7	-4,9	6,1
<i>Mar</i>	5 488,3	9 280,0	9 882,1	926,3	4 562,0	3 791,7	602,1	10 530,8	-5,0	3,6	-31,5	7,2	-12,2	8,6	-35,1	-3,6
<i>Abr</i>	5 497,4	9 285,6	9 875,2	925,7	4 571,7	3 788,2	589,6	10 551,5	9,5	6,2	-4,1	-0,7	10,2	-3,3	-10,3	23,2
<i>May</i>	5 532,7	9 332,6	9 927,1	928,5	4 604,2	3 799,9	594,5	10 492,4	32,5	43,0	48,0	2,8	29,6	10,5	5,0	-57,7
<i>Jun</i>	5 547,2	9 355,6	9 957,9	930,2	4 617,0	3 808,4	602,3	10 467,5	14,5	22,9	31,6	1,7	12,8	8,3	8,7	-9,5
<i>Jul</i>	5 598,6	9 406,0	10 017,3	935,5	4 663,1	3 807,4	611,3	10 437,3	51,1	49,0	58,2	5,3	45,9	-2,1	9,2	-19,8
<i>Ago</i>	P 5 656,4	9 450,8	10 060,5	943,3	4 713,1	3 794,4	609,7	10 435,4	55,9	42,1	40,2	7,8	48,1	-13,8	-1,9	-3,0

Véanse notas al final del capítulo.

**1. PRINCIPALES INDICADORES ECONÓMICOS DE LA ZONA DEL EURO**

**1.13 Contribución de las IFM residentes en España a los agregados monetarios de la zona del euro y a las contrapartidas de M3 (a)**

NEDD/SDDS (b)

mm de euros

	Saldos del balance consolidado								Operaciones (flujos ajustados)							
	Contribución a M1 (e)	Contribución a M2 (e)	Contribución a M3 (c)	Contribución a las contrapartidas de M3				Contribución a M1 (e)	Contribución a M2 (e)	Contribución a M3 (c)	Contribución a las contrapartidas de M3					
				Contribución al crédito total(d)		Contribución a activos pasivos frente a no resid. en z. euro	Contribución al resto (neto)				Efectivo	Contribución al crédito total(d)		Contribución a activos pasivos frente a no resid. en z. euro	Contribución al resto (neto)	Efectivo
				AAPP residentes en la zona del euro	OSR en la zona del euro							AAPP residentes en la zona del euro	OSR en la zona del euro			
1	2	3	4	5	6	7	8	9	10	11	12	13	14	15	16	
<b>12</b>	499,9	979,1	1 099,0	445,9	2 074,7	75,3	-1 497,0	-96,1	0,7	14,7	11,4	-10,7	22,3	1,7	-1,8	-1,7
<b>13</b>	527,0	962,7	1 050,2	427,2	1 891,3	65,7	-1 334,0	-101,0	-4,3	-17,5	-8,1	-21,8	-20,5	-2,8	37,0	-2,1
<b>13 May</b>	512,4	983,5	1 076,4	472,4	1 997,0	65,7	-1 458,7	-96,4	5,4	2,4	-6,7	6,1	-15,2	1,6	0,8	-0,7
<i>Jun</i>	527,1	992,8	1 094,8	488,5	1 987,4	66,7	-1 447,7	-96,9	14,7	9,3	18,3	17,9	-6,7	1,2	5,9	-0,5
<i>Jul</i>	512,9	979,8	1 061,4	482,8	1 955,5	62,5	-1 439,5	-97,6	-14,0	-12,8	-33,1	-7,0	-31,5	-3,9	9,2	-0,6
<i>Ago</i>	515,8	983,8	1 069,4	478,7	1 949,8	61,5	-1 420,6	-97,8	2,8	3,9	7,9	-5,0	-3,3	-1,2	17,4	-0,2
<i>Sep</i>	515,4	976,4	1 061,0	477,5	1 940,1	65,2	-1 421,8	-97,9	-0,4	-7,3	-8,2	-3,7	-9,8	4,2	1,2	-0,1
<i>Oct</i>	516,1	967,9	1 049,4	470,7	1 917,2	65,8	-1 404,2	-98,2	0,8	-8,3	-11,4	-9,1	-24,1	0,8	21,0	-0,4
<i>Nov</i>	531,4	980,4	1 058,5	449,0	1 914,1	68,9	-1 373,5	-98,8	15,2	12,4	9,0	-22,2	-1,9	3,0	30,1	-0,6
<i>Dic</i>	527,0	962,7	1 050,2	427,2	1 891,3	65,7	-1 334,0	-101,0	-4,3	-17,5	-8,1	-21,8	-20,5	-2,8	37,0	-2,1
<b>14 Ene</b>	531,5	969,5	1 048,8	460,6	1 870,5	75,7	-1 358,1	-106,0	4,4	6,5	-1,7	30,5	-21,1	9,3	-20,3	-5,0
<i>Feb</i>	524,1	962,7	1 046,5	458,8	1 862,6	80,2	-1 355,2	-106,2	-7,3	-6,6	-2,0	-3,9	-6,3	5,1	3,1	-0,3
<i>Mar</i>	531,0	967,0	1 048,8	466,0	1 850,7	83,6	-1 351,5	-107,1	6,9	4,3	2,3	4,4	-9,6	3,1	4,4	-0,9
<i>Abr</i>	529,0	958,7	1 038,6	465,1	1 833,4	76,3	-1 336,2	-107,5	-2,0	-8,2	-10,2	-2,7	-17,4	-7,3	17,2	-0,4
<i>May</i>	545,4	971,9	1 043,4	470,8	1 819,4	83,1	-1 329,8	-108,5	16,2	13,0	4,6	4,2	-13,3	6,0	7,7	-1,0
<i>Jun</i>	563,4	988,2	1 077,3	473,6	1 811,6	85,9	-1 293,9	-109,2	18,1	16,3	34,0	0,5	3,8	2,8	26,7	-0,6
<i>Jul</i>	563,4	987,8	1 067,7	471,4	1 797,9	81,1	-1 282,7	-110,0	-0,2	-0,7	-9,9	-3,6	-12,2	-5,6	11,5	-0,8
<i>Ago</i>	P 569,1	992,4	1 066,7	479,5	1 782,7	85,6	-1 281,2	-110,3	5,6	4,4	-1,1	5,0	-14,2	3,9	4,1	-0,3

Véanse notas al final del capítulo.

**1. PRINCIPALES INDICADORES ECONÓMICOS DE LA ZONA DEL EURO**

**1.14 Evolución de los agregados monetarios de la zona del euro y de la contribución de las IFM residentes en España (a)**

Porcentajes

	Tasa de crecimiento interanual de los agregados de la zona del euro (b)												Media de los tres últimos meses de la tasa de crecimiento interanual	PROMEMORIA: Tasa de crecimiento de la contribución de las IFM residentes en España (c)				
	M1		M2		M3		Crédito a residentes (d)				M1 (e)	M2 (e)		M3 (e)	Crédito (d)			
	Zona del euro		Zona del euro		Zona del euro		AAPP	OSR							M3	AAPP	OSR	
	SO	SD	SO	SD	SO	SD	UEM	UEM del cual			Zona del euro							
	1	2	3	4	5	6	7	8	Ptimos. SO	Ptimos. SD	9	10		11	12	13	14	15
<b>12</b>	6,40	6,40	4,40	4,50	3,40	3,50	5,73	-0,79	-0,70	-0,60	3,67	3,73	-1,16	0,22	0,13	15,90	-5,66	
<b>13</b>	5,50	5,70	2,40	2,50	1,00	1,00	-0,80	-2,37	-2,30	-2,30	1,40	1,30	5,47	-1,62	-4,35	-6,89	-7,82	
<b>13</b> May	8,10	8,30	4,60	4,60	2,80	2,80	3,30	-1,03	-1,20	-1,20	2,80	2,83	2,48	2,95	-1,10	3,80	-6,43	
Jun	7,40	7,50	4,20	4,30	2,30	2,40	2,78	-1,14	-1,60	-1,60	2,73	2,80	1,28	2,86	-0,38	3,53	-6,87	
Jul	6,70	7,00	3,90	4,00	2,00	2,10	2,18	-1,19	-1,90	-1,90	2,37	2,43	2,80	5,02	0,61	3,81	-6,13	
Ago	7,20	6,70	4,30	4,00	2,50	2,30	2,18	-1,20	-2,00	-2,00	2,27	2,27	4,16	6,26	2,75	3,95	-5,20	
Sep	6,70	6,60	3,70	3,80	1,90	2,00	0,70	-1,19	-2,10	-2,10	2,13	2,13	4,40	4,86	0,17	1,31	-5,74	
Oct	6,70	6,50	3,20	3,20	1,50	1,40	0,76	-1,42	-2,10	-2,20	1,97	1,90	4,42	2,47	-1,83	0,98	-6,14	
Nov	6,90	6,50	3,30	3,00	1,70	1,50	-0,53	-1,58	-2,30	-2,30	1,70	1,63	6,48	1,70	-2,60	-4,44	-5,83	
Dic	5,50	5,70	2,40	2,50	1,00	1,00	-0,80	-2,37	-2,30	-2,30	1,40	1,30	5,47	-1,62	-4,35	-6,89	-7,82	
<b>14</b> Ene	5,90	6,10	2,30	2,40	1,20	1,20	0,12	-2,30	-2,30	-2,30	1,30	1,23	6,92	-1,41	-4,47	-0,97	-8,05	
Feb	6,00	6,20	2,40	2,40	1,30	1,40	0,11	-2,27	-2,20	-2,20	1,17	1,20	4,66	-2,64	-4,81	-3,35	-7,71	
Mar	5,70	5,60	2,20	2,20	1,00	1,00	-0,88	-2,50	-2,20	-2,20	1,17	1,20	4,61	-2,31	-5,10	-5,62	-8,35	
Abr	4,90	5,20	1,90	2,00	0,70	0,80	-0,91	-2,53	-1,80	-1,80	1,00	1,07	4,41	-2,22	-4,04	-3,52	-8,34	
May	5,50	5,00	2,40	2,10	1,30	1,10	-1,36	-2,56	-2,00	-2,00	1,00	0,97	6,46	-1,15	-3,01	-3,90	-8,31	
Jun	5,40	5,40	2,30	2,30	1,50	1,60	-2,56	-2,25	-1,80	-1,80	1,17	1,17	6,92	-0,43	-1,53	-7,29	-7,81	
Jul	5,80	5,60	2,60	2,50	1,90	1,80	-1,83	-1,96	-1,60	-1,60	1,57	1,50	9,80	0,80	0,60	-6,66	-6,95	
Ago	P 5,90	5,80	2,70	2,70	2,00	2,00	-1,17	-1,94	-1,50	-1,50	1,80	1,80	10,29	0,85	-0,25	-4,68	-7,53	

TASAS DE CRECIMIENTO INTERANUAL AGREGADOS DE LA UEM

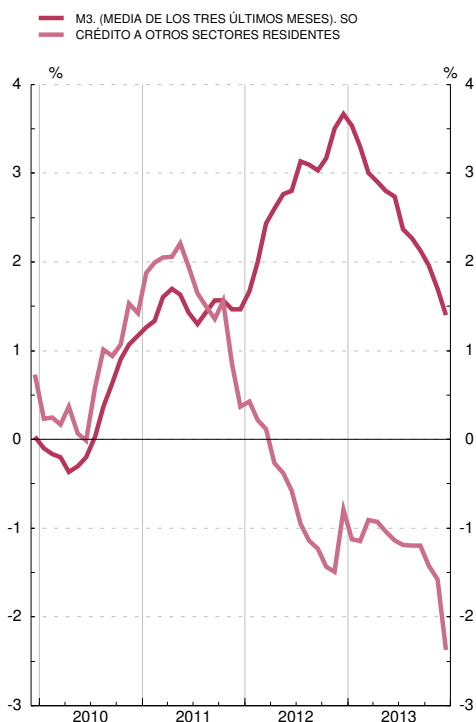

TASAS DE CRECIMIENTO INTERANUAL DE M3 Y VALOR DE REFERENCIA

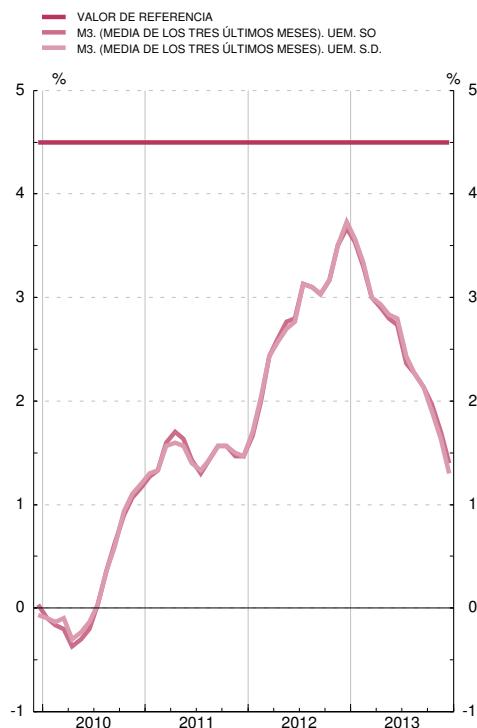

Véanse notas al final del capítulo.

1. PRINCIPALES INDICADORES ECONÓMICOS DE LA ZONA DEL EURO

1.15 Tipos de interés

Porcentajes

		Tipos de las operaciones de regulación monetaria del Eurosistema				Tipos del mercado monetario (a)			Tipos aplicados por las instituciones financieras monetarias a sectores residentes en la zona del euro (nuevas operaciones)							Rendimientos de la deuda pública (b)		
		Subastas: Operaciones de financiación		Facilidades permanentes		Depósitos (c) (d)			Depósitos				Préstamos			A tres años	A diez años	
		Principales	A plazo más largo	De crédito	De depósito	A un día (EONIA)	euríbor		A hogares			A sociedades no financieras		A hogares: tasa anual equivalente (e)		A sociedades no financieras		
							A tres meses	A doce meses	A la vista	Hasta un año	A más de dos años	A la vista	Hasta un año	Crédito al consumo	Compra de vivienda	Hasta un año (f)		
		1	2	3	4	5	6	7	8	9	10	11	12	13	14	15	16	17
11	M	1,00	1,00	1,75	0,25	0,871	1,39	2,01	0,50	2,61	3,00	0,63	1,58	7,39	4,01	3,98	4,89	4,31
12	M	0,75	0,75	1,50	0,00	0,229	0,57	1,11	0,46	2,78	2,68	0,51	1,15	7,34	3,64	4,06	2,85	3,05
13	M	0,25	0,25	0,75	0,00	0,089	0,22	0,54	0,32	1,99	2,15	0,37	0,86	7,17	3,34	3,80	1,23	3,01
13	Sep	0,50	0,50	1,00	0,00	0,080	0,22	0,54	0,30	1,71	2,06	0,35	0,81	7,22	3,35	3,76	1,35	3,41
	Oct	0,50	0,50	1,00	0,00	0,093	0,23	0,54	0,29	1,72	2,07	0,34	0,78	7,15	3,35	3,86	1,19	3,16
	Nov	0,25	0,25	0,75	0,00	0,103	0,22	0,51	0,29	1,60	2,02	0,34	0,75	7,21	3,37	3,84	0,97	3,17
	Dic	0,25	0,25	0,75	0,00	0,169	0,27	0,54	0,29	1,58	1,91	0,34	0,79	7,05	3,37	3,79	1,03	3,31
14	Ene	0,25	0,25	0,75	0,00	0,196	0,29	0,56	0,28	1,66	1,95	0,33	0,71	7,34	3,36	3,85	0,97	3,21
	Feb	0,25	0,25	0,75	0,00	0,157	0,29	0,55	0,28	1,60	1,93	0,33	0,63	7,38	3,35	3,81	0,84	3,09
	Mar	0,25	0,25	0,75	0,00	0,192	0,31	0,58	0,28	1,57	1,86	0,35	0,65	7,28	3,29	3,79	0,84	2,89
	Abr	0,25	-	0,75	0,00	0,256	0,33	0,60	0,27	1,57	1,83	0,34	0,70	7,18	3,29	3,79	0,72	2,61
	May	0,25	0,25	0,75	0,00	0,248	0,32	0,59	0,27	1,42	1,72	0,34	0,61	7,27	3,23	3,78	0,68	2,55
	Jun	0,15	0,15	0,40	-0,10	0,076	0,24	0,51	0,27	1,35	1,74	0,31	0,57	7,11	3,20	3,59	0,55	2,28
	Jul	0,15	0,15	0,40	-0,10	0,043	0,21	0,49	0,24	1,32	1,75	0,28	0,57	6,97	3,10	3,60	0,43	2,16
	Ago	0,15	0,15	0,40	-0,10	0,018	0,19	0,47	0,24	1,23	1,66	0,28	0,47	7,01	3,04	3,47	0,36	1,99
	Sep	0,05	0,05	0,30	-0,20	0,007	0,10	0,36	...	...	...	...	...	...	...	...	0,30	1,85

OPERACIONES DE REGULACIÓN MONETARIA DEL EUROSISTEMA MERCADO MONETARIO Y DEUDA PÚBLICA

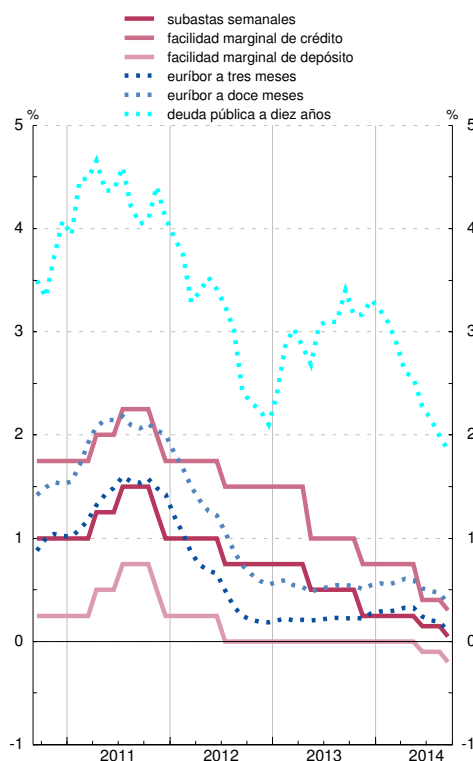

TIPOS APLICADOS POR LAS IFM A SECTORES RESIDENTES EN LA ZONA DEL EURO

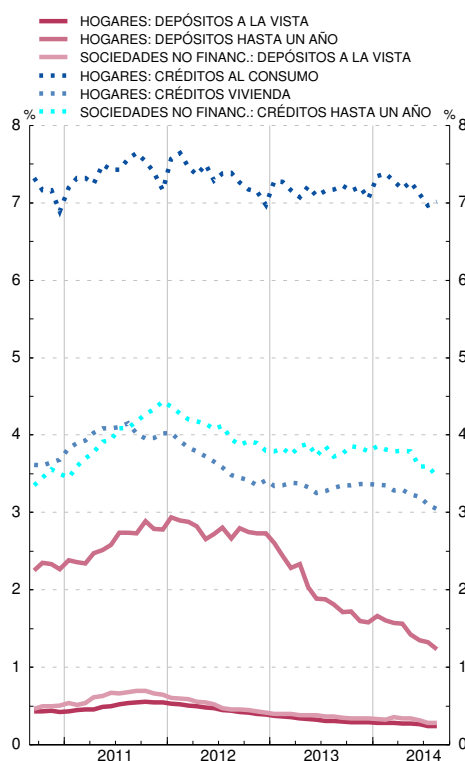

Véanse notas al final del capítulo.

1. PRINCIPALES INDICADORES ECONÓMICOS  
DE LA ZONA DEL EURO

1.16 Tipos de cambio (a)

Medias del período. Unidades de moneda nacional por ecu o euro (bilateral); Índice 1999 I = 100 (efectivo)

	Dólar estadou- nidense	Yen japonés	Franco suizo	Libra esterlina	Corona sueca	Corona danesa	Corona noruega	Dólar canadiense	Tipo de cambio efectivo del euro (b)	
									Nominal	Real
	1	2	3	4	5	6	7	8	9	10
<b>08</b>	1,471	152,3	1,587	0,797	9,62	7,46	8,23	1,560	109,3	108,5
<b>09</b>	1,394	130,3	1,510	0,891	10,62	7,45	8,73	1,585	110,6	109,1
<b>10</b>	1,326	116,4	1,381	0,858	9,54	7,45	8,00	1,365	103,6	101,6
<b>11</b>	1,392	111,0	1,233	0,868	9,03	7,45	7,79	1,376	103,4	100,7
<b>12</b>	1,285	102,6	1,205	0,811	8,71	7,44	7,48	1,285	97,9	95,6
<b>13</b>	1,328	129,7	1,231	0,849	8,65	7,46	7,81	1,368	101,7	98,9
<b>13 Abr</b>	1,303	127,5	1,220	0,851	8,44	7,46	7,54	1,327	100,5	97,9
<i>May</i>	1,298	131,1	1,242	0,849	8,57	7,45	7,56	1,326	100,5	98,0
<i>Jun</i>	1,319	128,4	1,232	0,852	8,68	7,46	7,74	1,360	101,6	98,9
<i>Jul</i>	1,308	130,4	1,237	0,862	8,66	7,46	7,88	1,362	101,5	98,9
<i>Ago</i>	1,331	130,3	1,234	0,859	8,70	7,46	7,94	1,385	102,2	99,5
<i>Sep</i>	1,335	132,4	1,234	0,842	8,68	7,46	7,97	1,382	102,0	99,1
<i>Oct</i>	1,363	133,3	1,232	0,847	8,75	7,46	8,12	1,413	102,8	99,8
<i>Nov</i>	1,349	135,0	1,232	0,838	8,88	7,46	8,21	1,414	102,6	99,5
<i>Dic</i>	1,370	141,7	1,224	0,836	8,96	7,46	8,41	1,458	103,9	100,7
<b>14 Ene</b>	1,361	141,5	1,232	0,827	8,83	7,46	8,39	1,488	103,4	100,3
<i>Feb</i>	1,366	139,3	1,221	0,825	8,87	7,46	8,36	1,509	103,6	100,4
<i>Mar</i>	1,382	141,5	1,218	0,832	8,87	7,46	8,29	1,535	104,6	101,3
<i>Abr</i>	1,381	141,6	1,219	0,825	9,03	7,47	8,25	1,518	104,5	101,0
<i>May</i>	1,373	139,7	1,220	0,815	9,03	7,46	8,15	1,495	103,8	100,1
<i>Jun</i>	1,359	138,7	1,218	0,804	9,09	7,46	8,21	1,473	103,0	99,2
<i>Jul</i>	1,354	137,7	1,215	0,793	9,23	7,46	8,39	1,452	102,6	98,7
<i>Ago</i>	1,332	137,1	1,212	0,797	9,19	7,46	8,25	1,455	101,9	98,0
<i>Sep</i>	1,290	138,4	1,208	0,791	9,19	7,44	8,18	1,420	...	...

Véanse notas al final del capítulo

## NOTAS A LOS CUADROS DEL CAPÍTULO 1. PRINCIPALES INDICADORES DE LA ZONA DEL EURO

### Cuadro 1.1

Fuentes: Eurostat y BCE (*Boletín Mensual*, «Estadísticas de la zona del euro»).

- Entre los componentes no se ha incluido la variación de existencias. Basados principalmente en el SEC 95.
- Las exportaciones y las importaciones comprenden bienes y servicios e incluyen los intercambios comerciales transfronterizos dentro de la zona del euro.
- Los datos de ocupados se basan en el SEC 95. Debido a diferencias de cobertura, los datos trimestrales no se corresponden totalmente con los anuales. Los datos de parados siguen las recomendaciones de la OIT.
- Miles de millones de ecus hasta final de 1998.

### Cuadro 1.2

Fuente: BCE, *Boletín Mensual*, «Estadísticas de la zona del euro».

- Datos no consolidados.
- Incluye las adquisiciones netas de objetos valiosos y activos no producidos.

### Cuadro 1.5

Fuente: Eurostat.

- Se ha revisado el año 2001 como consecuencia de la inclusión de los precios rebajados en los índices de España e Italia y de una nueva cesta de la compra en el índice de España.
- Incluidas bebidas alcohólicas y tabaco.
- Referido al índice del período 2006.

### Cuadro 1.6

Fuentes: Eurostat y BCE (*Boletín Mensual*, «Estadísticas de la zona del euro»).

- Datos correspondientes al SEC 95.

### Cuadro 1.7

Fuentes: Eurostat y BCE (*Boletín Mensual*, «Estadísticas de la zona del euro»).

- Datos correspondientes al SEC 95.

### Cuadro 1.8

Fuentes: BCE y elaboración propia.

- Incluye, además, la contrapartida de las transacciones monetarias de la Administración Central.

### Cuadro 1.9

Fuentes: BCE y elaboración propia.

### Cuadro 1.10

Fuente: BCE.

- Los datos corresponden a la composición por países de la zona del euro en sus distintas etapas.
- Incorpora los ajustes introducidos en determinados instrumentos (participaciones en fondos del mercado monetario, instrumentos del mercado monetario y valores distintos de acciones a menos de dos años), emitidos por IFM residentes en la zona del euro, con el fin de deducir la parte de tales emisiones que, por estar en poder de no residentes, no debe incluirse en M3. Estos ajustes, que no se habían podido introducir hasta el año 2001, por las limitaciones de las fuentes estadísticas, se han llevado a cabo en dos etapas y han supuesto la modificación de la serie histórica desde enero de 1999 inclusive. En la primera etapa (mayo de 2001) se revisó la parte correspondiente a las participaciones en los fondos del mercado monetario, y en la segunda (octubre de 2001), la correspondiente a los restantes instrumentos. Para más detalles, véase recuadro 1 del *Boletín Mensual del BCE* de noviembre de 2001. Por otra parte, para los datos desde junio de 2010 en adelante las cesiones temporales con Entidades de Contrapartida Central se han excluido del componente de la M3 "Cesiones temporales" y, de la misma forma, las adquisiciones temporales a través de Entidades de Contrapartida Central se han excluido de las contrapartidas de la M3, en concreto del concepto "Créditos a otros sectores residentes en la zona euro". Estas operaciones se han incluido ahora en la categoría residual "Resto".
- Incluye préstamos y valores.

### Cuadro 1.11

Fuente: BCE.

- Los datos corresponden a la composición por países de la zona del euro en sus distintas etapas.
- Véase nota (b) del Cuadro 1.10.
- Incluye préstamos y valores.

### Cuadro 1.12

Fuente: BCE.

- Los datos corresponden a la composición por países de la zona del euro en sus distintas etapas.
- Se puede obtener un detalle del método utilizado para el cálculo de las series desestacionalizadas en la publicación del BCE «Seasonal adjustment of monetary aggregates and HICP for the euro area», agosto 2000.
- Véase nota (b) del Cuadro 1.10.

### Cuadro 1.13

Fuente: BE.

- a. Los datos corresponden a la composición por países de la zona del euro en sus distintas etapas.
- b. Cuadro incluido entre los requerimientos del FMI en el contexto de las Normas Especiales de Distribución de Datos (NEDD).
- c. Véase nota (b) del Cuadro 1.10.
- d. Incluye créditos y valores.
- e. Estos agregados excluyen el efectivo en manos del público, que está incluido entre las contrapartidas. Desde enero de 2002 se ha calculado el efectivo en manos del público aplicando a los billetes de euro en circulación el porcentaje que se asigna al Banco de España de acuerdo con el sistema contable establecido en el Eurosistema (véase nota al balance de situación resumido que figura al final de este boletín), más las monedas en euros y los billetes y monedas en pesetas no cambiados a euros, menos las tenencias de efectivo de las IFM. Desde enero de 2003 se han excluido los billetes y monedas en pesetas no convertidos a euros.

#### **Cuadro 1.14**

Fuentes: BCE y BE.

- a. Los datos corresponden a la composición por países de la zona del euro en sus distintas etapas.
- b. Tasas calculadas sobre operaciones (flujos ajustados).
- c. La contribución de las IFM residentes en España está referida a las series originales.
- d. Incluye préstamos y valores.
- e. Tasas calculadas sobre las contribuciones que excluyen el efectivo [véase nota (e) del Cuadro 1.13].

#### **Cuadro 1.15**

Fuente: BCE, *Boletín Mensual*, «Estadísticas de la zona del euro», cuadros 1.2, 1.3, 4.5, 4.6 y 4.7.

- a. Los tipos mensuales y anuales son medias del periodo, excepto el tipo a un día hasta diciembre de 1998.
- b. Hasta diciembre de 1998, los rendimientos de la zona del euro a 3 años son datos a fin de periodo, y los rendimientos a 10 años son medias del periodo. A partir de entonces, todos los rendimientos son medias del periodo.
- c. Para fechas anteriores a enero de 1999, los tipos de interés sintéticos de la zona del euro se han calculado ponderando los tipos de interés nacionales por el PIB.
- d. A partir de enero de 1999, la columna 5 recoge el índice medio del tipo del euro a un día (EONIA); el resto de tipos de interés del mercado monetario son, a partir de enero de 1999, los tipos interbancarios de oferta de la zona del euro (euríbor).
- e. La tasa anual equivalente es la tasa media ponderada de todos los plazos, que es igual al coste total de los préstamos. Este coste total comprende un componente de tipo de interés y un componente de comisiones.
- f. Tipo de interés aplicado a préstamos hasta 1 millón de euros.

#### **Cuadro 1.16**

Fuente: BCE, *Boletín Mensual*, «Estadísticas de la zona del euro», cuadros 8.1 y 8.2.

- a. Hasta diciembre de 1998, tipos de cambio del ecu (fuente: BPI); a partir de enero de 1999, tipos de cambio del euro.
- b. Los tipos de cambio efectivos del euro son índices calculados por el BCE basados en medias ponderadas de los tipos de cambio bilaterales del euro. Una variación positiva indica una apreciación del euro. Las ponderaciones se basan en el comercio de manufacturas con los principales socios comerciales de la zona, y captan los efectos de terceros mercados. El tipo de cambio efectivo real se calcula utilizando como deflactor el índice de precios de consumo (IPC). Para más información sobre el cálculo de los tipos de cambio efectivos, véanse las notas generales del Cuadro 8.1 del boletín mensual del BCE, que pueden descargarse de la dirección del BCE en Internet ([www.ecb.europa.eu](http://www.ecb.europa.eu)).

## CAPÍTULO 2 PRINCIPALES INDICADORES ECONÓMICOS

2. PRINCIPALES INDICADORES ECONÓMICOS

2.1 Contabilidad Nacional de España (a)  
Base 2008

(Última información disponible publicada por el INE el 28/08/14)

Tasas de variación interanual

	2012		2013		2014	
	I	II	III	IV	I	II
<b>A. PIB Y AGREGADOS DE LA DEMANDA</b>						
1. Gasto en consumo final (b)	-3,3	-2,1	-3,1	-1,2	1,2	2,0
1.1. Gasto en consumo final de los hogares y de las ISFLSH	-2,8	-2,1	-3,0	-1,7	1,7	2,3
1.2. Gasto en consumo final de las AAPP	-4,8	-2,3	-3,4	0,2	-0,2	1,1
2. Formación bruta de capital fijo	-7,0	-5,1	-5,8	-5,3	-1,7	1,2
2.1. Activos fijos materiales	-7,8	-5,5	-6,1	-5,6	-1,8	1,1
2.1.1. Construcción	-9,7	-9,6	-10,1	-8,6	-8,6	-3,4
2.1.2. Bienes de equipo y activos cultivados	-3,9	2,2	1,7	2,2	10,9	8,6
2.2. Activos fijos inmateriales	2,9	-0,2	-3,3	-2,9	3,8	2,7
3. Variación de existencias (c)	0,0	-0,0	-0,1	-0,1	-0,0	0,0
4. DEMANDA NACIONAL (1 + 2 + 3) (d)	-4,1	-2,7	-3,6	-2,1	-0,6	1,9
5. Exportaciones de bienes y servicios	2,1	4,9	9,5	3,5	7,4	1,7
5.1. Exportaciones de bienes	2,4	7,2	13,6	6,5	7,2	0,2
5.2. Exportaciones de servicios	1,6	-0,1	-0,7	1,0	2,3	5,2
Del cual: Consumo de no residentes en el territorio económico	-0,5	2,6	1,6	2,5	5,6	4,3
6. Importaciones de bienes y servicios	-5,7	0,4	3,2	0,6	2,7	3,9
6.1. Importaciones de bienes	-7,2	1,5	4,6	2,5	10,1	4,0
6.2. Importaciones de servicios	-0,2	-3,7	-1,9	-6,1	-4,5	3,5
Del cual: Consumo de residentes en el resto del mundo	-7,4	1,4	-2,9	5,0	7,4	10,5
<b>7. PIB A PRECIOS DE MERCADO (4 + 5 - 6)</b>	<b>-1,6</b>	<b>-1,2</b>	<b>-1,6</b>	<b>-1,1</b>	<b>0,5</b>	<b>1,2</b>
<b>B. PRECIOS Y COSTES</b>						
1. Deflactor del consumo final de los hogares y de las ISFLSH	2,5	1,3	1,5	1,3	0,0	0,2
2. Deflactor del PIB	0,0	0,6	0,7	0,4	-0,6	-0,4
3. Remuneración por asalariado	0,2	0,7	-0,1	0,5	-0,1	0,3
4. Costes laborales unitarios	-3,0	-1,6	-2,5	-1,6	-0,9	-0,0
<b>C. MERCADO DE TRABAJO</b>						
1. Puestos de trabajo equivalentes a tiempo completo						
1.1. Ocupados	-4,8	-3,4	-4,0	-3,3	-0,4	0,8
1.1.1. Asalariados	-5,8	-4,1	-5,0	-3,8	-0,2	1,2
1.1.2. Autónomos	1,7	0,9	2,3	-0,2	-1,2	-1,6
<b>B. PRECIOS Y COSTES</b>						
1. Deflactor de final consumption of households and NPISHs						
2. GDP deflator						
3. Compensation per employee						
4. Unit labour costs						
<b>C. LABOUR MARKET</b>						
1. Full-time equivalent jobs						
1.1. Employment						
1.1.1. Employed						
1.1.2. Self-employed						

(Latest released INE information as at 28/08/14)

2.1 National Accounts of Spain (a)

Base year 2008

Annual percentage changes

2. MAIN ECONOMIC INDICATORS



## 2. PRINCIPALES INDICADORES ECONÓMICOS

### 2.1 Contabilidad Nacional de España (cont.) (a) Base 2008

(Última información disponible publicada por el INE el 28/08/14)

Millones de euros

Pro memoria: A. PIB pm a precios corrientes (e)	2012		2013				2014		Memorandum items: A. GDP at current market prices (e)
	1 029 279	1 022 988	I	II	III	IV	I	II	
A.1 Serie corregida de efectos estacionales y calendario . . . . .	1 029 279	1 022 988	256 918	255 435	255 336	255 299	256 586	257 476	A.1 Seasonally- and working-day-adjusted series
A.2 Serie de datos brutos . . . . .	1 029 279	1 022 988	250 876	262 336	247 113	262 663	250 387	264 158	A.2 Original data series

(Latest released INE information as at 28/08/14)

### 2.1 National Accounts of Spain (cont d) (a) Base year 2008

EUR millions

## 2. MAIN ECONOMIC INDICATORS

Fuente: INE. / Source: INE.

- (a) Series oficiales de la CNE elaboradas según el SEC 95. Salvo indicación en contrario, índices de volumen encadenado 2008=100, series corregidas de efectos estacionales y de calendario (véase nota e). / Official National Accounts of Spain (CNE) series, compiled according to ESA 95. Unless indicated otherwise, volume chain-linked indices 2008=100, the series are seasonally- and working-day-adjusted data (see Note e).
- (b) El gasto en consumo final puede realizarse en el territorio económico o en el resto del mundo (SEC 95, 3.75). Luego incluye el consumo de los residentes en el resto del mundo, que, posteriormente, se deduce en la rúbrica Importaciones de bienes y servicios. / Final consumption expenditure may take place on the domestic territory or abroad (ESA 95, 3.75). It therefore includes residents' consumption abroad, which is subsequently deducted in Imports of goods and services.
- (c) Aportación al crecimiento del PIB. / Contribution to GDP growth rate.
- (d) Demanda de los residentes dentro y fuera del territorio económico. / Residents' demand within and outside the economic territory.
- (e) El INE publica en el marco del SEC 95, en la Base 2008, además de la serie de datos brutos, una serie trimestral del PIB y sus componentes, resultado de la aplicación a los datos brutos de determinados filtros estadísticos. Serie corregida de efectos estacionales y de calendario, en la que se ha eliminado el componente estacional y se ha ajustado el número de días laborables. / INE publishes, in the framework of ESA 95, and in base year 2008 terms, not only its original data, but also a quarterly series of GDP and its components, obtained by applying certain statistical filters to the original series. Seasonally- and working-day-adjusted series.

## 2. PRINCIPALES INDICADORES ECONÓMICOS

## 2.2 Economía nacional (consolidada). Cuenta de operaciones no financieras (a) Base 2008

(Última información disponible publicada por el INE el 28/08/14)

Millones de euros

	2012	2013	2013 I	2013 II	2013 III	2013 IV	2014 I	2014 II	
<b>1. PIB a precios de mercado</b> . . . . .	1 029 279	1 022 988	250 876	262 336	247 113	262 663	250 387	264 158	<b>1. GDP at market prices</b>
<b>2. Remuneración de asalariados</b> . . . . .	20	68	32	-61	67	30	46	-4	<b>2. Compensation of employees</b>
Del resto del mundo . . . . .	1 577	1 605	393	395	417	400	432	420	From the rest of the world
Al resto del mundo (-) . . . . .	-1 557	-1 537	-361	-456	-350	-370	-386	-424	To the rest of the world (-)
<b>3. Impuestos sobre la producción y las importaciones al resto del mundo (-)</b> . . . . .	-2 764	-2 615	-926	-675	-654	-360	-916	-673	<b>3. Taxes on production and imports to the rest of the world (-)</b>
<b>4. Subvenciones del resto del mundo</b> . . . . .	6 068	5 961	438	421	168	4 934	417	343	<b>4. Subsidies from the rest of the world</b>
<b>5. Rentas de la propiedad</b> . . . . .	-15 304	-11 500	-3 907	-2 927	-3 225	-1 441	-5 735	-5 194	<b>5. Property income</b>
Del resto del mundo . . . . .	37 790	34 878	7 193	8 749	7 617	11 319	6 295	6 911	From the rest of the world
Al resto del mundo (-) . . . . .	-53 094	-46 378	-11 100	-11 676	-10 842	-12 760	-12 030	-12 105	To the rest of the world (-)
<b>6. Transferencias corrientes</b> . . . . .	-8 138	-8 440	-2 975	-2 242	-1 904	-1 319	-4 434	-1 807	<b>6. Current transfers</b>
Del resto del mundo . . . . .	13 697	14 038	3 385	3 163	3 608	3 882	3 114	3 289	From the rest of the world
Al resto del mundo (-) . . . . .	-21 835	-22 478	-6 360	-5 405	-5 512	-5 201	-7 548	-5 096	To the rest of the world (-)
<b>7. Renta nacional disponible (1 a 6)</b> . . . . .	1 009 161	1 006 462	243 538	256 852	241 565	264 507	239 765	256 823	<b>7. National disposable income (1 to 6)</b>
<b>8. Gasto en consumo final (-)(b)</b> . . . . .	-818 312	-811 611	-202 308	-201 636	-194 604	-213 063	-205 538	-205 566	<b>8. Final consumption expenditure (-)(b)</b>
<b>9. Ahorro nacional bruto (7 + 8)</b> . . . . .	190 849	194 851	41 230	55 216	46 961	51 444	34 227	51 257	<b>9. Gross national saving (7 + 8)</b>
<b>10. Transferencias de capital</b> . . . . .	5 865	6 226	1 421	2 410	1 089	1 306	1 447	1 453	<b>10. Capital transfers</b>
Del resto del mundo . . . . .	7 287	7 199	1 585	2 555	1 250	1 809	1 594	1 597	From the rest of the world
Al resto del mundo (-) . . . . .	-1 422	-973	-164	-145	-161	-503	-147	-144	To the rest of the world (-)
<b>11. Adquisiciones menos cesiones de activos no financieros no producidos</b> . . . . .	-70	1 232	-135	-83	182	1 268	288	125	<b>11. Acquisitions less sales of non-financial non-produced assets</b>
<b>12. Formación bruta de capital (-)</b> . . . . .	-203 302	-186 656	-45 591	-52 196	-42 666	-46 203	-44 245	-52 825	<b>12. Gross capital formation (-)</b>
<b>13. Capacidad (+) o necesidad (-) de financiación de la nación (9 a 12)</b> . . . . .	-6 658	15 653	-3 075	5 347	5 566	7 815	-8 283	10	<b>13. Net lending (+) or net borrowing (-) of the nation (9 to 12)</b>
<b>14. Capacidad (+) o necesidad (-) de financiación de la nación en % del PIBpm (13/1)*100 (c)</b> . . . . .	-0,65	1,53	-0,30	0,52	0,54	0,76	-0,81	0,00	<b>14. Net lending (+) or net borrowing (-) of the nation as % of GDPpm (13/1)*100 (c)</b>

(Latest released INE information as at 28/08/14)

## 2.2 Total economy (consolidated). Non-financial transactions account (a) Base year 2008

Fuente: INE. / Source: INE

(a) Series oficiales según SEC 95 (Base 2008), Cuenta del Resto del mundo y agregados macroeconómicos. Series de datos brutos. / Official National Accounts of Spain series compiled according to ESA 95 (Base 2008), rest of the world account and macroeconomic aggregates Original data series.

(b) El gasto en consumo final puede realizarse en el territorio económico o en el resto del mundo (SEC 95, 3.75). Luego incluye el consumo de los residentes en el resto del mundo, que, posteriormente, se deduce en la rúbrica Importaciones de bienes y servicios. / Final consumption expenditure may take place on the domestic territory or abroad (ESA 95, 3.75). It therefore includes residents' consumption abroad, which is subsequently deducted in Imports of goods and services.

(c) Los porcentajes de los trimestres se calculan: 1) Cuando se dispone del PIB de los cuatro trimestres del año en cuestión se toma como referencia el PIB del año; 2) Cuando no se dispone del PIB de los cuatro trimestres del año en cuestión se toma como referencia el PIB anual que resulta de agregar el PIB trimestral de los últimos cuatro trimestres. / The quarterly percentages are calculated: 1) When the GDP for the four quarters of the year in question is available, using the GDP for the year; 2) when the GDP for the four quarters of the year in question is not available, using the quarterly GDP obtained by aggregating the quarterly GDP figures for the last four quarters.

## 2. MAIN ECONOMIC INDICATORS EUR millions

2. PRINCIPALES INDICADORES ECONÓMICOS

2.3 Economía nacional. Cuentas corrientes y de capital  
Detalle por sectores institucionales. (Primera parte)  
Base 2008

Miliones de euros

Periodo de referencia: 2013 (Última información disponible publicada por el INE el 2/04/14 y revisada 24/04/14)

	Economía nacional (no consolidada)/ National economy (non-consolidated) (S.1)	Instituciones financieras/ Financial institutions (S.12)	Administraciones públicas/ General government (S.13)	Sociedades no financieras/ Non-financial corporations (S.11)	Hogares e instituciones sin fines de lucro/ Households and non-profit institutions (S.14,15)	Operaciones no realizadas/ Unrecorded transactions	Operaciones entre sectores residentes/ Transactions between resident sectors	Economía nacional (consolidada)/ National economy (consolidated) (S.17)	Resto del mundo/ Rest of the world (S.2)	Total (S.1+S.2)
<b>I. CAPACIDAD (+) /NECESIDAD (-) DE FINANCIACIÓN (II - III)</b>	<b>15 653</b>	<b>18 894</b>	<b>-72 400</b>	<b>43 940</b>	<b>25 219</b>	<b>-</b>	<b>-</b>	<b>15 653</b>	<b>-</b>	<b>10</b>
<b>II. RECURSOS</b>	<b>3 353 906</b>	<b>188 165</b>	<b>543 220</b>	<b>1 302 328</b>	<b>1 230 378</b>	<b>89 815</b>	<b>802 474</b>	<b>2 551 432</b>	<b>385 220</b>	<b>3 739 126</b>
1. Producción de bienes y servicios	1 927 977	54 361	193 114	1 250 776	339 911	89 815	-	1 927 977	-	1 927 977
2. Importaciones de bienes y servicios	-	-	-	-	-	-	-	324 399	324 399	324 399
3. Remuneración de asalariados	465 846	-	-	-	465 846	-	-	465 846	1 537	467 383
4. Impuestos netos de subvenciones sobre producción e importaciones	102 467	-	102 467	-	-	-	-	102 467	-3 346	99 121
5. Rentas de la propiedad	188 147	100 933	10 808	30 015	46 391	-	-	34 878	46 378	234 525
6. Transferencias corrientes	535 421	28 855	243 673	13 376	249 517	-	-	14 038	22 478	557 899
7. Transferencias sociales en especie	129 153	-	-	-	129 153	-	-	-	-	129 153
8. Ajuste por la variación de la participación neta de los hogares en los fondos de pensiones	-1 331	-	-	-	-1 331	-	-1 331	-	-	-1 331
9. Transferencias de capital a cobrar	16 767	5 289	3 759	5 710	3 056	-	9 568	7 199	973	17 740
10. Transferencias de capital a pagar (-)	-10 541	-1 273	-10 601	2 451	-2 165	-	-9 568	-973	-7 199	-17 740
<b>III. EMPLEOS</b>	<b>3 338 253</b>	<b>169 271</b>	<b>615 620</b>	<b>1 258 368</b>	<b>1 205 159</b>	<b>89 815</b>	<b>802 474</b>	<b>2 535 779</b>	<b>400 873</b>	<b>3 739 126</b>
1. Consumos intermedios	904 989	20 947	56 489	747 367	80 186	-	-	904 989	-	904 989
2. Exportaciones de bienes y servicios	-	-	-	-	-	-	-	349 120	349 120	349 120
3. Remuneración de asalariados	465 778	21 296	116 090	283 473	44 919	-	-	465 778	1 605	467 383
4. Impuestos netos de subvenciones sobre producción e importaciones	99 121	2 312	331	5 728	935	89 815	-	99 121	-	99 121
5. Rentas de la propiedad	199 647	86 247	34 927	62 032	16 441	-	-	46 378	34 878	234 525
6. Transferencias corrientes	543 861	33 737	186 637	41 876	281 611	-	-	22 478	14 038	557 899
7. Transferencias sociales en especie	129 153	-	118 592	-	10 561	-	-	-	-	129 153
8. Gasto en consumo final/Consumo final efectivo	811 611	-	86 923	-	724 688	-	-	811 611	-	811 611
9. Ajuste por la variación de la participación neta de los hogares en los fondos de pensiones	-1 331	-1 331	-	-	-	-	-1 331	-	-	-1 331
10. Formación bruta de capital fijo	181 281	6 063	15 167	114 134	45 917	-	-	181 281	-	181 281
11. Adquisiciones menos cesiones de activos no financieros no producidos	-1 232	-	464	-1 131	-565	-	-	-1 232	1 232	-
12. Variedades y adq. netas de objetos valiosos	5 375	-	-	4 909	466	-	-	5 375	-	5 375

Reference period: 2013 (Information of the INE as at 2/04/14 and updated on 24/04/14)

2.3 Total economy. Current and capital accounts  
by institutional sector  
Base year 2008

EUR millions

2. MAIN ECONOMIC INDICATORS

## 2. PRINCIPALES INDICADORES ECONÓMICOS

### 2.3 Economía nacional. Cuentas corrientes y de capital Detalle por sectores institucionales. (cont.) Base 2008

Período de referencia: 2013 (Última información disponible publicada por el INE el 2/04/14 y revisada 24/04/14)

Miliones de euros

	1	2	3	4	5	6	7	8	9	10
	Economía nacional (no consolidada)/ National economy (non-consolidated) (S.1)	Instituciones financieras/ Financial institutions (S.12)	Administraciones Públicas/ General government (S.13)	Sociedades no financieras/ Non-financial corporations (S.11)	Hogares e instituciones sin fines de lucro/ Households and non-profit institutions (S.14,15)	Operaciones no realizadas/ Unrecorded transactions	Operaciones entre sectores residentes/ Transactions between resident sectors	Economía nacional (consolidada)/ National economy (consolidated) (S.17)	Resto del mundo/ Rest of the world (S.2)	Total (S.1+S.2)
<b>IV. SALDOS CONTABLES</b>										
1. Cuenta de producción: PIB/Valor añadido bruto . . . . .	1 022 988	33 414	136 625	503 409	259 725	89 815	-	1 022 988	-	-
2. Cuenta de explotación: Excedente bruto de explotación y renta mixta bruta . . . . .	458 089	9 806	20 204	214 208	213 871	-	-	458 089	-	-
3. Cuenta de asignación de la renta primaria: Renta Nacional Bruta (RNB)/saldo de rentas primarias bruto . . . . .	1 014 902	24 492	98 552	182 191	709 667	-	-	1 014 902	-	-
4. Cuenta de distribución secundaria de la Renta: RNB/Renta disponible bruta . . . . .	1 006 462	19 610	155 588	153 691	677 573	-	-	1 006 462	-	-
5. Cuenta de redistribución de la renta en especie: RNDAB/Renta disponible ajustada bruta . . . . .	1 006 462	19 610	36 996	153 691	796 165	-	-	1 006 462	-	-
6. Cuenta de bienes y servicios, y de operaciones corrientes del resto del mundo:										
6.1. Saldo de intercambios exteriores de bienes y servicios . . . . .	-	-	-	-	-	-	-	-	-24 721	-
6.2. Saldo de operaciones corrientes con el exterior . . . . .	-	-	-	-	-	-	-	-	-8 195	-
7. Cuenta de utilización de la renta disponible: ANB/Ahorro bruto . . . . .	194 851	20 941	-49 927	153 691	70 146	-	-	194 851	-	-
8. Cuenta de adquisiciones de activos no financieros: capacidad (+)/necesidad (-) de financiación . . . . .	15 653	18 894	-72 400	43 940	25 219	-	-	15 653	-15 653	-

#### IV. BALANCING ITEMS

1. Production account: GDP/Gross value added
2. Generation of income account: Gross operating surplus and mixed income
3. Allocation of primary income account: GNI/Gross balance of primary income
4. Secondary distribution of income account: GNDI/Gross disposable income
5. Redistribution of income in kind account: GNADI/Gross adjusted disposable income
6. Accounts of goods and services, and current transactions of the rest of the world:
  - 6.1. External balance of goods and services
  - 6.2. Current external balance
7. Use of income account: GNS/Gross saving
8. Acquisition of non-financial assets account: Net lending (+) or net borrowing (-)

Reference period: 2013 (Information of the INE as at 2/04/14 and updated on 24/04/14)

### 2. MAIN ECONOMIC INDICATORS

#### 2.3 Total economy. Current and capital accounts by institutional sector (cont'd) Base Year 2008

Fuente: INE, IGAE y estimación del BE. / Source: INE, IGAE and BE estimates.

2. PRINCIPALES INDICADORES ECONÓMICOS

2.4 Cuentas de operaciones financieras. Detalle por sectores institucionales

Periodo de referencia: 2014-1 (Última información disponible publicada en 21/07/2014)

Miliones de euros

	TOTAL ECONOMÍA (no consolidada) (S.1)	Instituciones financieras (S.12)/ Financial institutions (S.12)	Administraciones públicas (S.13)/ General government (S.13)	Sociedades no financieras (S.11)/ Non-financial corporations (S.11)	Hogares e instituciones sin fines de lucro (S.14.5)/ Households and non-profit institutions (S.14.5)	Operaciones entre residentes/ Transactions between residents (S.14)	TOTAL ECONOMÍA (consolidada) (S.1*)/ TOTAL ECONOMY (consolidated) (S.1*)	RESTO DEL MUNDO (S.2)/ REST OF THE WORLD (S.2)	Total/ Total	I. NET ACQUISITION OF FINANCIAL ASSETS (F)
<b>I. ADQUISICIONES NETAS DE ACTIVOS FINANCIEROS (F)</b>	<b>-58 103</b>	<b>-57 400</b>	<b>24 286</b>	<b>-16 712</b>	<b>-8 276</b>	<b>-79 584</b>	<b>21 481</b>	<b>28 637</b>	<b>-29 467</b>	
1. Oro monetario y DEG (F.1)	-99	-99	-	-	-	-	-99	99	-	1. Monetary gold and SDRs (F.1)
2. Efectivo y depósitos (F.2)	-38 829	-45 884	11 546	3 465	-7 957	-38 864	35	16 452	-22 377	2. Currency and deposits (F.2)
2.1. Efectivo (F.21)	-4 030	-1 268	-	-218	-2 545	-4 110	80	-	4 902	2.1. Currency (F.21)
2.2. Depósitos transferibles (F.22)	1 884	-2 375	512	7 513	-3 767	1 884	-	-352	1 533	2.2. Transferable deposits (F.22)
2.3. Otros depósitos (F.29)	-36 683	-42 241	11 034	-3 831	-1 646	-36 638	-45	7 871	-28 812	2.3. Other deposits (F.29)
3. Valores distintos de acciones (F.3)	-7 017	-3 195	1 077	-2 426	-2 473	-21 950	14 933	-8 815	-4 449	3. Securities other than shares (F.3)
3.1. Valores a corto plazo (F.331)	4 272	2 324	2 061	14	-127	4 272	-	-8 815	-4 543	3.1. Short term (F.331)
3.2. Valores a largo plazo (F.332)	-15 824	-5 600	-1 043	-6 835	-2 346	-26 552	10 729	11 055	-4 768	3.2. Long term (F.332)
3.3. Derivados financieros (F.32)	4 534	80	60	4 394	-	330	4 204	2 434	-18 651	3.3. Financial derivatives (F.34)
4. Préstamos (F.4)	-21 085	-25 089	16 618	-12 614	-	-20 455	-630	2 469	-18 651	4. Loans (F.4)
5. Acciones y otras participaciones (F.5)	25 312	12 088	641	3 665	8 917	13 934	11 378	5 157	30 469	5. Shares and other equity (F.5)
5.1. Acciones (F.511/2)	14 188	10 326	520	1 505	1 837	4 013	10 175	3 063	17 251	5.1. Shares (F.511/2)
5.2. Otras participaciones (exc. fondos) (F.513)	1 221	924	29	269	-	18	1 203	1 956	3 177	5.2. Other equity (excluding mutual funds) (F.513)
5.3. Participac. en fondos de inversión (F.52)	9 903	839	-	1 891	7 080	9 903	-	138	10 041	5.3. Mutual funds shares (F.52)
6. Reservas técnicas de seguros (F.6)	4 406	140	-	1 587	2 680	4 332	74	279	4 685	6. Insurance technical reserves (F.6)
7. Otras cuentas pendientes de cobro (F.7)	-20 791	4 638	-5 598	-10 389	-9 443	-16 581	-4 210	1 647	-19 144	7. Other accounts receivable (F.7)
<b>TOTAL (=I-II+III)</b>	<b>-58 103</b>	<b>-57 400</b>	<b>24 286</b>	<b>-16 712</b>	<b>-8 276</b>	<b>-79 584</b>	<b>21 481</b>	<b>28 637</b>	<b>-29 467</b>	<b>TOTAL (=I-II+III)</b>
<b>II. OPERACIONES FINANCIERAS NETAS (=I-III) (B.9)</b>	<b>-7 057</b>	<b>3 078</b>	<b>-4 954</b>	<b>-1 563</b>	<b>-3 618</b>	<b>-</b>	<b>-7 057</b>	<b>7 057</b>	<b>-</b>	<b>II. NET FINANCIAL TRANSACTIONS (=I-III) (B.9)</b>
<b>III. PASIVOS NETOS CONTRAÍDOS (F)</b>	<b>-51 046</b>	<b>-60 478</b>	<b>29 240</b>	<b>-15 150</b>	<b>-4 658</b>	<b>-79 584</b>	<b>28 538</b>	<b>21 580</b>	<b>-29 467</b>	<b>III. NET INCURRENCE OF LIABILITIES (F)</b>
1. Efectivo y depósitos (F.2)	-22 412	-22 442	30	-	-	-38 864	16 452	35	-22 377	1. Currency and deposits (F.2)
1.1. Efectivo (F.21)	4 822	4 792	30	-	-	-4 110	8 932	80	4 902	1.1. Currency (F.21)
1.2. Depósitos transferibles (F.22)	1 533	1 533	-	-	-	1 884	-352	-	1 533	1.2. Transferable deposits (F.22)
1.3. Otros depósitos (F.29)	-28 767	-28 767	-	-	-	-36 638	7 871	-45	-28 812	1.3. Other deposits (F.29)
2. Valores distintos de acciones (F.3)	-19 381	-45 896	24 921	1 593	-	-21 950	2 569	14 933	-4 449	2. Securities other than shares (F.3)
2.1. Valores a corto plazo (F.331)	-4 543	1 298	-6 466	625	-	4 272	-8 815	-	-4 543	2.1. Short term (F.331)
2.2. Valores a largo plazo (F.332)	-15 497	-47 860	31 387	976	-	-26 552	11 055	10 729	-4 768	2.2. Long term (F.332)
2.3. Derivados financieros (F.32)	659	666	-	-7	-	330	329	4 204	4 863	2.3. Financial derivatives (F.34)
3. Préstamos (F.4)	-18 021	-4 345	23 229	-26 387	-10 517	-20 455	2 434	-630	-18 651	3. Loans (F.4)
4. Acciones y otras participaciones (F.5)	19 090	13 832	-	5 259	-	13 934	5 157	11 378	30 469	4. Shares and other equity (F.5)
4.1. Acciones (F.511/2)	7 076	3 021	-	4 055	-	4 013	3 063	10 175	17 251	4.1. Shares (F.511/2)
4.2. Otras participaciones (exc. fondos) (F.513)	1 973	770	-	1 203	-	18	1 956	1 203	3 177	4.2. Other equity (excluding mutual funds) (F.513)
4.3. Participac. en fondos de inversión (F.52)	10 041	10 041	-	-	-	9 903	138	10 041	10 041	4.3. Mutual funds shares (F.52)
5. Reservas técnicas de seguros (F.6)	4 611	4 611	-	-	-	4 332	-	74	4 685	5. Insurance technical reserves (F.6)
6. Otras cuentas pendientes de pago (F.7)	-14 934	-6 238	-18 940	4 385	5 859	-16 581	1 647	-4 210	-19 144	6. Other accounts payable (F.7)

Reference period: 2014 Q1 (Information made available on 21/07/2014)

2.4 Financial transactions account. Detail by institutional sector

EUR millions

2. MAIN ECONOMIC INDICATORS

2. PRINCIPALES INDICADORES ECONÓMICOS

2.5 Balances financieros. Detalle por sectores institucionales

Periodo de referencia: 2014-1 (Última información disponible publicada en 21/07/2014)

Millones de euros

	TOTAL ECONOMÍA (no consolidada) (S.1)/ TOTAL ECONOMY (non-consolidated) (S.1)	Instituciones financieras (S.12)/ Financial institutions (S.12)	Administraciones públicas (S.13)/ General government (S.13)	Sociedades no financieras (S.11)/ Non-financial corporations (S.11)	Hogares e instituciones sin fines de lucro (S.14/5)/ Households and non-profit institutions (S.14/5)	Operaciones entre sectores residentes/ Transactions between residents sectors	TOTAL ECONOMÍA (consolidada) (S.1')/ TOTAL ECONOMY (consolidated) (S.1')	RESTO DEL MUNDO (S.2)/ REST OF THE WORLD (S.2)	Total/ Total
<b>I. ACTIVOS FINANCIEROS (AF)</b>	<b>9 154 859</b>	<b>4 485 050</b>	<b>660 030</b>	<b>2 101 066</b>	<b>1 908 714</b>	<b>7 791 942</b>	<b>1 362 917</b>	<b>2 343 730</b>	<b>11 498 589</b>
1. Oro monetario y DEG (AF.1)	11 525	11 525	-	-	-	-	11 525	-11 525	-
2. Efectivo y depósitos (AF.2)	2 193 848	983 286	82 964	253 471	874 127	1 977 492	216 355	504 186	2 698 034
2.1. Efectivo (AF.21)	91 391	6 011	3 232	3 232	82 148	91 129	261	-	113 157
2.2. Depósitos transferibles (AF.22)	548 447	58 011	36 615	122 887	330 935	548 447	-	12 565	561 012
2.3. Otros depósitos (AF.29)	1 554 010	919 264	46 349	127 352	461 044	1 337 916	216 094	469 855	2 023 865
3. Valores distintos de acciones (AF.3)	1 402 814	1 251 521	69 438	59 917	21 938	1 139 121	263 693	704 911	2 107 725
3.1. Valores a corto plazo (AF.331)	65 639	55 882	4 531	3 321	1 905	65 639	-	50 216	115 855
3.2. Valores a largo plazo (AF.332)	1 302 125	1 159 541	64 907	57 643	20 034	1 061 792	240 333	632 081	1 934 206
3.3. Derivados financieros (AF.32)	35 050	36 097	-	-1 047	-	11 691	23 360	22 614	57 664
4. Préstamos (AF.4)	2 298 603	1 694 917	272 657	331 029	-	2 078 498	220 105	440 966	2 739 569
5. Acciones y otras participaciones (AF.5)	2 277 198	445 789	147 971	1 015 146	688 292	1 688 922	588 275	654 961	2 932 159
5.1. Acciones (AF.511/2)	1 506 059	416 372	49 194	604 442	436 052	1 063 346	442 712	384 740	1 890 799
5.2. Otras participaciones (exc. fondos) (AF.513)	570 071	9 794	98 331	384 463	77 482	424 507	145 563	267 431	837 501
5.3. Participac. en fondos de inversión (AF.52)	201 069	19 624	-	26 241	154 758	201 069	-	2 790	203 859
6. Reservas técnicas de seguros (AF.6)	349 681	18 134	-	26 520	305 027	342 332	7 350	5 369	355 051
7. Otras cuentas pendientes de cobro (AF.7)	621 190	79 877	87 000	414 984	39 330	565 576	55 615	44 862	666 052
<b>TOTAL (=I+II+III)</b>	<b>9 154 859</b>	<b>4 485 050</b>	<b>660 030</b>	<b>2 101 066</b>	<b>1 908 714</b>	<b>7 791 942</b>	<b>1 362 917</b>	<b>2 343 730</b>	<b>11 498 589</b>
<b>II. ACTIVOS FINANCIEROS NETOS (=I-III) (BF.90)</b>	<b>-992 338</b>	<b>75 035</b>	<b>-754 294</b>	<b>-1 385 961</b>	<b>1 072 881</b>	<b>-</b>	<b>-992 338</b>	<b>992 338</b>	<b>-</b>
<b>III. PASIVOS (AF)</b>	<b>10 147 197</b>	<b>4 410 014</b>	<b>1 414 323</b>	<b>3 487 027</b>	<b>835 833</b>	<b>7 791 942</b>	<b>2 355 255</b>	<b>1 351 392</b>	<b>11 498 589</b>
1. Efectivo y depósitos (AF.2)	2 481 679	2 477 952	3 726	-	-	1 977 492	504 186	216 355	2 698 034
1.1. Efectivo (AF.21)	112 896	109 170	3 726	-	-	91 129	21 767	261	113 157
1.2. Depósitos transferibles (AF.22)	561 012	561 012	-	-	-	548 447	12 565	-	561 012
1.3. Otros depósitos (AF.29)	1 807 771	1 807 771	-	-	-	1 337 916	469 855	216 084	2 023 865
2. Valores distintos de acciones (AF.3)	1 844 032	880 925	930 300	32 808	-	1 139 121	704 911	263 693	2 107 725
2.1. Valores a corto plazo (AF.331)	115 855	30 086	83 789	1 980	-	65 639	50 216	-	115 855
2.2. Valores a largo plazo (AF.332)	1 693 873	824 981	846 510	22 381	-	1 061 792	632 081	240 333	1 934 206
2.3. Derivados financieros (AF.32)	34 304	25 857	-	8 447	-	11 691	22 614	23 360	57 664
3. Préstamos (AF.4)	2 519 464	70 900	403 770	1 267 008	777 787	2 078 498	440 966	220 105	2 739 569
4. Acciones y otras participaciones (AF.5)	2 343 883	582 508	1 761 376	1 761 376	-	1 688 922	654 961	588 275	2 932 159
4.1. Acciones (AF.511/2)	1 448 087	332 807	482 507	1 115 279	-	1 063 346	384 740	442 712	1 890 799
4.2. Otras participaciones (exc. fondos) (AF.513)	691 938	45 842	-	646 096	-	424 507	267 431	145 563	837 501
4.3. Participac. en fondos de inversión (AF.52)	203 859	203 859	-	-	-	201 069	2 790	-	203 859
5. Reservas técnicas de seguros (AF.6)	347 701	347 701	-	-	-	342 332	-	7 350	355 051
6. Otras cuentas pendientes de pago (AF.7)	610 438	50 028	76 527	425 836	58 047	565 576	44 862	55 615	666 052
<b>TOTAL (=I-III) (BF.90)</b>	<b>-992 338</b>	<b>75 035</b>	<b>-754 294</b>	<b>-1 385 961</b>	<b>1 072 881</b>	<b>-</b>	<b>-992 338</b>	<b>992 338</b>	<b>-</b>
<b>III. OUTSTANDING LIABILITIES (AF)</b>	<b>11 498 589</b>	<b>11 498 589</b>	<b>11 498 589</b>	<b>11 498 589</b>	<b>11 498 589</b>	<b>11 498 589</b>	<b>11 498 589</b>	<b>11 498 589</b>	<b>11 498 589</b>
1. Currency and deposits (AF.2)	2 698 034	2 698 034	2 698 034	2 698 034	2 698 034	2 698 034	2 698 034	2 698 034	2 698 034
1.1. Currency (AF.21)	113 157	113 157	113 157	113 157	113 157	113 157	113 157	113 157	113 157
1.2. Transferable deposits (AF.22)	561 012	561 012	561 012	561 012	561 012	561 012	561 012	561 012	561 012
1.3. Other deposits (AF.29)	2 023 865	2 023 865	2 023 865	2 023 865	2 023 865	2 023 865	2 023 865	2 023 865	2 023 865
2. Securities other than shares (AF.3)	2 107 725	2 107 725	2 107 725	2 107 725	2 107 725	2 107 725	2 107 725	2 107 725	2 107 725
2.1. Short term (AF.331)	115 855	115 855	115 855	115 855	115 855	115 855	115 855	115 855	115 855
2.2. Long term (AF.332)	1 934 206	1 934 206	1 934 206	1 934 206	1 934 206	1 934 206	1 934 206	1 934 206	1 934 206
2.3. Financial derivatives (AF.34)	57 664	57 664	57 664	57 664	57 664	57 664	57 664	57 664	57 664
3. Loans (AF.4)	2 739 569	2 739 569	2 739 569	2 739 569	2 739 569	2 739 569	2 739 569	2 739 569	2 739 569
4. Shares and other equity (AF.5)	2 932 159	2 932 159	2 932 159	2 932 159	2 932 159	2 932 159	2 932 159	2 932 159	2 932 159
4.1. Shares (AF.511/2)	1 890 799	1 890 799	1 890 799	1 890 799	1 890 799	1 890 799	1 890 799	1 890 799	1 890 799
4.2. Other equity (excluding mutual funds) (AF.513)	837 501	837 501	837 501	837 501	837 501	837 501	837 501	837 501	837 501
4.3. Mutual funds shares (AF.52)	203 859	203 859	203 859	203 859	203 859	203 859	203 859	203 859	203 859
5. Insurance technical reserves (AF.6)	355 051	355 051	355 051	355 051	355 051	355 051	355 051	355 051	355 051
6. Other accounts payable (AF.7)	666 052	666 052	666 052	666 052	666 052	666 052	666 052	666 052	666 052

Reference period: 2014 Q1 (Information made available on 21/07/2014)

EUR millions

2. MAIN ECONOMIC INDICATORS

2.5 Financial balance sheets. Detail by institutional sector

2. PRINCIPALES INDICADORES ECONÓMICOS

2.6 Balanza de Pagos y Posición de Inversión Internacional

Miliones de euros

	2012	2013	2013 I	2013 II	2013 III	2013 IV	2014 I
<b>A. BALANZA DE PAGOS</b>							
<b>A.1. Cuenta corriente (I - P)</b>	<b>-12 428</b>	<b>7 965</b>	<b>-4 278</b>	<b>3 320</b>	<b>4 540</b>	<b>4 383</b>	<b>-8 227</b>
1.1. Balanza comercial	-27 796	-11 637	-2 796	-638	-4 175	-4 026	-5 096
1.2. Servicios	37 554	40 870	6 775	9 895	15 307	8 893	7 455
1.3. Rentas	-17 918	-15 277	-4 403	-3 310	-3 887	-3 676	-6 299
1.4. Transferencias	-4 267	-5 992	-3 854	-2 626	-2 704	3 193	-4 287
<b>A.2. Cuenta de capital (I - P)</b>	<b>6 594</b>	<b>7 834</b>	<b>1 377</b>	<b>2 530</b>	<b>1 253</b>	<b>2 674</b>	<b>2 036</b>
CUENTA CORRIENTE MÁS CUENTA DE CAPITAL	-5 834	15 799	-2 901	5 850	5 793	7 057	-6 192
<b>A.3. Cuenta financiera (VNP - VNA)</b>	<b>324</b>	<b>-25 286</b>	<b>2 734</b>	<b>-9 981</b>	<b>-11 584</b>	<b>-6 455</b>	<b>2 861</b>
3.1. Total, excepto Banco de España	-173 191	88 981	41 501	1 760	-1 079	46 799	-10 428
3.1.1. Inversiones directas	23 098	9 890	3 219	4 072	4 098	-1 499	-4 249
3.1.2. Inversiones de cartera	-54 928	40 360	-1 471	-10 155	11 048	40 938	-13 260
3.1.3. Otras inversiones	-149 711	35 254	39 720	6 730	-18 137	6 941	10 840
3.1.4. Derivados financieros	8 349	3 477	32	1 113	1 913	418	-3 758
3.2. Banco de España	173 516	-114 267	-38 767	-11 741	-10 506	-53 254	13 289
3.2.1. Reservas	-2 211	-462	-787	380	19	-74	58
3.2.2. Activos frente al Eurosistema	162 366	-123 660	-40 442	-14 303	-14 074	-54 840	13 365
3.2.3. Otros activos netos	13 361	9 855	2 462	2 183	3 549	1 661	-134
<b>A.4. Errores y omisiones netos</b>	<b>5 509</b>	<b>9 487</b>	<b>167</b>	<b>4 131</b>	<b>5 791</b>	<b>-602</b>	<b>3 330</b>
CUENTA FINANCIERA MÁS ERRORES Y OMISIONES	5 834	-15 799	2 901	-5 850	-5 793	-7 057	6 192
PRO MEMORIA: % PIB de A.1 + A.2	-0,6	1,5	-1,2	2,2	2,3	2,7	-2,5
<b>B. POSICIÓN DE INVERSIÓN INTERNACIONAL</b>							
<b>B.1. Posición total neta</b>	<b>-954 503</b>	<b>-1 004 464</b>	<b>-963 646</b>	<b>-964 214</b>	<b>-994 475</b>	<b>-1 004 464</b>	<b>-1 021 310</b>
1.1. Banco de España	-250 297	-141 086	-211 105	-203 526	-192 877	-141 086	-152 912
1.2. Resto sectores	-704 205	-863 378	-752 541	-760 688	-801 598	-863 378	-868 398
<b>B.2. Posición de inversión internacional</b>							
<b>A. BALANCE OF PAYMENTS</b>							
<b>A.1. Current account (Receipts-Payments)</b>	<b>-8 227</b>	<b>7 965</b>	<b>-4 278</b>	<b>3 320</b>	<b>4 540</b>	<b>4 383</b>	<b>-8 227</b>
1.1. Trade balance	-5 096	-11 637	-2 796	-638	-4 175	-4 026	-5 096
1.2. Services	7 455	40 870	6 775	9 895	15 307	8 893	7 455
1.3. Income	-6 299	-15 277	-4 403	-3 310	-3 887	-3 676	-6 299
1.4. Transfers	-4 287	-5 992	-3 854	-2 626	-2 704	3 193	-4 287
<b>A.2. Capital account (Receipts-Payments)</b>	<b>2 036</b>	<b>7 834</b>	<b>1 377</b>	<b>2 530</b>	<b>1 253</b>	<b>2 674</b>	<b>2 036</b>
CURRENT AND CAPITAL ACCOUNT	-6 192	15 799	-2 901	5 850	5 793	7 057	-6 192
<b>A.3. Financial account</b> (net change in liabilities-net change in assets)	<b>2 861</b>	<b>-25 286</b>	<b>2 734</b>	<b>-9 981</b>	<b>-11 584</b>	<b>-6 455</b>	<b>2 861</b>
3.1. Total excluding Banco de España	-10 428	88 981	41 501	1 760	-1 079	46 799	-10 428
3.1.1. Direct investment	-4 249	9 890	3 219	4 072	4 098	-1 499	-4 249
3.1.2. Portfolio investment	-13 260	40 360	-1 471	-10 155	11 048	40 938	-13 260
3.1.3. Other investment	10 840	35 254	39 720	6 730	-18 137	6 941	10 840
3.1.4. Financial derivatives	-3 758	3 477	32	1 113	1 913	418	-3 758
3.2. Banco de España	13 289	-114 267	-38 767	-11 741	-10 506	-53 254	13 289
3.2.1. Reserves	58	-462	-787	380	19	-74	58
3.2.2. Claims with the Eurosystem	13 365	-123 660	-40 442	-14 303	-14 074	-54 840	13 365
3.2.3. Other net assets	-134	9 855	2 462	2 183	3 549	1 661	-134
<b>A.4. Net errors and omissions</b>	<b>3 330</b>	<b>9 487</b>	<b>167</b>	<b>4 131</b>	<b>5 791</b>	<b>-602</b>	<b>3 330</b>
FINANCIAL ACCOUNT AND ERRORS AND OMISSIONS	6 192	-15 799	2 901	-5 850	-5 793	-7 057	6 192
MEMORANDUM ITEM: % of GDP of A.1 + A.2	-2,5	1,5	-1,2	2,2	2,3	2,7	-2,5
<b>B. INTERNATIONAL INVESTMENT POSITION</b>							
<b>B.1. Total net position</b>	<b>-1 021 310</b>	<b>-1 004 464</b>	<b>-963 646</b>	<b>-964 214</b>	<b>-994 475</b>	<b>-1 004 464</b>	<b>-1 021 310</b>
1.1. Banco de España	-152 912	-141 086	-211 105	-203 526	-192 877	-141 086	-152 912
1.2. Other sectors	-868 398	-863 378	-752 541	-760 688	-801 598	-863 378	-868 398

2.6 Balance of Payments and International Investment Position

EUR millions

2. MAIN ECONOMIC INDICATORS

2. PRINCIPALES INDICADORES ECONÓMICOS

2.7 Cuentas financieras  
Operaciones financieras netas y Activos financieros netos de los sectores institucionales

% del PIB

	Operaciones financieras netas (a)								Activos financieros netos							
	Economía nacional							Resto del Mundo (=1)	Economía nacional							Resto del mundo (=9)
	Total	Sociedades no financieras	Instituciones financieras			Administraciones públicas	Hogares e ISFLSH		Total	Sociedades no financieras	Instituciones financieras			Administraciones públicas	Hogares e ISFLSH	
			Total	Monetarias	no monetarias			Total			Monetarias	no monetarias				
1	2	3	4	5	6	7	8	9	10	11	12	13	14	15	16	
<b>09</b>	-4,37	-0,62	1,33	1,03	0,30	-11,12	6,04	4,37	-91,82	-146,39	9,11	7,21	1,90	-34,09	79,55	91,82
<b>10</b>	-3,80	1,35	0,92	0,62	0,30	-9,62	3,55	3,80	-87,01	-138,59	14,40	11,03	3,37	-39,93	77,11	87,01
<b>11</b>	-3,53	0,67	1,94	1,75	0,19	-9,56	3,41	3,53	-87,73	-133,61	13,77	10,77	3,01	-47,86	79,96	87,73
<b>12</b>	-0,65	1,23	6,42	6,48	-0,06	-10,62	2,32	0,65	-90,34	-127,07	13,92	13,09	0,82	-58,67	81,48	90,34
<b>13</b>	1,53	3,34	1,85	1,66	0,19	-7,08	3,42	-1,53	-95,56	-134,80	8,77	9,63	-0,86	-70,40	100,87	95,56
<b>10 //</b>	-4,13	0,61	1,03	0,82	0,21	-10,32	4,56	4,13	-86,30	-134,29	12,71	10,34	2,37	-35,66	70,94	86,30
<b>10 ///</b>	-4,10	0,94	0,87	0,67	0,20	-9,70	3,78	4,10	-90,21	-140,89	13,01	9,69	3,32	-38,70	76,37	90,21
<b>10 IV</b>	-3,80	1,35	0,92	0,62	0,30	-9,62	3,55	3,80	-87,01	-138,59	14,40	11,03	3,37	-39,93	77,11	87,01
<b>11 /</b>	-3,93	1,35	0,94	0,47	0,46	-9,42	3,19	3,93	-90,11	-146,51	14,92	12,15	2,77	-39,79	81,27	90,11
<b>11 //</b>	-3,46	2,00	0,94	0,32	0,61	-9,17	2,77	3,46	-89,98	-142,02	12,39	9,83	2,56	-41,71	81,35	89,98
<b>11 ///</b>	-3,42	1,31	0,97	0,23	0,74	-9,05	3,35	3,42	-88,36	-128,95	11,48	9,11	2,37	-44,00	73,11	88,36
<b>11 IV</b>	-3,53	0,67	1,94	1,75	0,19	-9,56	3,41	3,53	-87,73	-133,61	13,77	10,77	3,01	-47,86	79,96	87,73
<b>12 /</b>	-3,33	-0,14	2,12	1,94	0,18	-9,17	3,85	3,33	-87,16	-132,67	13,73	10,28	3,45	-48,64	80,42	87,16
<b>12 //</b>	-2,98	-0,69	3,22	3,03	0,19	-9,48	3,98	2,98	-85,91	-129,54	15,94	11,19	4,75	-47,88	75,56	85,91
<b>12 ///</b>	-1,97	1,30	4,29	4,12	0,17	-9,56	1,99	1,97	-87,76	-131,77	14,79	12,03	2,76	-51,21	80,43	87,76
<b>12 IV</b>	-0,65	1,23	6,42	6,48	-0,06	-10,62	2,32	0,65	-90,34	-127,07	13,92	13,09	0,82	-58,67	81,48	90,34
<b>13 /</b>	0,34	2,85	5,90	6,29	-0,39	-10,48	2,07	-0,34	-91,14	-127,13	14,65	13,61	1,04	-61,49	82,83	91,14
<b>13 //</b>	1,12	2,86	5,47	6,02	-0,55	-10,14	2,93	-1,12	-91,35	-126,98	15,80	15,46	0,34	-65,09	84,92	91,35
<b>13 ///</b>	1,40	2,68	4,84	5,42	-0,59	-10,00	3,87	-1,40	-94,37	-131,61	11,43	11,61	-0,18	-67,52	93,33	94,37
<b>13 IV</b>	1,53	3,34	1,85	1,66	0,19	-7,08	3,42	-1,53	-95,56	-134,80	8,77	9,63	-0,86	-70,40	100,87	95,56
<b>14 /</b>	1,14	3,37	2,16	1,76	0,40	-6,96	2,57	-1,14	-97,00	-135,47	7,33	8,90	-1,57	-73,73	104,87	97,00

CUENTAS FINANCIERAS  
Operaciones financieras netas (a)

CUENTAS FINANCIERAS  
Activos financieros netos

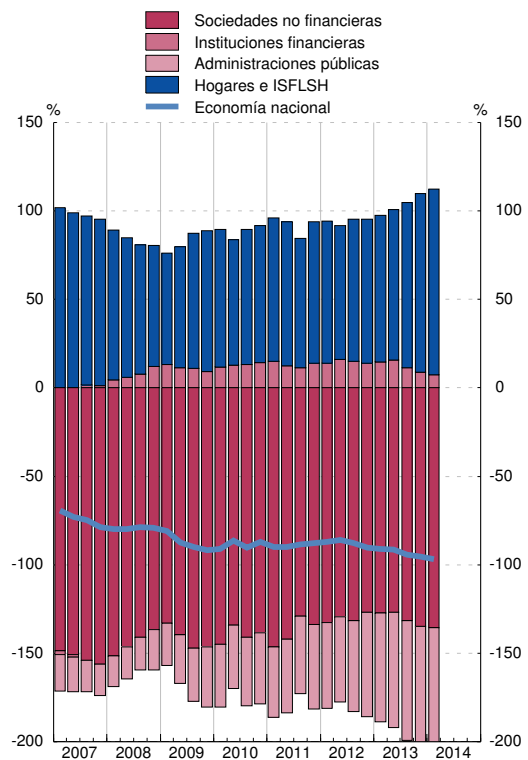
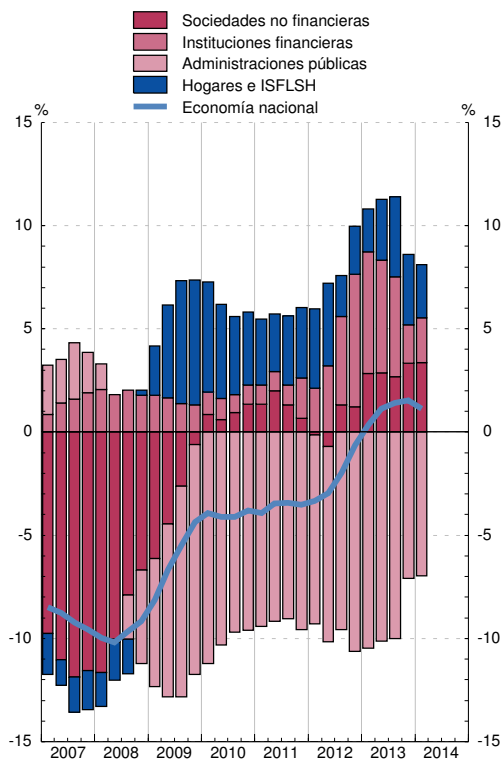

(a) En el cómputo de los ratios trimestrales se utilizan los flujos acumulados de los últimos cuatro trimestres de las operaciones financieras netas y del PIB.



## 2. PRINCIPALES INDICADORES ECONÓMICOS

## 2.8 Precios y tipos de interés (antiguo indicador de convergencia)

	Precios (a)			Tipos de interés (b)			
	Zona del euro T12,12	España T12,12	Diferencia	Zona del euro (c)	España (c)	Diferencia	
	1	2	3 = 2-1	4	5	6 = 5-4	
<b>07</b>		2,1	2,8	0,7	4,3	4,3	-0,0
<b>08</b>		3,3	4,1	0,9	4,4	4,4	0,0
<b>09</b>		0,3	-0,2	-0,5	4,0	4,0	-0,0
<b>10</b>		1,6	2,0	0,4	3,8	4,3	0,5
<b>11</b>		2,7	3,1	0,3	4,3	5,4	1,1
<b>12</b>		2,5	2,4	-0,1	3,1	5,8	2,8
<b>13</b>		1,4	1,5	0,2	3,0	4,6	1,5
<b>13 Jun</b>		2,0	2,6	0,6	2,7	5,4	2,7
<b>Jul</b>		2,0	2,6	0,7	2,7	5,2	2,5
<b>Ago</b>		1,8	2,5	0,7	2,7	5,0	2,4
<b>Sep</b>		1,7	2,3	0,5	2,8	4,9	2,1
<b>Oct</b>		1,6	2,0	0,4	2,8	4,8	2,0
<b>Nov</b>		1,5	1,8	0,3	2,9	4,7	1,7
<b>Dic</b>		1,4	1,5	0,2	3,0	4,6	1,5
<b>14 Ene</b>		1,3	1,3	0,1	3,1	4,5	1,4
<b>Feb</b>		1,2	1,1	-0,1	3,1	4,3	1,2
<b>Mar</b>		1,1	0,9	-0,2	3,1	4,2	1,1
<b>Abr</b>		1,0	0,8	-0,3	3,1	4,1	1,0
<b>May</b>		0,9	0,6	-0,3	3,1	4,0	0,9
<b>Jun</b>		0,8	0,4	-0,4	3,0	3,8	0,8
<b>Jul</b>		0,7	0,3	-0,5	2,9	3,6	0,7
<b>Ago</b>		0,7	0,1	-0,6	2,8	3,4	0,6
<b>Sep</b>		0,6	0,0	-0,6	2,7	3,4	0,7

### PRECIOS

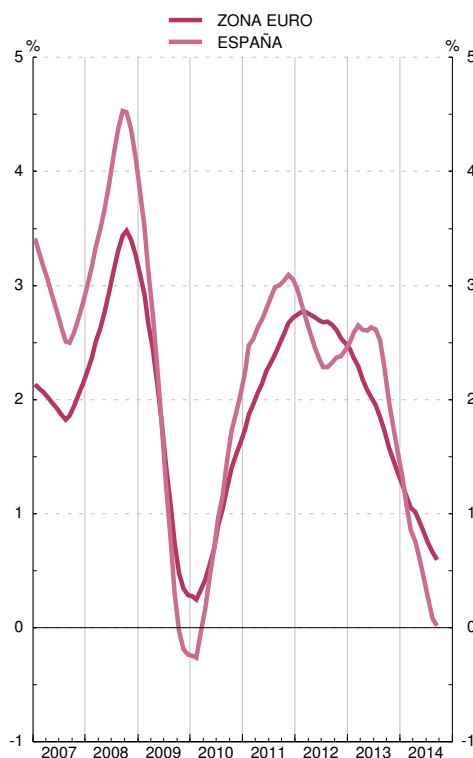

### TIPOS DE INTERÉS

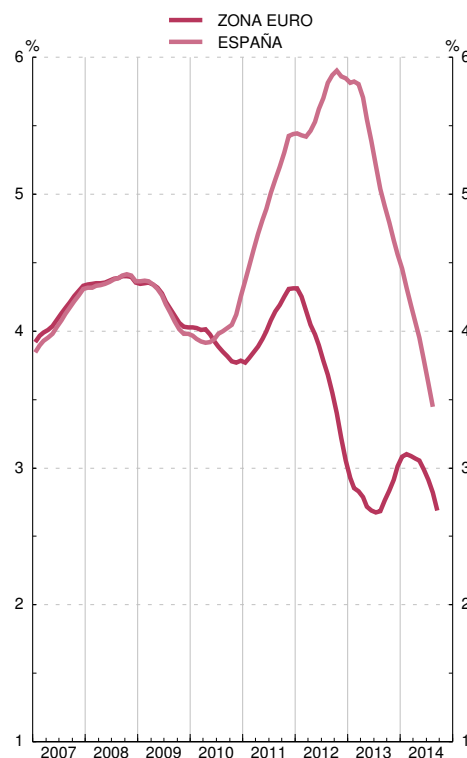

Fuente: Eurostat, Instituto Nacional de Estadística, Banco Central Europeo y Banco de España.

(a) Los IPC utilizados en las columnas 1 y 2 son: antes de diciembre de 1995, IPC nacionales. Desde diciembre de 1995 hasta noviembre de 1996, índices transitorios de precios de consumo. Desde diciembre de 1996, índices armonizados de precios de consumo.

(b) Tipo de interés de los bonos a diez años, que se utilizó para medir la convergencia de tipos de interés. Para España véase también la columna 11 del cuadro 2.10 de este Boletín.

Para los datos de los IPC y tipos de interés por países véanse los cuadros 26.15 y 26.23 de este Boletín, respectivamente.

(c) Media de los últimos doce meses.

## 2. PRINCIPALES INDICADORES ECONÓMICOS

## 2.9 Déficit y deuda PDE (Protocolo de Déficit Excesivo) de las Administraciones Públicas (a)

Notificaciones enviadas a la Comisión Europea

Millones de euros y porcentaje

	1	Déficit	2	Deuda	3	PIB pm	4	Déficit % del PIB	5	Deuda % del PIB	Diferencia respecto a valores de referencia			
											6=4-3 puntos		7=5-60 puntos	
											Déficit	Deuda	Déficit	Deuda
95		32 171		283 076		446 795		7,2		63,4	4,2	3,4		
96		26 071		319 600		473 577		5,5		67,5	2,5	7,5		
97		20 176		333 199		503 787		4,0		66,1	1,0	6,1		
98		16 281		345 968		539 325		3,0		64,1	0,0	4,1		
99		7 619		361 775		579 662		1,3		62,4	-1,7	2,4		
00		5 950		374 033		629 907		0,9		59,4	-2,1	-0,6		
01		3 643		378 247		680 397		0,5		55,6	-2,5	-4,4		
02		2 281		383 435		729 258		0,3		52,6	-2,7	-7,4		
03		2 419		382 032		783 082		0,3		48,8	-2,7	-11,2		
04		490		389 142		841 294		0,1		46,3	-2,9	-13,7		
05		-11 651		392 497		909 298		-1,3		43,2	-4,3	-16,8		
06		-23 230		391 055		985 547		-2,4		39,7	-5,4	-20,3		
07		-20 748		382 307		1 053 161		-2,0		36,3	-5,0	-23,7		
08		49 113		436 984		1 087 788		4,5		40,2	1,5	-19,8		
09		116 429		565 083		1 046 894		11,1		54,0	8,1	-6,0		
10		100 508		644 692		1 045 620		9,6		61,7	6,6	1,7		
11		100 072		737 406		1 046 327		9,6		70,5	6,6	10,5		
12	P	109 460		884 731		1 029 279		10,6		86,0	7,6	26,0		
13	A	72 577		960 676		1 022 988		7,1		93,9	4,1	33,9		

### DÉFICIT PDE

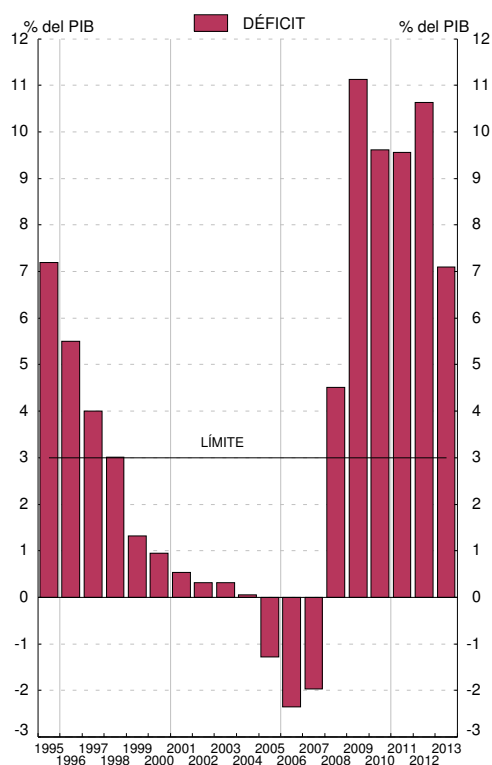

### DEUDA PDE

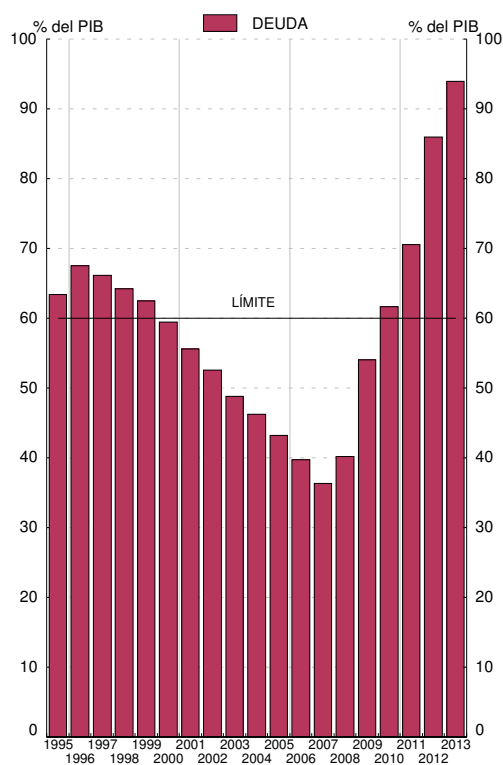

Fuentes: Déficit: Ministerio de Economía y Administraciones Públicas; Deuda: Banco de España; PIB pm: Instituto Nacional de Estadística.

a. Los datos recogidos en este cuadro corresponden a los que las autoridades españolas envían a la Comisión Europea dos veces al año (antes del 1 de abril y antes del 1 de octubre) en el marco del Protocolo sobre Déficit Excesivo / Pacto de Estabilidad y Crecimiento (Reglamento 479/2009, revisado por el Reglamento 679/2010; Resolución 97/C 236/01; Reglamento 1466/97 revisado por el Reglamento 1055/2005, y Reglamento 1467/97 revisado por el Reglamento 1056/2005). Los datos corresponden al cuestionario enviado a finales de marzo de 2014, y están elaborados siguiendo la metodología SEC95 (Véanse también los cuadros 11.5 y 11.12 a 11.13).

2. PRINCIPALES INDICADORES ECONÓMICOS

2.10 Tipos de interés

Porcentajes

Operaciones de política monetaria: Subastas principales de financiación (a)	Mercado interbancario de depósitos no transferibles a 3 meses	Entidades de crédito. Nuevas operaciones (CBE 4/2002)						Mercados secundarios de valores				
		Préstamos y créditos			Depósitos			Letras del Tesoro a 1 año	Bonos y obligaciones del Estado		Obligaciones privadas a más de dos años AIAF	
		Tipo sintético	Tipo sintético Hogares e ISFLSH	Tipo sintético Sociedades no financieras	Tipo sintético	Tipo sintético Hogares e ISFLSH	Tipo sintético Sociedades no financieras		A 3 años	A 10 años criterio de convergencia		
1	2	3	4	5	6	7	8	9	10	11	12	
10	1,00	0,87	3,29	3,64	2,97	1,44	1,52	1,14	1,70	2,64	4,25	3,74
11	1,00	1,34	4,09	4,34	3,83	1,64	1,72	1,36	3,04	3,97	5,44	5,00
12	0,75	1,06	4,06	4,32	3,78	1,50	1,60	1,12	2,67	3,98	5,85	5,80
13	0,25	1,07	4,06	4,19	3,91	1,08	1,13	0,90	1,17	2,53	4,56	3,91
13 Sep	0,50	...	3,88	4,22	3,47	1,02	1,07	0,86	1,23	2,45	4,42	4,18
Oct	0,50	...	4,14	4,15	4,13	1,03	1,07	0,89	0,87	2,10	4,22	3,12
Nov	0,25	...	4,20	4,15	4,27	0,94	0,99	0,77	0,71	1,90	4,10	2,61
Dic	0,25	...	3,84	4,06	3,57	0,90	0,93	0,77	0,89	1,98	4,13	2,89
14 Ene	0,25	...	4,07	4,22	3,89	0,87	0,91	0,74	0,73	1,56	3,79	3,21
Feb	0,25	0,70	4,08	4,19	3,93	0,82	0,86	0,68	0,62	1,53	3,56	2,50
Mar	0,25	...	4,06	4,18	3,91	0,75	0,78	0,67	0,56	1,26	3,31	2,36
Abr	0,25	...	4,07	4,09	4,03	0,71	0,72	0,65	0,56	1,06	3,11	2,02
May	0,25	0,55	4,00	4,08	3,90	0,67	0,68	0,63	0,59	1,05	2,93	2,27
Jun	0,15	...	3,94	4,15	3,67	0,61	0,62	0,58	0,37	0,85	2,72	1,99
Jul	0,15	...	3,90	3,95	3,84	0,58	0,58	0,57	0,24	0,67	2,67	1,73
Ago	0,15	0,42	3,93	4,02	3,80	0,54	0,55	0,52	0,16	0,58	2,41	2,04
Sep	0,05	...	...	...	...	...	...	...	0,18	0,52	2,19	...

MERCADO INTERBANCARIO



MERCADO DE VALORES

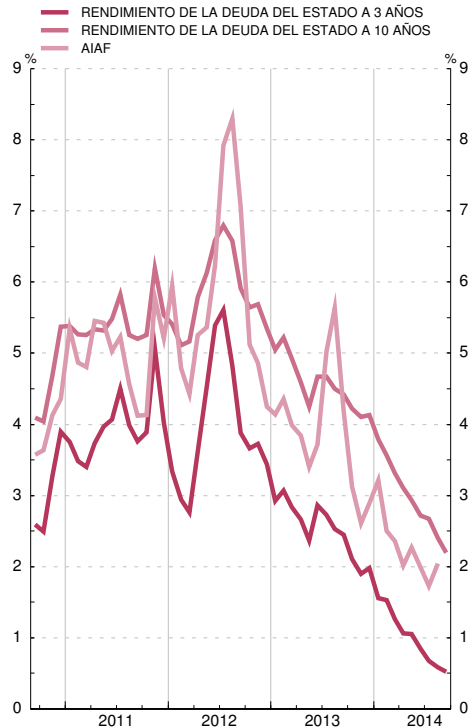

(a) Hasta mayo de 1990 recoge el tipo medio de las subastas de PRM. Desde esa fecha y hasta diciembre de 1998, el de la subasta decenal de adquisiciones temporales de certificados del Banco de España. A partir de enero de 1999, el tipo de las operaciones principales de financiación del Eurosistema.

2. PRINCIPALES INDICADORES ECONÓMICOS

2.11 Índices de competitividad de España

■ Serie representada gráficamente.

Base 1999 I=100

	Total (a) con precios de consumo frente a:			Componente nominal (b) frente a:		
	1 Zona del euro	2 Unión Europea (UE 28)	3 Países desarrollados	4 Unión Europea (UE 28)	5 Países desarrollados	
<b>10</b>	110,0	110,0	112,9	101,8	101,9	
<b>11</b>	110,4	110,2	113,1	101,9	101,8	
<b>12</b>	110,3	109,6	111,7	101,4	100,4	
<b>13</b>	110,6	110,2	113,4	101,9	101,7	
<b>13 Abr</b>	110,9	110,5	113,5	101,8	101,5	
<i>May</i>	110,9	110,5	113,6	101,8	101,6	
<i>Jun</i>	110,9	110,7	113,8	102,0	101,7	
<i>Jul</i>	110,1	109,8	113,0	102,0	101,8	
<i>Ago</i>	110,1	109,9	113,1	102,0	101,9	
<i>Sep</i>	110,7	110,3	113,6	101,8	101,8	
<i>Oct</i>	110,9	110,4	114,0	101,9	102,0	
<i>Nov</i>	111,0	110,6	114,0	101,9	102,0	
<i>Dic</i>	110,6	110,2	114,0	101,9	102,2	
<b>14 Ene</b>	109,6	109,1	112,7	101,8	102,1	
<i>Feb</i>	109,0	108,4	112,0	101,8	102,1	
<i>Mar</i>	109,8	109,5	113,1	101,9	102,2	
<i>Abr</i>	110,4	110,0	113,6	101,9	102,2	
<i>May</i>	110,6	110,0	113,5	101,8	102,0	
<i>Jun</i>	110,4	109,6	113,0	101,6	101,8	
<i>Jul</i>	109,2	108,4	111,6	101,6	101,7	
<i>Ago</i>	109,1	108,4	111,4	101,7	101,6	
<i>Sep</i>	...	...	...	101,6	101,3	

ÍNDICES DE COMPETITIVIDAD DE ESPAÑA

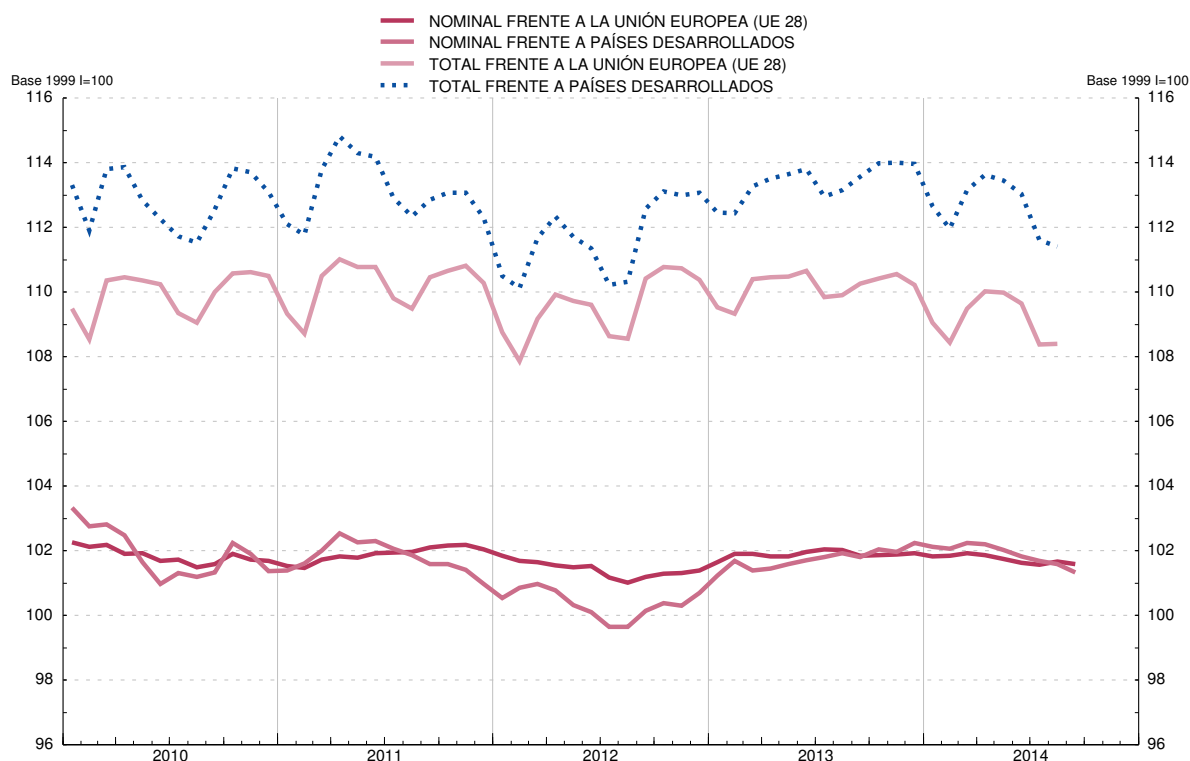

(a) Resultado de multiplicar el componente precios (precios relativos de España: relación entre el índice de precios de España y el de los países del grupo correspondiente) por el componente nominal. La caída del índice refleja mejoras de la competitividad.

(b) Media geométrica calculada con el sistema de doble ponderación a partir de las cifras del comercio exterior de manufacturas correspondientes a los periodos (1995-1997), (1998-2000), (2001-2003), (2004-2006) y (2007-2009).

## CAPÍTULO 3 CUENTAS FINANCIERAS TRIMESTRALES

## 3. CUENTAS FINANCIERAS

3.1 Economía nacional  
Balance financiero

miles de millones de euros

	Activos financieros netos	Activos financieros								Pasivos						
		Total	Oro y DÉG	Efectivo y depósitos	Valores distintos de acciones	Préstamos	Acciones y otras participaciones	Reservas técnicas de seguros	Otros	Total	Efectivo y depósitos	Valores distintos de acciones	Préstamos	Acciones y otras participaciones	Reservas técnicas de seguros	Otros
	1	2	3	4	5	6	7	8	9	10	11	12	13	14	15	16
<b>09</b>	-961	9 020	10	2 432	1 203	2 329	1 999	313	734	9 981	2 707	1 656	2 523	2 052	310	732
<b>10</b>	-910	9 031	13	2 395	1 196	2 401	1 938	314	775	9 940	2 688	1 652	2 605	1 911	312	772
<b>11</b>	-918	9 252	14	2 436	1 345	2 401	1 957	315	783	10 170	2 821	1 744	2 585	1 928	315	777
<b>12</b>	-930	9 420	15	2 564	1 500	2 418	1 895	326	703	10 350	2 948	1 859	2 621	1 905	326	692
<b>13</b>	-978	9 115	11	2 233	1 384	2 324	2 178	344	642	10 093	2 504	1 819	2 542	2 255	341	631
<b>10 //</b>	-902	8 889	13	2 456	1 199	2 385	1 809	312	715	9 790	2 779	1 622	2 584	1 783	309	713
<b>10 ///</b>	-943	8 958	12	2 376	1 216	2 388	1 919	316	730	9 901	2 683	1 672	2 589	1 916	313	727
<b>10 IV</b>	-910	9 031	13	2 395	1 196	2 401	1 938	314	775	9 940	2 688	1 652	2 605	1 911	312	772
<b>11 /</b>	-944	9 120	12	2 384	1 219	2 395	2 053	316	741	10 064	2 655	1 702	2 594	2 061	315	737
<b>11 //</b>	-944	9 178	12	2 403	1 232	2 415	2 072	315	728	10 122	2 720	1 695	2 607	2 063	314	724
<b>11 ///</b>	-928	8 907	14	2 360	1 259	2 404	1 835	312	722	9 835	2 704	1 700	2 591	1 812	312	716
<b>11 IV</b>	-918	9 252	14	2 436	1 345	2 401	1 957	315	783	10 170	2 821	1 744	2 585	1 928	315	777
<b>12 /</b>	-909	9 513	14	2 646	1 459	2 392	1 927	322	752	10 422	3 067	1 823	2 579	1 888	322	745
<b>12 //</b>	-892	9 438	15	2 640	1 456	2 458	1 819	316	734	10 330	3 149	1 737	2 624	1 779	316	725
<b>12 ///</b>	-908	9 405	16	2 551	1 466	2 419	1 920	319	714	10 313	3 022	1 777	2 595	1 897	318	704
<b>12 IV</b>	-930	9 420	15	2 564	1 500	2 418	1 895	326	703	10 350	2 948	1 859	2 621	1 905	326	692
<b>13 /</b>	-935	9 315	14	2 459	1 512	2 399	1 915	334	682	10 250	2 836	1 882	2 610	1 920	333	670
<b>13 //</b>	-935	9 141	11	2 381	1 486	2 353	1 905	336	670	10 077	2 744	1 850	2 566	1 923	334	659
<b>13 ///</b>	-966	9 120	12	2 300	1 452	2 314	2 057	340	647	10 086	2 632	1 837	2 528	2 115	338	636
<b>13 IV</b>	-978	9 115	11	2 233	1 384	2 324	2 178	344	642	10 093	2 504	1 819	2 542	2 255	341	631
<b>14 /</b>	-992	9 155	12	2 194	1 403	2 299	2 277	350	621	10 147	2 482	1 844	2 519	2 344	348	610

## 3. CUENTAS FINANCIERAS

3.2 Economía nacional  
Cuenta de operaciones financieras

miles de millones de euros

	Operaciones financieras netas	Adquisiciones netas de activos financieros								Pasivos netos contraídos						
		Total	Oro y DÉG	Efectivo y depósitos	Valores distintos de acciones	Préstamos	Acciones y otras participaciones	Reservas técnicas de seguros	Otros	Total	Efectivo y depósitos	Valores distintos de acciones	Préstamos	Acciones y otras participaciones	Reservas técnicas de seguros	Otros
	1	2	3	4	5	6	7	8	9	10	11	12	13	14	15	16
<b>09</b>	-46	112	-	-2	167	2	25	8	-89	157	27	204	1	18	9	-102
<b>10</b>	-40	155	-	-46	32	85	38	4	41	195	-35	80	89	27	6	28
<b>11</b>	-37	258	-	43	159	19	24	5	8	295	136	100	6	44	6	4
<b>12</b>	-7	267	-	136	127	57	19	5	-76	274	135	82	80	47	4	-75
<b>13</b>	16	-520	-	-327	-148	-67	74	9	-61	-536	-438	-85	-58	82	7	-45
<b>10 //</b>	-11	132	-	61	-6	43	12	-1	24	144	81	-5	43	6	-1	19
<b>10 ///</b>	-8	-14	-	-74	19	19	7	-	15	-5	-82	43	19	2	1	13
<b>10 IV</b>	-6	117	-	18	20	17	15	2	45	123	3	36	21	17	3	41
<b>11 /</b>	-15	-6	-	-8	28	-	6	2	-34	9	-26	48	-1	14	3	-29
<b>11 //</b>	-7	82	-	22	27	31	15	-1	-13	88	68	6	23	8	-1	-16
<b>11 ///</b>	-8	-42	-	-46	18	-11	3	1	-6	-35	-21	-6	-16	15	1	-8
<b>11 IV</b>	-7	225	-	75	86	-	-	2	61	232	115	51	-1	6	3	57
<b>12 /</b>	-13	290	-	213	102	-5	4	3	-27	303	249	71	-2	8	4	-26
<b>12 //</b>	3	87	-	-7	42	68	3	-1	-19	90	80	-19	47	4	-1	-22
<b>12 ///</b>	3	-168	-	-86	-29	-34	1	-1	-19	-171	-124	-12	-23	8	-1	-19
<b>12 IV</b>	6	58	-	16	12	28	11	3	-11	51	-71	42	58	27	2	-8
<b>13 /</b>	-3	-109	-	-106	1	-8	20	5	-21	-106	-113	6	-6	18	5	-15
<b>13 //</b>	5	-122	-	-74	-34	-41	37	1	-12	-128	-88	-32	-38	34	1	-4
<b>13 ///</b>	6	-177	-	-80	-43	-34	2	-	-23	-183	-110	-29	-33	10	-	-21
<b>13 IV</b>	8	-111	-	-67	-73	15	15	2	-5	-119	-127	-30	19	20	2	-4
<b>14 /</b>	-7	-58	-	-39	-7	-21	25	4	-21	-51	-22	-19	-18	19	5	-15









## 3. CUENTAS FINANCIERAS

3.9 Hogares e ISFLSH  
Balance financiero

miles de millones de euros

	Activos financieros netos					Activos financieros						Pasivos		
	Total	Frente a:				Total	Efectivo y depósitos	Valores distintos de acciones	Acciones y otras participaciones	Reservas técnicas de seguros	Otros	Total	Préstamos	Otros
		Sociedades no financieras	Instituciones financieras	Administraciones públicas	Resto del mundo									
1	2	3	4	5	6	7	8	9	10	11	12	13	14	
<b>09</b>	832,8	373,6	369,9	15,4	73,9	1 785,9	831,4	43,3	586,5	275,4	49,4	953,1	906,7	46,4
<b>10</b>	806,3	343,6	365,5	20,0	77,2	1 767,9	857,1	51,6	521,4	277,0	60,9	961,6	903,0	58,6
<b>11</b>	836,6	348,7	394,8	29,1	64,0	1 773,6	855,9	72,0	509,4	273,1	63,1	936,9	875,8	61,2
<b>12</b>	838,7	310,8	451,7	19,6	56,6	1 740,3	859,5	61,6	478,5	283,3	57,4	901,7	838,8	62,8
<b>13</b>	1 031,9	389,7	560,0	14,5	67,7	1 879,0	882,1	22,7	624,8	300,6	48,8	847,1	789,4	57,7
<b>10 //</b>	741,2	297,8	347,6	14,0	81,7	1 709,4	842,4	52,0	488,8	274,7	51,5	968,2	914,0	54,2
<b>///</b>	798,3	340,0	366,1	16,6	75,7	1 756,0	842,8	49,5	529,6	279,6	54,5	957,6	901,2	56,5
<b>IV</b>	806,3	343,6	365,5	20,0	77,2	1 767,9	857,1	51,6	521,4	277,0	60,9	961,6	903,0	58,6
<b>11 /</b>	851,1	376,4	377,1	21,0	76,5	1 802,5	857,7	56,2	553,0	277,2	58,4	951,4	892,2	59,2
<b>//</b>	853,6	370,8	387,2	25,8	69,8	1 805,4	869,5	61,6	539,7	274,8	59,9	951,7	894,1	57,6
<b>///</b>	767,7	288,2	385,6	28,5	65,4	1 706,9	858,5	61,7	454,2	271,4	61,1	939,2	882,4	56,7
<b>IV</b>	836,6	348,7	394,8	29,1	64,0	1 773,6	855,9	72,0	509,4	273,1	63,1	936,9	875,8	61,2
<b>12 /</b>	838,6	335,3	411,0	26,2	66,0	1 765,2	847,0	77,8	500,3	278,0	62,2	926,6	863,4	63,2
<b>//</b>	784,3	294,4	404,2	19,3	66,4	1 713,6	851,7	77,1	454,7	272,5	57,5	929,3	859,9	69,4
<b>///</b>	832,0	333,8	415,3	20,5	62,3	1 740,7	838,3	69,3	499,2	276,0	57,9	908,8	845,8	63,0
<b>IV</b>	838,7	310,8	451,7	19,6	56,6	1 740,3	859,5	61,6	478,5	283,3	57,4	901,7	838,8	62,8
<b>13 /</b>	850,2	307,6	465,0	18,6	58,9	1 737,2	866,4	48,0	481,7	289,6	51,4	887,0	822,3	64,6
<b>//</b>	869,5	301,8	486,3	17,8	63,5	1 747,1	880,8	33,3	489,9	291,9	51,2	877,6	817,0	60,6
<b>///</b>	955,1	353,8	519,8	17,0	64,5	1 813,3	875,1	26,3	564,9	296,3	50,7	858,2	800,4	57,8
<b>IV</b>	1 031,9	389,7	560,0	14,5	67,7	1 879,0	882,1	22,7	624,8	300,6	48,8	847,1	789,4	57,7
<b>14 /</b>	1 072,9	410,6	578,7	9,2	74,4	1 908,7	874,1	21,9	668,3	305,0	39,3	835,8	777,8	58,0

## 3. CUENTAS FINANCIERAS

3.10 Hogares e ISFLSH  
Cuenta de operaciones financieras

miles de millones de euros

	Operaciones financieras netas						Adquisiciones netas de activos financieros						Pasivos netos contraídos		
	Total	Frente a:				Sin sectorizar Otros (parte)	Total	Efectivo y depósitos	Valores distintos de acciones	Acciones y otras participaciones	Reservas técnicas de seguros	Otros	Total	Préstamos	Otros
		Sociedades no financieras	Instituciones financieras	Administraciones públicas	Resto del mundo										
1	2	3	4	5	6	7	8	9	10	11	12	13	14	15	
<b>09</b>	63,3	4,3	56,3	1,0	-6,2	7,9	47,5	28,2	7,1	10,1	8,9	-6,8	-15,7	-2,1	-13,6
<b>10</b>	37,1	3,3	19,4	5,6	1,2	7,5	43,8	25,8	9,9	-9,0	5,6	11,5	6,6	2,0	4,7
<b>11</b>	35,7	-2,7	44,8	10,9	-16,7	-0,6	16,8	-1,2	18,6	-2,0	-0,8	2,2	-18,9	-22,2	3,2
<b>12</b>	23,9	5,0	39,8	-8,8	-4,7	-7,3	-2,1	3,6	-17,0	13,3	3,6	-5,7	-26,0	-35,0	9,0
<b>13</b>	35,0	-4,6	64,1	-7,2	3,8	-21,0	8,1	22,6	-42,7	28,1	8,7	-8,6	-27,0	-42,9	15,9
<b>10 //</b>	10,8	3,6	1,6	-0,4	1,9	4,1	28,1	16,3	6,7	0,4	-0,3	5,0	17,3	11,8	5,5
<b>///</b>	3,6	-0,9	6,2	2,6	-3,8	-0,6	-4,2	0,9	-0,9	-8,2	1,2	2,9	-7,8	-10,6	2,8
<b>IV</b>	15,8	0,3	11,8	4,0	1,0	-1,4	23,5	14,3	2,9	-1,8	1,7	6,4	7,7	4,2	3,5
<b>11 /</b>	3,2	-1,1	9,5	1,3	-1,4	-5,1	-0,3	0,5	4,9	-3,4	0,0	-2,4	-3,5	-9,2	5,7
<b>//</b>	6,5	-2,4	13,6	5,0	-9,4	-0,4	8,5	11,8	5,6	-8,2	-2,1	1,4	2,1	3,2	-1,1
<b>///</b>	9,7	-1,0	10,7	3,5	-4,3	0,9	-3,1	-11,0	-0,9	7,7	-0,1	1,2	-12,9	-11,1	-1,8
<b>IV</b>	16,3	1,8	11,0	1,1	-1,6	4,0	11,7	-2,6	8,9	2,0	1,4	2,0	-4,6	-5,0	0,4
<b>12 /</b>	7,7	2,3	9,9	-2,5	1,5	-3,6	1,3	-8,9	3,9	5,5	1,8	-0,9	-6,3	-11,9	5,6
<b>//</b>	7,6	2,3	5,5	-4,7	2,4	2,0	9,7	4,7	2,3	7,6	-0,2	-4,6	2,2	-2,0	4,2
<b>///</b>	-10,9	0,1	-3,9	0,6	-3,1	-4,6	-25,5	-13,3	-10,7	-1,3	-0,5	0,3	-14,5	-12,8	-1,8
<b>IV</b>	19,6	0,3	28,4	-2,3	-5,6	-1,1	12,2	21,1	-12,5	1,5	2,6	-0,5	-7,3	-8,3	1,0
<b>13 /</b>	5,1	-0,8	11,4	-2,4	2,0	-5,1	-2,9	6,9	-15,1	7,7	3,6	-6,0	-8,0	-14,9	6,9
<b>//</b>	16,3	-0,0	21,5	-0,8	3,4	-7,7	16,6	14,4	-14,8	15,7	1,6	-0,3	0,3	-3,4	3,7
<b>///</b>	-1,3	-2,1	8,9	-1,1	-1,2	-5,8	-13,6	-5,7	-8,1	-0,1	0,8	-0,5	-12,2	-15,2	3,0
<b>IV</b>	14,9	-1,6	22,4	-3,0	-0,3	-2,5	7,9	7,0	-4,6	4,7	2,7	-1,9	-7,0	-9,4	2,4
<b>14 /</b>	-3,6	0,1	5,9	-6,4	2,3	-5,5	-8,3	-8,0	-2,5	8,9	2,7	-9,4	-4,7	-10,5	5,9

## 3. CUENTAS FINANCIERAS

3.11 Resto del mundo  
Balance financiero

miles de millones de euros

	Activos financieros netos						Activos financieros								Pasivos						
	Total	Frente a:				Sin sectorizar: Oro y DEG	Total	Oro y DEG	Efectivo y depósitos	Valores dist. acciones	Préstamos	Acciones y otras participaciones	Reservas tec. seguros	Otros	Total	Efectivo y depósitos	Valores dist. acciones	Préstamos	Acciones y otras participaciones	Reservas tec. seguros	Otros
		Sociedades no financieras	Instituciones financieras	Administraciones públicas	Hogares e ISFLSH																
1	2	3	4	5	6	7	8	9	10	11	12	13	14	15	16	17	18	19	20	21	
09	961	278	518	249	-74	-10	2 324	-10	541	833	359	550	3	47	1 362	266	380	165	497	6	49
10	910	241	503	256	-77	-13	2 252	-13	548	760	380	528	4	45	1 342	254	303	175	555	6	49
11	918	221	525	251	-64	-14	2 264	-14	642	682	382	521	5	46	1 346	257	283	198	550	5	53
12	930	232	474	294	-57	-15	2 286	-15	647	634	420	550	5	43	1 356	263	275	217	541	6	54
13	978	323	364	369	-68	-11	2 292	-11	488	680	439	648	6	43	1 314	217	245	221	570	7	54
10 //	902	238	506	253	-82	-13	2 274	-13	585	779	373	502	3	45	1 372	262	356	174	527	6	47
///	943	255	516	261	-76	-12	2 277	-12	550	788	375	529	3	44	1 334	243	332	174	532	6	47
IV	910	241	503	256	-77	-13	2 252	-13	548	760	380	528	4	45	1 342	254	303	175	555	6	49
11 /	944	261	507	265	-77	-12	2 280	-12	538	770	375	561	5	44	1 337	266	287	177	553	6	48
///	944	239	527	260	-70	-12	2 281	-12	579	742	377	548	5	44	1 338	262	280	185	557	5	49
///	928	223	517	268	-65	-14	2 261	-14	603	729	383	512	5	45	1 333	259	288	197	535	5	50
IV	918	221	525	251	-64	-14	2 264	-14	642	682	382	521	5	46	1 346	257	283	198	550	5	53
12 /	909	217	550	223	-66	-14	2 283	-14	696	646	389	516	5	45	1 374	275	283	203	556	5	52
///	892	213	559	201	-66	-15	2 281	-15	792	555	390	510	5	44	1 389	283	274	224	549	6	54
///	908	219	544	223	-62	-16	2 257	-16	740	573	387	523	5	44	1 349	269	262	212	546	6	55
IV	930	232	474	294	-57	-15	2 286	-15	647	634	420	550	6	43	1 356	263	275	217	541	6	54
13 /	935	249	456	304	-59	-14	2 314	-14	641	640	431	567	6	43	1 379	263	271	220	563	7	55
///	935	277	435	298	-64	-11	2 284	-11	615	623	436	572	5	43	1 349	252	259	223	554	7	54
///	966	300	419	323	-64	-12	2 281	-12	554	637	435	617	5	44	1 316	222	251	221	559	7	55
IV	978	323	364	369	-68	-11	2 292	-11	488	680	439	648	5	43	1 314	217	245	221	570	7	54
14 /	992	320	372	386	-74	-12	2 344	-12	504	705	441	655	5	45	1 351	216	264	220	588	7	56

## 3. CUENTAS FINANCIERAS

3.12 Resto del mundo  
Cuenta de operaciones financieras

miles de millones de euros

	Operaciones financieras netas						Adquisiciones netas de activos financieros								Pasivos netos contraídos						
	Total	Frente a:				Sin sectorizar: Oro y DEG y Otros (parte)	Total	Oro y DEG	Efectivo y depósitos	Valores dist. acciones	Préstamos	Acciones y otras participaciones	Reservas tec. seguros	Otros	Total	Efectivo y depósitos	Valores dist. acciones	Préstamos	Acciones y otras participaciones	Reservas tec. seguros	Otros
		Sociedades no financieras	Instituciones financieras	Administraciones públicas	Hogares e ISFLSH																
1	2	3	4	5	6	7	8	9	10	11	12	13	14	15	16	17	18	19	20	21	
09	46	9	-26	67	6	-10	39	-5	37	2	11	-	-4	-7	-34	-	3	17	-1	8	
10	40	-10	33	29	-1	-11	3	-5	-29	14	22	2	-2	-37	-15	-76	11	33	-	11	
11	37	4	30	-13	17	-1	62	-94	-71	9	29	-	1	25	1	-12	22	10	-1	5	
12	7	5	-56	47	5	6	22	-5	-57	43	34	1	-3	15	6	-13	19	6	1	-5	
13	-16	23	-111	61	-4	15	-72	-158	33	14	39	-	-	-57	-47	-31	5	31	1	-16	
10 //	11	-1	16	2	-2	-4	-10	-20	-31	1	-1	-	-	-22	-	-32	-	6	-	4	
///	8	-5	7	3	4	-1	-1	-25	5	9	9	-	-	-9	-16	-19	9	15	-	1	
IV	6	-3	3	10	-1	-3	12	-4	-1	6	9	1	1	6	11	-17	1	7	-	5	
11 /	15	9	-9	8	1	6	28	-6	10	2	21	-	-1	12	13	-9	2	13	-	-6	
///	7	-13	20	-8	9	-2	11	-42	-26	1	-7	-	-	5	-3	-5	9	1	-	3	
///	8	2	1	-	4	-1	11	-20	-21	6	6	-	-	3	-5	3	10	-6	-	2	
IV	7	5	17	-13	2	-3	12	-37	-35	-	8	-	-	5	-3	-	-	2	-	6	
12 /	13	5	32	-25	-2	2	34	-55	-34	8	6	1	-2	21	19	-3	5	2	-	-2	
///	3	-7	24	-11	-2	-2	29	-92	-68	-	5	-	-	26	6	-7	20	4	-	3	
///	-3	-2	-24	18	3	2	-43	-51	1	-1	8	-	-	-40	-13	-16	-12	1	-	-1	
IV	-6	8	-89	64	6	4	1	-91	44	35	14	-	-1	8	-5	13	5	-1	-	-5	
13 /	3	2	-7	4	-2	6	7	-7	-	5	9	-	-	4	-1	-6	3	12	1	-5	
///	-5	9	-15	-3	-3	7	-23	-25	-8	6	4	-	-	-18	-12	-10	3	8	-	-8	
///	-6	3	-30	18	1	2	-43	-60	5	-	11	-	-	-38	-29	-8	-1	3	-	-1	
IV	-8	9	-59	42	-	-	-12	-66	36	4	14	-	-1	-5	-6	-7	-	9	-	-1	
14 /	7	-	-	3	-2	6	29	-16	3	2	5	-	2	22	-	15	-1	11	-	-4	



## CAPÍTULO 4 ENTIDADES DE CRÉDITO Y ESTABLECIMIENTOS FINANCIEROS DE CRÉDITO

**4. ENTIDADES DE CRÉDITO Y ESTABLECIMIENTOS FINANCIEROS DE CRÉDITO**  
**Balance agregado según los estados de supervisión**

Datos referidos a Julio de 2014

Conceptos del Capítulo 8  Conceptos del Capítulo 4	TOTAL CAPÍTULO 4/ TOTAL CHAPTER 4	Conciliación Capítulo 8 con Capítulo 4/ Reconcilia- tion of Chapter 8 with Chapter 4	TOTAL Capítulo 8 en concep- tos del Capítulo 4/ TOTAL Chapter 8 in terms of Chapter 4	DATOS DEL CAPÍTULO 8 / CHAPTER 8 DATA				
				PRÉSTAMOS Y CRÉDITOS / LOANS				
				TOTAL	RESIDENTES EN ESPAÑA/ DOMESTIC			NO RESID EN ESPAÑA/ NON RESIDENT
					IFM/ MFI	AAPP/ GG	OSR/ ORS	
1	2=1-3	3=4+9+14+17	4=5a8	5	6	7	8	
<b>1. Créditos . . . . .</b>	<b>1 852 841</b>	<b>-45</b>	<b>1 852 886</b>	<b>1 852 886</b>	<b>185 951</b>	<b>96 622</b>	<b>1 378 577</b>	<b>191 736</b>
<b>Residentes en España . . . . .</b>	<b>1 661 041</b>	<b>-108</b>	<b>1 661 149</b>	<b>1 661 149</b>	<b>185 951</b>	<b>96 622</b>	<b>1 378 577</b>	
Sistema crediticio . . . . .	160 979	-24 972	185 951	185 951	185 951			
Administraciones Públicas . . . . .	96 908	286	96 622	96 622		96 622		
Otros sectores residentes . . . . .	1 403 154	24 577	1 378 577	1 378 577			1 378 577	
<b>Residentes en el exterior . . . . .</b>	<b>191 800</b>	<b>64</b>	<b>191 736</b>	<b>191 736</b>				<b>191 736</b>
<b>2. Valores distintos de acciones . . . . .</b>	<b>505 521</b>	<b>-316</b>	<b>505 837</b>					
<b>Residentes en España . . . . .</b>	<b>420 158</b>	<b>-14</b>	<b>420 171</b>					
Sistema crediticio . . . . .	43 230	-30	43 260					
Administraciones Públicas . . . . .	281 307	-169	281 476					
Otros sectores residentes . . . . .	95 621	186	95 436					
<b>Residentes en el exterior . . . . .</b>	<b>85 363</b>	<b>-303</b>	<b>85 666</b>					
<b>3. Acciones y participaciones . . . . .</b>	<b>267 781</b>	<b>-634</b>	<b>268 415</b>					
<b>Residentes en España . . . . .</b>	<b>171 322</b>	<b>-634</b>	<b>171 957</b>					
Sistema crediticio . . . . .	52 760	-0	52 760					
Otros sectores residentes . . . . .	118 562	-634	119 196					
<b>Residentes en el exterior . . . . .</b>	<b>96 459</b>		<b>96 459</b>					
<b>4. Operaciones no sectorizadas . . . . .</b>	<b>335 795</b>	<b>-151</b>	<b>335 946</b>					
<b>TOTAL . . . . .</b>	<b>2 961 938</b>	<b>-1 146</b>	<b>2 963 085</b>	<b>1 852 886</b>	<b>185 951</b>	<b>96 622</b>	<b>1 378 577</b>	<b>191 736</b>

July 2014 data

**4. Reconciliation between the credit institutions and credit financial intermediaries' balance sheets in chapters 4 and 8. Assets (\*)**

(\*) Véase nota al final del capítulo/See note at the end of the chapter

**4. Conciliación entre los balances de las entidades de crédito y EFC  
que se presentan en los capítulos 4 y 8 de este Boletín (\*)  
Activo**

*Millones de euros*

DATOS DEL CAPÍTULO 8 / CHAPTER 8 DATA					DATOS DEL CAPÍTULO 8 / CHAPTER 8 DATA				SIN SECTORIZAR/ UNCLASSIFIED	Chapter 8 headings
VALORES DISTINTOS DE ACCIONES / SECURITIES OTHER THAN SHARES					ACCIONES Y PARTICIPACIONES / SHARES AND OTHER EQUITY					
TOTAL	RESIDENTES EN ESPAÑA / DOMESTIC			NO RESIDENTES EN ESPAÑA/ NON RESIDENT	TOTAL	RESIDENTES EN ESPAÑA/ DOMESTIC	NO RESIDENTES EN ESPAÑA/ NON RESIDENT			
9	IFM/ MFI	AAPP/ GG	OSR/ ORS	13	14=15+16	15	16	17	Chapter 4 headings	
									<b>1. Loans</b>	
									<b>Domestic</b>	
									Credit system	
									General Government	
									Other resident sectors	
									<b>Non resident</b>	
<b>505 837</b>	<b>43 260</b>	<b>281 476</b>	<b>95 436</b>	<b>85 666</b>					<b>2. Securities other than shares</b>	
									<b>Domestic</b>	
<b>420 171</b>	<b>43 260</b>	<b>281 476</b>	<b>95 436</b>						Credit system	
43 260	43 260								General Government	
281 476		281 476							Other resident sectors	
95 436			95 436						<b>Non resident</b>	
<b>85 666</b>				<b>85 666</b>					<b>3. Shares and other equity</b>	
					<b>268 415</b>	<b>52 760</b>	<b>215 655</b>		<b>Domestic</b>	
					<b>171 957</b>	<b>52 760</b>	<b>119 196</b>		Credit system	
					52 760	52 760			General Government	
					119 196		119 196		Other resident sector	
					<b>96 459</b>		<b>96 459</b>		<b>Non resident</b>	
								<b>335 946</b>	<b>4. Unclassified</b>	
<b>505 837</b>	<b>43 260</b>	<b>281 476</b>	<b>95 436</b>	<b>85 666</b>	<b>268 415</b>	<b>52 760</b>	<b>215 655</b>	<b>335 946</b>	<b>TOTAL</b>	

*EUR millions*

**4. CREDIT INSTITUTIONS AND CFIs  
Aggregated balance sheets  
data from supervisory returns**

**4. ENTIDADES DE CRÉDITO Y ESTABLECIMIENTOS FINANCIEROS DE CRÉDITO**  
**Balance agregado según los estados de supervisión**

Datos referidos a Julio de 2014

Conceptos del Capítulo 8  Conceptos del Capítulo 4	TOTAL CAPITULO 4/ TOTAL CHAPTER 4	Conciliación con Capítulo 4/ Reconcilia- tion with Chapter 4	TOTAL Capítulo 8 en concep- tos del ca- pitulo 4/ TOTAL Chapter 8 in terms of Chapter 4	DATOS DEL CAPÍTULO 8		
				TOTAL	DEPÓSITOS /	
					TOTAL	RESIDENTES EN ESPAÑA
1	2=1-3	3=4+10+11	4=5 + 9	5=6 A 8	6	
<b>1. Depósitos . . . . .</b>	<b>2 034 350</b>	<b>-445</b>	<b>2 034 795</b>	<b>2 034 795</b>	<b>1 719 754</b>	<b>355 148</b>
<b>Residentes en España . . . . .</b>	<b>1 719 766</b>	<b>12</b>	<b>1 719 754</b>	<b>1 719 754</b>	<b>1 719 754</b>	<b>355 148</b>
Sistema crediticio . . . . .	352 883	74	352 810	352 810	352 810	352 810
Administraciones Públicas . . . . .	69 425	-6	69 431	69 431	69 431	
Otros sectores residentes . . . . .	1 297 458	-55	1 297 513	1 297 513	1 297 513	2 338
<b>Residentes en el exterior . . . . .</b>	<b>314 584</b>	<b>-457</b>	<b>315 041</b>	<b>315 041</b>		
<b>2. Valores distintos de acciones y participaciones . . . . .</b>	<b>261 077</b>	<b>17</b>	<b>261 059</b>			
<b>3. Operaciones no sectorizadas . . . . .</b>	<b>666 511</b>	<b>-719</b>	<b>667 230</b>			
<b>TOTAL . . . . .</b>	<b>2 961 938</b>	<b>-1 146</b>	<b>2 963 085</b>	<b>2 034 795</b>	<b>1 719 754</b>	<b>355 148</b>

July 2014 data

**4. Reconciliation between the credit institutions and credit financial intermediaries' balance sheets in chapters 4 and 8 (\*). Liabilities**

(\*). Véase nota al final del capítulo/See note at the end of the chapter



**4. Conciliación entre los balances de las Entidades de Crédito y EFC  
que se presentan en los capítulos 4 y 8 de este Boletín (\*)  
Pasivo**

*Millones de euros*

/CHAPTER 8 DATA			DATOS DEL CAPÍTULO 8/CHAPTER 8 DATA			Chapter 8 headings          Chapter 4 headings
DEPOSITS			Sin sectorizar/Unclassified			
/ DOMESTIC		Residentes en el resto del mundo/ Rest of the world	Valores distintos de accs.y participac/ Securities other than shares	Resto/ Other		
AAPP/ General Government	OSR/ ORS					
7	8	9	10	11		
69 431	1 295 175	315 041				<b>1. Deposits</b>
69 431	1 295 175				<b>Domestic</b>	
69 431	1 295 175				Credit system General Government Other resident sectors	
		315 041			<b>Non resident</b>	
			261 059		<b>2. Securities other than shares</b>	
				667 230	<b>3. Unsectorised transactions</b>	
69 431	1 295 175	315 041	261 059	667 230	<b>TOTAL</b>	

*EUR millions*

**4. CREDIT INSTITUTIONS AND CFIs  
Aggregated balance sheets  
data from supervisory returns**

**4. ENTIDADES DE CRÉDITO Y EFC**
**A) Balance agregado según los estados de supervisión**
**4.A Activo=Pasivo de las entidades de crédito y EFC, por instituciones**
*Millones de euros*

	Total Entidades de crédito y establecimientos financieros de crédito (a) 1=2+5+6	Entidades de depósito			ICO 5	EFC (c) 6
		Total (b) 2=3+4	Entidades españolas 3	Sucursales extranjeras 4		
<b>08</b>	3 223 716	3 096 256	2 859 446	236 810	53 617	73 842
<b>09</b>	3 238 236	3 122 834	2 899 965	222 868	61 201	54 200
<b>10</b>	3 251 535	3 119 257	2 914 435	204 822	78 734	53 540
<b>11</b>	3 400 435	3 250 226	3 041 656	208 569	95 573	54 637
<b>12</b>	3 422 611	3 256 385	3 061 146	195 240	116 781	49 445
<b>13 Mar</b>	3 372 765	3 205 984	3 016 353	189 630	118 510	48 271
<i>Abr</i>	3 349 862	3 183 073	2 995 969	187 104	119 486	47 303
<i>May</i>	3 280 798	3 121 188	2 934 101	187 088	112 359	47 251
<i>Jun</i>	3 269 371	3 112 990	2 928 269	184 721	108 615	47 766
<i>Jul</i>	3 185 484	3 032 889	2 888 933	143 957	105 551	47 044
<i>Ago</i>	3 162 802	3 009 660	2 864 871	144 788	106 444	46 698
<i>Sep</i>	3 158 434	3 008 135	2 862 724	145 411	104 652	45 647
<i>Oct</i>	3 111 535	2 962 477	2 817 803	144 674	104 901	44 156
<i>Nov</i>	3 094 124	2 946 445	2 806 544	139 901	103 334	44 345
<i>Dic</i>	3 025 756	2 874 176	2 740 172	134 004	104 397	47 182
<b>14 Ene</b>	3 049 598	2 901 625	2 766 017	135 608	101 593	46 381
<i>Feb</i>	3 015 888	2 865 717	2 732 430	133 287	104 158	46 013
<i>Mar</i>	3 008 592	2 864 774	2 730 390	134 384	97 691	46 128
<i>Abr</i>	2 995 765	2 851 939	2 714 658	137 281	97 807	46 018
<i>May</i>	3 007 831	2 864 614	2 729 536	135 079	96 964	46 253
<i>Jun</i>	2 988 170	2 844 888	2 712 459	132 429	97 244	46 038
<i>Jul</i> P	2 961 938	2 822 712	2 694 007	128 706	93 730	45 496

Veánse notas al final del capítulo

**4. ENTIDADES DE CRÉDITO Y ESTABLECIMIENTOS FINANCIEROS DE CRÉDITO**
**A) Balance agregado según los estados de supervisión**
**4.1 Activo**
*Millones de euros*

	Total 1=2a11	Créditos				Valores distintos de acciones y participaciones		Acciones y participaciones		Activos no sectorizados		Promemoria Del cual	
		Residentes en España			Resto del mundo 5	Residentes en España (c) 6	Resto del mundo (c) 7	Residentes en España (c) 8	Resto del mundo 9	Efectivo 10	Otros (d) 11	Dudosos (e) 12	Morosos (f) 13
		Sistema crediticio 2	AAPP (a) 3	OSR (b) 4									
<b>08</b>	3 223 716	263 091	52 919	1 869 882	253 311	243 416	82 291	92 206	79 686	9 007	277 908	65 617	52 102
<b>09</b>	3 238 236	246 806	64 662	1 837 037	236 621	321 847	93 599	99 414	84 637	8 517	245 096	96 846	79 463
<b>10</b>	3 251 535	234 095	78 971	1 843 950	229 627	319 711	64 050	103 150	77 327	7 883	292 769	111 014	87 079
<b>11</b>	3 400 435	250 867	89 687	1 782 554	234 059	347 216	58 366	160 679	90 152	7 486	379 368	143 470	110 074
<b>12</b>	3 422 611	278 914	114 275	1 604 934	231 546	426 182	82 809	167 292	90 209	7 434	419 015	172 225	135 917
<b>13 Mar</b>	3 372 765	238 763	113 933	1 558 660	234 351	469 692	84 524	169 222	90 373	7 232	406 013	168 555	134 354
<i>Abr</i>	3 349 862	236 191	113 536	1 536 675	230 467	466 299	81 699	171 675	91 214	6 526	415 580	172 726	...
<i>May</i>	3 280 798	208 890	98 754	1 519 167	229 993	473 789	81 200	183 823	90 800	6 245	388 137	175 885	...
<i>Jun</i>	3 269 371	211 855	100 251	1 519 123	224 252	486 282	80 936	185 255	89 758	6 406	365 253	182 302	143 811
<i>Jul</i>	3 185 484	207 211	99 972	1 492 153	188 995	477 112	78 910	186 571	89 081	6 541	358 937	184 452	...
<i>Ago</i>	3 162 802	202 961	97 225	1 490 306	186 168	472 090	79 974	186 089	88 870	6 465	352 653	186 681	...
<i>Sep</i>	3 158 434	200 539	98 214	1 481 344	191 835	469 097	78 448	186 270	89 239	6 300	357 148	193 417	151 249
<i>Oct</i>	3 111 535	194 417	98 045	1 469 356	188 485	456 999	74 322	189 350	87 483	6 495	346 583	196 829	...
<i>Nov</i>	3 094 124	207 727	86 125	1 472 147	183 801	442 946	76 591	186 078	87 659	6 221	344 829	198 114	...
<i>Dic</i>	3 025 756	210 536	87 140	1 448 244	180 254	417 982	74 819	189 028	91 329	7 280	319 144	202 734	150 045
<b>14 Ene</b>	R 3 049 598	179 141	97 071	1 457 700	179 778	436 571	81 094	189 506	91 169	6 228	331 339	202 609	...
<i>Feb</i>	3 015 888	159 258	95 297	1 453 313	173 429	431 869	82 126	187 070	93 525	6 117	333 883	200 474	...
<i>Mar</i>	3 008 592	165 932	96 158	1 440 190	179 114	429 218	84 579	192 068	94 645	5 996	320 693	198 237	149 930
<i>Abr</i>	2 995 765	166 330	95 622	1 426 706	175 780	425 926	86 890	191 575	95 999	6 655	324 282	197 438	...
<i>May</i>	3 007 831	164 876	94 275	1 415 092	186 475	430 320	89 810	189 058	96 153	6 257	335 515	195 296	...
<i>Jun</i>	2 988 170	157 436	97 054	1 423 065	193 329	428 908	85 212	171 781	95 840	6 323	329 223	191 815	147 996
<i>Jul</i> P	2 961 938	160 979	96 908	1 403 154	191 800	420 158	85 363	171 322	96 459	6 711	329 084	189 405	...

Veánse notas al final del capítulo









## 4. ENTIDADES DE CRÉDITO Y EFC

## A) Balance agregado según los estados de supervisión

## 4.10 Correcciones de valor por deterioro de activos del crédito a otros sectores residentes

Millones de euros

	Total (a)	Financiación a actividades productivas					Otras financiaciones a hogares e ISFLSH							
		Total	Agricultura, ganadería, caza, silvicultura y pesca	Industria (excepto construcción)	Construcción	Servicios	Total	Adquisición de viviendas	Del cual:		Rehabilitación de viviendas	Consumo duradero	ISFLSH	Resto
									Con garantía inmobiliaria (b)					
1	2	3	4	5	6	7	8	9	10	11	12	13		
08	18 850	11 979	244	1 204	2 198	8 334	6 870	2 746	2 658	140	1 237	25	2 722	
09	35 188	25 646	314	2 611	5 122	17 599	9 542	2 760	2 588	210	2 231	28	4 313	
10	42 489	32 314	440	3 289	5 773	22 813	10 175	3 163	2 913	238	2 258	33	4 482	
11	51 903	42 691	577	3 546	6 701	31 867	9 212	3 383	3 057	209	1 793	75	3 751	
12	74 852	61 771	734	5 684	9 463	45 889	13 080	6 082	5 836	320	1 464	155	5 060	
13	92 433	77 334	1 226	8 165	10 825	57 118	15 099	8 096	7 719	386	1 258	175	5 184	
11 I	43 480	33 639	404	3 251	5 825	24 159	9 841	3 183	2 910	219	2 241	35	4 162	
11 II	45 981	36 984	439	3 216	5 896	27 435	8 997	2 805	2 489	220	1 993	54	3 925	
11 III	46 634	37 664	505	3 396	5 963	27 800	8 971	2 854	2 541	212	1 964	67	3 874	
11 IV	51 903	42 691	577	3 546	6 701	31 867	9 212	3 383	3 057	209	1 793	75	3 751	
12 I	53 645	44 247	619	3 730	7 306	32 592	9 398	3 327	2 998	210	1 648	70	4 143	
12 II	61 435	52 362	664	4 189	8 314	39 195	9 072	3 321	3 005	207	1 552	78	3 914	
12 III	70 071	60 664	706	4 760	9 313	45 884	9 407	3 575	3 255	226	1 370	93	4 143	
12 IV	74 852	61 771	734	5 684	9 463	45 889	13 080	6 082	5 836	320	1 464	155	5 060	
13 I	70 923	58 472	829	5 912	8 300	43 432	12 450	6 164	5 841	300	1 371	166	4 449	
13 II	76 608	63 925	949	6 608	9 223	47 144	12 683	6 131	5 823	343	1 306	169	4 734	
13 III	83 102	68 887	1 029	7 175	9 875	50 808	14 215	7 328	7 063	344	1 247	183	5 114	
13 IV	92 433	77 334	1 226	8 165	10 825	57 118	15 099	8 096	7 719	386	1 258	175	5 184	
14 I	R 88 839	71 915	1 072	7 934	9 445	53 464	16 923	9 852	...	398	1 092	183	5 398	
14 II	P 87 265	69 760	958	8 280	9 301	51 222	17 505	10 249	...	395	1 041	185	5 635	

Veáanse notas al final del capítulo

## 4. ENTIDADES DE CRÉDITO Y EFC

## B) Detalles del crédito y los depósitos de las entidades de crédito y EFC

## 4.11 Crédito por grupos de entidades a las AAPP y a otros sectores residentes

Millones de euros

	Crédito a AAPP				Crédito a OSR			
	Total Entidades de crédito establecimientos financieros de crédito (a)	Entidades de depósito (b)	ICO	EFC	Total Entidades de crédito y establecimientos financieros de crédito (c)	Entidades de depósito (b)	ICO	EFC
08	52 919	47 688	1 332	3 899	1 869 882	1 795 109	15 200	59 573
09	64 662	61 228	1 674	1 760	1 837 037	1 776 533	16 083	44 422
10	78 971	74 492	2 300	2 180	1 843 950	1 782 291	19 533	42 125
11	89 687	82 989	4 780	1 919	1 782 554	1 715 037	24 453	43 064
12	114 275	96 890	16 072	1 312	1 604 934	1 537 748	28 190	38 996
13 Mar	113 933	97 181	15 630	1 122	1 558 660	1 493 865	27 341	37 454
13 Abr	113 536	96 773	15 626	1 136	1 536 675	1 471 118	28 826	36 730
13 May	98 754	88 406	9 230	1 118	1 519 167	1 458 199	24 206	36 762
13 Jun	100 251	89 753	9 229	1 269	1 519 123	1 460 444	21 929	36 750
13 Jul	99 972	89 299	9 451	1 223	1 492 153	1 435 745	19 757	36 651
13 Ago	97 225	86 641	9 453	1 131	1 490 306	1 433 794	20 449	36 063
13 Sep	98 214	87 425	9 555	1 234	1 481 344	1 426 892	19 097	35 355
13 Oct	98 045	87 847	9 398	800	1 469 356	1 415 246	19 704	34 406
13 Nov	86 125	76 323	8 855	947	1 472 147	1 419 135	18 773	34 239
13 Dic	87 140	76 627	9 128	1 385	1 448 244	1 392 384	19 071	36 789
14 Ene	R 97 071	86 858	9 017	1 197	1 457 700	1 402 255	19 511	35 934
14 Feb	95 297	85 941	8 366	990	1 453 313	1 397 241	20 700	35 371
14 Mar	96 158	86 646	8 488	1 023	1 440 190	1 387 856	16 987	35 347
14 Abr	95 622	87 357	7 376	889	1 426 706	1 372 723	18 517	35 466
14 May	94 275	87 084	6 267	924	1 415 092	1 361 533	18 399	35 161
14 Jun	97 054	90 119	5 996	939	1 423 065	1 369 019	18 632	35 414
14 Jul	P 96 908	89 977	5 969	962	1 403 154	1 352 018	15 998	35 138

Veáanse notas al final del capítulo

## 4. ENTIDADES DE CRÉDITO Y ESTABLECIMIENTOS FINANCIEROS DE CRÉDITO

## 4.99 Detalle de los activos dudosos

## B) Detalles del crédito y los depósitos de las entidades de crédito y EFC

Millones de euros

	Total (a)	Por instrumentos (negocios en España)										Por naturaleza (negocios totales)				
		Total	Créditos								Valores representa- tivos de deuda	EFC (c)	Total	Riesgo cliente		Riesgo país (f)
			A residentes				A no residentes							Morosos (d)	Otros (e)	
			Total	Sist. cre- diti- cio	AAPP	OSR	Total	Sist. cre- diti- cio	AAPP (b)	OSR						
12	1=2+11+	2=3+7	3=4a6	4	5	6	7=8a10	8	9	10	11	12	13	14	15	16
<b>08</b>	65 617	64 670	63 190	0	133	63 057	1 481	330	3	1 148	947	...	65 966	52 102	13 800	64
<b>09</b>	96 846	95 637	93 495	1	167	93 327	2 142	348	13	1 782	1 209	...	97 339	79 463	17 800	76
<b>10</b>	111 014	110 022	107 777	0	578	107 199	2 244	282	11	1 952	993	...	111 822	87 079	24 682	61
<b>11</b>	143 470	142 416	140 232	3	469	139 760	2 184	167	23	1 994	1 054	...	144 069	110 074	33 941	54
<b>12</b>	172 225	171 612	168 073	21	584	167 468	3 539	160	4	3 374	614	...	173 516	135 917	37 557	41
<b>13</b>																
Mar	168 555	167 961	163 898	24	612	163 262	4 063	159	4	3 899	594	...	169 648	134 354	35 249	46
Abr	172 726	172 177	167 962	37	710	167 215	4 215	156	4	4 054	549	...	...	...	...	...
May	175 885	175 352	171 145	37	717	170 391	4 206	157	4	4 045	534	...	...	...	...	...
Jun	182 302	181 801	177 441	38	760	176 643	4 360	157	4	4 199	501	...	183 395	143 811	39 540	45
Jul	184 452	183 982	179 487	23	681	178 783	4 496	157	4	4 334	469	...	...	...	...	...
Ago	186 681	186 216	181 670	36	692	180 942	4 546	158	4	4 383	465	...	...	...	...	...
Sep	193 417	192 961	188 403	41	732	187 630	4 558	160	3	4 395	456	...	194 424	151 249	43 126	49
Oct	196 829	196 390	191 842	36	804	191 003	4 548	85	4	4 458	439	...	...	...	...	...
Nov	198 114	197 712	193 277	43	755	192 480	4 435	51	5	4 379	402	...	...	...	...	...
Dic	202 734	202 413	198 102	57	810	197 235	4 311	42	4	4 265	321	...	203 713	150 045	53 624	44
<b>14</b>																
Ene	R 202 609	202 300	198 065	3	786	197 276	4 235	41	4	4 190	309	...	...	...	...	...
Feb	200 474	200 212	196 007	3	765	195 239	4 205	41	4	4 160	262	...	...	...	...	...
Mar	198 237	197 977	193 529	3	753	192 773	4 448	42	5	4 402	260	...	199 188	149 930	49 213	45
Abr	197 438	197 160	192 750	3	850	191 897	4 410	40	5	4 366	278	...	...	...	...	...
May	195 296	195 021	190 561	2	809	189 749	4 460	41	4	4 415	275	...	...	...	...	...
Jun	191 815	191 541	187 058	3	813	186 242	4 483	61	4	4 417	274	...	192 854	147 996	44 815	44
Jul	P 189 405	189 125	185 329	8	800	184 520	3 797	70	4	3 722	280	...	...	...	...	...

Veáanse notas al final del capítulo



**4. ENTIDADES DE CRÉDITO Y EFC**  
**B) Detalle del crédito y los depósitos de las entidades de crédito y EFC**

**4.13 (1ª parte) Total crédito y total créditos dudosos a otros sectores residentes por finalidades. Total para financiar actividades productivas (a) y detalle por funciones de gasto (b)**

Millones de euros

	Total	Financiación de actividades productivas (c)	Otras financiaciones a hogares por funciones de gasto								ISFLSH	Sin clasificar (f)	Promemoria Con garan. hipotec. no adquis. vivienda (g)
			Total	Adquisición y rehabilitación de viviendas			Bienes de consumo duradero	Resto (e)					
				Total	Adquisición de vivienda				Rehabilitación				
					Total	Con gar. inmobiliaria (d)				Resto			
11+12 1=2+3+	2	3=4+9+10	4=5+8	5=6+7	6	7	8	9	10	11	12	13	
<b>08</b>	1 869 882	1 018 048	819 412	655 145	626 620	611 483	...	28 525	54 176	110 092	6 091	26 331	44 205
<b>09</b>	1 837 038	999 570	813 939	654 566	624 755	611 813	12 942	29 811	49 273	110 101	5 523	18 006	48 566
<b>10</b>	1 843 952	1 012 916	812 781	662 798	632 449	620 433	12 016	30 348	42 068	107 916	6 096	12 159	51 493
<b>11</b>	1 782 555	970 773	793 430	656 452	626 550	612 657	13 893	29 902	37 686	99 292	7 000	11 352	48 364
<b>12</b>	1 604 961	829 788	755 689	633 138	605 057	594 405	10 652	28 081	32 904	89 647	6 976	12 507	49 175
<b>13</b>	1 448 244	719 180	714 984	604 395	580 784	569 692	11 092	23 611	25 910	84 679	6 299	7 781	46 730
<b>11 /</b>	1 824 256	1 002 253	804 029	658 133	628 138	614 447	13 692	29 995	41 073	104 823	5 710	12 263	50 570
<b>II</b>	1 817 800	994 086	805 058	658 999	628 377	615 907	12 470	30 622	40 201	105 858	5 898	12 759	48 789
<b>III</b>	1 788 847	976 280	794 554	655 726	625 101	612 810	12 291	30 625	38 478	100 350	6 557	11 455	48 638
<b>IV</b>	1 782 555	970 773	793 430	656 452	626 550	612 657	13 893	29 902	37 686	99 292	7 000	11 352	48 364
<b>12 /</b>	1 768 488	968 348	782 441	649 716	620 182	608 763	11 419	29 534	35 835	96 890	6 643	11 055	52 202
<b>II</b>	1 744 215	944 709	779 915	644 201	614 707	603 717	10 991	29 493	34 726	100 988	7 013	12 578	51 389
<b>III</b>	1 701 789	916 389	767 855	639 522	610 943	597 181	13 762	28 579	31 953	96 381	6 910	10 635	51 460
<b>IV</b>	1 604 961	829 788	755 689	633 138	605 057	594 405	10 652	28 081	32 904	89 647	6 976	12 507	49 175
<b>13 /</b>	1 558 660	798 151	743 849	625 439	599 955	589 475	10 480	25 484	29 212	89 199	6 759	9 901	47 220
<b>II</b>	1 519 123	763 059	738 107	618 663	593 929	583 263	10 666	24 734	26 762	92 683	6 754	11 203	48 831
<b>III</b>	1 481 543	742 033	724 319	610 497	586 299	574 922	11 376	24 198	27 239	86 583	6 882	8 309	46 724
<b>IV</b>	1 448 244	719 180	714 984	604 395	580 784	569 692	11 092	23 611	25 910	84 679	6 299	7 781	46 730
<b>14 /</b>	R 1 440 349	712 509	713 733	599 144	576 464	570 209	6 255	22 680	22 671	91 918	6 221	7 887	60 229
<b>II</b>	P 1 423 517	693 915	713 368	592 883	570 796	565 520	5 276	22 086	25 418	95 067	6 377	9 856	58 982

(c) y (f). A partir de la edición de junio de 2014, se ha producido una reclasificación de las entidades de contrapartida central cuyos importes se han incorporado para toda la serie histórica a la columna 2 y se han excluido de la columna 12.

Véanse resto notas al final del capítulo.

**4. ENTIDADES DE CRÉDITO Y EFC**  
**B) Detalle del crédito y los depósitos de las entidades de crédito y EFC**

**4.13 (Cont.) Total crédito y total créditos dudosos a otros sectores residentes por finalidades. Total para financiar actividades productivas (a) y detalle por funciones de gasto (b)**

Millones de euros

	Total dudosos	Financiación de actividades productivas (h)	Otras financiaciones a hogares por funciones de gasto								ISFLSH	Sin clasificar (f)	Promemoria Con garan. hipotec. no adquis. vivienda (k)
			Total	Adquisición y rehabilitación de viviendas			Bienes de consumo duradero	Resto (j)					
				Total	Adquisición de vivienda				Rehabilitación				
					Total	Con gar. Inmobiliaria (i)				Resto (i)			
24+25 14=15+16+	15	23 16=17+22+	17=18+21	18=19+20	19	20	21	22	23	24	25	26	
<b>08</b>	63 083	37 293	24 346	15 580	14 836	14 307	529	744	2 873	5 893	49	1 395	1 151
<b>09</b>	93 329	61 913	29 931	18 879	17 929	17 360	569	950	3 755	7 297	54	1 431	1 766
<b>10</b>	107 199	79 719	25 982	16 038	15 217	14 790	428	821	2 844	7 100	109	1 389	2 467
<b>11</b>	139 760	109 899	28 650	19 101	18 177	17 564	614	923	2 183	7 366	191	1 021	2 935
<b>12</b>	167 468	128 415	37 028	25 321	24 024	22 825	1 198	1 297	2 019	9 689	393	1 633	5 070
<b>13</b>	197 198	146 051	49 424	36 182	34 590	32 288	2 302	1 592	1 771	11 471	377	1 346	6 990
<b>11 /</b>	111 511	84 480	25 894	16 228	15 414	14 877	537	814	2 851	6 814	105	1 033	2 503
<b>II</b>	121 608	94 345	26 077	16 527	15 679	15 122	558	847	2 540	7 011	172	1 014	2 558
<b>III</b>	128 070	99 562	27 229	17 579	16 688	16 108	580	891	2 373	7 277	182	1 097	2 808
<b>IV</b>	139 760	109 899	28 650	19 101	18 177	17 564	614	923	2 183	7 366	191	1 021	2 935
<b>12 /</b>	147 970	116 963	29 804	19 938	18 971	18 326	645	967	2 105	7 761	166	1 037	3 542
<b>II</b>	168 370	136 067	31 206	20 846	19 795	19 094	700	1 051	2 014	8 346	187	909	4 765
<b>III</b>	182 226	146 866	34 155	23 226	22 039	20 817	1 222	1 187	1 847	9 081	213	993	5 225
<b>IV</b>	167 468	128 415	37 028	25 321	24 024	22 825	1 198	1 297	2 019	9 689	393	1 633	5 070
<b>13 /</b>	163 262	123 703	38 264	26 435	25 158	23 940	1 218	1 277	1 904	9 925	495	800	5 903
<b>II</b>	176 643	131 768	43 797	31 912	29 930	28 596	1 334	1 983	1 738	10 147	345	733	6 202
<b>III</b>	187 830	139 621	46 846	34 704	32 735	31 180	1 556	1 969	1 769	10 373	367	997	6 224
<b>IV</b>	197 198	146 051	49 424	36 182	34 590	32 288	2 302	1 592	1 771	11 471	377	1 346	6 990
<b>14 /</b>	R 192 774	140 491	50 874	37 858	36 209	...	...	1 649	1 646	11 371	388	1 020	6 652
<b>II</b>	P 186 242	134 921	49 738	36 300	34 690	...	...	1 610	1 655	11 783	395	1 188	5 984

(h) y (f). A partir de la edición de junio de 2014, se ha producido una reclasificación de las entidades de contrapartida central cuyos importes se han incorporado para toda la serie histórica a la columna 15 y se han excluido de la columna 25.

Véanse resto notas al final del capítulo.

4. ENTIDADES DE CRÉDITO Y EFC  
B) Detalle del crédito y los depósitos  
de las entidades de crédito y EFC

4.14 (1ª parte) Total crédito y total créditos dudosos a otros sectores residentes por finalidades.  
Total para financiar actividades productivas (a) y detalle por funciones de gasto.  
Entidades de depósito

Millones de euros

	Total 11+12 1=2+3+	Financiación de actividades productivas (b)	Otras financiaciones a hogares por funciones de gasto								ISFLSH 11	Sin clasificar (e)	Promemoria Con garan. hipotec. no adquis. vivienda (f)
			Total 3=4+9+10	Adquisición y rehabilitación de viviendas					Bienes de consumo duradero 9	Resto (d) 10			
				Total 4=5+8	Adquisición de vivienda			Rehabilitación 8					
					Total 5=6+7	Con gar inmobiliaria (c) 6	Resto 7						
<b>08</b>	1 795 109	971 206	791 741	646 705	618 406	603 670	14 736	28 298	44 680	100 356	6 087	26 075	43 616
<b>09</b>	1 776 533	964 440	788 639	646 142	616 486	603 944	12 542	29 656	40 730	101 767	5 521	17 932	47 967
<b>10</b>	1 782 291	975 510	788 908	654 253	624 057	612 181	11 876	30 197	33 796	100 859	6 094	11 780	50 921
<b>11</b>	1 715 037	929 832	766 970	643 556	613 761	602 037	11 725	29 794	29 798	93 616	6 998	11 237	47 880
<b>12</b>	1 537 748	788 412	729 930	620 580	592 570	583 208	9 362	28 010	26 038	83 313	6 972	12 452	48 874
<b>13</b>	1 392 384	687 736	690 631	592 278	568 699	559 828	8 870	23 579	19 869	78 484	6 295	7 722	46 487
<b>11 /</b>	1 763 282	964 624	780 798	649 535	619 683	606 143	13 540	29 852	32 892	98 371	5 707	12 153	49 999
<b>II</b>	1 758 573	958 229	781 799	650 427	619 928	608 111	11 817	30 499	32 077	99 295	5 895	12 639	48 231
<b>III</b>	1 728 701	939 238	771 546	647 125	616 613	604 974	11 638	30 513	30 476	93 945	6 555	11 354	48 090
<b>IV</b>	1 715 037	929 832	766 970	643 556	613 761	602 037	11 725	29 794	29 798	93 616	6 998	11 237	47 880
<b>12 /</b>	1 695 521	921 314	756 694	636 897	607 464	596 233	11 231	29 433	28 219	91 579	6 640	10 932	51 677
<b>II</b>	1 674 905	900 948	754 561	631 447	602 090	591 227	10 863	29 357	27 477	95 637	7 010	12 411	50 875
<b>III</b>	1 633 489	873 270	742 832	626 835	598 388	587 585	10 803	28 447	24 819	91 178	6 907	10 480	50 954
<b>IV</b>	1 537 748	788 412	729 930	620 580	592 570	583 208	9 362	28 010	26 038	83 313	6 972	12 452	48 874
<b>13 /</b>	1 493 865	758 463	718 921	612 989	587 572	578 360	9 212	25 416	22 574	83 358	6 756	9 726	46 924
<b>II</b>	1 460 444	729 150	713 534	606 336	581 634	572 234	9 399	24 702	20 477	86 722	6 750	11 010	48 542
<b>III</b>	1 426 892	711 574	700 382	598 259	574 091	564 909	9 181	24 168	21 267	80 856	6 878	8 258	46 478
<b>IV</b>	1 392 384	687 736	690 631	592 278	568 699	559 828	8 870	23 579	19 869	78 484	6 295	7 722	46 487
<b>14 /</b>	R 1 387 847	684 490	689 794	587 146	564 496	558 274	6 222	22 649	19 240	83 409	6 214	7 349	60 153
<b>II</b>	P 1 369 358	664 403	689 329	580 995	558 940	553 697	5 243	22 055	21 930	86 403	6 371	9 254	58 905

(c) y (f). A partir de la edición de junio de 2014, se ha producido una reclasificación de las entidades de contrapartida central cuyos importes se han incorporado para toda la serie histórica a la columna 2 y se han excluido de la columna 12. Véanse resto notas al final del capítulo.

4. ENTIDADES DE CRÉDITO Y EFC  
B) Detalle del crédito y los depósitos  
de las entidades de crédito y EFC

4.14 (Cont.) Total crédito y total créditos dudosos a otros sectores residentes por finalidades.  
Total para financiar actividades productivas (a) y detalle por funciones de gasto.  
Entidades de depósito

Millones de euros

	Total dudosos 24+25 14=15+16+	Financiación de actividades productivas (g)	Otras financiaciones a hogares por funciones de gasto								ISFLSH 24	Sin clasificar (e)	Promemoria Con garan. hipotec. no adquis. vivienda (j)
			Total 23 16=17+22+	Adquisición y rehabilitación de viviendas					Bienes de consumo duradero 22	Resto (i) 23			
				Total 17=18+21	Adquisición de vivienda			Rehabilitación 21					
					Total 18=19+20	Con gar. inmobiliaria (h) 19	Resto (h) 20						
<b>08</b>	59 117	36 042	21 664	14 950	14 219	13 740	479	731	2 108	4 605	49	1 362	1 061
<b>09</b>	88 242	60 202	26 562	17 939	16 994	16 483	511	945	2 814	5 808	54	1 425	1 669
<b>10</b>	102 520	77 831	23 232	15 255	14 438	14 019	419	816	2 147	5 831	109	1 348	2 297
<b>11</b>	135 505	108 096	26 200	17 799	16 883	16 307	577	916	1 736	6 665	191	1 018	2 857
<b>12</b>	162 601	126 032	34 544	23 807	22 514	22 096	417	1 293	1 672	9 066	393	1 632	4 990
<b>13</b>	191 748	143 511	46 530	34 080	32 491	31 326	1 165	1 589	1 502	10 948	377	1 329	6 942
<b>11 /</b>	106 937	82 555	23 246	15 357	14 549	14 013	536	808	2 215	5 674	105	1 030	2 419
<b>II</b>	117 379	92 496	23 699	15 763	14 922	14 384	538	841	2 036	5 900	172	1 012	2 471
<b>III</b>	123 860	97 672	24 911	16 792	15 907	15 346	560	886	1 867	6 252	182	1 095	2 726
<b>IV</b>	135 505	108 096	26 200	17 799	16 883	16 307	577	916	1 736	6 665	191	1 018	2 857
<b>12 /</b>	143 614	115 054	27 360	18 611	17 653	17 044	609	958	1 680	7 069	166	1 034	3 464
<b>II</b>	163 836	133 983	28 759	19 479	18 433	17 747	686	1 046	1 616	7 664	187	907	4 684
<b>III</b>	177 427	144 607	31 618	21 747	20 566	19 941	625	1 181	1 461	8 410	213	990	5 139
<b>IV</b>	162 601	126 032	34 544	23 807	22 514	22 096	417	1 293	1 672	9 066	393	1 632	4 990
<b>13 /</b>	158 342	121 328	35 723	24 840	23 567	23 110	457	1 273	1 560	9 323	495	796	5 826
<b>II</b>	171 076	128 735	41 267	30 300	28 325	27 752	572	1 976	1 408	9 558	345	728	6 126
<b>III</b>	182 206	136 895	43 949	32 617	30 651	30 160	491	1 966	1 491	9 842	367	996	6 179
<b>IV</b>	191 748	143 511	46 530	34 080	32 491	31 326	1 165	1 589	1 502	10 948	377	1 329	6 942
<b>14 /</b>	R 187 380	138 174	48 008	35 777	34 131	...	...	1 646	1 449	10 782	388	809	6 646
<b>II</b>	P 180 511	132 597	46 570	33 901	32 294	...	...	1 607	1 464	11 204	395	950	5 978

(h) y (j). A partir de la edición de junio de 2014, se ha producido una reclasificación de las entidades de contrapartida central cuyos importes se han incorporado para toda la serie histórica a la columna 15 y se han excluido de la columna 25. Véanse resto notas al final del capítulo.

**4. ENTIDADES DE CRÉDITO Y EFC**  
**B) Detalle del crédito y los depósitos**  
**de las entidades de crédito y EFC**

**4.17 (1ª parte) Total crédito y total créditos dudosos a otros sectores residentes por finalidades.**  
**Total para financiar actividades productivas (a) y detalle por funciones de gasto.**  
**EFC**

Millones de euros

	Total	Financiación de actividades productivas (b)	Otras financiaciones a hogares por funciones de gasto								ISFLSH	Sin clasificar (e)	Promemoria Con garan. hipotec. no adquis. vivienda (f)
			Total	Adquisición y rehabilitación de viviendas			Bienes de consumo duradero	Resto (d)					
				Total	Adquisición de vivienda				Rehabilitación				
					Total	Con gar. inmobiliaria. (c)				Resto			
11+12 1=2+3+	2	3=4+9+10	4=5+8	5=6+7	6	7	8	9	10	11	12	13	
<b>08</b>	59 573	31 666	27 649	8 419	8 193	7 810	383	226	9 495	9 735	4	254	589
<b>09</b>	44 422	19 070	25 277	8 402	8 248	7 866	381	155	8 541	8 334	1	74	599
<b>10</b>	42 125	17 901	23 850	8 522	8 370	8 250	121	152	8 271	7 056	2	376	571
<b>11</b>	43 064	16 515	26 437	12 875	12 767	10 618	2 149	108	7 887	5 676	2	111	484
<b>12</b>	38 996	13 211	25 737	12 538	12 467	11 195	1 272	71	6 865	6 335	3	53	301
<b>13</b>	36 789	12 397	24 332	12 097	12 066	9 862	2 203	31	6 040	6 195	4	56	243
<b>11 /</b>	40 413	17 096	23 208	8 577	8 433	8 300	133	143	8 179	6 452	2	107	570
<b>II</b>	40 180	16 825	23 236	8 550	8 427	7 793	634	123	8 123	6 563	2	118	559
<b>III</b>	39 495	16 408	22 985	8 579	8 467	7 833	634	113	8 001	6 405	2	100	548
<b>IV</b>	43 064	16 515	26 437	12 875	12 767	10 618	2 149	108	7 887	5 676	2	111	484
<b>12 /</b>	41 416	15 571	25 724	12 797	12 696	12 528	168	101	7 615	5 311	2	119	526
<b>II</b>	40 377	14 880	25 331	12 733	12 597	12 487	109	137	7 247	5 351	2	163	514
<b>III</b>	39 050	13 896	25 001	12 666	12 534	9 593	2 941	132	7 133	5 203	2	151	506
<b>IV</b>	38 996	13 211	25 737	12 538	12 467	11 195	1 272	71	6 865	6 335	3	53	301
<b>13 /</b>	37 454	12 373	24 906	12 429	12 362	11 113	1 249	67	6 636	5 841	3	172	296
<b>II</b>	36 750	12 007	24 552	12 306	12 275	11 026	1 249	32	6 284	5 961	3	189	289
<b>III</b>	35 355	11 387	23 916	12 218	12 188	10 011	2 177	30	5 971	5 727	4	49	245
<b>IV</b>	36 789	12 397	24 332	12 097	12 066	9 862	2 203	31	6 040	6 195	4	56	243
<b>14 /</b>	R 35 515	11 382	23 918	11 978	11 948	11 933	15	31	3 432	8 508	6	210	76
<b>II</b>	P 35 527	11 224	24 018	11 868	11 836	11 821	15	32	3 488	8 662	5	280	77

(c) y (f). A partir de la edición de junio de 2014, se ha producido una reclasificación de las entidades de contrapartida central cuyos importes se han incorporado para toda la serie histórica a la columna 2 y se han excluido de la columna 12. Véanse resto notas al final del capítulo.

**4. ENTIDADES DE CRÉDITO Y EFC**  
**B) Detalle del crédito y los depósitos**  
**de las entidades de crédito y EFC**

**4.17 (Cont.) Total crédito y total créditos dudosos a otros sectores residentes por finalidades.**  
**Total para financiar actividades productivas (a) y detalle por funciones de gasto.**  
**EFC**

Millones de euros

	Total dudosos	Financiación de actividades productivas (g)	Otras financiaciones a hogares por funciones de gasto								ISFLSH	Sin clasificar (e)	Promemoria Con garan. hipotec. no adquis. vivienda (j)
			Total	Adquisición y rehabilitación de viviendas			Bienes de consumo duradero	Resto (i)					
				Total	Adquisición de vivienda				Rehabilitación				
					Total	Con gar. inmobiliaria (h)				Resto (h)			
24+25 14=15+16+	15	23 16=17+22+	17=18+21	18=19+20	19	20	21	22	23	24	25	26	
<b>08</b>	3 631	915	2 682	630	617	567	50	13	765	1 288	0	33	90
<b>09</b>	4 537	1 161	3 370	940	935	877	58	5	941	1 489	0	6	97
<b>10</b>	4 060	1 268	2 750	784	779	770	8	5	697	1 269	-	42	169
<b>11</b>	3 614	1 162	2 450	1 301	1 294	1 257	37	7	448	701	-	2	79
<b>12</b>	3 621	1 137	2 484	1 514	1 510	729	781	4	347	623	-	1	80
<b>13</b>	3 830	920	2 894	2 102	2 099	962	1 137	3	269	523	0	17	47
<b>11 /</b>	3 956	1 306	2 647	870	864	864	0	6	636	1 141	-	2	84
<b>II</b>	3 614	1 234	2 378	763	758	738	20	6	504	1 111	-	2	86
<b>III</b>	3 572	1 252	2 318	786	782	762	20	5	506	1 025	-	2	82
<b>IV</b>	3 614	1 162	2 450	1 301	1 294	1 257	37	7	448	701	-	2	79
<b>12 /</b>	3 574	1 127	2 444	1 327	1 318	1 282	36	9	425	692	0	3	78
<b>II</b>	3 624	1 174	2 448	1 367	1 361	1 347	14	6	398	683	0	2	80
<b>III</b>	3 793	1 253	2 537	1 479	1 473	876	597	6	387	671	0	3	86
<b>IV</b>	3 621	1 137	2 484	1 514	1 510	729	781	4	347	623	-	1	80
<b>13 /</b>	3 674	1 129	2 541	1 595	1 591	829	761	4	344	602	-	4	77
<b>II</b>	3 823	1 289	2 530	1 612	1 605	844	761	7	330	588	0	4	76
<b>III</b>	4 116	1 219	2 897	2 087	2 084	1 019	1 065	3	279	531	0	1	45
<b>IV</b>	3 830	920	2 894	2 102	2 099	962	1 137	3	269	523	0	17	47
<b>14 /</b>	R 3 815	925	2 866	2 080	2 078	...	...	3	196	589	0	24	6
<b>II</b>	P 4 189	986	3 168	2 398	2 396	...	...	2	191	579	0	34	6

(h) y (j). A partir de la edición de junio de 2014, se ha producido una reclasificación de las entidades de contrapartida central cuyos importes se han incorporado para toda la serie histórica a la columna 15 y se han excluido de la columna 25. Véanse resto notas al final del capítulo.

**4. ENTIDADES DE CRÉDITO Y EFC**  
**B) Detalle del crédito y los depósitos de las entidades de crédito y EFC**

**4.18 (1ª parte) Total crédito y total créditos dudosos a otros sectores residentes para financiar actividades productivas (a). Detalle por la actividad principal**

Millones de euros

	Total	Agricultura, ganadería, caza, silvicultura y pesca	Industria (excepto construcción) (b)	Construcción (b)	Servicios						
					Total	Comercio y reparaciones	Hostelería	Transporte y almacenamiento (c)	Intermediación financiera (excepto en entidades de crédito) (d)	Actividades inmobiliarias	Otros servicios (c)
1=2+3+4+5	2	3	4	5=6 a 11	6	7	8	9	10	11	
<b>08</b>	1 018 048	26 244	156 141	151 848	683 816	87 831	32 002	48 414	45 463	318 032	152 074
<b>09</b>	999 570	23 123	152 199	130 438	693 809	81 105	33 728	43 306	82 515	322 984	130 172
<b>10</b>	1 012 916	23 128	152 376	114 519	722 893	80 203	35 992	47 865	114 302	315 782	128 749
<b>11</b>	970 773	21 782	143 246	98 546	707 198	79 576	35 087	47 732	122 989	298 323	123 492
<b>12</b>	829 788	20 217	131 109	76 217	602 246	76 456	33 644	46 402	105 437	224 015	116 292
<b>13</b>	719 180	18 448	115 465	60 154	525 113	71 928	30 704	41 090	91 052	176 822	113 516
<b>11 /</b>	1 002 253	22 618	145 796	109 582	724 257	79 278	35 637	47 653	119 588	312 152	129 949
<b>II</b>	994 086	22 435	146 481	105 489	719 681	80 131	35 359	48 134	120 897	308 424	126 736
<b>III</b>	976 280	22 203	145 503	102 258	706 316	78 664	35 075	47 173	114 742	303 506	127 156
<b>IV</b>	970 773	21 782	143 246	98 546	707 198	79 576	35 087	47 732	122 989	298 323	123 492
<b>12 /</b>	968 348	21 416	139 850	96 193	710 889	78 145	34 820	47 082	132 076	295 696	123 069
<b>II</b>	944 709	21 085	138 007	91 869	693 749	78 334	34 114	47 566	125 414	286 942	121 378
<b>III</b>	916 389	20 852	135 138	87 794	672 604	75 976	33 530	47 183	117 049	280 245	118 622
<b>IV</b>	829 788	20 217	131 109	76 217	602 246	76 456	33 644	46 402	105 437	224 015	116 292
<b>13 /</b>	798 151	19 138	127 110	69 013	582 891	74 082	32 729	43 283	113 842	204 281	114 673
<b>II</b>	763 059	18 974	122 351	64 195	557 539	73 569	31 683	42 331	97 547	198 432	113 976
<b>III</b>	742 033	18 731	118 251	62 934	542 117	71 530	30 928	41 992	91 478	195 083	111 106
<b>IV</b>	719 180	18 448	115 465	60 154	525 113	71 928	30 704	41 090	91 052	176 822	113 516
<b>14 /</b>	R 712 509	17 756	113 148	58 386	523 218	69 096	29 912	34 862	105 068	170 839	113 440
<b>II</b>	P 693 915	17 598	110 331	55 490	510 497	69 460	29 705	34 434	100 537	161 279	115 082

(d) A partir de la edición de junio de 2014, se ha producido una reclasificación de las entidades de contrapartida central, cuyos importes se han incorporado para toda la serie histórica.

Véanse resto notas al final del capítulo.

**4. ENTIDADES DE CRÉDITO Y EFC**  
**B) Detalle del crédito y los depósitos de las entidades de crédito y EFC**

**4.18 (Cont.) Total crédito y total créditos dudosos a otros sectores residentes para financiar actividades productivas (a). Detalle por la actividad principal**

Millones de euros

	Total dudosos	Agricultura, ganadería, caza, silvicultura y pesca	Industria (excepto construcción) (b)	Construcción (b)	Servicios						
					Total	Comercio y reparaciones	Hostelería	Transporte y almacenamiento (c)	Intermediación financiera (excepto en entidades de crédito) (d)	Actividades inmobiliarias	Otros servicios (c)
+15+16 12=13+14+	13	14	15	16=17 a22	17	18	19	20	21	22	
<b>08</b>	37 293	582	3 225	7 461	26 025	2 487	749	747	245	19 416	2 380
<b>09</b>	61 913	785	6 222	11 069	43 837	4 178	1 271	1 262	500	32 544	4 083
<b>10</b>	79 719	1 000	6 697	13 888	58 133	4 624	1 911	1 579	855	44 138	5 026
<b>11</b>	109 899	1 420	7 930	17 981	82 568	5 765	2 880	1 975	1 581	63 895	6 473
<b>12</b>	128 415	1 853	11 944	19 693	94 924	8 275	5 645	3 820	2 014	65 082	10 088
<b>13</b>	146 051	2 511	15 151	20 617	107 773	10 869	7 130	5 037	2 920	67 190	14 626
<b>11 /</b>	84 480	988	6 850	14 610	62 031	4 600	2 060	1 571	936	47 634	5 230
<b>II</b>	94 345	1 196	7 126	15 539	70 483	4 977	2 271	1 581	1 033	54 889	5 732
<b>III</b>	99 562	1 288	7 554	16 455	74 265	5 378	2 427	1 644	1 536	57 577	5 704
<b>IV</b>	109 899	1 420	7 930	17 981	82 568	5 765	2 880	1 975	1 581	63 895	6 473
<b>12 /</b>	116 963	1 502	8 531	19 327	87 603	6 057	3 181	2 162	1 681	67 421	7 101
<b>II</b>	136 067	1 633	9 616	21 957	102 861	6 792	4 037	2 888	1 827	78 591	8 726
<b>III</b>	146 866	1 783	10 620	23 143	111 320	7 350	4 561	3 028	2 027	84 989	9 364
<b>IV</b>	128 415	1 853	11 944	19 693	94 924	8 275	5 645	3 820	2 014	65 082	10 088
<b>13 /</b>	123 703	2 144	12 598	17 452	91 509	8 530	6 028	3 917	2 142	60 392	10 500
<b>II</b>	131 768	2 231	14 081	18 710	96 746	9 690	6 318	4 753	2 536	61 379	12 071
<b>III</b>	139 621	2 401	14 882	19 573	102 765	10 173	6 709	4 314	2 814	65 670	13 086
<b>IV</b>	146 051	2 511	15 151	20 617	107 773	10 869	7 130	5 037	2 920	67 190	14 626
<b>14 /</b>	R 140 491	2 324	15 199	19 274	103 693	10 510	6 356	5 266	2 680	64 809	14 073
<b>II</b>	P 134 921	2 178	15 107	18 048	99 589	10 311	6 291	5 383	2 635	61 331	13 638

(d) A partir de la edición de junio de 2014, se ha producido una reclasificación de las entidades de contrapartida central, cuyos importes se han incorporado para toda la serie histórica.

Véanse resto notas al final del capítulo.

**4. ENTIDADES DE CRÉDITO Y EFC**  
**B) Detalle del crédito y los depósitos**  
**de las entidades de crédito y EFC**

**4.19 (1ª parte) Total crédito y total créditos dudosos a otros**  
**sectores residentes para financiar actividades productivas (a).**  
**Detalle por la actividad principal. Entidades de depósito**

Millones de euros

	Total 1=2+3+4+5	Agricultura, ganadería, caza, silvicultura y pesca 2	Industria (excepto construcción) (b) 3	Construcción (b) 4	Servicios						
					Total 5=6 a 11	Comercio y reparaciones 6	Hostelería 7	Transporte y almacenamiento (c) 8	Intermediación financiera (excepto en entidades de crédito) (d) 9	Actividades inmobiliarias 10	Otros servicios (c) 11
<b>08</b>	971 206	25 891	144 741	145 986	654 587	81 977	31 596	39 331	44 667	313 244	143 773
<b>09</b>	964 440	22 879	142 480	126 758	672 322	77 823	33 430	36 154	81 311	317 983	125 622
<b>10</b>	975 510	22 959	143 356	110 834	698 361	76 924	35 733	40 291	111 140	310 942	123 332
<b>11</b>	929 832	21 605	134 776	95 224	678 227	75 737	34 800	40 481	115 236	293 797	118 176
<b>12</b>	788 412	20 047	123 335	73 257	571 773	73 097	33 406	39 676	93 139	220 442	112 013
<b>13</b>	687 736	18 280	107 946	57 570	503 940	68 531	30 537	34 764	86 623	174 407	109 078
<b>11 /</b>	964 624	22 459	137 399	106 448	698 318	76 155	35 382	39 742	115 391	307 384	124 264
<b>II</b>	958 229	22 279	138 042	102 430	695 479	76 454	35 103	40 727	118 273	303 811	121 110
<b>III</b>	939 238	22 051	137 085	99 053	681 048	75 241	34 816	39 727	111 103	298 855	121 306
<b>IV</b>	929 832	21 605	134 776	95 224	678 227	75 737	34 800	40 481	115 236	293 797	118 176
<b>12 /</b>	921 314	21 242	131 530	92 916	675 626	74 527	34 548	40 118	117 065	291 141	118 226
<b>II</b>	900 948	20 897	129 598	88 481	661 973	74 705	33 843	40 823	112 759	282 836	117 009
<b>III</b>	873 270	20 670	127 183	84 668	640 748	72 474	33 272	40 458	104 032	276 171	114 341
<b>IV</b>	788 412	20 047	123 335	73 257	571 773	73 097	33 406	39 676	93 139	220 442	112 013
<b>13 /</b>	758 463	18 969	119 402	66 140	553 952	71 173	32 497	37 047	101 625	200 712	110 898
<b>II</b>	729 150	18 827	114 977	61 432	533 914	70 346	31 466	35 853	90 893	195 497	109 859
<b>III</b>	711 574	18 581	111 155	60 261	521 577	68 492	30 729	35 591	87 396	192 289	107 079
<b>IV</b>	687 736	18 280	107 946	57 570	503 940	68 531	30 537	34 764	86 623	174 407	109 078
<b>14 /</b>	R 684 490	17 573	106 809	55 713	504 394	66 468	29 761	28 620	101 870	168 355	109 320
<b>II</b>	P 664 403	17 431	104 579	52 980	489 413	66 726	29 554	28 432	94 941	159 093	110 667

(d) A partir de la edición de junio de 2014, se ha producido una reclasificación de las entidades de contrapartida central, cuyos importes se han incorporado para toda la serie histórica.

Véanse resto notas al final del capítulo

**4. ENTIDADES DE CRÉDITO Y EFC**  
**B) Detalle del crédito y los depósitos**  
**de las entidades de crédito y EFC**

**4.19 (Cont.) Total crédito y total créditos dudosos a otros**  
**sectores residentes para financiar actividades productivas (a).**  
**Detalle por la actividad principal. Entidades de depósito**

Millones de euros

	Total dudosos +15+16 12=13+14+	Agricultura, ganadería, caza, silvicultura y pesca 13	Industria (excepto construcción) (b) 14	Construcción (b) 15	Servicios						
					Total 16=17 a 22	Comercio y reparaciones 17	Hostelería 18	Transporte y almacenamiento (c) 19	Intermediación financiera (excepto en entidades de crédito) (d) 20	Actividades inmobiliarias 21	Otros servicios (c) 22
<b>08</b>	36 042	571	2 975	7 300	25 196	2 183	731	607	235	19 132	2 308
<b>09</b>	60 202	740	6 010	10 869	42 583	3 898	1 240	1 063	482	31 876	4 023
<b>10</b>	77 831	980	6 364	13 683	56 803	4 329	1 875	1 349	850	43 450	4 950
<b>11</b>	108 096	1 395	7 659	17 814	81 228	5 461	2 843	1 730	1 576	63 223	6 394
<b>12</b>	126 032	1 830	11 628	19 521	93 055	7 840	5 608	3 431	2 005	64 202	9 969
<b>13</b>	143 511	2 477	14 846	20 315	105 874	10 438	7 094	4 671	2 871	66 265	14 534
<b>11 /</b>	82 555	967	6 522	14 405	60 660	4 314	2 024	1 306	931	46 935	5 151
<b>II</b>	92 496	1 175	6 857	15 342	69 122	4 665	2 234	1 318	1 028	54 226	5 651
<b>III</b>	97 672	1 267	7 271	16 275	72 859	5 051	2 390	1 373	1 531	56 894	5 619
<b>IV</b>	108 096	1 395	7 659	17 814	81 228	5 461	2 843	1 730	1 576	63 223	6 394
<b>12 /</b>	115 054	1 482	8 261	19 183	86 128	5 759	3 139	1 820	1 673	66 714	7 022
<b>II</b>	133 983	1 612	9 341	21 783	101 247	6 501	3 994	2 495	1 823	77 791	8 643
<b>III</b>	144 607	1 761	10 330	22 965	109 551	7 004	4 517	2 627	2 025	84 097	9 283
<b>IV</b>	126 032	1 830	11 628	19 521	93 055	7 840	5 608	3 431	2 005	64 202	9 969
<b>13 /</b>	121 328	2 113	12 267	17 246	89 702	8 099	5 987	3 530	2 132	59 562	10 393
<b>II</b>	128 735	2 197	13 723	18 463	94 351	9 132	6 275	4 015	2 524	60 449	11 957
<b>III</b>	136 895	2 364	14 521	19 365	100 645	9 641	6 675	3 905	2 789	64 672	12 964
<b>IV</b>	143 511	2 477	14 846	20 315	105 874	10 438	7 094	4 671	2 871	66 265	14 534
<b>14 /</b>	R 138 174	2 298	14 969	19 064	101 843	10 123	6 330	4 922	2 645	64 122	13 702
<b>II</b>	P 132 597	2 151	14 855	17 812	97 779	9 966	6 268	5 058	2 599	60 642	13 246

(d) A partir de la edición de junio de 2014, se ha producido una reclasificación de las entidades de contrapartida central, cuyos importes se han incorporado para toda la serie histórica.

Véanse resto notas al final del capítulo.

**4. ENTIDADES DE CRÉDITO Y EFC**  
**B) Detalle del crédito y los depósitos**  
**de las entidades de crédito y EFC**

**4.22 (1ª parte) Total crédito y total créditos dudosos de EFC a otros**  
**sectores residentes para financiar actividades productivas (a).**  
**Detalle por la actividad principal.**

Millones de euros

	Total	Agricultura, ganadería, caza, silvicultura y pesca	Industria (excepto construcción)	Construcción	Servicios							
					Total	Comercio y reparaciones	Hostelería	Transporte y almacenamiento	Intermediación financiera (excepto en entidades crédito)	Actividades inmobiliarias	Otros servicios	
												(b)
1=2+3+4+5	2	3	4	5=6 a 11	6	7	8	9	10	11		
<b>08</b>	31 666	292	6 004	4 552	20 818	5 658	389	4 566	527	4 364	5 315	
<b>09</b>	19 070	189	3 626	2 539	12 716	3 109	267	2 010	181	3 971	3 179	
<b>10</b>	17 901	152	3 073	2 003	12 674	3 061	228	1 790	230	3 550	3 814	
<b>11</b>	16 515	131	2 509	1 620	12 256	3 494	230	1 562	182	3 105	3 681	
<b>12</b>	13 211	128	2 315	1 301	9 467	3 013	182	1 433	195	2 076	2 569	
<b>13</b>	12 397	136	2 582	1 025	8 653	3 109	137	1 298	168	1 068	2 873	
<b>11 /</b>	17 096	144	2 635	1 722	12 595	2 913	224	1 859	137	3 478	3 984	
<b>II</b>	16 825	140	2 529	1 655	12 502	3 467	224	1 438	202	3 265	3 905	
<b>III</b>	16 408	136	2 372	1 594	12 305	3 221	228	1 429	200	3 273	3 954	
<b>IV</b>	16 515	131	2 509	1 620	12 256	3 494	230	1 562	182	3 105	3 681	
<b>12 /</b>	15 571	128	2 406	1 562	11 475	3 239	215	1 472	230	3 100	3 219	
<b>II</b>	14 880	142	2 597	1 662	10 479	3 275	213	1 383	240	2 644	2 725	
<b>III</b>	13 896	138	2 177	1 386	10 194	3 162	201	1 403	218	2 573	2 637	
<b>IV</b>	13 211	128	2 315	1 301	9 467	3 013	182	1 433	195	2 076	2 569	
<b>13 /</b>	12 373	130	2 293	1 205	8 745	2 573	178	1 377	184	2 088	2 344	
<b>II</b>	12 007	110	2 175	1 113	8 609	2 908	171	1 360	186	1 505	2 479	
<b>III</b>	11 387	115	2 009	1 061	8 201	2 733	162	1 343	176	1 404	2 383	
<b>IV</b>	12 397	136	2 582	1 025	8 653	3 109	137	1 298	168	1 068	2 873	
<b>14 /</b>	R	11 382	159	2 726	1 042	7 455	2 285	142	1 355	311	1 243	2 119
<b>II</b>	P	11 224	143	2 473	925	7 683	2 573	141	1 252	278	962	2 478

(d) A partir de la edición de junio de 2014, se ha producido una reclasificación de las entidades de contrapartida central, cuyos importes se han incorporado para toda la serie histórica.

Véanse resto notas al final del capítulo.

**4. ENTIDADES DE CRÉDITO Y EFC**  
**B) Detalle del crédito y los depósitos**  
**de las entidades de crédito y EFC**

**4.22 (Cont.) Total crédito y total créditos dudosos de EFC a otros**  
**sectores residentes para financiar actividades productivas (a).**  
**Detalle por la actividad principal.**

Millones de euros

	Total dudosos	Agricultura, ganadería, caza, silvicultura y pesca	Industria (excepto construcción)	Construcción	Servicios							
					Total	Comercio y reparaciones	Hostelería	Transporte y almacenamiento	Intermediación financiera (excepto en entidades crédito)	Actividades inmobiliarias	Otros servicios	
												(b)
+15+16 12=13+14+	13	14	15	16=17 a 22	17	18	19	20	21	22		
<b>08</b>	915	6	105	156	648	304	13	136	10	137	47	
<b>09</b>	1 161	9	134	194	825	278	26	198	17	257	49	
<b>10</b>	1 268	10	212	198	849	284	31	185	5	277	67	
<b>11</b>	1 162	13	163	159	827	289	32	198	5	228	75	
<b>12</b>	1 137	9	186	148	794	294	27	180	1	207	85	
<b>13</b>	920	17	149	145	609	260	26	133	5	140	46	
<b>11 /</b>	1 306	11	208	198	890	276	31	220	5	288	70	
<b>II</b>	1 234	10	176	191	856	302	32	218	5	224	75	
<b>III</b>	1 252	11	175	173	893	316	31	226	5	240	75	
<b>IV</b>	1 162	13	163	159	827	289	32	198	5	228	75	
<b>12 /</b>	1 127	9	161	135	821	281	37	215	8	207	74	
<b>II</b>	1 174	9	157	161	847	267	36	200	4	262	78	
<b>III</b>	1 253	9	164	161	919	315	36	195	2	298	73	
<b>IV</b>	1 137	9	186	148	794	294	27	180	1	207	85	
<b>13 /</b>	1 129	15	194	134	786	287	30	177	2	218	73	
<b>II</b>	1 289	17	204	179	888	392	31	169	4	221	71	
<b>III</b>	1 219	19	205	139	855	363	26	173	6	210	77	
<b>IV</b>	920	17	149	145	609	260	26	133	5	140	46	
<b>14 /</b>	R	925	15	143	113	655	233	26	128	1	114	152
<b>II</b>	P	986	16	180	130	660	230	23	117	0	119	171

(d) A partir de la edición de junio de 2014, se ha producido una reclasificación de las entidades de contrapartida central, cuyos importes se han incorporado para toda la serie histórica.

Véanse resto notas al final del capítulo.



**4. ENTIDADES DE CRÉDITO Y EFC**  
**B) Detalle del crédito y los depósitos**  
**de las entidades de crédito y EFC**

**4.24 (1ª parte) Total crédito y total créditos dudosos a otros sectores**  
**residentes para financiar actividades productivas (a).Detalle de las**  
**actividades de industria y construcción. Entidades de depósito**

Millones de Euros

	Créditos industria (excepto construcción)										Créditos construcción				
	Total	Indus- trias extrac- tivas	Industrias manufactureras							Prod. y distrib energía electr. gas y agua	Total	Edifi- cios y obras singu- lares	Obras públi- cas	Instala- ción y acabado de edi- ficios y obras	Prepa- ración de obras
			Alimen- tación, bebidas tabaco	Refino de petró- leo	Indus- tria química	Fabric. minera- les no metalic	Meta- lurgia; constr. maquin.	Fabric. mate- rial de transp.	Otras						
1=2 a 10	2	3	4	5	6	7	8	9	10	11=12a15	12	13	14	15	
<b>08</b>	144 741	4 455	22 549	1 012	6 564	12 973	29 538	3 913	27 431	36 306	145 986	110 788	12 619	14 292	8 288
<b>09</b>	142 480	5 143	21 828	1 078	5 690	11 377	27 297	4 462	22 973	42 634	126 758	92 033	16 153	12 997	5 576
<b>10</b>	143 356	4 826	21 639	1 624	5 819	10 536	26 692	4 813	22 314	45 094	110 834	78 181	16 304	11 870	4 479
<b>11</b>	134 776	4 472	21 617	2 561	5 378	9 036	24 793	3 817	20 821	42 280	95 224	65 146	15 391	11 038	3 648
<b>12</b>	123 335	4 085	20 956	3 254	4 715	7 493	22 383	3 747	18 909	37 793	73 257	46 813	14 668	9 207	2 569
<b>13</b>	107 946	3 221	19 835	2 560	4 718	6 224	20 125	3 694	16 004	31 564	57 570	32 834	14 809	7 738	2 190
<b>11 /</b>	137 399	4 264	21 620	1 958	5 767	9 747	25 902	4 804	21 932	41 405	106 448	75 067	15 851	11 397	4 134
<b>II</b>	138 042	4 574	21 802	2 209	5 899	9 461	26 053	4 590	21 588	41 866	102 430	72 157	15 188	11 103	3 982
<b>III</b>	137 085	4 300	21 559	2 152	5 643	9 138	25 272	3 979	21 270	43 772	99 053	68 238	15 453	11 546	3 816
<b>IV</b>	134 776	4 472	21 617	2 561	5 378	9 036	24 793	3 817	20 821	42 280	95 224	65 146	15 391	11 038	3 648
<b>12 /</b>	131 530	4 278	21 155	2 549	5 178	8 842	24 176	4 191	20 360	40 802	92 916	63 354	15 298	10 770	3 494
<b>II</b>	129 598	4 049	20 627	3 070	5 373	8 719	23 656	4 228	19 571	40 305	88 481	59 916	15 323	9 883	3 359
<b>III</b>	127 183	3 893	20 682	2 898	4 928	8 275	23 065	4 219	19 016	40 207	84 668	57 213	14 802	9 447	3 206
<b>IV</b>	123 335	4 085	20 956	3 254	4 715	7 493	22 383	3 747	18 909	37 793	73 257	46 813	14 668	9 207	2 569
<b>13 /</b>	119 402	3 878	20 422	3 151	4 759	7 209	21 793	3 639	17 503	37 048	66 140	39 433	15 661	8 598	2 448
<b>II</b>	114 977	3 766	19 884	2 245	4 800	6 872	21 471	3 725	17 033	35 182	61 432	34 803	15 947	8 378	2 303
<b>III</b>	111 155	3 242	19 247	2 100	4 621	6 470	20 689	3 766	16 366	34 654	60 261	34 350	15 346	8 302	2 263
<b>IV</b>	107 946	3 221	19 835	2 560	4 718	6 224	20 125	3 694	16 004	31 564	57 570	32 834	14 809	7 738	2 190
<b>14 /</b>	R 106 809	3 180	19 147	3 171	4 307	6 073	19 709	3 454	15 290	32 478	55 713	30 665	14 252	8 759	2 037
<b>II</b>	P 104 579	3 015	18 494	2 942	4 325	6 037	19 443	3 596	15 470	31 258	52 980	28 549	13 860	8 573	1 999

Véanse notas al final del capítulo.

**4. ENTIDADES DE CRÉDITO Y EFC**  
**B) Detalle del crédito y los depósitos**  
**de las entidades de crédito y EFC**

**4.24 (Cont.) Total crédito y total créditos dudosos a otros sectores**  
**residentes para financiar actividades productivas (a).Detalle de las**  
**actividades de industria y construcción. Entidades de depósito**

Millones de Euros

	Dudosos industria (excepto construcción)										Dudosos construcción				
	Total indus- tria	Indus- trias extrac- tivas	Industrias manufactureras							Prod. y distrib energía electr. gas y agua	Total cons- trucción	Edifi- cios y obras singu- lares	Obras públi- cas	Instala- ción y acabado de edi- ficios y obras	Prepa- ración de obras
			Alimen- tación, bebidas tabaco	Refino de petró- leo	Indus- tria química	Fabric. minera- les no metalic	Meta- lurgia; constr. maquin.	Fabric. mate- rial de transp.	Otras						
17 a 25 16=	17	18	19	20	21	22	23	24	25	26=	27	28	29	30	
<b>08</b>	2 975	254	406	1	117	366	681	57	1 053	40	7 300	5 983	710	253	354
<b>09</b>	6 010	311	850	17	371	839	1 535	201	1 741	145	10 869	8 541	1 177	614	536
<b>10</b>	6 364	196	1 022	4	313	916	1 745	269	1 621	269	13 683	10 888	1 461	711	624
<b>11</b>	7 659	275	1 326	16	298	1 073	2 154	266	1 910	342	17 814	14 589	1 422	1 019	784
<b>12</b>	11 628	338	1 797	30	438	1 711	3 554	338	2 779	643	19 521	14 811	1 743	2 129	838
<b>13</b>	14 846	433	2 520	38	498	2 060	4 771	404	3 074	1 048	20 315	13 860	1 836	3 806	813
<b>11 /</b>	6 522	203	1 120	4	340	956	1 782	228	1 619	270	14 405	11 868	1 206	742	589
<b>II</b>	6 857	247	1 100	4	288	1 039	1 891	180	1 754	354	15 342	12 613	1 227	764	738
<b>III</b>	7 271	267	1 241	4	273	1 063	2 005	222	1 859	337	16 275	13 338	1 307	870	760
<b>IV</b>	7 659	275	1 326	16	298	1 073	2 154	266	1 910	342	17 814	14 589	1 422	1 019	784
<b>12 /</b>	8 261	302	1 382	24	350	1 127	2 340	279	2 069	388	19 183	15 604	1 497	1 257	825
<b>II</b>	9 341	354	1 510	25	388	1 455	2 597	302	2 232	478	21 783	17 417	1 574	1 880	912
<b>III</b>	10 330	350	1 672	26	412	1 496	3 014	316	2 457	588	22 965	18 325	1 640	2 033	967
<b>IV</b>	11 628	338	1 797	30	438	1 711	3 554	338	2 779	643	19 521	14 811	1 743	2 129	838
<b>13 /</b>	12 267	343	2 055	27	410	1 706	3 830	326	2 908	662	17 246	12 720	1 735	1 979	811
<b>II</b>	13 723	408	2 463	32	418	1 776	4 449	346	3 052	780	18 463	12 660	1 767	3 209	828
<b>III</b>	14 521	408	2 581	39	490	1 907	4 737	366	3 064	929	19 365	13 185	1 837	3 505	838
<b>IV</b>	14 846	433	2 520	38	498	2 060	4 771	404	3 074	1 048	20 315	13 860	1 836	3 806	813
<b>14 /</b>	R 14 969	400	2 423	27	485	1 895	4 804	479	2 966	1 489	19 064	12 967	3 456	1 889	753
<b>II</b>	P 14 855	399	2 337	27	475	1 840	4 707	445	2 935	1 689	17 812	12 091	3 010	1 951	760

Véanse notas al final del capítulo.



**4. ENTIDADES DE CRÉDITO Y EFC**  
**B) Detalle del crédito y los depósitos**  
**de las entidades de crédito y EFC**

**4.27 (1ª parte) Total crédito y total créditos dudosos de EFC a otros**  
**sectores residentes para financiar actividades productivas (a).**  
**Detalle de las actividades de industria y construcción.**

Millones de Euros

	Créditos industria (excepto construcción)									Créditos construcción					
	Total	Indus-trias extrac-tivas	Industrias manufactureras						Prod. y distrib energía electr. gas y agua	Total (b)	Edifi-cios y obras singu-lares	Obras públi-cas	Instala-ción y acabado de edifi-cios y obras	Prepa-ración de obras	
			Alimen-tación, bebidas tabaco	Refino de petró-leo	Indus-tria química	Fabric. minera-les no metalic	Meta-lurgia, constr. maquin.	Fabric. mate-rial de transp.							Otras
1=2a10	2	3	4	5	6	7	8	9	10	15 11=12 a	12	13	14	15	
<b>08</b>	6 004	193	862	123	357	342	1 012	394	1 488	1 232	4 552	2 241	858	618	835
<b>09</b>	3 626	77	540	109	214	196	774	148	665	903	2 539	1 173	587	328	451
<b>10</b>	3 073	64	514	147	145	119	717	174	573	621	2 003	740	716	270	277
<b>11</b>	2 509	54	484	105	166	221	562	80	406	431	1 620	815	361	184	260
<b>12</b>	2 315	37	498	85	159	176	349	180	420	409	1 301	400	602	191	107
<b>13</b>	2 582	60	617	59	185	264	344	282	402	370	1 025	325	555	110	35
<b>11 /</b>	2 635	80	517	110	143	159	531	159	472	465	1 722	660	589	221	252
<b>II</b>	2 529	53	511	119	136	149	569	73	461	457	1 655	814	368	220	254
<b>III</b>	2 372	44	485	95	154	145	509	73	449	419	1 594	761	375	232	227
<b>IV</b>	2 509	54	484	105	166	221	562	80	406	431	1 620	815	361	184	260
<b>12 /</b>	2 406	49	517	104	151	138	400	196	403	449	1 562	733	481	160	188
<b>II</b>	2 597	36	648	21	175	215	460	278	425	339	1 662	532	741	246	144
<b>III</b>	2 177	38	489	87	156	137	400	183	380	308	1 386	463	624	169	131
<b>IV</b>	2 315	37	498	85	159	176	349	180	420	409	1 301	400	602	191	107
<b>13 /</b>	2 293	30	623	18	171	173	340	177	423	338	1 205	340	574	206	86
<b>II</b>	2 175	37	512	78	153	181	342	191	381	300	1 113	317	537	163	96
<b>III</b>	2 009	36	496	62	141	143	320	169	360	283	1 061	314	506	154	88
<b>IV</b>	2 582	60	617	59	185	264	344	282	402	370	1 025	325	555	110	35
<b>14 /</b>	R 2 726	38	675	107	198	121	666	163	397	362	1 042	488	214	207	132
<b>II</b>	P 2 473	49	514	75	168	92	567	240	393	375	925	488	159	128	150

Véanse notas al final del capítulo.

**4. ENTIDADES DE CRÉDITO Y EFC**  
**B) Detalle del crédito y los depósitos**  
**de las entidades de crédito y EFC**

**4.27 (Cont.) Total crédito y total créditos dudosos de EFC a otros**  
**sectores residentes para financiar actividades productivas (a).**  
**Detalle de las actividades de industria y construcción.**

Millones de Euros

	Dudosos industria (excepto construcción)									Dudosos construcción					
	Total indus-tria	Indus-trias extrac-tivas	Industrias manufactureras						Prod. y distrib energía electr. gas y agua	Total cons-trucción	Edifi-cios y obras singu-lares	Obras públi-cas	Instala-ción y acabado de edifi-cios y obras	Prepa-ración de obras	
			Alimen-tación, bebidas tabaco	Refino de petró-leo	Indus-tria química	Fabric. minera-les no metalic	Meta-lurgia, constr. maquin.	Fabric. mate-rial de transp.							Otras
17 a 25 16=	17	18	19	20	21	22	23	24	25	27 a 30 26=	27	28	29	30	
<b>08</b>	105	6	11	0	7	9	15	2	51	3	156	82	29	21	25
<b>09</b>	134	5	11	0	10	11	29	6	51	10	194	72	13	41	68
<b>10</b>	212	6	49	0	12	21	49	4	64	6	198	68	19	40	71
<b>11</b>	163	7	20	0	10	17	41	7	53	9	159	65	19	28	47
<b>12</b>	186	5	34	0	10	16	44	4	67	6	148	75	25	22	25
<b>13</b>	149	5	18	0	3	17	38	14	49	6	145	73	21	39	12
<b>11 /</b>	208	6	51	0	12	23	42	4	62	6	198	68	16	44	70
<b>II</b>	176	6	18	0	12	20	46	4	64	7	191	64	17	45	64
<b>III</b>	175	12	19	2	12	19	43	5	57	7	173	63	17	30	63
<b>IV</b>	163	7	20	0	10	17	41	7	53	9	159	65	19	28	47
<b>12 /</b>	161	6	26	0	9	17	43	7	47	6	135	62	20	24	28
<b>II</b>	157	5	21	0	10	16	41	8	51	5	161	70	28	34	30
<b>III</b>	164	6	22	0	9	19	47	7	50	4	161	80	26	26	29
<b>IV</b>	186	5	34	0	10	16	44	4	67	6	148	75	25	22	25
<b>13 /</b>	194	4	34	0	10	16	44	13	63	8	134	66	23	21	24
<b>II</b>	204	5	37	0	11	18	49	13	62	8	179	69	25	62	24
<b>III</b>	205	4	35	0	12	19	52	14	62	6	139	58	26	32	23
<b>IV</b>	149	5	18	0	3	17	38	14	49	6	145	73	21	39	12
<b>14 /</b>	R 143	11	15	0	4	7	60	3	34	9	113	62	11	24	15
<b>II</b>	P 180	5	16	1	4	11	56	3	51	33	130	78	14	16	22

Véanse notas al final del capítulo.

**4. ENTIDADES DE CRÉDITO Y EFC**  
**B) Detalles del crédito y los depósitos**  
**de las entidades de crédito y EFC**

**4.28 Crédito y depósitos de entidades de depósito frente a AAPP**  
**y a otros sectores residentes. Detalle por provincias**

Datos referidos a Junio de 2014

Millones de euros

	Crédito			Depósitos					
	Total	Adminis- traciones Públicas	Otros sectores residen- tes	Total	Adminis- traciones Públicas	Otros sectores residentes			
						Total	Vista	Ahorro	Plazo
	1=2+3	2	3	4=5+6	5	6=7+8+9	7	8	9
Álava . . . . .	11 252	1 788	9 464	9 702	306	9 396	2 825	1 379	5 192
Albacete . . . . .	7 050	152	6 898	6 730	118	6 613	882	2 231	3 500
Alacant . . . . .	50 788	937	49 851	35 836	755	35 081	9 088	6 602	19 391
Almería . . . . .	20 150	463	19 687	9 190	563	8 628	1 701	2 634	4 292
Asturias . . . . .	22 333	2 039	20 294	25 726	1 521	24 205	4 023	7 041	13 141
Ávila . . . . .	2 803	80	2 723	4 163	67	4 096	406	1 178	2 513
Badajoz . . . . .	12 136	1 659	10 477	10 070	430	9 641	1 338	3 476	4 826
Balears,Illes . . . . .	35 546	3 157	32 388	19 911	520	19 391	4 928	4 367	10 096
Barcelona . . . . .	242 394	14 350	228 043	161 347	3 823	157 523	46 817	20 271	90 435
Burgos . . . . .	9 447	205	9 242	11 449	207	11 242	1 290	3 239	6 714
Cáceres . . . . .	5 483	94	5 388	7 508	276	7 231	1 028	2 843	3 361
Cádiz . . . . .	21 389	622	20 767	11 906	348	11 558	2 358	3 868	5 332
Cantabria . . . . .	13 335	991	12 343	12 261	343	11 917	2 100	3 899	5 917
Castelló . . . . .	15 917	305	15 612	12 221	196	12 025	1 795	3 018	7 213
Ciudad Real . . . . .	8 363	215	8 148	7 942	176	7 766	988	2 931	3 847
Córdoba . . . . .	15 056	570	14 486	11 534	323	11 211	2 024	3 563	5 624
Coruña, La . . . . .	22 569	2 617	19 952	25 834	1 620	24 214	4 502	6 776	12 936
Cuenca . . . . .	3 972	186	3 786	4 988	686	4 302	549	1 506	2 247
Girona . . . . .	18 184	456	17 728	14 105	199	13 905	2 808	2 787	8 310
Granada . . . . .	18 925	499	18 425	13 187	461	12 726	2 149	4 149	6 427
Guadalajara . . . . .	5 975	65	5 909	4 277	146	4 131	764	1 030	2 337
Gipuzkoa . . . . .	20 788	896	19 892	22 897	324	22 573	7 711	3 074	11 787
Huelva . . . . .	8 703	334	8 369	5 511	147	5 364	1 144	1 897	2 323
Huesca . . . . .	4 828	101	4 727	5 166	125	5 041	1 026	1 185	2 829
Jaén . . . . .	9 838	341	9 498	8 946	256	8 690	1 067	3 206	4 417
León . . . . .	8 734	223	8 511	11 808	355	11 454	1 604	3 576	6 273
Lleida . . . . .	9 795	192	9 603	9 559	172	9 387	2 146	1 699	5 541
Lugo . . . . .	3 879	91	3 788	8 001	150	7 851	844	2 479	4 528
Madrid . . . . .	378 002	20 868	357 134	373 203	47 366	325 837	114 914	30 850	180 073
Málaga . . . . .	35 526	1 176	34 350	21 853	904	20 948	4 905	5 290	10 753
Murcia . . . . .	37 087	1 715	35 373	24 538	760	23 779	4 311	5 220	14 248
Navarra . . . . .	18 419	821	17 597	15 971	352	15 619	2 552	4 528	8 539
Ourense . . . . .	3 657	135	3 521	7 888	105	7 783	872	2 275	4 636
Palencia . . . . .	2 889	67	2 822	4 353	93	4 260	575	1 453	2 231
Palmas, Las . . . . .	22 398	1 470	20 928	12 609	971	11 639	4 159	1 797	5 683
Pontevedra . . . . .	17 155	202	16 953	15 909	516	15 393	2 808	4 939	7 646
Rioja, La . . . . .	9 367	998	8 369	8 261	177	8 085	1 511	1 886	4 687
Salamanca . . . . .	7 510	307	7 203	9 017	338	8 680	1 324	2 386	4 970
Tenerife . . . . .	18 640	742	17 898	11 019	761	10 257	3 331	2 339	4 588
Segovia . . . . .	3 122	85	3 037	4 166	72	4 094	524	1 064	2 506
Sevilla . . . . .	49 072	5 313	43 759	25 937	2 200	23 737	6 733	6 663	10 341
Soria . . . . .	1 897	47	1 850	3 177	82	3 096	360	862	1 873
Tarragona . . . . .	19 095	695	18 400	12 364	329	12 035	2 760	2 300	6 975
Teruel . . . . .	2 305	56	2 249	3 236	132	3 105	527	799	1 779
Toledo . . . . .	15 811	2 618	13 194	11 968	583	11 385	1 624	3 685	6 076
València . . . . .	72 425	9 048	63 377	49 601	983	48 617	10 804	12 559	25 254
Valladolid . . . . .	16 080	3 764	12 316	13 299	989	12 310	2 068	3 288	6 953
Bizkaia . . . . .	40 482	3 430	37 052	42 022	2 447	39 575	13 887	5 603	20 085
Zamora . . . . .	2 769	72	2 697	4 669	105	4 563	457	1 616	2 490
Zaragoza . . . . .	30 541	2 690	27 851	26 566	766	25 800	5 444	4 524	15 832
Sin clasificar (a) . . . . .	23 035	9	23 026	-	-	-	-	-	-
Ciudades autónomas									
Ceuta . . . . .	1 226	108	1 118	883	27	855	175	246	434
Melilla . . . . .	997	52	945	877	35	842	185	237	420
Banca electrónica (b) . . . . .	-	-	-	29 325	4	29 320	21 119	1 887	6 314
<b>TOTAL . . . . .</b>	<b>1 459 138</b>	<b>90 119</b>	<b>1 369 019</b>	<b>1 224 483</b>	<b>75 708</b>	<b>1 148 775</b>	<b>317 837</b>	<b>214 201</b>	<b>616 738</b>

Véanse notas al final del capítulo.

**4. ENTIDADES DE CRÉDITO Y EFC**  
**B) Detalles del crédito y los depósitos**  
**de las entidades de crédito y EFC**

**4.29 Crédito y depósitos de entidades de depósito frente a AAPP y a otros**  
**sectores residentes, por Comunidades Autónomas y Ciudades Autónomas**

Datos referidos a Junio de 2014

Millones de euros

	Crédito			Depósitos					
	Total	Adminis- traciones públicas	Otros sectores residen- tes	Total	Adminis- traciones públicas	Otros sectores residentes			
						Total	Vista	Ahorro	Plazo
1=2+3	2	3	4=5+6	5	6=7+8+9	7	8	9	
Pais Vasco . . . . .	72 522	6 115	66 408	74 620	3 077	71 544	24 423	10 056	37 064
Cataluña . . . . .	289 467	15 693	273 774	197 374	4 524	192 850	54 531	27 058	111 261
Galicia . . . . .	47 259	3 045	44 215	57 631	2 390	55 241	9 026	16 469	29 745
Andalucía . . . . .	178 660	9 320	169 340	108 063	5 201	102 862	22 082	31 269	49 510
Asturias, Principado de . . . . .	22 333	2 039	20 294	25 726	1 521	24 205	4 023	7 041	13 141
Cantabria . . . . .	13 335	991	12 343	12 261	343	11 917	2 100	3 899	5 917
Rioja, La . . . . .	9 367	998	8 369	8 261	177	8 085	1 511	1 886	4 687
Murcia, Región de . . . . .	37 087	1 715	35 373	24 538	760	23 779	4 311	5 220	14 248
Comunitat Valenciana . . . . .	139 130	10 290	128 840	97 657	1 934	95 723	21 687	22 179	51 858
Aragón . . . . .	37 674	2 846	34 828	34 968	1 023	33 945	6 997	6 508	20 440
Castilla-La Mancha . . . . .	41 171	3 236	37 935	35 906	1 708	34 198	4 807	11 383	18 008
Canarias . . . . .	41 038	2 212	38 826	23 628	1 732	21 896	7 490	4 136	10 270
Navarra, Comunidad Foral de . . . . .	18 419	821	17 597	15 971	352	15 619	2 552	4 528	8 539
Extremadura . . . . .	17 618	1 753	15 865	17 578	706	16 872	2 367	6 319	8 187
Balears, Illes . . . . .	35 546	3 157	32 388	19 911	520	19 391	4 928	4 367	10 096
Madrid, Comunida de . . . . .	378 002	20 868	357 134	373 203	47 366	325 837	114 914	30 850	180 073
Castilla y León . . . . .	55 251	4 851	50 400	66 101	2 307	63 794	8 608	18 662	36 524
Sin clasificar (a) . . . . .	23 035	9	23 026	-	-	-	-	-	-
<b>TOTAL CCAA . . . . .</b>	<b>1 456 914</b>	<b>89 959</b>	<b>1 366 955</b>	<b>1 193 399</b>	<b>75 641</b>	<b>1 117 757</b>	<b>296 358</b>	<b>211 830</b>	<b>609 569</b>
Ciudades autónomas									
Ceuta . . . . .	1 226	108	1 118	883	27	855	175	246	434
Mejilla . . . . .	997	52	945	877	35	842	185	237	420
Banca electrónica . . . . .	-	-	-	29 325	4	29 320	21 119	1 887	6 314
<b>TOTAL . . . . .</b>	<b>1 459 138</b>	<b>90 119</b>	<b>1 369 019</b>	<b>1 224 483</b>	<b>75 708</b>	<b>1 148 775</b>	<b>317 837</b>	<b>214 201</b>	<b>616 738</b>

Véanse notas al final del capítulo.

**4. ENTIDADES DE CRÉDITO Y EFC**  
**B) Detalle del crédito y los depósitos de las entidades de crédito y EFC**

**4.30 (1ª parte) Crédito de entidades de depósito a Administraciones Públicas y otros sectores residentes por Comunidades Autónomas**

Millones de euros

	Total nacional		Otros sectores residentes		Administraciones Públicas		País Vasco		Cataluña		Galicia		Andalucía		Asturias, Principado de	
	1=2+4	2	3	4	5	6	7	8	9	10	11	12	13	14	15	
<b>05</b>	1 184 911	1 147 746	96,86	37 166	3,14	62 351	5,26	231 010	19,50	45 548	3,84	163 523	13,80	18 875	1,59	
<b>06</b>	1 483 280	1 445 298	97,44	37 981	2,56	72 772	4,91	281 673	18,99	55 745	3,76	201 540	13,59	22 836	1,54	
<b>07</b>	1 730 688	1 691 933	97,76	38 755	2,24	82 203	4,75	325 245	18,79	65 555	3,79	233 543	13,49	26 739	1,54	
<b>08</b>	1 842 797	1 795 109	97,41	47 688	2,59	87 420	4,74	350 230	19,01	70 370	3,82	241 762	13,12	27 990	1,52	
<b>09</b>	1 837 761	1 776 533	96,67	61 228	3,33	83 863	4,56	354 662	19,30	71 283	3,88	237 031	12,90	27 745	1,51	
<b>10</b>	1 856 783	1 782 291	95,99	74 492	4,01	86 884	4,68	357 277	19,24	70 509	3,80	234 147	12,61	28 161	1,52	
<b>10 IV</b>	1 856 783	1 782 291	95,99	74 492	4,01	86 884	4,68	357 277	19,24	70 509	3,80	234 147	12,61	28 161	1,52	
<b>11 I</b>	1 842 800	1 763 282	95,68	79 518	4,32	85 268	4,63	353 832	19,20	68 641	3,72	233 487	12,67	27 912	1,51	
<b>II</b>	1 841 459	1 758 573	95,50	82 886	4,50	87 414	4,75	347 426	18,87	68 719	3,73	231 508	12,57	27 888	1,51	
<b>III</b>	1 812 205	1 728 691	95,39	83 513	4,61	87 819	4,85	341 573	18,85	65 722	3,63	228 603	12,61	27 705	1,53	
<b>IV</b>	1 798 026	1 715 037	95,38	82 989	4,62	85 904	4,78	344 754	19,17	64 076	3,56	223 380	12,42	27 575	1,53	
<b>12 I</b>	1 781 082	1 695 547	95,20	85 535	4,80	84 987	4,77	344 487	19,34	63 403	3,56	220 632	12,39	27 271	1,53	
<b>II</b>	1 781 190	1 674 931	94,03	106 259	5,97	83 337	4,68	339 565	19,06	63 092	3,54	219 475	12,32	27 416	1,54	
<b>III</b>	1 736 963	1 633 489	94,04	103 474	5,96	81 561	4,70	332 550	19,15	61 784	3,56	214 286	12,34	26 718	1,54	
<b>IV</b>	1 634 655	1 537 765	94,07	96 890	5,93	79 338	4,85	316 999	19,39	55 021	3,37	202 390	12,38	26 749	1,64	
<b>13 I</b>	1 591 046	1 493 865	93,89	97 181	6,11	79 159	4,98	309 147	19,43	53 922	3,39	197 306	12,40	24 313	1,53	
<b>II</b>	1 550 197	1 460 444	94,21	89 753	5,79	78 114	5,04	302 163	19,49	53 123	3,43	194 716	12,56	23 385	1,51	
<b>III</b>	1 514 318	1 426 892	94,23	87 425	5,77	74 379	4,91	297 002	19,61	51 379	3,39	190 834	12,60	22 789	1,50	
<b>IV</b>	1 469 010	1 392 384	94,78	76 627	5,22	73 237	4,99	297 068	20,22	50 104	3,41	180 780	12,31	22 337	1,52	
<b>14 I</b>	1 474 505	1 387 859	94,12	86 646	5,88	72 282	4,90	292 224	19,82	47 591	3,23	180 578	12,25	22 186	1,50	
<b>II</b>	1 459 138	1 369 019	93,82	90 119	6,18	72 522	4,97	289 467	19,84	47 259	3,24	178 660	12,24	22 333	1,53	

**4. ENTIDADES DE CRÉDITO Y EFC**  
**B) Detalle del crédito y los depósitos de las entidades de crédito y EFC**

**4.30 (Cont.) Crédito de entidades de depósito a Administraciones Públicas y otros sectores residentes por Comunidades Autónomas**

Millones de euros

	Cantabria		Rioja,La		Murcia, Región de		Comunitat Valenciana		Aragón		Castilla-La Mancha		Canarias	
	16	17	18	19	20	21	22	23	24	25	26	27	28	29
<b>05</b>	11 511	0,97	8 651	0,73	31 819	2,69	121 263	10,23	33 016	2,79	34 441	2,91	40 335	3,40
<b>06</b>	13 694	0,92	10 664	0,72	41 026	2,77	153 748	10,37	40 125	2,71	43 577	2,94	48 911	3,30
<b>07</b>	15 878	0,92	12 424	0,72	48 137	2,78	178 457	10,31	46 328	2,68	52 523	3,03	55 887	3,23
<b>08</b>	16 529	0,90	13 181	0,72	50 912	2,76	188 463	10,23	49 600	2,69	56 986	3,09	58 784	3,19
<b>09</b>	16 625	0,90	12 996	0,71	49 351	2,69	186 100	10,13	48 847	2,66	57 843	3,15	58 033	3,16
<b>10</b>	16 764	0,90	12 883	0,69	49 363	2,66	185 657	10,00	49 393	2,66	56 804	3,06	56 394	3,04
<b>10 IV</b>	16 764	0,90	12 883	0,69	49 363	2,66	185 657	10,00	49 393	2,66	56 804	3,06	56 394	3,04
<b>11 I</b>	16 699	0,91	12 914	0,70	49 067	2,66	184 542	10,01	49 132	2,67	56 144	3,05	55 490	3,01
<b>II</b>	16 753	0,91	12 738	0,69	48 846	2,65	185 271	10,06	48 595	2,64	55 783	3,03	54 814	2,98
<b>III</b>	16 581	0,91	12 680	0,70	48 918	2,70	183 289	10,11	48 076	2,65	55 003	3,04	53 894	2,97
<b>IV</b>	16 458	0,92	12 308	0,68	48 196	2,68	180 871	10,06	47 213	2,63	54 197	3,01	52 722	2,93
<b>12 I</b>	16 276	0,91	12 217	0,69	48 296	2,71	177 930	9,99	46 050	2,59	52 544	2,95	51 888	2,91
<b>II</b>	15 927	0,89	12 010	0,67	48 704	2,73	174 159	9,78	46 026	2,58	50 949	2,86	51 043	2,87
<b>III</b>	15 811	0,91	11 779	0,68	49 439	2,85	168 678	9,71	45 292	2,61	49 754	2,86	50 073	2,88
<b>IV</b>	15 064	0,92	10 441	0,64	45 829	2,80	158 250	9,68	43 145	2,64	46 225	2,83	47 274	2,89
<b>13 I</b>	14 089	0,89	9 850	0,62	40 556	2,55	154 645	9,72	40 470	2,54	44 414	2,79	44 968	2,83
<b>II</b>	14 006	0,90	10 047	0,65	40 020	2,58	151 274	9,76	40 184	2,59	44 010	2,84	44 482	2,87
<b>III</b>	13 777	0,91	9 604	0,63	38 877	2,57	147 532	9,74	39 081	2,58	42 859	2,83	43 474	2,87
<b>IV</b>	13 681	0,93	9 452	0,64	38 812	2,64	141 399	9,63	38 849	2,64	42 179	2,87	42 225	2,87
<b>14 I</b>	13 847	0,94	9 393	0,64	37 510	2,54	140 748	9,55	37 891	2,57	41 764	2,83	41 560	2,82
<b>II</b>	13 335	0,91	9 367	0,64	37 087	2,54	139 130	9,54	37 674	2,58	41 171	2,82	41 038	2,81

**4. ENTIDADES DE CRÉDITO Y EFC**  
**B) Detalle del crédito y los depósitos**  
**de las entidades de crédito y EFC**

**4.30 (Cont.) Crédito de entidades de depósito a**  
**Administraciones Públicas y otros sectores residentes**  
**por Comunidades Autónomas**

Millones de euros

	Navarra, Comunidad Foral de		Extremadura		Baleares, Illes		Madrid, Comunidad de		Castilla y León		Ciudades autónomas				Sin clasificar (a)	
	Total	Porcentaje	Total	Porcentaje	Total	Porcentaje	Total	Porcentaje	Total	Porcentaje	Ceuta		Melilla		Total	Porcentaje
											40	41	42	43		
30	31	32	33	34	35	36	37	38	39	40	41	42	43	44	45	
<b>05</b>	16 216	1,37	15 682	1,32	29 737	2,51	266 535	22,49	51 846	4,38	906	0,08	790	0,07	857	0,07
<b>06</b>	19 660	1,33	18 548	1,25	36 154	2,44	356 713	24,05	62 729	4,23	1 067	0,07	935	0,06	1 161	0,08
<b>07</b>	22 767	1,32	21 723	1,26	42 406	2,45	424 836	24,55	71 553	4,13	1 266	0,07	1 104	0,06	2 117	0,12
<b>08</b>	24 862	1,35	23 277	1,26	46 183	2,51	452 858	24,57	77 278	4,19	1 376	0,07	1 097	0,06	3 638	0,20
<b>09</b>	24 491	1,33	23 221	1,26	46 661	2,54	449 943	24,48	75 601	4,11	1 509	0,08	1 075	0,06	10 880	0,59
<b>10</b>	24 320	1,31	23 371	1,26	46 197	2,49	450 895	24,28	75 227	4,05	1 595	0,09	1 070	0,06	29 874	1,61
<b>10 IV</b>	24 320	1,31	23 371	1,26	46 197	2,49	450 895	24,28	75 227	4,05	1 595	0,09	1 070	0,06	29 874	1,61
<b>11 I</b>	24 317	1,32	23 249	1,26	46 036	2,50	446 520	24,23	74 525	4,04	1 584	0,09	1 072	0,06	32 369	1,76
<b>II</b>	23 917	1,30	23 261	1,26	45 959	2,50	452 679	24,58	74 568	4,05	1 561	0,08	1 088	0,06	32 670	1,77
<b>III</b>	23 726	1,31	23 034	1,27	45 118	2,49	446 568	24,64	73 899	4,08	1 553	0,09	1 067	0,06	27 386	1,51
<b>IV</b>	23 572	1,31	22 815	1,27	45 004	2,50	445 841	24,80	72 872	4,05	1 548	0,09	1 064	0,06	27 658	1,54
<b>12 I</b>	23 211	1,30	21 994	1,23	44 589	2,50	441 035	24,76	71 514	4,02	1 546	0,09	1 052	0,06	30 160	1,69
<b>II</b>	23 085	1,30	21 690	1,22	43 680	2,45	457 731	25,70	71 162	4,00	1 633	0,09	1 064	0,06	29 443	1,65
<b>III</b>	22 200	1,28	21 160	1,22	42 544	2,45	443 726	25,55	69 266	3,99	1 588	0,09	1 046	0,06	27 707	1,60
<b>IV</b>	21 053	1,29	20 485	1,25	40 552	2,48	410 989	25,14	64 869	3,97	1 478	0,09	1 071	0,07	27 417	1,68
<b>13 I</b>	20 430	1,28	19 488	1,22	38 824	2,44	401 500	25,23	60 603	3,81	1 456	0,09	1 054	0,07	34 850	2,19
<b>II</b>	20 332	1,31	18 954	1,22	38 108	2,46	386 621	24,94	59 001	3,81	1 410	0,09	1 043	0,07	29 204	1,88
<b>III</b>	19 640	1,30	18 621	1,23	37 139	2,45	379 902	25,09	57 397	3,79	1 382	0,09	1 004	0,07	27 647	1,83
<b>IV</b>	19 340	1,32	18 126	1,23	35 885	2,44	357 256	24,32	56 545	3,85	1 353	0,09	1 024	0,07	29 360	2,00
<b>14 I</b>	18 889	1,28	17 569	1,19	35 696	2,42	380 574	25,81	55 493	3,76	1 242	0,08	987	0,07	26 478	1,80
<b>II</b>	18 419	1,26	17 618	1,21	35 546	2,44	378 002	25,91	55 251	3,79	1 226	0,08	997	0,07	23 035	1,58

Véanse notas al final del capítulo.

**4. ENTIDADES DE CRÉDITO Y EFC**  
**B) Detalle del crédito y los depósitos**  
**de las entidades de crédito y EFC**

**4.31 (1ª parte) Depósitos de Administraciones Públicas y otros sectores**  
**residentes en entidades de depósito**  
**por Comunidades Autónomas**

Millones de euros

	Total nacional		Otros sectores residentes		Administraciones Públicas		País Vasco		Cataluña		Galicia		Andalucía		Asturias, Principado de	
	1=2+4	2	3	4	5	6	7	8	9	10	11	12	13	14	15	
<b>05</b>	839 171	784 213	93,45	54 958	6,55	48 870	5,82	141 215	16,83	35 640	4,25	87 942	10,48	15 503	1,85	
<b>06</b>	994 807	929 017	93,39	65 790	6,61	57 272	5,76	165 029	16,59	40 620	4,08	102 454	10,30	17 847	1,79	
<b>07</b>	1 116 871	1 042 400	93,33	74 471	6,67	65 433	5,86	175 853	15,75	45 939	4,11	110 773	9,92	20 304	1,82	
<b>08</b>	1 218 488	1 143 674	93,86	74 813	6,14	76 344	6,27	193 615	15,89	51 056	4,19	114 703	9,41	22 681	1,86	
<b>09</b>	1 219 886	1 142 013	93,62	77 873	6,38	78 640	6,45	202 565	16,61	53 872	4,42	113 446	9,30	22 520	1,85	
<b>10</b>	1 223 496	1 148 253	93,85	75 243	6,15	78 799	6,44	206 317	16,86	55 470	4,53	113 766	9,30	23 879	1,95	
<b>10 IV</b>	1 223 496	1 148 253	93,85	75 243	6,15	78 799	6,44	206 317	16,86	55 470	4,53	113 766	9,30	23 879	1,95	
<b>11 I</b>	1 228 219	1 144 062	93,15	84 157	6,85	78 446	6,39	200 906	16,36	54 085	4,40	112 313	9,14	23 739	1,93	
<b>II</b>	1 231 057	1 156 767	93,97	74 290	6,03	78 115	6,35	202 089	16,42	55 199	4,48	111 282	9,04	23 952	1,95	
<b>III</b>	1 192 710	1 125 504	94,37	67 206	5,63	76 180	6,39	196 940	16,51	53 642	4,50	108 875	9,13	23 639	1,98	
<b>IV</b>	1 176 126	1 109 656	94,35	66 470	5,65	74 850	6,36	194 333	16,52	53 224	4,53	106 593	9,06	23 611	2,01	
<b>12 I</b>	1 174 557	1 103 113	93,92	71 444	6,08	72 960	6,21	189 939	16,17	52 494	4,47	104 253	8,88	22 797	1,94	
<b>II</b>	1 155 339	1 088 677	94,23	66 662	5,77	72 346	6,26	187 336	16,21	52 301	4,53	103 579	8,97	22 883	1,98	
<b>III</b>	1 130 403	1 058 119	93,61	72 284	6,39	70 710	6,26	186 862	16,53	50 716	4,49	100 646	8,90	22 587	2,00	
<b>IV</b>	1 167 785	1 100 444	94,23	67 341	5,77	71 947	6,16	191 757	16,42	52 979	4,54	102 700	8,79	22 780	1,95	
<b>13 I</b>	1 201 973	1 115 612	92,82	86 360	7,18	71 843	5,98	198 707	16,53	54 935	4,57	104 497	8,69	23 500	1,96	
<b>II</b>	1 208 337	1 128 143	93,36	80 194	6,64	73 240	6,06	198 285	16,41	55 434	4,59	108 062	8,94	24 454	2,02	
<b>III</b>	1 204 853	1 126 169	93,47	78 683	6,53	72 361	6,01	194 876	16,17	56 221	4,67	106 945	8,88	24 151	2,00	
<b>IV</b>	1 196 711	1 134 915	94,84	61 796	5,16	73 729	6,16	201 003	16,80	55 027	4,60	108 396	9,06	24 878	2,08	
<b>14 I</b>	1 209 830	1 136 042	93,90	73 787	6,10	73 490	6,07	195 056	16,12	56 601	4,68	107 532	8,89	25 480	2,11	
<b>II</b>	1 224 483	1 148 775	93,82	75 708	6,18	74 620	6,09	197 374	16,12	57 631	4,71	108 063	8,83	25 726	2,10	

4. ENTIDADES DE CRÉDITO Y EFC  
**B) Detalle del crédito y los depósitos  
de las entidades de crédito y EFC**

4.31 (Cont.) Depósitos de Administraciones Públicas y otros sectores  
residentes en entidades de depósito  
por Comunidades Autónomas

Millones de euros

	Cantabria		Rioja,La		Murcia, Región de		Comunitat Valenciana		Aragón		Castilla-La Mancha		Canarias		Navarra, Comunidad Foral de	
	Total	Porcentaje	Total	Porcentaje	Total	Porcentaje	Total	Porcentaje	Total	Porcentaje	Total	Porcentaje	Total	Porcentaje	Total	Porcentaje
	16	17	18	19	20	21	22	23	24	25	26	27	28	29	30	31
05	7 953	0,95	5 064	0,60	17 871	2,13	71 832	8,56	22 291	2,66	25 080	2,99	19 908	2,37	12 207	1,45
06	9 192	0,92	6 024	0,61	21 394	2,15	89 193	8,97	27 059	2,72	29 207	2,94	23 276	2,34	14 178	1,43
07	10 054	0,90	6 886	0,62	23 338	2,09	101 918	9,13	29 891	2,68	32 447	2,91	24 622	2,20	16 551	1,48
08	11 354	0,93	7 888	0,65	24 501	2,01	104 832	8,60	33 489	2,75	35 246	2,89	25 599	2,10	17 529	1,44
09	11 974	0,98	8 288	0,68	24 623	2,02	102 614	8,41	34 556	2,83	36 353	2,98	25 702	2,11	17 585	1,44
10	12 200	1,00	8 649	0,71	24 938	2,04	100 720	8,23	35 900	2,93	37 137	3,04	26 104	2,13	18 462	1,51
10 IV	12 200	1,00	8 649	0,71	24 938	2,04	100 720	8,23	35 900	2,93	37 137	3,04	26 104	2,13	18 462	1,51
11 I	12 103	0,99	8 621	0,70	23 963	1,95	100 359	8,17	35 683	2,91	36 398	2,96	25 728	2,09	18 335	1,49
II	12 213	0,99	8 514	0,69	24 354	1,98	101 415	8,24	35 463	2,88	36 758	2,99	25 471	2,07	17 669	1,44
III	12 198	1,02	8 283	0,69	24 908	2,09	98 641	8,27	34 743	2,91	35 723	3,00	24 867	2,08	17 566	1,47
IV	11 752	1,00	8 019	0,68	23 684	2,01	100 156	8,52	34 622	2,94	35 586	3,03	24 263	2,06	17 488	1,49
12 I	11 529	0,98	7 829	0,67	23 239	1,98	95 016	8,09	33 840	2,88	34 376	2,93	23 686	2,02	16 724	1,42
II	11 525	1,00	7 793	0,67	23 690	2,05	94 688	8,20	33 599	2,91	35 100	3,04	23 366	2,02	16 767	1,45
III	11 148	0,99	7 593	0,67	24 202	2,14	92 916	8,22	32 904	2,91	34 136	3,02	22 346	1,98	15 966	1,41
IV	11 405	0,98	7 731	0,66	23 867	2,04	96 630	8,27	34 038	2,91	34 457	2,95	22 388	1,92	15 549	1,33
13 I	11 640	0,97	7 800	0,65	22 258	1,85	96 941	8,07	35 508	2,95	34 925	2,91	22 709	1,89	15 952	1,33
II	11 759	0,97	8 199	0,68	22 704	1,88	97 314	8,05	35 371	2,93	35 320	2,92	23 177	1,92	16 067	1,33
III	12 052	1,00	8 058	0,67	22 854	1,90	97 444	8,09	35 655	2,96	35 265	2,93	23 276	1,93	16 027	1,33
IV	12 387	1,04	8 420	0,70	24 051	2,01	97 436	8,14	35 892	3,00	35 902	3,00	24 215	2,02	16 518	1,38
14 I	12 566	1,04	8 236	0,68	24 245	2,00	97 341	8,05	35 741	2,95	36 005	2,98	23 566	1,95	16 328	1,35
II	12 261	1,00	8 261	0,67	24 538	2,00	97 657	7,98	34 968	2,86	35 906	2,93	23 628	1,93	15 971	1,30

4. ENTIDADES DE CRÉDITO Y EFC  
**B) Detalle del crédito y los depósitos  
de las entidades de crédito y EFC**

4.31 (Cont.) Depósitos de Administraciones Públicas y otros sectores  
residentes en entidades de depósito  
por Comunidades Autónomas

Millones de euros

	Extremadura		Balears, Illes		Madrid, Comunidad de		Castilla y León		Ciudades autónomas				Banca electrónica		Sin clasificar	
	Total	Porcentaje	Total	Porcentaje	Total	Porcentaje	Total	Porcentaje	Ceuta		Melilla		Total	Porcentaje	Total	Porcentaje
									Total	Porcentaje	Total	Porcentaje				
	32	33	34	35	36	37	38	39	40	41	42	43	44	45	46	47
05	12 464	1,49	14 686	1,75	235 869	28,11	45 395	5,41	621	0,07	583	0,07	18 178	2,17	3	0,00
06	14 355	1,44	16 897	1,70	288 798	29,03	50 944	5,12	730	0,07	718	0,07	19 620	1,97	-	-
07	15 993	1,43	18 132	1,62	339 649	30,41	56 789	5,08	782	0,07	768	0,07	20 751	1,86	-	-
08	17 344	1,42	19 148	1,57	376 681	30,91	63 406	5,20	867	0,07	813	0,07	21 393	1,76	-	-
09	17 646	1,45	20 343	1,67	359 192	29,44	64 157	5,26	858	0,07	826	0,07	24 126	1,98	-	-
10	18 069	1,48	21 138	1,73	348 669	28,50	65 538	5,36	879	0,07	865	0,07	25 997	2,12	-	-
10 IV	18 069	1,48	21 138	1,73	348 669	28,50	65 538	5,36	879	0,07	865	0,07	25 997	2,12	-	-
11 I	17 809	1,45	20 366	1,66	363 844	29,62	67 244	5,47	876	0,07	863	0,07	26 538	2,16	-	-
II	17 782	1,44	20 114	1,63	363 869	29,56	68 520	5,57	890	0,07	881	0,07	26 510	2,15	-	-
III	17 320	1,45	20 616	1,73	342 951	28,75	67 766	5,68	860	0,07	868	0,07	26 125	2,19	-	-
IV	17 303	1,47	18 734	1,59	338 428	28,77	64 819	5,51	855	0,07	856	0,07	26 952	2,29	-	-
12 I	16 863	1,44	17 784	1,51	359 123	30,58	63 222	5,38	831	0,07	815	0,07	27 239	2,32	-	-
II	17 019	1,47	18 218	1,58	342 839	29,67	62 784	5,43	893	0,08	812	0,07	27 800	2,41	-	-
III	16 468	1,46	18 022	1,59	331 554	29,33	61 417	5,43	832	0,07	803	0,07	28 576	2,53	-	-
IV	17 018	1,46	18 798	1,61	350 766	30,04	63 215	5,41	843	0,07	810	0,07	28 109	2,41	-	-
13 I	17 089	1,42	19 017	1,58	369 491	30,74	64 478	5,36	864	0,07	822	0,07	28 996	2,41	-	-
II	17 079	1,41	19 611	1,62	366 222	30,31	65 206	5,40	886	0,07	858	0,07	29 089	2,41	-	-
III	17 304	1,44	20 266	1,68	365 147	30,31	65 955	5,47	883	0,07	851	0,07	29 260	2,43	-	-
IV	17 613	1,47	20 265	1,69	345 281	28,85	66 393	5,55	881	0,07	887	0,07	27 536	2,30	-	-
14 I	17 603	1,46	19 874	1,64	363 967	30,08	66 451	5,49	877	0,07	856	0,07	28 015	2,32	-	-
II	17 578	1,44	19 911	1,63	373 203	30,48	66 101	5,40	883	0,07	877	0,07	29 325	2,39	-	-

Véanse notas al final del capítulo.

**4. ENTIDADES DE CRÉDITO Y EFC**  
**B) Detalles del crédito y los depósitos**  
**de las entidades de crédito y EFC**

**4.32 Pasivos de las entidades de crédito Y EFC**  
**frente a AAPP y frente a OSR, por instituciones**

Millones de euros

	Pasivos frente a AAPP					Pasivos frente a otros sectores residentes				
	Total (a)	Depósitos			Dota- ciones	Entidades de crédito y EFC  (c)	Entidades de depósito  (b)	ICO	EFC	
		Entidades de crédito y EFC	Entidades de depósito (b)	ICO						EFC
	1=2+6	2=3+4+5	3	4	5	6				
<b>08</b>	76 054	76 054	75 058	986	10	-	1 432 573	1 428 936	1 560	1 312
<b>09</b>	81 805	81 805	77 873	3 919	13	-	1 426 888	1 422 781	1 418	1 483
<b>10</b>	79 080	79 080	75 287	3 778	15	-	1 440 425	1 434 104	3 219	1 773
<b>11</b>	69 717	69 717	66 470	3 234	13	-	1 373 079	1 358 356	8 076	6 646
<b>12</b>	69 183	69 183	67 341	1 832	9	-	1 316 735	1 304 172	6 239	6 323
<b>13</b>										
<i>Mar</i>	88 142	88 142	86 360	1 773	9	-	1 334 634	1 321 137	7 512	5 986
<i>Abr</i>	78 172	78 172	76 192	1 971	9	-	1 315 234	1 300 493	7 914	6 828
<i>May</i>	88 388	88 388	86 045	2 334	8	-	1 314 776	1 303 362	4 721	6 692
<i>Jun</i>	83 023	83 023	80 547	2 468	8	-	1 328 135	1 322 493	243	5 399
<i>Jul</i>	79 556	79 556	76 997	2 551	8	-	1 306 143	1 299 782	144	6 217
<i>Ago</i>	73 084	73 084	70 282	2 793	8	-	1 320 739	1 314 490	146	6 104
<i>Sep</i>	79 406	79 406	78 783	615	8	-	1 314 918	1 309 717	152	5 049
<i>Oct</i>	78 821	78 821	77 932	879	9	-	1 301 647	1 294 804	141	6 701
<i>Nov</i>	69 642	69 642	68 125	1 507	11	-	1 313 905	1 306 209	146	7 550
<i>Dic</i>	63 485	63 485	61 796	1 677	12	-	1 314 129	1 307 976	152	6 002
<b>14</b>										
<i>Ene</i>	R 61 238	61 238	59 996	1 230	12	-	1 311 675	1 305 098	136	6 441
<i>Feb</i>	74 205	74 205	70 959	3 235	12	-	1 300 887	1 294 674	147	6 066
<i>Mar</i>	74 744	74 744	73 851	881	12	-	1 307 927	1 302 131	161	5 635
<i>Abr</i>	64 978	64 978	63 661	1 305	12	-	1 287 686	1 281 397	148	6 141
<i>May</i>	75 099	75 099	73 518	1 569	12	-	1 294 671	1 288 562	154	5 955
<i>Jun</i>	77 924	77 924	75 825	2 088	12	-	1 312 951	1 307 470	155	5 326
<i>Jul</i>	P 69 425	69 425	67 183	2 231	12	-	1 297 458	1 291 554	224	5 679

Véanse notas al final del capítulo.

4. ENTIDADES DE CRÉDITO Y EFC  
C) Cuenta de resultados

4.B Entidades de depósito.  
Resumen

Datos Enero - Junio de 2014

Millones de euros y Porcentajes

Serie en cuadro y columna/ Time series in table and column	Resultados/Results			Ratios sobre balance medio/Ratios (proportion of average balance sheet)		
	Entidades depósito residentes/ Resident deposit-taking institutions	Sucursales españolas en el extranjero/ Spanish branches abroad	Entidades depósito residentes/ sucursales/ Resident deposit-taking institutions and branches	Entidades depósito residentes/ Resident deposit-taking institutions	Sucursales españolas en el extranjero/ Spanish branches abroad	Entidades depósito residentes/ sucursales/ Resident deposit-taking institutions and branches
Resultados del periodo hasta: II-2014						
Productos financieros . . . . .	28 030	285	28 316	2,1	4,1	2,1
Costes financieros . . . . .	14 974	39	15 013	1,1	0,6	1,1
Margen de intereses . . . . .	13 056	246	13 302	1,0	3,6	1,0
Rendimientos de instrumentos de capital y otros productos y gastos . . . . .	16 794	254	17 048	1,2	3,7	1,3
Margen bruto . . . . .	29 851	500	30 350	2,2	7,3	2,2
Gastos de explotación . . . . .	12 930	212	13 143	1,0	3,1	1,0
de los cuales: de personal . . . . .	7 194	138	7 332	0,5	2,0	0,5
Dotaciones netas . . . . .	401	-3	397	0,0	-0,0	0,0
Pérdida por deterioro de activos financieros . . . . .	7 652	24	7 675	0,6	0,3	0,6
Resultado de la actividad de explotación . . . . .	8 868	267	9 135	0,7	3,9	0,7
Pérdida por deterioro del resto de activos . . . . .	1 847	2	1 849	0,1	0,0	0,1
Otros resultados . . . . .	464	-2	462	0,0	-0,0	0,0
Beneficios antes de impuestos (contable hasta 1991) . . . . .	7 485	263	7 748	0,6	3,8	0,6
Impuesto sobre sociedades . . . . .	857	60	917	0,1	0,9	0,1
Dotaciones obligatorias a obras y fondos sociales . . . . .	36	-	36	0,0	0,0	0,0
Beneficio contable (desde 1992) . . . . .	6 592	203	6 795	0,5	2,9	0,5
PRO MEMORIA:						
Total dotaciones fondos . . . . .	26 829	81	26 910	2,0	1,2	2,0
Recursos generados . . . . .	35 311	350	35 661	2,6	5,1	2,6
Balance ajustado medio . . . . .	2 704 000	13 789	2 717 790	100,0	100,0	100,0
						Results for the period to: 2014-II
						Interest income
						Interest expenses
						Net interest income
						Return on equity instruments and non interest income
						Gross income
						Operating expenses
						of which: staff costs
						Provisioning expense (net)
						Financial assets impairment losses
						Adjusted net income
						Other assets impairment losses
						Other gains and losses
						Profit before tax (book profit until 1991)
						Corporate income tax
						Mandatory transfer to welfare funds
						Book profit (since 1992)
						MEMORANDUM ITEM:
						Funds allowances
						Funds generated
						Average adjusted balance sheet

Data January - June 2014

4.B Summary.  
Deposit-taking institutions

EUR millions and %

4. CREDIT INSTITUTIONS AND CFIS  
C) Profit and loss account





4. ENTIDADES DE CRÉDITO Y EFC  
C) Cuenta de resultados

4.38 Costes financieros.  
Entidades de depósito

Millones de euros

	Total +10+11+12 1=2+3+4+9	En euros 2	En moneda extranjera 3	Gastos por intereses					Empréstitos, otros valores negociab. y financ. subordin. (a) 9	Rectificaciones por operaciones de cobertura 10	Otros costes financieros 11	Comisiones de producción 12
				Total 4	Sistema crediticio 5	Administraciones Públicas 6	Otros sectores residentes 7	Sectores no residentes 8				
<b>09</b>	60 054	56 717	3 337	48 741	5 073	1 100	33 921	8 646	15 783	-5 321	724	127
<b>10</b>	42 799	40 733	2 066	35 998	4 149	963	25 710	5 176	15 020	-8 972	678	74
<b>11</b>	54 398	52 537	1 861	43 225	5 215	1 269	30 011	6 730	16 767	-6 227	561	73
<b>12</b>	47 725	45 703	2 026	38 035	7 134	822	25 611	4 468	15 178	-5 969	392	89
<b>13</b>	38 212	36 668	1 544	32 523	4 767	749	23 925	3 083	12 049	-6 703	253	89
<b>13 I-II</b>	20 499	19 699	800	17 369	2 694	381	12 462	1 831	6 579	-3 607	120	38
<b>14 I-II</b>	14 974	14 339	635	12 541	1 614	331	9 417	1 180	4 709	-2 410	93	40
<b>10 III</b>	10 874	10 392	482	9 231	1 126	268	6 529	1 308	3 669	-2 205	160	19
<b>10 IV</b>	11 919	11 373	547	9 881	1 081	283	7 017	1 500	3 873	-1 989	138	17
<b>11 I</b>	12 449	11 980	469	10 211	1 206	280	7 241	1 485	4 026	-1 939	134	17
<b>11 II</b>	13 540	13 095	446	10 925	1 341	312	7 571	1 701	4 226	-1 792	165	16
<b>11 III</b>	14 166	13 712	454	11 024	1 259	327	7 735	1 703	4 246	-1 258	132	23
<b>11 IV</b>	14 243	13 750	493	11 065	1 408	351	7 465	1 842	4 269	-1 238	130	17
<b>12 I</b>	13 563	12 958	605	10 494	1 677	216	7 103	1 498	4 218	-1 285	120	17
<b>12 II</b>	12 264	11 860	404	9 810	1 841	206	6 549	1 213	3 802	-1 465	92	26
<b>12 III</b>	10 928	10 364	563	8 789	1 868	194	5 782	945	3 597	-1 554	76	20
<b>12 IV</b>	10 970	10 520	453	8 942	1 748	206	6 177	811	3 562	-1 664	103	26
<b>13 I</b>	10 474	10 075	399	8 785	1 518	186	6 249	833	3 451	-1 834	58	14
<b>13 II</b>	10 024	9 624	401	8 584	1 176	195	6 214	999	3 129	-1 774	62	24
<b>13 III</b>	9 156	8 744	412	7 838	1 080	192	5 919	648	2 813	-1 582	64	23
<b>13 IV</b>	8 557	8 225	332	7 316	993	175	5 543	604	2 658	-1 514	70	28
<b>14 I</b>	7 767	7 452	314	6 517	847	162	4 918	591	2 487	-1 311	53	21
<b>14 II</b>	7 208	6 887	321	6 024	767	169	4 499	589	2 222	-1 098	40	20

Véanse notas al final del capítulo.

4. ENTIDADES DE CRÉDITO Y EFC  
C) Cuenta de resultados

4.39 Detalle de los productos de la cartera de valores y de los costes de los valores emitidos.  
Entidades de depósito

Millones de euros

	Productos de la cartera de valores							Coste financiero de empréstitos, otros valores negociables y financiaciones subordinadas						
	Total 1	Intereses de valores de renta fija de la cartera de inversión					Intereses cartera negoc. renta fija 7 (b)	Resultados cartera renta variable 8 (a)	Total 9	Pagarés y efectos 10	Empréstitos			De financ. subordinadas 14
		Total 2	Entidades cto residentes 3	Administraciones públicas 4	Otros sectores residentes 5	Sectores no residentes 6					Total 11	Intereses 12	Gastos 13	
<b>09</b>	20 305	12 503	2 637	4 222	3 057	2 587	...	7 802	15 783	1 479	10 395	...	...	3 909
<b>10</b>	24 438	12 417	2 406	4 947	2 906	2 158	...	12 021	15 020	503	10 573	...	...	3 944
<b>11</b>	27 665	14 611	2 764	6 517	3 187	2 143	...	13 054	16 767	565	11 611	...	...	4 591
<b>12</b>	31 290	16 429	3 024	8 591	2 764	2 050	...	14 861	15 178	1 939	10 072	...	...	3 168
<b>13</b>	26 040	17 110	2 425	9 721	3 561	1 403	...	8 930	12 049	1 078	8 890	...	...	2 081
<b>13 I-II</b>	13 532	8 648	1 365	4 718	1 848	717	...	4 883	6 579	727	4 623	...	...	1 229
<b>14 I-II</b>	13 480	7 467	991	4 369	1 420	686	...	6 013	4 709	186	3 781	...	...	743
<b>11 I</b>	5 250	3 441	654	1 484	807	495	...	1 809	4 026	122	2 763	...	...	1 141
<b>11 II</b>	8 052	3 607	691	1 599	799	518	...	4 445	4 226	131	2 919	...	...	1 176
<b>11 III</b>	5 247	3 723	691	1 703	790	539	...	1 524	4 246	121	2 968	...	...	1 156
<b>11 IV</b>	9 116	3 840	728	1 730	791	591	...	5 276	4 269	191	2 960	...	...	1 118
<b>12 I</b>	6 677	4 217	846	2 093	760	519	...	2 460	4 218	358	2 815	...	...	1 045
<b>12 II</b>	8 737	4 270	821	2 209	713	526	...	4 467	3 802	462	2 614	...	...	725
<b>12 III</b>	8 196	4 003	665	2 131	671	536	...	4 193	3 597	569	2 335	...	...	692
<b>12 IV</b>	7 680	3 939	692	2 157	620	469	...	3 741	3 562	549	2 307	...	...	705
<b>13 I</b>	6 443	4 190	662	2 249	911	368	...	2 253	3 451	421	2 385	...	...	644
<b>13 II</b>	7 088	4 458	703	2 469	936	350	...	2 630	3 129	306	2 238	...	...	585
<b>13 III</b>	6 450	4 361	570	2 552	896	343	...	2 089	2 813	200	2 186	...	...	426
<b>13 IV</b>	6 058	4 101	490	2 451	817	343	...	1 958	2 658	151	2 081	...	...	426
<b>14 I</b>	6 422	3 787	522	2 219	729	318	...	2 635	2 487	102	1 938	...	...	447
<b>14 II</b>	7 058	3 680	469	2 150	692	369	...	3 378	2 222	84	1 842	...	...	296

Véanse notas al final del capítulo.



**4. ENTIDADES DE CRÉDITO Y ESTABLECIMIENTOS FINANCIEROS DE CRÉDITO**  
**D) Cuadros complementarios**

**4.45 Entidades de crédito y EFC**  
**Número de entidades**

	Número de entidades							
	Total (a) (b)	Entidades de depósito			Crédito oficial	EFC/ECAOL		
		Total	Entidades españolas	Sucursales extranjeras		Total	Estable- cimientos financieros de crédito (EFC)	ECAOL
1=2+5+8	2=3+4	3	4	5	6=7+8	7	8	
01	367	281	225	56	1	85	85	-
02	359	275	216	59	1	83	83	-
03	348	269	211	58	1	78	78	-
04	346	266	205	61	1	79	79	-
05	348	269	204	65	1	78	78	-
06	352	272	202	70	1	79	79	-
07	357	280	201	79	1	76	76	-
08	362	286	198	88	1	75	75	-
09	352	280	192	88	1	70	70	-
10	337	276	188	88	1	59	59	-
11	335	275	189	86	1	59	59	-
12	314	258	173	85	1	55	55	-
12 III	323	266	181	85	1	56	56	-
IV	314	258	173	85	1	55	55	-
13 I	302	248	163	85	1	53	53	-
II	298	245	160	85	1	52	52	-
III	297	244	159	85	1	52	52	-
IV	292	241	155	86	1	50	50	-
14 I	286	238	154	84	1	47	47	-
II	283	235	151	84	1	47	47	-

Véanse notas al final del capítulo.

**4. ENTIDADES DE CRÉDITO Y EFC**  
**D) Cuadros complementarios**

**4.46 Entidades de crédito y EFC.**  
**Número de empleados**

	Número de empleados					
	Total	Entidades de depósito	Crédito oficial	EFC/ECAOL (a)		
				Total	Establecimientos financieros de crédito	ECAOL
1=2+3+6	2	3	4=5+6	5	6	
94	251 078	246 127	239	4 712	...	4 712
95	249 023	244 908	268	3 847	...	3 847
96	246 800	242 221	273	4 306	4 276	30
97	247 361	242 155	270	4 936	4 936	...
98	247 685	242 268	263	5 154	5 154	...
99	244 513	239 020	264	5 229	5 229	...
00	243 743	238 587	267	4 889	4 889	...
01	245 228	239 895	271	5 062	5 062	...
02	243 677	238 199	268	5 210	5 210	...
03	245 157	239 103	295	5 759	5 759	...
04	247 471	241 164	291	6 016	6 016	...
05	254 411	247 765	290	6 356	6 356	...
06	263 682	256 585	294	6 803	6 803	...
07	277 311	269 920	278	7 113	7 113	...
08	278 301	270 855	296	7 150	7 150	...
09	269 475	263 093	307	6 075	6 075	...
10	263 715	257 578	322	5 815	5 815	...
11	248 093	242 726	320	5 047	5 047	...
12	236 503	231 389	313	4 801	4 801	...
13	217 885	212 998	310	4 577	4 577	...

Véanse notas al final del capítulo.

4. ENTIDADES DE CRÉDITO Y EFC  
D) Cuadros complementarios

4.47 Número de oficinas operativas y de representación de las entidades de crédito residentes y del Banco de España (a)

Número de oficinas

Banco de España	Entidades de crédito y establecimientos financieros de crédito						Oficinas de representación		
	Total	Oficinas en España				Oficinas en el extranjero	En el extranjero de entidades residentes	En España de entidades no residentes	
		Total	Entidades de depósito	Crédito oficial	EFC				
1	2=3+7	3=4+5+6	4	5	6	7	8	9	
<b>06</b>	23	43 788	43 691	43 286	1	404	97	130	54
<b>07</b>	23	45 596	45 500	45 086	1	413	96	136	57
<b>08</b>	23	46 167	46 065	45 662	1	402	102	130	55
<b>09</b>	23	44 532	44 431	44 085	1	345	101	121	55
<b>10</b>	23	43 267	43 164	42 894	1	269	103	103	54
<b>11</b>	16	40 202	40 103	39 843	1	259	99	94	55
<b>11 IV</b>	16	40 202	40 103	39 843	1	259	99	94	55
<b>12 I</b>	16	39 961	39 862	39 616	1	245	99	92	52
<b>II</b>	16	39 618	39 521	39 273	1	247	97	90	52
<b>III</b>	16	39 413	39 317	39 072	1	244	96	89	47
<b>IV</b>	16	38 237	38 142	37 903	1	238	95	81	46
<b>13 I</b>	16	37 554	37 465	37 265	1	199	89	79	46
<b>II</b>	16	36 407	36 318	36 115	1	202	89	77	46
<b>III</b>	16	35 521	35 436	35 238	1	197	85	76	44
<b>IV</b>	16	33 786	33 713	33 527	1	185	73	67	43
<b>14 I</b>	16	33 487	33 414	33 228	1	185	73	69	43
<b>II</b>	16	32 807	32 733	32 549	1	183	74	69	43

Véanse notas al final del capítulo.

**4. ENTIDADES DE CRÉDITO Y EFC**  
**D) Cuadros complementarios**

**4.48 Entidades de crédito y EFC.**  
**Número de oficinas por**  
**Comunidades Autónomas**

Datos referidos a Junio de 2014

Número de oficinas

	Banco de España	Entidades de Crédito y EFC/ Credit Institutions and CFIs			
		Oficinas en España/ Branches in Spain	Entidades de depósito/ Deposit-taking institutions	Otras entidades de crédito y EFC/ Other credit institutions and CFIs	
	1	2=3+4	3	4	
País Vasco . . . . .	1	1 563	1 557	6	País Vasco
Cataluña . . . . .	1	5 060	5 036	24	Cataluña
Galicia . . . . .	1	1 787	1 778	9	Galicia
Andalucía . . . . .	2	5 081	5 044	37	Andalucía
Asturias, Principado de . . . . .	1	822	817	5	Asturias, Principado de
Cantabria . . . . .	-	439	437	2	Cantabria
Rioja, La . . . . .	-	371	370	1	Rioja, La
Murcia, Región de . . . . .	1	949	943	6	Murcia, Región de
Comunitat Valenciana . . . . .	2	3 254	3 240	14	Comunitat Valenciana
Aragón . . . . .	1	1 304	1 297	7	Aragón
Castilla-La Mancha . . . . .	-	1 820	1 815	5	Castilla-La Mancha
Canarias . . . . .	2	1 051	1 038	13	Canarias
Navarra, Comunidad Foral de . . . . .	-	582	581	1	Navarra, Comunidad Foral de
Extremadura . . . . .	1	1 045	1 039	6	Extremadura
Baleares, Illes . . . . .	1	953	951	2	Baleares, Illes
Madrid, Comunidad de . . . . .	1	4 205	4 166	39	Madrid, Comunidad de
Castilla y León . . . . .	1	2 406	2 399	7	Castilla y León
Ceuta y Melilla . . . . .	-	41	41	-	Ceuta and Melilla
<b>TOTAL EN ESPAÑA . . . . .</b>	<b>16</b>	<b>32 733</b>	<b>32 549</b>	<b>184</b>	<b>TOTAL IN SPAIN</b>

June 2014 Data

**4.48 Credit Institutions and CFIs**  
**Number of branches by**  
**Regional (autonomous) governments**

Number of branches

**4. CREDIT INSTITUTIONS AND CFIs**  
**D) Supplementary tables**

4. ENTIDADES DE CRÉDITO Y EFC  
D) Cuadros complementarios

4.49 Entidades de crédito y EFC.  
Número de oficinas por provincias

Datos referidos a Junio de 2014

Número de oficinas

	Banco de España	Entidades de Crédito y EFC/ Credit Institutions and CFIs			
		Oficinas en España/ Branches in Spain	Entidades de depósito/ Deposit-taking institutions	Otras entidades de crédito y EFC Other credit institutions and CFIs	
	1	2=3+4	3	4	
Álava . . . . .	-	255	255	-	Álava
Albacete . . . . .	-	331	330	1	Albacete
Alacant . . . . .	1	1 162	1 156	6	Alacant
Almería . . . . .	-	514	510	4	Almería
Asturias . . . . .	1	822	817	5	Asturias
Ávila . . . . .	-	155	155	-	Ávila
Badajoz . . . . .	1	653	649	4	Badajoz
Balears, Illes . . . . .	1	953	951	2	Balears, Illes
Barcelona . . . . .	1	3 578	3 557	21	Barcelona
(capital) . . . . .	1	1 364	1 350	14	(capital)
Burgos . . . . .	-	397	396	1	Burgos
Cáceres . . . . .	-	392	390	2	Cáceres
Cádiz . . . . .	-	537	530	7	Cádiz
Cantabria . . . . .	-	439	437	2	Cantabria
Castelló . . . . .	-	413	411	2	Castelló
Ciudad Real . . . . .	-	441	440	1	Ciudad Real
Córdoba . . . . .	-	535	530	5	Córdoba
Coruña, La . . . . .	1	727	721	6	Coruña, La
Cuenca . . . . .	-	251	251	-	Cuenca
Girona . . . . .	-	523	522	1	Girona
Granada . . . . .	-	657	654	3	Granada
Guadalajara . . . . .	-	220	219	1	Guadalajara
Gipuzkoa . . . . .	-	520	518	2	Gipuzkoa
Huelva . . . . .	-	319	317	2	Huelva
Huesca . . . . .	-	258	257	1	Huesca
Jaén . . . . .	-	527	524	3	Jaén
León . . . . .	-	444	442	2	León
Lleida . . . . .	-	430	429	1	Lleida
Lugo . . . . .	-	265	265	-	Lugo
Madrid . . . . .	1	4 205	4 166	39	Madrid
(capital) . . . . .	1	2 406	2 382	24	(capital)
Málaga . . . . .	1	951	945	6	Málaga
Murcia . . . . .	1	949	943	6	Murcia
Navarra . . . . .	-	582	581	1	Navarra
Ourense . . . . .	-	232	232	-	Ourense
Palencia . . . . .	-	163	163	-	Palencia
Palmas, Las . . . . .	1	518	511	7	Palmas, Las
Pontevedra . . . . .	-	563	560	3	Pontevedra
Rioja, La . . . . .	-	371	370	1	Rioja, La
Salamanca . . . . .	-	315	314	1	Salamanca
Tenerife . . . . .	1	533	527	6	Tenerife
Segovia . . . . .	-	154	154	-	Segovia
Sevilla . . . . .	1	1 041	1 034	7	Sevilla
Soria . . . . .	-	128	128	-	Soria
Tarragona . . . . .	-	529	528	1	Tarragona
Teruel . . . . .	-	217	217	-	Teruel
Toledo . . . . .	-	577	575	2	Toledo
València . . . . .	1	1 679	1 673	6	València
Valladolid . . . . .	1	441	438	3	Valladolid
Bizkaia . . . . .	1	788	784	4	Bizkaia
Zamora . . . . .	-	209	209	-	Zamora
Zaragoza . . . . .	1	829	823	6	Zaragoza
Ceuta y Melilla . . . . .	-	41	41	-	Ceuta and Melilla
<b>TOTAL NACIONAL . . . . .</b>	<b>16</b>	<b>32 733</b>	<b>32 549</b>	<b>184</b>	<b>NATIONAL TOTAL</b>
Extranjero . . . . .	-	74	58	16	Foreign branches
<b>TOTAL . . . . .</b>	<b>16</b>	<b>32 807</b>	<b>32 607</b>	<b>200</b>	<b>TOTAL</b>

June 2014 Data

4.49 Credit institutions and CFIs  
Number of branches by provinces

Number of branches

4. CREDIT INSTITUTIONS AND CFIs.  
D) Supplementary tables







#### 4. ENTIDADES DE CRÉDITO Y EFC (Información obtenida

de los estados de supervisión)

#### E) Balances de los componentes de entidades de crédito y EFC

#### 4.55 Entidades de depósito. Pasivo. Otros sectores residentes

Millones de euros

	Del cual:												Pasivos por transferencias de activos (b)	Pasivos financieros híbridos (c)	Cesión temporal de activos	Depósitos subordinados (d)	Otros pasivos	Promemoria: Depósitos distribuidos por provincias (e)
	Total (a) +12 9+10+11 1=3+7+8+	En moneda extranjera	Depósitos a la vista, de ahorro y a plazo				En moneda extranjera											
			Total	A la vista	De ahorro	A plazo												
	2	3=4 a 6	4	5	6	7	8	9	10	11	12	13						
08	1 428 936	36 740	1 151 097	244 724	179 777	726 595	29 318	90 996	27 463	84 976	45 086	...	1 143 674					
09	1 422 781	33 064	1 187 763	261 509	207 791	718 463	22 015	66 933	24 095	69 388	52 587	...	1 142 013					
10	1 434 104	30 737	1 211 843	258 755	211 287	741 800	19 383	54 285	25 664	71 137	51 793	...	1 148 253					
11	1 358 356	28 062	1 162 269	262 173	202 949	697 147	17 719	47 350	27 180	59 933	43 906	...	1 109 656					
12	1 304 172	30 200	1 141 266	258 971	199 073	683 222	20 486	36 817	19 610	60 111	25 882	...	1 100 444					
13 Mar	1 321 137	30 965	1 154 182	267 587	195 808	690 786	21 318	36 799	17 440	65 698	25 700	...	1 115 612					
Abr	1 300 493	29 352	1 145 719	265 691	194 403	685 625	19 806	36 265	16 802	56 498	25 403	...	...					
May	1 303 362	29 645	1 156 240	273 584	194 252	688 404	20 140	35 706	15 612	54 127	21 537	...	...					
Jun	1 322 493	30 069	1 171 137	279 432	202 952	688 752	20 696	34 958	15 522	60 369	19 810	...	1 128 143					
Jul	1 299 782	29 813	1 161 606	270 077	200 679	690 850	20 699	33 702	15 222	48 878	19 675	...	...					
Ago	1 314 490	30 182	1 168 846	274 219	201 191	693 436	20 974	33 131	15 111	56 657	19 771	...	...					
Sep	1 309 717	29 973	1 165 256	275 604	200 139	689 512	20 777	32 898	15 094	55 933	19 759	...	1 126 169					
Oct	1 294 804	28 999	1 154 514	275 926	198 379	680 210	19 904	32 808	15 010	53 011	19 557	...	...					
Nov	1 306 209	28 774	1 163 632	282 012	203 493	678 127	19 655	32 586	15 556	55 168	19 612	...	...					
Dic	1 307 976	30 414	1 155 705	281 920	206 485	667 300	21 374	31 615	15 592	63 989	19 700	...	1 134 915					
14 Ene	1 305 098	29 645	1 162 918	290 011	203 077	669 831	20 448	30 984	17 052	53 827	19 869	...	...					
Feb	1 294 674	28 606	1 148 848	279 185	203 477	666 186	19 533	31 140	17 204	58 207	19 742	...	...					
Mar	1 302 131	29 352	1 156 339	289 292	203 646	663 401	20 266	30 851	17 420	57 572	19 683	...	1 136 042					
Abr	1 281 397	29 330	1 141 454	285 771	204 026	651 658	20 252	29 840	17 686	50 978	21 187	...	...					
May	1 288 562	29 176	1 152 971	297 786	208 102	647 083	19 954	30 135	18 507	45 664	21 330	...	...					
Jun	1 307 470	29 797	1 163 232	309 299	214 147	639 786	20 511	28 725	19 324	54 329	21 349	...	1 148 775					
Jul	P 1 291 554	28 274	1 153 532	307 213	213 980	632 338	20 710	28 384	19 882	51 583	17 464	...	...					

Veáanse notas al final del capítulo

#### 4. ENTIDADES DE CRÉDITO Y EFC (Información obtenida

de los estados de supervisión)

#### E) Balances de los componentes de entidades de crédito y EFC

#### 4.56 Entidades de depósito. Otros activos no sectorizados

Millones de euros

	Activo fijo							Activos O.B.S.			Periodificación y otros activos				
	Total	Mobiliario	Inmuebles	Derechos s/bienes de arrendamiento financiero	Activos cedidos en arrendamiento operativo	Activos no corrientes en venta	Activo intangible	Total	Inmuebles	Mobiliario e instalaciones	Total	Periodificación			Otros activos
												Total	Devenido de productos	Otros	
	1	2	3	4	5	6	7	8=9+10	9	10	11=12+15	12=13+	13	14	15
08	33 872	7 260	19 636	594	150	3 908	2 323	1 767	1 285	483	236 349	15 366	12 829	2 537	220 983
09	42 414	6 943	20 767	594	738	10 852	2 520	1 815	1 305	510	196 344	10 565	8 366	2 199	185 779
10	46 919	6 300	21 743	600	669	15 019	2 588	1 868	1 398	470	236 192	11 594	8 353	3 241	224 598
11	54 333	5 656	19 418	573	646	24 629	3 411	1 738	1 309	429	314 591	12 222	9 076	3 146	302 369
12	50 798	5 181	16 408	539	530	20 995	7 144	1 086	831	255	359 986	11 843	7 600	4 243	348 143
13 Mar	49 491	5 028	16 379	526	509	19 956	7 093	903	691	212	348 372	14 283	8 235	6 048	334 089
Abr	49 361	5 020	16 168	522	518	20 035	7 098	900	689	211	358 284	12 592	7 518	5 074	345 692
May	47 744	5 001	15 976	495	512	18 505	7 255	896	686	210	333 260	12 617	7 416	5 201	320 643
Jun	48 155	4 946	16 186	498	512	17 976	8 037	893	685	208	310 382	12 488	7 185	5 303	297 894
Jul	48 270	4 901	16 131	503	483	18 072	8 180	890	683	207	303 928	11 981	6 807	5 175	291 947
Ago	48 440	4 847	16 079	504	479	18 180	8 350	887	681	206	297 390	12 658	7 478	5 180	284 732
Sep	48 603	4 807	16 076	504	471	18 384	8 360	880	675	205	301 898	12 481	7 153	5 328	289 417
Oct	48 827	4 745	16 034	510	473	18 659	8 406	849	659	190	291 386	12 357	7 059	5 298	279 029
Nov	49 120	4 711	16 066	515	466	18 856	8 508	805	621	184	289 594	12 375	7 373	5 002	277 220
Dic	50 203	4 672	16 166	524	482	19 828	8 530	799	621	179	263 107	9 814	6 470	3 344	253 294
14 Ene	50 252	4 558	16 160	592	462	19 985	8 496	741	566	175	274 911	9 645	6 203	3 442	265 266
Feb	50 275	4 529	16 074	593	458	20 147	8 474	714	545	170	277 396	11 427	6 470	4 957	265 969
Mar	50 241	4 498	16 030	590	454	20 218	8 451	711	542	169	264 224	12 603	6 493	6 110	251 621
Abr	50 558	4 471	15 998	595	450	20 605	8 438	708	540	168	267 294	12 383	6 290	6 092	254 911
May	50 823	4 409	16 009	600	450	20 925	8 430	707	539	168	278 085	12 917	6 840	6 077	265 168
Jun	51 286	4 384	15 872	597	445	21 555	8 432	362	296	66	272 035	10 924	6 154	4 770	261 112
Jul	P 51 180	4 341	15 796	595	464	21 545	8 439	358	292	66	271 992	10 656	5 952	4 704	261 336

**4. ENTIDADES DE CRÉDITO Y EFC (Información obtenida de los estados de supervisión)**
**4.57 Entidades de depósito. Patrimonio neto, ajustes y correcciones de valor**
**E) Balances de los componentes de entidades de crédito y EFC**

Millones de euros

	Total	Patrimonio neto							Ajustes de valoración A.y P. financieros (a) (b)	Correcciones de valor por deterioro activos (c)			Promemoria Pérdidas por deterioro de participaciones (f) (13)
		Total 10 1=2+9+	Fondos propios					Ajustes valoración (8)		Total 10	Del cual:		
			Total 3=4+7	Capital y fondo dotación 4	Reservas 5	Beneficios netos 6	Otras cuentas 7				Total para créditos (d) 11	Específica para créditos OSR (e) 12	
<b>08</b>	232 758	173 338	173 187	16 304	137 689	18 391	803	151	13 836	45 584	41 721	17 073	610
<b>09</b>	259 750	183 439	180 952	18 546	145 811	12 885	3 709	2 486	15 116	61 195	51 284	32 552	4 873
<b>10</b>	269 888	170 885	174 139	25 293	134 680	9 287	4 878	-3 254	12 089	86 914	68 079	39 644	2 649
<b>11</b>	350 126	212 606	216 816	46 746	177 958	-14 721	6 833	-4 210	15 630	121 890	80 090	49 631	17 404
<b>12</b>	389 230	186 806	191 474	71 340	187 355	-68 634	1 414	-4 668	13 735	188 688	119 996	72 276	27 850
<b>13</b>													
<i>Mar</i>	381 545	190 426	193 639	72 004	117 734	621	3 281	-3 213	11 574	179 545	111 152	68 333	568
<i>Abr</i>	387 364	195 140	194 527	68 458	121 712	1 238	3 119	613	12 555	179 669	111 355	...	...
<i>May</i>	406 011	212 400	212 971	77 500	126 777	3 567	5 127	-571	10 866	182 745	112 151	...	...
<i>Jun</i>	408 312	214 595	216 955	79 757	128 640	3 754	4 803	-2 359	8 113	185 604	112 285	73 793	795
<i>Jul</i>	410 826	216 553	217 512	75 267	131 097	6 592	4 556	-959	7 943	186 330	114 612	...	...
<i>Ago</i>	410 464	217 417	217 821	75 360	131 078	6 881	4 502	-404	6 901	186 146	115 090	...	...
<i>Sep</i>	412 350	218 594	217 327	75 421	131 522	5 886	4 498	1 267	7 329	186 426	115 632	80 156	772
<i>Oct</i>	415 337	221 193	218 187	75 948	132 203	5 799	4 237	3 006	7 816	186 329	115 932	...	...
<i>Nov</i>	415 296	220 462	218 226	76 032	132 185	5 909	4 099	2 236	7 863	186 971	115 969	...	...
<i>Dic</i>	414 010	223 575	221 774	76 816	133 439	8 790	2 731	1 801	6 701	183 734	110 080	89 405	1 634
<b>14</b>													
<i>Ene</i>	R 418 596	227 465	224 460	77 009	143 724	1 376	2 351	3 005	7 834	183 297	110 014	...	...
<i>Feb</i>	419 172	230 549	227 021	77 810	143 356	3 622	2 233	3 528	7 981	180 642	109 006	...	...
<i>Mar</i>	419 522	230 462	226 269	77 648	143 218	3 702	1 700	4 193	7 915	181 145	108 625	85 873	306
<i>Abr</i>	419 907	233 095	228 545	77 852	142 897	5 322	2 474	4 551	7 974	178 837	107 933	...	...
<i>May</i>	419 089	232 977	228 400	77 960	142 235	5 678	2 527	4 576	7 737	178 376	107 749	...	...
<i>Jun</i>	409 261	223 981	218 721	78 659	132 924	6 592	545	5 261	8 040	177 239	106 244	84 327	849
<i>Jul</i>	P 407 607	223 896	218 570	78 841	132 213	7 617	-100	5 325	7 619	176 092	105 119	...	...

Veánse notas al final del capítulo

**4. ENTIDADES DE CRÉDITO Y EFC (Información obtenida de los estados de supervisión)**
**4.58 Entidades de depósito. Pasivos no sectorizados**
**E) Balances de los componentes de entidades de crédito y EFC**

Millones de euros

	Pasivo OBS				Periodificación y otros pasivos								
	Total 1	Fondo dotación 2	Reservas 3	Otros pasivos 4	Total 5	Fondos de provisión				Periodificación			Otros pasivos 13
						Total 6	Pensiones 7	Impuestos 8	Otros 9	Total 10	Interes no vdos 11	Otras period. 12	
<b>08</b>	3 136	2 492	109	535	242 290	29 769	20 937	710	8 122	28 345	22 828	5 517	184 176
<b>09</b>	3 314	2 625	109	580	201 088	29 932	20 009	826	9 097	22 965	17 023	5 941	148 192
<b>10</b>	3 217	2 581	130	507	224 072	32 320	20 810	704	10 806	23 575	17 878	5 696	168 177
<b>11</b>	3 022	2 423	138	461	283 140	27 757	18 253	608	8 896	25 011	19 671	5 341	230 372
<b>12</b>	2 077	1 695	54	329	315 983	36 573	16 878	665	19 030	25 231	20 066	5 165	254 179
<b>13</b>													
<i>Mar</i>	1 688	1 397	54	237	303 732	35 852	18 199	738	16 916	23 965	18 945	5 020	243 916
<i>Abr</i>	1 672	1 411	54	207	319 592	35 726	18 103	734	16 889	23 586	18 528	5 059	260 280
<i>May</i>	1 633	1 393	53	187	293 118	34 672	17 987	716	15 969	23 808	18 613	5 194	234 639
<i>Jun</i>	1 944	1 738	53	152	270 481	32 866	17 966	736	14 164	23 060	17 920	5 139	214 556
<i>Jul</i>	1 890	1 713	53	124	267 665	32 966	17 576	962	14 427	23 171	17 913	5 259	211 528
<i>Ago</i>	1 862	1 629	53	180	259 089	32 910	17 496	1 004	14 409	24 962	19 492	5 470	201 218
<i>Sep</i>	1 811	1 597	53	162	266 067	33 159	17 173	916	15 069	25 007	19 487	5 521	207 901
<i>Oct</i>	1 733	1 531	53	149	259 168	32 810	17 035	916	14 859	25 464	18 874	6 590	200 893
<i>Nov</i>	1 638	1 445	53	141	256 331	32 234	16 847	935	14 452	25 286	18 644	6 642	198 811
<i>Dic</i>	1 593	1 239	53	301	224 553	29 926	16 733	1 332	11 860	23 040	17 978	5 062	171 587
<b>14</b>													
<i>Ene</i>	1 486	1 169	49	268	248 999	29 362	16 302	1 337	11 722	22 650	17 324	5 326	196 987
<i>Feb</i>	1 408	1 135	49	224	235 502	29 031	16 255	1 350	11 426	21 933	17 022	4 910	184 538
<i>Mar</i>	1 360	988	49	324	223 391	28 583	16 159	1 326	11 099	20 472	15 552	4 920	174 337
<i>Abr</i>	1 330	1 103	49	179	231 807	28 254	16 051	1 296	10 907	20 324	15 132	5 191	183 229
<i>May</i>	1 648	1 440	49	160	237 117	28 100	15 942	1 344	10 815	20 892	15 443	5 449	188 125
<i>Jun</i>	516	431	63	22	238 625	27 634	16 885	1 464	9 285	20 078	14 587	5 491	190 913
<i>Jul</i>	P 505	421	49	35	237 213	26 857	16 530	1 426	8 900	19 907	14 391	5 516	190 449

4. ENTIDADES DE CRÉDITO Y EFC (Información obtenida de los estados de supervisión)  
E) Balances de los componentes de entidades de crédito y EFC

4.81 Establecimientos financieros de crédito. Activo

Millones de euros

	Total	Créditos			Valores distintos de acciones y participaciones		Acciones y participaciones		Activos no sectorizados		Promemoria		
		Residentes en España			Resto del mundo	Residentes en España	Resto del mundo	Residentes en España	Resto del mundo	Efectivo	Otros (b)	Del cual	
		Sistema crediticio	AAPP	OSR (a)								Dudosos	Morosos (c)
					1=2a11	2	3	4	5	6	7		
<b>08</b>	73 842	3 492	3 899	59 573	4 058	473	-	56	15	0	2 276	3 845	3 486
<b>09</b>	54 200	1 918	1 760	44 422	3 656	756	-	49	14	0	1 626	4 790	4 514
<b>10</b>	53 540	2 132	2 180	42 125	4 604	557	-	35	13	0	1 893	4 252	3 961
<b>11</b>	54 637	2 121	1 919	43 064	5 034	1	-	61	13	0	2 423	3 831	3 478
<b>12</b>	49 445	2 822	1 312	38 996	3 723	90	1	86	13	0	2 402	3 824	3 420
<b>13 Mar</b>	48 271	2 865	1 122	37 454	3 814	91	0	86	13	0	2 826	3 873	3 474
<i>Abr</i>	47 303	3 005	1 136	36 730	3 701	86	0	86	13	0	2 545	3 924	...
<i>May</i>	47 251	3 119	1 118	36 762	3 594	82	0	91	13	0	2 472	3 977	...
<i>Jun</i>	47 766	3 526	1 269	36 750	3 645	77	0	91	13	0	2 394	4 028	3 529
<i>Jul</i>	47 044	2 876	1 223	36 651	3 665	70	0	91	13	0	2 455	4 150	...
<i>Ago</i>	46 698	3 033	1 131	36 063	3 688	63	0	91	13	0	2 616	4 272	...
<i>Sep</i>	45 647	2 672	1 234	35 355	3 894	56	-	91	13	0	2 332	4 390	3 562
<i>Oct</i>	44 156	2 509	800	34 406	3 996	39	0	93	13	0	2 299	4 266	...
<i>Nov</i>	44 345	2 633	947	34 239	4 174	23	0	93	13	0	2 222	4 146	...
<i>Dic</i>	47 182	2 061	1 385	36 789	4 575	6	-	93	13	0	2 258	4 022	3 236
<b>14 Ene</b>	46 381	2 171	1 197	35 934	4 413	4	-	99	13	0	2 549	4 016	...
<i>Feb</i>	46 013	2 480	990	35 371	4 452	2	-	107	13	0	2 597	4 011	...
<i>Mar</i>	46 128	2 273	1 023	35 347	4 695	0	-	113	13	0	2 664	4 004	3 207
<i>Abr</i>	46 018	2 089	889	35 466	4 571	0	-	112	13	0	2 877	4 131	...
<i>May</i>	46 253	2 323	924	35 161	4 770	0	-	113	13	0	2 949	4 263	...
<i>Jun</i>	46 038	1 944	939	35 414	4 959	0	-	114	13	0	2 655	4 389	3 149
<i>Jul</i>	P 45 496	1 894	962	35 138	4 595	0	-	112	13	0	2 781	4 520	...

Veáanse notas al final del capítulo

4. ENTIDADES DE CRÉDITO Y EFC (Información obtenida de los estados de supervisión)  
E) Balances de los componentes de entidades de crédito y EFC

4.82 Establecimientos financieros de crédito. Pasivo

Millones de euros

	Total	Depósitos				Pasivos no sectorizados			
		Total	Residentes en España			Resto del mundo	Valores distintos de acciones y particip.	Patrimonio, ajustes y correcc. (a)	Periodificación y otros pasivos (b)
			Sistema crediticio	AAPP	OSR				
		1=3a9	2=3a6	3	4	5	6	7	8
<b>08</b>	73 842	61 741	48 976	10	1 312	11 443	565	7 220	4 316
<b>09</b>	54 200	44 410	33 935	13	1 483	8 980	389	6 970	2 431
<b>10</b>	53 540	43 889	33 192	15	1 773	8 909	330	6 923	2 399
<b>11</b>	54 637	45 933	31 629	13	6 646	7 645	296	6 229	2 179
<b>12</b>	49 445	40 239	28 678	9	6 323	5 228	156	6 515	2 535
<b>13 Mar</b>	48 271	39 043	27 886	9	5 986	5 163	132	6 590	2 506
<i>Abr</i>	47 303	38 982	27 554	9	6 828	4 592	127	6 567	1 626
<i>May</i>	47 251	38 909	27 539	8	6 692	4 669	126	6 626	1 589
<i>Jun</i>	47 766	38 291	28 171	8	5 399	4 712	123	6 927	2 426
<i>Jul</i>	47 044	38 262	27 445	8	6 217	4 591	124	6 963	1 695
<i>Ago</i>	46 698	37 854	27 138	8	6 104	4 603	126	7 018	1 701
<i>Sep</i>	45 647	36 014	26 436	8	5 049	4 520	126	6 874	2 632
<i>Oct</i>	44 156	36 400	25 161	9	6 701	4 528	127	6 710	920
<i>Nov</i>	44 345	36 743	24 639	11	7 550	4 543	60	6 726	817
<i>Dic</i>	47 182	38 146	27 772	12	6 002	4 360	76	6 976	1 984
<b>14 Ene</b>	46 381	38 139	26 948	12	6 441	4 738	75	6 693	1 473
<i>Feb</i>	46 013	37 513	26 883	12	6 066	4 551	75	6 682	1 743
<i>Mar</i>	46 128	37 194	27 167	12	5 635	4 379	24	6 845	2 065
<i>Abr</i>	46 018	37 353	26 478	12	6 141	4 722	18	6 880	1 766
<i>May</i>	46 253	37 894	27 238	12	5 955	4 689	12	6 918	1 429
<i>Jun</i>	46 038	36 738	26 758	12	5 326	4 643	24	6 800	2 476
<i>Jul</i>	P 45 496	37 021	26 978	12	5 679	4 352	24	6 894	1 558

Veáanse notas al final del capítulo

**4. ENTIDADES DE CRÉDITO Y EFC (Información obtenida de los estados de supervisión)**  
**E) Balances de los componentes de entidades de crédito y EFC**

**4.83 Establecimientos financieros de crédito**  
**Crédito. Otros sectores residentes.**

Millones de euros

	Total 12 +10+11+ 1=4+5+7	Del cual:		Crédito comer- cial	Del cual:		Otros deudores a plazo			Deudores a la vista	Arrendamiento financiero	Dudosos (a)
		A tipo variable	En mone- da ex- tranjera		Deudo- res con garant. real	Con garant. hipote- caria	Total	Del cual:				
								Adquis. tempor. activos	Activos financ. híbridos			
	2	3	4	5	6	7	8	9	10	11	12	
<b>08</b>	59 573	15 021	84	12 991	10 621	10 469	16 617	-	-	3 925	11 788	3 631
<b>09</b>	44 422	22 402	0	6 088	10 631	10 104	12 346	-	-	3 468	7 352	4 537
<b>10</b>	42 125	19 619	1	5 865	10 766	10 178	11 816	-	-	3 235	6 385	4 060
<b>11</b>	43 064	22 370	4	5 496	14 369	13 807	11 411	-	-	2 753	5 422	3 614
<b>12</b>	38 996	20 866	5	4 342	12 184	11 795	10 583	-	-	4 157	4 108	3 621
<b>13 Mar</b>	37 454	20 127	22	3 825	11 931	11 599	10 282	-	-	3 810	3 931	3 674
<i>Abr</i>	36 730	19 644	21	3 907	11 645	11 321	9 899	-	-	3 719	3 837	3 723
<i>May</i>	36 762	19 563	21	4 074	11 597	11 274	9 792	-	-	3 703	3 821	3 774
<i>Jun</i>	36 750	19 463	19	4 005	11 273	10 941	9 948	-	-	3 946	3 756	3 823
<i>Jul</i>	36 651	19 318	18	4 149	11 189	10 860	9 747	-	-	3 917	3 728	3 922
<i>Ago</i>	36 063	18 926	18	4 222	10 962	10 639	9 370	-	-	3 837	3 652	4 020
<i>Sep</i>	35 355	18 819	19	3 829	10 520	10 356	9 372	-	-	3 934	3 583	4 116
<i>Oct</i>	34 406	18 232	18	3 863	10 192	10 033	9 047	-	-	3 812	3 472	4 020
<i>Nov</i>	34 239	18 056	18	3 991	10 094	9 936	9 015	-	-	3 775	3 438	3 927
<i>Dic</i>	36 789	19 761	14	5 945	10 284	10 118	9 416	-	-	4 411	2 903	3 830
<b>14 Ene</b>	35 934	19 201	13	5 962	9 993	9 831	9 046	-	-	4 287	2 821	3 825
<i>Feb</i>	35 371	18 797	13	6 030	9 783	9 624	8 780	-	-	4 196	2 761	3 820
<i>Mar</i>	35 347	18 856	13	5 141	10 171	10 005	9 439	-	-	3 995	2 785	3 815
<i>Abr</i>	35 466	18 808	13	5 338	10 145	9 980	9 282	-	-	3 985	2 778	3 938
<i>May</i>	35 161	18 530	13	5 477	9 995	9 832	8 960	-	-	3 926	2 737	4 066
<i>Jun</i>	35 414	18 443	13	5 202	9 527	9 360	9 716	-	-	4 114	2 666	4 189
<i>Jul</i> P	35 138	18 299	13	5 162	9 453	9 287	9 640	-	-	4 082	2 646	4 156

Veáanse notas al final del capítulo

**4. ENTIDADES DE CRÉDITO Y EFC (Información obtenida de los estados de supervisión)**  
**E) Balances de los componentes de entidades de crédito y EFC**

**4.84 Establecimientos financieros de crédito**  
**Otros activos no sectorizados**

Millones de euros

	Activo fijo							Periodificación y otros activos				
	Total	Mobilia- rio	Inmue- bles	Dere- chos s/bie- nes de arren- damiento financiero	Activos cedidos en a- rrenda- miento operativo	Activos no co- rrientes en venta	Activo intan- gible	Total	Periodificación			Otros acti- vos
									Total	Devengo de produc- tos	Otros	
	1	2	3	4	5	6	7	8	9	10	11	12
<b>08</b>	1 141	51	86	0	731	228	45	1 135	509	223	286	626
<b>09</b>	681	39	105	-	93	402	41	945	248	197	52	697
<b>10</b>	788	34	95	-	96	520	43	1 105	301	239	62	804
<b>11</b>	937	28	90	-	89	691	39	1 486	624	252	372	862
<b>12</b>	956	16	115	-	88	700	38	1 445	675	245	431	770
<b>13 Mar</b>	953	14	131	-	68	705	35	1 873	667	229	438	1 206
<i>Abr</i>	955	14	131	-	68	706	35	1 590	566	194	372	1 023
<i>May</i>	955	14	131	-	68	707	35	1 516	540	185	355	976
<i>Jun</i>	948	14	130	-	67	703	34	1 446	662	226	436	783
<i>Jul</i>	929	14	128	-	66	688	33	1 526	699	238	460	827
<i>Ago</i>	911	14	125	-	65	675	32	1 704	781	266	514	924
<i>Sep</i>	880	15	108	-	65	661	33	1 452	670	218	452	781
<i>Oct</i>	857	14	105	-	63	643	32	1 443	666	217	450	776
<i>Nov</i>	853	14	104	-	63	640	32	1 368	632	206	426	736
<i>Dic</i>	847	15	98	-	67	634	34	1 411	706	237	469	705
<b>14 Ene</b>	849	15	98	-	67	635	34	1 701	851	285	566	850
<i>Feb</i>	859	15	100	-	68	643	34	1 739	870	291	578	869
<i>Mar</i>	858	15	109	-	66	635	34	1 806	687	208	479	1 119
<i>Abr</i>	860	15	109	-	67	636	34	2 017	767	232	535	1 250
<i>May</i>	873	15	111	-	68	645	34	2 076	790	239	551	1 286
<i>Jun</i>	866	15	103	-	70	655	23	1 789	658	198	460	1 131
<i>Jul</i> P	873	15	104	-	70	660	23	1 909	702	211	491	1 206

**4. ENTIDADES DE CRÉDITO Y EFC (Información obtenida de los estados de supervisión)**  
**E) Balances de los componentes de entidades de crédito y EFC**

**4.85 Establecimientos financieros de crédito**  
**Patrimonio neto, ajustes y correcciones de valor**

Millones de euros

	Total	Patrimonio neto							Ajustes de valoración A.y P. financieros	Correcciones de valor por deterioro activos (c)			Promemoria			
		Total	Fondos propios					Ajustes valoración		Total	Del cual:			Pérdidas por deterioro de participaciones (f)		
			Total	Capital y fondo dotación	Reservas	Beneficios netos	Otras cuentas				(a)	(b)			Total para créditos (d)	Específica para créditos OSR (e)
1=2+9+	2=3+8	3=4+7	4	5	6	7	8	9	10	11	12	13				
<b>08</b>	7 220	4 848	4 989	2 742	2 186	76	-15	-142	31	2 342	2 331	1 549	1			
<b>09</b>	6 970	4 210	4 341	2 917	1 821	-392	-5	-131	-40	2 800	2 750	2 299	-0			
<b>10</b>	6 923	4 049	4 170	2 776	1 544	-74	-76	-121	-47	2 921	2 824	2 446	3			
<b>11</b>	6 229	3 870	3 990	2 199	1 622	72	96	-120	3	2 356	2 217	1 788	2			
<b>12</b>	6 515	4 275	4 390	2 987	1 509	-170	64	-115	-25	2 264	2 061	1 663	3			
<b>13 Mar</b>	6 590	4 367	4 483	3 031	1 274	114	64	-116	-24	2 247	2 041	1 649	-1			
<i>Abr</i>	6 567	4 352	4 467	3 021	1 269	114	64	-115	-24	2 239	2 034	...	...			
<i>May</i>	6 626	4 391	4 507	3 048	1 281	115	64	-116	-24	2 259	2 053	...	...			
<i>Jun</i>	6 927	4 639	4 734	3 047	1 378	217	92	-95	-22	2 310	2 111	1 718	-2			
<i>Jul</i>	6 963	4 663	4 759	3 063	1 385	218	92	-96	-22	2 322	2 122	...	...			
<i>Ago</i>	7 018	4 700	4 796	3 087	1 396	220	93	-97	-23	2 340	2 138	...	...			
<i>Sep</i>	6 874	4 603	4 648	2 886	1 431	342	-10	-46	-42	2 313	2 123	1 732	-4			
<i>Oct</i>	6 710	4 493	4 538	2 817	1 397	333	-10	-45	-41	2 258	2 073	...	...			
<i>Nov</i>	6 726	4 503	4 548	2 824	1 400	334	-10	-45	-41	2 263	2 077	...	...			
<i>Dic</i>	6 976	4 607	4 643	2 675	1 569	419	-21	-36	-40	2 409	2 218	1 688	-5			
<b>14 Ene</b>	6 693	4 311	4 347	2 690	1 578	53	27	-36	-40	2 423	2 230	...	...			
<i>Feb</i>	6 682	4 332	4 368	2 653	1 556	105	53	-36	-40	2 390	2 200	...	...			
<i>Mar</i>	6 845	4 523	4 560	2 601	1 722	158	80	-37	-57	2 379	2 194	1 645	-2			
<i>Abr</i>	6 880	4 547	4 583	2 614	1 731	159	80	-37	-57	2 391	2 205	...	...			
<i>May</i>	6 918	4 572	4 609	2 628	1 740	159	81	-37	-58	2 404	2 217	...	...			
<i>Jun</i>	6 800	4 521	4 560	2 608	1 658	297	-2	-39	-79	2 357	2 157	1 620	-3			
<i>Jul</i> P	6 894	4 584	4 623	2 644	1 681	301	-3	-39	-80	2 390	2 187	...	...			

**4. ENTIDADES DE CRÉDITO Y EFC (Información obtenida de los estados de supervisión)**  
**E) Balances de los componentes de entidades de crédito y EFC**

**4.86 Establecimientos financieros de crédito**  
**Pasivos no sectorizados**

Millones de euros

	Total	Fondos de provisión				Periodificación			Otros pasivos
		Total	Pensiones	Impuestos	Otros	Total	Interes no vdos	Otras period.	
<b>08</b>	4 316	302	56	25	221	894	539	355	3 120
<b>09</b>	2 431	189	101	20	69	495	241	254	1 747
<b>10</b>	2 399	168	96	18	55	465	209	256	1 765
<b>11</b>	2 179	157	87	18	53	499	204	295	1 523
<b>12</b>	2 535	169	85	20	64	400	136	264	1 966
<b>13 Feb</b>	1 987	156	79	18	60	370	126	244	1 461
<i>Mar</i>	2 506	163	84	17	63	419	96	323	1 924
<i>Abr</i>	1 626	157	81	16	60	404	92	311	1 065
<i>May</i>	1 589	154	79	16	59	395	90	305	1 040
<i>Jun</i>	2 426	152	82	16	53	461	98	364	1 813
<i>Jul</i>	1 695	154	83	17	54	470	99	370	1 071
<i>Ago</i>	1 701	156	84	17	55	475	100	374	1 070
<i>Sep</i>	2 632	145	76	15	54	503	91	412	1 984
<i>Oct</i>	920	103	54	11	39	358	65	293	458
<i>Nov</i>	817	108	56	11	40	372	67	305	337
<i>Dic</i>	1 984	140	81	10	49	457	95	362	1 388
<b>14 Ene</b>	1 473	129	74	9	46	422	87	334	922
<i>Feb</i>	1 743	144	83	10	51	469	97	372	1 130
<i>Mar</i>	2 065	137	78	10	49	418	81	336	1 510
<i>Abr</i>	1 766	162	92	12	58	491	95	396	1 113
<i>May</i>	1 429	137	78	10	49	416	81	335	876
<i>Jun</i>	2 476	152	77	10	65	453	86	367	1 872
<i>Jul</i> P	1 558	150	76	10	64	448	85	363	960

## NOTAS A LOS CUADROS DEL CAPÍTULO 4. ENTIDADES DE CRÉDITO Y ESTABLECIMIENTOS FINANCIEROS DE CRÉDITO

### Nota general

El capítulo 4 del *Boletín Estadístico* tiene por objeto la presentación de información relativa a las entidades de crédito más establecimientos financieros de crédito (EFC) en su conjunto, así como cada uno de los grupos que lo componen: entidades de depósito y EFC.. La base fundamental sobre la que se elabora esta información son los estados reservados individuales relativos a la actividad en España que las entidades de crédito y EFC remiten al Banco de España por motivos de supervisión, conforme a los criterios y normas establecidos en la Circular Contable CBE 4/2004 y precedentes.

La información que recoge el capítulo 8 (cuadros 8.41 a 8.44) de este mismo Boletín se refiere también a la agrupación de entidades de crédito más EFC. La diferencia entre ambos conjuntos de datos se debe a que las fuentes de información de base para su elaboración son distintas. Así, mientras que, como ya se ha mencionado, los datos de este capítulo provienen de los estados financieros que las entidades que componen el mismo remiten al Banco de España por motivos de supervisión, los del capítulo 8 se han obtenido de los estados contables destinados a elaborar las estadísticas de la zona del euro y, por lo tanto, incorporan el marco conceptual común para todos los países que componen la Unión Económica y Monetaria (UEM). Aunque existen algunas diferencias tanto en la sectorización como en la valoración de los instrumentos (véanse cuadro 4 y las notas que lo acompañan), la configuración actual de ambos capítulos permite utilizarlos de manera complementaria.

Así, mientras que en este capítulo se puede encontrar un mayor detalle por instrumentos del crédito (comercial, hipotecario, etc.), de los depósitos (a la vista, a plazo, estructurados, etc.), de las cuentas de capital (capital, reservas, fondos especiales...) y de los otros activos y pasivos (periodificación, derivados...), en el capítulo 8 el mayor detalle que figura es por sectores de contrapartida y residencia, con la indicación de si los hogares e ISFLSH, las sociedades no financieras y los otros intermediarios financieros son residentes en España, en otros países de la zona del euro o en el resto del mundo (en este caso, sin detalle de la contrapartida).

Sobre unos y otros desarrollos se llama la atención del lector para que se beneficie de la citada complementariedad.

### Cuadro 4

Como ya se ha mencionado en la nota general, el balance del capítulo 4 proviene de la información que las entidades remiten al Banco de España por motivos de supervisión, mientras que el balance del capítulo 8 se ha obtenido de los estados contables destinados a elaborar las estadísticas de la zona del euro y, dada su finalidad, se elabora siguiendo un mismo marco conceptual para todos los países que componen la UEM. La conciliación entre ambos capítulos pone en evidencia que se está tratando al mismo conjunto de unidades desde dos aproximaciones complementarias. Existen diferencias, que pueden apreciarse, para un período concreto, en este cuadro de conciliación, que se deben a los diferentes propósitos de una y otra. Concretamente: Los estados para las estadísticas de la zona del euro (estados UEM), sobre cuya base se calculan, entre otros, los agregados monetarios que sigue el BCE, distinguen si las unidades no residentes están situadas en otros países de la zona del euro o en terceros países, mientras que los estados de supervisión agrupan todas las contrapartidas frente a unidades no residentes en España en el sector Resto del mundo.

En el balance elaborado a partir de los estados estadísticos de la zona del euro, los Fondos del Mercado Monetario (FMM), aparecen conjuntamente con el Banco de España, las entidades de crédito, las EDE y los EFC formando el sector denominado «Instituciones Financieras y Monetarias» (IFM). En los estados de supervisión, los FMM, los EFC y las EDE están integrados en el sector de Otros sectores residentes (véanse los esquemas de sectorización que figuran al final del Boletín), denominándose «Sistema crediticio» la agrupación formada por el Banco de España y las entidades de crédito. Las diferencias cuantitativas entre las IFM y el Sistema crediticio, se deben fundamentalmente a que los EFC no están incluidos en el Sistema crediticio, por perder la condición de entidad de crédito tras la aplicación del RDL es el 14/2013 de 29 de noviembre, y sí que siguen perteneciendo al conjunto de IFM.

Además existen algunas otras normas de contabilización distintas que no se detallan en esta nota, ya que las discrepancias a que dan lugar son poco significativas.

Hay también que tener en cuenta que algunas de las discrepancias que aparecen pueden deberse al distinto momento de actualización de unos y otros estados contables.

### Cuadro 4.A

a. Desde enero 2009 a abril 2011 pueden existir pequeñas diferencias entre el total de entidades de crédito más EFC respecto a la suma de entidades de depósito, EFC e ICO. Esto se debe a que durante este período las entidades de dinero electrónico tenían la consideración de entidades de crédito, pero al entrar en vigor la Directiva 2009/110/CE de Parlamento Europeo y del Consejo, estas dejan de tener dicha consideración. Dada la escasa importancia cuantitativa de estas entidades, se ha decidido mantener su importe en los totales de la suma de entidades de crédito y EFC pero no se ha considerado necesario mantener los detalles. Esta columna se desarrolla en los cuadros 4.1 y 4.2.

b. Véase detalle en cuadros 4.51 y 4.52.

c. Véase detalle en cuadros 4.81 y 4.82.

### Cuadro 4.1

a. Véase el detalle por subsectores en el cuadro 8.25. Existen diferencias, debido a que la definición de crédito en ambos cuadros es distinta y al distinto momento de actualización de ambos cuadros.

b. Véase detalle por instrumentos en cuadro 4.3.

c. Véase detalle en cuadro 4.4.

d. Véase detalle en cuadro 4.6.

e. Véase detalle en cuadro 4.99.

f. Recoge los dudosos que lo son por razón de morosidad, es decir, aquellos instrumentos de deuda que tienen importes vencidos por cualquier concepto (principal, intereses,...) bien con una antigüedad superior a tres meses, bien por un importe superior al 25% de la deuda (salvo que se clasifique como fallidos). Se corresponde con el importe de la columna 14 del cuadro 4.99.

### Cuadro 4.2

a. Véase el detalle por subsectores en el cuadro 8.25. Existen diferencias, debido a la diferente definición de los depósitos y al distinto momento de actualización de ambos cuadros.

b. Véase detalle por instrumentos en cuadro 4.5.

c. Véase detalle en cuadro 4.7.

d. Véase detalle en cuadro 4.8.

#### **Cuadro 4.3**

a. Puede consultarse el detalle por sectores institucionales en el cuadro 8.26. Existen discrepancias entre este importe y el del cuadro 8.26, debido a diferencias de ámbito institucional y del concepto del crédito y al distinto momento de actualización de ambos cuadros.

b. Activos financieros híbridos recogen aquellos activos financieros que incluyen simultáneamente un contrato principal diferente de un derivado junto con un derivado financiero, denominado «derivado implícito», que no es individualmente transferible; normalmente los flujos que genera el contrato híbrido varían de la misma manera en que lo haría el derivado considerado aisladamente. Por ejemplo, un instrumento de deuda en el que los pagos por intereses se relacionan con un índice de valores.

c. Créditos dudosos son aquellos créditos que presenten dudas razonables sobre su reembolso total (principal e intereses) en los términos pactados contractualmente. Dentro de estos se incluyen los créditos morosos, que son aquellos que tienen algún importe vencido, bien del principal, bien de los intereses o gastos pactados contractualmente, con más de tres meses de antigüedad. Véase detalle en cuadro 4.99. Pueden existir diferencias entre ambos importes, debido al distinto momento de actualización de cuadros.

#### **Cuadro 4.4**

a. Las posiciones cortas en valores recogen el importe de los pasivos financieros originados por la venta en firme de activos financieros adquiridos temporalmente o recibidos en préstamo. No obstante, el cuadro 4.4 muestra las posiciones cortas en el activo (columnas 6 y 10) y la resta de los totales de «Valores distintos de acciones y participaciones» de Residentes en España y Resto del mundo. De esta forma, las columnas 4 y 8 recogen cifras netas y siguen un criterio uniforme con el de los estados que las entidades remiten por motivos estadísticos (y, por tanto, con el capítulo 8 de este Boletín), según el cual se exige deducir las posiciones cortas de valores de la partida «Valores distintos de acciones» [véase Norma 71.<sup>a</sup> c) iii)].

#### **Cuadro 4.5**

a. En el cuadro 8.28 puede consultarse el detalle por sectores institucionales. Existen discrepancias entre ambos importes debidas a diferencias de ámbito institucional, al momento de actualización de ambos cuadros, y a la distinta contabilización de la adquisición de valores de Fondos de titulización con los que se titilizan activos financieros que se mantienen en el balance de la entidad (ver novedades del Boletín Estadístico de enero de 2010 y de Febrero 2014).

b. Los pasivos por transferencias de activos (participaciones de activos) recogen los fondos captados por la entidad en las operaciones de transferencias de activos financieros en las que el activo financiero transferido no ha podido causar baja en el balance por no haberse transferido sustancialmente los riesgos y beneficios asociados a su propiedad.

c. Los pasivos financieros híbridos recogen los pasivos financieros que incluyen simultáneamente un contrato principal diferente de un derivado junto con un derivado financiero, denominado «derivado implícito», que no es individualmente transferible; normalmente los flujos que genera el contrato híbrido varían de la misma manera en que lo haría el derivado considerado aisladamente. Por ejemplo, un depósito cuyo tipo de interés depende de la evolución del precio de una acción.

d. Los depósitos subordinados recogen el importe de los depósitos recibidos que, a efectos de prelación de créditos, se sitúan detrás de los acreedores comunes.

e. Esta columna incluye los depósitos a la vista, depósitos de ahorro, depósitos a plazo y cesiones temporales. Sin embargo no se incluyen las cédulas hipotecarias que tengan naturaleza de depósitos, ni los pasivos por transferencias de activos. Las cédulas hipotecarias son instrumentos cuyo capital e intereses están garantizados y que cuando son no negociables se recogen en la rúbrica de depósitos. Los pasivos por transferencias de activos se encuentran definidos en la nota “b” relativa a este cuadro 4.5. El importe que figura en la columna 13 del 4.5 aparece detallado por provincias y por comunidades autónomas en los cuadros 4.29 y 4.31.

#### **Cuadro 4.6**

a. Véase detalle en cuadro 4.9.

#### **Cuadro 4.7**

a. Los ajustes de valoración al patrimonio neto recogen los importes de los ajustes realizados a los activos y pasivos que se registran transitoriamente en el patrimonio neto, bajo este concepto, hasta que se produzca su extinción o realización, momento en el que se registran en la cuenta de pérdidas y ganancias.

b. Los ajustes de valoración de activos y pasivos financieros recogen la diferencia entre la valoración de los activos y pasivos en el balance público de las entidades y la valoración por la que figuran en los estados estadísticos de la UEM, excepto aquellas debidas a los intereses devengados y a las correcciones de valoración por deterioro de activos que se presentan en rúbricas separadas del activo y/o pasivo.

c. Las correcciones de valor por deterioro de activos recogen los importes constituidos (provisiones) para la cobertura de pérdidas por deterioro, tanto de los créditos como del resto de activos.

d. Las correcciones de valor por deterioro de activos, total para créditos, recogen los importes constituidos para la cobertura (provisiones), tanto específica como genérica, de riesgo de insolvencia de los créditos concedidos a la clientela.

e. Hasta diciembre de 2013 esta columna presenta información sobre las correcciones de valor por deterioro de activos, específicas para créditos, es decir, recoge exclusivamente las coberturas (provisiones) específicas por riesgo de insolvencia de los créditos dudosos concedidos a otros sectores residentes. A partir de los datos de 2014, se añade a estas provisiones el importe acumulado de las variaciones de valor razonable atribuibles a cambios en el riesgo de crédito.

f. La cifra de beneficios netos (columna 6) (siguiendo el mismo criterio que en el resto de cuadros del capítulo 4) recoge la suma de los beneficios o pérdidas de cada una de las entidades de depósito tomadas de forma individual. Esta cifra está muy influida por el proceso de segregación del negocio bancario de las cajas de ahorro a bancos de nueva creación. Dado que una parte significativa de las acciones de estos nuevos bancos forma parte de la cartera de valores de las propias cajas de ahorros, los resultados que arrojen los bancos a los que se ha traspasado el negocio, se transmiten a los resultados de las cajas, amplificando la cifra de beneficios (o pérdidas) netos agregados del conjunto de entidades de depósito. Con el fin de facilitar la interpretación del importe de beneficios netos (columna 6), se recoge en esta columna la cuantía que, dentro de dichos beneficios netos, se debe a las pérdidas por deterioro de participaciones.

#### **Cuadro 4.8**

a. Véase detalle en cuadro 4.9.



#### **Cuadro 4.9**

- a. Los derivados de negociación recogen el valor razonable a favor de la entidad de los derivados que no formen parte de coberturas contables.
- b. Los derivados de cobertura recogen el valor razonable a favor de la entidad de los derivados designados como instrumentos de cobertura en coberturas contables.
- c. Los contratos de seguros vinculados a pensiones recogen el valor razonable de las pólizas de seguros suscritas por la entidad para cubrir sus compromisos por pensiones con el personal, que no cumplen con los requisitos establecidos en la CBE 4/04 en su norma trigésimo quinta para no registrarlos en balance.
- d. Los activos fiscales incluyen el importe de todos los activos de naturaleza fiscal tales como impuestos pagados a cuenta, activos derivados de bases imponibles negativas o créditos por deducciones fiscales pendientes de compensar.
- e. Los derivados de negociación recogen el valor razonable en contra de la entidad de los derivados que no formen parte de coberturas contables.
- f. Los derivados de cobertura recogen el valor razonable en contra de la entidad de los derivados designados como instrumentos de cobertura en coberturas contables.
- g. Las cuentas de recaudación incluyen el importe recaudado por cuenta de las Administraciones Públicas por impuestos, tasas, arbitrios y cuotas a la Seguridad Social pendientes de ingreso definitivo en el organismo correspondiente.
- h. Los pasivos fiscales incluyen el importe de todos los pasivos de naturaleza fiscal, principalmente el importe a pagar por el impuesto sobre el beneficio relativo a la ganancia fiscal del ejercicio.

#### **Cuadro 4.10**

- a. Recoge exclusivamente el importe de las coberturas específicas por riesgo de insolvencia de los créditos concedidos a otros sectores residentes.
- b. A partir de 2014, no se dispone de información sobre este detalle.

#### **Cuadro 4.11**

- a. El detalle en cada uno de los subsectores de las AAPP puede encontrarse en el cuadro 8.25. Existen pequeñas diferencias, debido a la diferente definición de crédito en ambos cuadros y al distinto momento de actualización de ambos cuadros.

Véase nota "a" del cuadro 4.A.

- b. El detalle por provincias y por CCAA puede consultarse en los cuadros 4.28 y 4.29.
- c. El detalle del total por instrumentos aparece en el cuadro 4.3. Además, puede consultarse el detalle por sectores institucionales en el cuadro 8.26. Las pequeñas discrepancias entre los importes de este cuadro y los del cuadro 8.26 se deben a diferencias de ámbito institucional, del concepto del crédito y del momento de actualización de ambos cuadros.

#### **Cuadro 4.99**

- a. Véase nota al cuadro 4.1 columna 12.
- b. Hasta la entrada en vigor de la circular 4/2004, este importe estaba integrado en la columna 10.
- c. Hasta la entrada en vigor de la circular 4/2004, no se disponía del detalle de los dudosos para los establecimientos financieros de crédito.
- d. Véase nota al cuadro 4.1 columna 13.
- e. Activos considerados dudosos por presentar dudas sobre su reembolso total sin poder considerarse sin embargo ni morosos ni fallidos.
- f. Activos considerados dudosos por ser frente a países de determinado grupo de riesgo.

#### **Cuadro 4.13**

- a. De las empresas y los empresarios individuales que reciben los créditos.
- b. Véanse notas a los cuadros 8.26 y 8.27.
- c. A partir de la edición de Junio de 2014, se ha producido una reclasificación de las entidades de contrapartida central, cuyos importes se han incorporado a esta serie. Véase detalle en cuadro 4.18.
- d. Hasta diciembre de 2013 se incluyen créditos con garantía hipotecaria. Después de esta fecha se incluyen créditos que cuenten con una garantía real inmobiliaria, incluidas las instrumentadas como arrendamientos financieros, cualquiera que sea el inmueble recibido en garantía.
- e. Recoge los préstamos y créditos a hogares destinados a la adquisición de terrenos y fincas rústicas, la adquisición de valores, la adquisición de bienes y servicios corrientes no considerados de consumo duradero (por ejemplo, préstamos para financiar gastos de viaje) y los destinados a finalidades diversas no incluidos entre los anteriores.
- f. A partir de la edición de Junio de 2014, se ha producido una reclasificación de las entidades de contrapartida central, cuyos importes se han excluido de esta serie.
- g. Este concepto se refiere a los créditos concedidos a hogares, con garantía de vivienda pero destinados a un uso distinto del de su adquisición y de la financiación de actividades productivas. Por tanto, estos créditos están incluidos entre los concedidos para rehabilitación, consumo duradero y resto, es decir, son parte de las columnas 8 a 10.
- h. A partir de la edición de Junio de 2014, se ha producido una reclasificación de las entidades de contrapartida central, cuyos importes se han incorporado a esta serie. Véase detalle en cuadro 4.18 (columnas 12 a 22).
- i. A partir de 2014, no se dispone de información sobre este detalle.
- j. Recoge los dudosos de los préstamos y créditos a hogares destinados a la adquisición de terrenos y fincas rústicas, la adquisición de valores, la adquisición de bienes y servicios corrientes no considerados de consumo duradero (por ejemplo préstamos para financiar gastos de viaje) y los destinados a finalidades diversas no incluidos entre los anteriores.
- k. Este concepto se refiere a los dudosos de los créditos concedidos a hogares, con garantía de vivienda pero destinados a un uso distinto del de su adquisición y de la financiación de actividades productivas. Por tanto, estos dudosos están incluidos entre los concedidos para rehabilitación, consumo duradero y resto, es decir, son parte de las columnas 21 a 23.

#### **Cuadro 4.14**

- a. De las empresas y los empresarios individuales que reciben los créditos.

- b. A partir de la edición de Junio de 2014, se ha producido una reclasificación de las entidades de contrapartida central, cuyos importes se han incorporado a esta serie. Véase detalle en cuadro 4.19.
- c. Hasta diciembre de 2013 se incluyen créditos con garantía hipotecaria. Después de esta fecha se incluyen créditos que cuenten con una garantía real inmobiliaria, incluidas las instrumentadas como arrendamientos financieros, cualquiera que sea el inmueble recibido en garantía
- d. Recoge los préstamos y créditos a hogares destinados a la adquisición de terrenos y fincas rústicas, la adquisición de valores, la adquisición de bienes y servicios corrientes no considerados de consumo duradero (por ejemplo préstamos para financiar gastos de viaje) y los destinados a finalidades diversas no incluidos entre los anteriores.
- e. A partir de la edición de Junio de 2014, se ha producido una reclasificación de las entidades de contrapartida central, cuyos importes se han excluido de esta serie.
- f. Este concepto se refiere a los créditos concedidos a hogares, con garantía de vivienda pero destinados a un uso distinto del de su adquisición y de la financiación de actividades productivas. Por tanto, estos créditos están incluidos en: 1) una parte de la columna 2 (financiación de actividades productivas), en tanto que esta incluye créditos tanto a sociedades no financieras como a empresarios individuales, pudiendo estos últimos realizar este tipo de operaciones; 2) el resto, se supone que la mayor parte, en las columnas 8 a 10, que recogen los créditos a los hogares para fines distintos de la adquisición de viviendas.
- g. A partir de la edición de Junio de 2014, se ha producido una reclasificación de las entidades de contrapartida central, cuyos importes se han incorporado a esta serie. Véase detalle en cuadro 4.19 (columnas 12 a 22).
- h. A partir de 2014, no se dispone de información sobre este detalle.
- i. Recoge los dudosos de los préstamos y créditos a hogares destinados a la adquisición de terrenos y fincas rústicas, la adquisición de valores, la adquisición de bienes y servicios corrientes no considerados de consumo duradero (por ejemplo préstamos para financiar gastos de viaje) y los destinados a finalidades diversas no incluidos entre los anteriores
- i. Este concepto se refiere a los dudosos de los créditos concedidos a hogares, con garantía de vivienda pero destinados a un uso distinto del de su adquisición y de la financiación de actividades productivas. Por tanto, estos créditos están incluidos en: 1) una parte de la columna 15 (financiación de actividades productivas), en tanto que esta incluye dudosos de créditos tanto a sociedades no financieras como a empresarios individuales, pudiendo estos últimos realizar este tipo de operaciones; 2) el resto, se supone que la mayor parte, en las columnas 21 a 23, que recogen dudosos de los créditos a los hogares para fines distintos de la adquisición de viviendas.

#### **Cuadro 4.17**

- a. De las empresas y los empresarios individuales que reciben los créditos.
- b. A partir de la edición de Junio de 2014, se ha producido una reclasificación de las entidades de contrapartida central, cuyos importes se han incorporado a esta serie. Véase detalle en cuadro 4.22.
- c. Hasta diciembre de 2013 se incluyen créditos con garantía hipotecaria. Después de esta fecha se incluyen créditos que cuenten con una garantía real inmobiliaria, incluidas las instrumentadas como arrendamientos financieros, cualquiera que sea el inmueble recibido en garantía
- d. Recoge los préstamos y créditos a hogares destinados a la adquisición de terrenos y fincas rústicas, la adquisición de valores, la adquisición de bienes y servicios corrientes no considerados de consumo duradero (por ejemplo préstamos para financiar gastos de viaje) y los destinados a finalidades diversas no incluidos entre los anteriores.
- e. A partir de la edición de Junio de 2014, se ha producido una reclasificación de las entidades de contrapartida central, cuyos importes se han excluido de esta serie.
- f. Este concepto se refiere a los créditos concedidos a hogares, con garantía de vivienda pero destinados a un uso distinto del de su adquisición y de la financiación de actividades productivas. Por tanto, estos créditos están incluidos en: 1) una parte de la columna 2 (financiación de actividades productivas), en tanto que esta incluye créditos tanto a sociedades no financieras como a empresarios individuales, pudiendo estos últimos realizar este tipo de operaciones; 2) el resto, se supone que la mayor parte, en las columnas 8 a 10, que recogen los créditos a los hogares para fines distintos de la adquisición de viviendas.
- g. A partir de la edición de Junio de 2014, se ha producido una reclasificación de las entidades de contrapartida central, cuyos importes se han incorporado a esta serie. Véase detalle en cuadro 4.22 (columnas 12 a 22).
- h. A partir de 2014, no se dispone de información sobre este detalle.
- i. Recoge los dudosos de los préstamos y créditos a hogares destinados a la adquisición de terrenos y fincas rústicas, la adquisición de valores, la adquisición de bienes y servicios corrientes no considerados de consumo duradero (por ejemplo préstamos para financiar gastos de viaje) y los destinados a finalidades diversas no incluidos entre los anteriores.
- j. Este concepto se refiere a los dudosos de los créditos concedidos a hogares, con garantía de vivienda pero destinados a un uso distinto del de su adquisición y de la financiación de actividades productivas. Por tanto, estos créditos están incluidos en: 1) una parte de la columna 15 (financiación de actividades productivas), en tanto que esta incluye dudosos de créditos tanto a sociedades no financieras como a empresarios individuales, pudiendo estos últimos realizar este tipo de operaciones; 2) el resto, se supone que la mayor parte, en las columnas 21 a 23, que recogen dudosos de los créditos a los hogares para fines distintos de la adquisición de viviendas.

#### **Cuadro 4.18**

- a. De las empresas y los empresarios individuales que reciben los créditos.
- b. Véase detalle en cuadro 4.23.
- c. Hasta diciembre de 2013, la actividad de comunicaciones se incluye en esta columna. A partir de 2014, se han excluido para incorporarse a la columna 11 de "Otros Servicios".
- d. A partir de la edición de Junio de 2014, se ha producido una reclasificación de las entidades de contrapartida central, cuyos importes se han incorporado a esta serie.

#### **Cuadro 4.19**

- a. De las empresas y los empresarios individuales que reciben los créditos.
- b. Véase detalle en cuadro 4.24.
- c. Hasta diciembre de 2013, la actividad de comunicaciones se incluye en esta columna. A partir de 2014, se han excluido para incorporarse a la columna 11 de "Otros Servicios"

d. A partir de la edición de Junio de 2014, se ha producido una reclasificación de las entidades de contrapartida central, cuyos importes se han incorporado a esta serie.

#### **Cuadro 4.22**

a. De las empresas y los empresarios individuales que reciben los créditos.

b. Véase detalle en cuadro 4.27

c. Hasta diciembre de 2013, la actividad de comunicaciones se incluye en esta columna. A partir de 2014, se han excluido para incorporarse a la columna 11 de "Otros Servicios"

d. A partir de la edición de Junio de 2014, se ha producido una reclasificación de las entidades de contrapartida central, cuyos importes se han incorporado a esta serie.

#### **Cuadro 4.23**

a. De las empresas y los empresarios individuales que reciben los créditos.

b. Hasta marzo de 2005 no se disponía de este detalle para los EFC. A partir de dicha fecha y con motivo de la entrada en vigor de la CBE 4/2004, el importe está asignado a la industria correspondiente.

#### **Cuadro 4.24**

a. De las empresas y los empresarios individuales que reciben los créditos.

#### **Cuadro 4.27**

a. De las empresas y los empresarios individuales que reciben los créditos.

b. Hasta marzo de 2005 no se disponía de este detalle para los EFC. A partir de dicha fecha y con motivo de la entrada en vigor de la CBE 4/2004, el importe está asignado a la industria correspondiente.

#### **Cuadro 4.28**

a. En los créditos sin clasificar, además de las operaciones residuales para las cuales la entidad no haya podido determinar la provincia a la que deben ser adscritas, se recoge el importe de las operaciones de adquisición temporal de activos a través de entidades de contrapartida. En los depósitos sin clasificar se recogen las operaciones residuales para las cuales la entidad no haya podido determinar la provincia a la que deben ser adscritas. Véase también nota "e" del cuadro 4.5.

b. Disponible desde I 2003.

#### **Cuadro 4.29**

a. En los créditos sin clasificar, además de las operaciones residuales para las cuales la entidad no haya podido determinar la provincia a la que deben ser adscritas, se recoge el importe de las operaciones de adquisición temporal de activos a través de entidades de contrapartida. En los depósitos sin clasificar se recogen las operaciones residuales para las cuales la entidad no haya podido determinar la provincia a la que deben ser adscritas. Véase también nota "e" del cuadro 4.5.

#### **Cuadro 4.30**

a. Además de las operaciones residuales para las cuales la entidad no haya podido determinar la Comunidad Autónoma a la que deben ser adscritas, recoge el importe de las operaciones de adquisición temporal de activos a través de entidades de contrapartida.

#### **Cuadro 4.31**

a. Recoge operaciones residuales para las cuales la entidad no haya podido determinar la Comunidad Autónoma a la que deben ser adscritas. Véase nota "e" cuadro 4.5.

#### **Cuadro 4.32**

a. Véase el detalle por subsectores en el cuadro 8.25. Existen discrepancias entre ambos importes debidas a diferencias de ámbito institucional, al momento de actualización de ambos cuadros, y a la distinta contabilización de la adquisición de valores de Fondos de titulización con los que se titilizan activos financieros que se mantienen en el balance de la entidad (ver novedades del Boletín Estadístico de enero de 2010 y de Febrero 2014). b. Véase detalle por provincias y CCAA en los cuadros 4.28 y 4.29

c. Véase detalle por instrumentos en cuadro 4.5. Además, el importe de esta columna, menos los depósitos de los FMM, en las entidades de crédito en su conjunto mas EFC, coincide, salvo pequeñas diferencias debidas al distinto momento de actualización de ambos cuadros, con el de la columna 1 del cuadro 8.28. En este último cuadro puede consultarse el detalle por sectores institucionales.

#### **Cuadro 4.36**

a. Véase detalle en cuadro 4.37.

b. Véase detalle en cuadro 4.38.

c. Véase detalle en la columna 8 del cuadro 4.39 y en el cuadro 4.40.

#### **Cuadro 4.37**

a. Véase detalle en cuadro 4.39.

#### **Cuadro 4.38**

a. Véase detalle en cuadro 4.39.

#### **Cuadro 4.39**

a. Hay que tener en cuenta que si bien los resultados de la cartera de renta variable están en el detalle de este cuadro, estos no se incluyen entre los productos financieros.

b. Desde 1996 estos intereses se incluyen entre los intereses de valores de renta fija.

#### **Cuadro 4.45**

a. Se agrupan aquí las entidades de crédito de ámbito operativo limitado (ECAOL) que, según lo establecido en el RD 692/96 de 26 de abril, se transformaron en establecimientos financieros de crédito (EFC). Las ECAOL existentes en el momento del cambio eran: Entidades

de Financiación, Sociedades de crédito hipotecario y Sociedades de arrendamiento financiero. Las Sociedades Mediadoras del mercado de dinero (SMMD), desaparecieron en 1994 al transformarse en Sociedades o Agencias de Valores tras su regulación por la ley del Mercado de Valores 24/88 de 24 de julio.

b. Véase nota "a" del cuadro 4.A.

#### **Cuadro 4.46**

a. Se agrupan aquí las entidades de crédito de ámbito operativo limitado (ECAOL) que, según lo establecido en el RD 692/96 de 26 de abril, se transformaron en establecimientos financieros de crédito (EFC). Las ECAOL existentes en el momento del cambio eran: Entidades de Financiación, Sociedades de crédito hipotecario y Sociedades de arrendamiento financiero. Las Sociedades Mediadoras del mercado de dinero (SMMD), desaparecieron en 1994 al transformarse en Sociedades o Agencias de Valores tras su regulación por la ley del Mercado de Valores 24/88 de 24 de julio.

#### **Cuadro 4.47**

a. Véanse detalles en los cuadros 4.48 y 4.49.

#### **Cuadro 4.51**

a. Véanse detalle por instrumentos en el cuadro 4.53.

b. Véanse detalle en el cuadro 4.54.

c. Véanse detalle en el cuadro 4.56.

d. Recoge los dudosos que lo son por razón de morosidad, es decir, aquellos instrumentos de deuda que tienen importes vencidos por cualquier concepto (principal, intereses, ...) bien con una antigüedad superior a tres meses, bien por un importe superior al 25% de la deuda (salvo que se clasifique como fallidos).

#### **Cuadro 4.52**

a. Véanse detalle por instrumentos en el cuadro 4.55.

b. Véanse detalle en el cuadro 4.57.

c. Véanse detalle en el cuadro 4.58.

#### **Cuadro 4.53**

a. Véanse notas al cuadro 4.3.

#### **Cuadro 4.54**

a. Véanse notas al cuadro 4.4.

#### **Cuadro 4.55**

a. Véanse notas al cuadro 4.5.

#### **Cuadro 4.57**

a. Véanse notas al cuadro 4.7.

#### **Cuadro 4.81**

a. Véase detalle por instrumentos en el cuadro 4.83

b. Véase detalle en el cuadro 4.84

c. Recoge los dudosos que lo son por razón de morosidad, es decir, aquellos instrumentos de deuda que tienen importes vencidos por cualquier concepto (principal, intereses, ...) bien con una antigüedad superior a tres meses, bien por un importe superior al 25% de la deuda (salvo que se clasifique como fallidos).

#### **Cuadro 4.82**

a. Véase detalle en el cuadro 4.85

b. Véase detalle en el cuadro 4.86

#### **Cuadro 4.83**

a. Hasta mayo de 2005, esta columna recoge el total de dudosos (todos los sectores) y no sólo el de Otros Sectores Residentes.

#### **Cuadro 4.85**

a. Véanse notas al cuadro 4.7.

## CAPÍTULO 5 INSTITUCIONES FINANCIERAS

**5. INSTITUCIONES FINANCIERAS**
**5A. Activo**
**A) Conciliación entre el balance financiero de las CFEE y el balance según los estados de la zona del euro (caso de IFM) y los balances oficiales (IFnM)**

Datos referidos a Septiembre de 2008

Millones de euros

	Instituciones financieras/ Financial institutions	Instituciones financieras monetarias/ Monetary financial institutions	Instituciones financieras no monetarias excepto E. de seguros y F.P./ Non-monetary financial institutions except insurance corporations and pension funds	Empresas de seguros y fondos de pensiones/ Insurance corporations and pension funds	
	A=B+C+D	B (cuadro 6.A)	C (cuadro 9.A)	D (cuadro 10.A)	
<b>I. TOTAL ACTIVO BALANCE UEM/OFICIAL . . . . .</b>	<b>4 511 485</b>	<b>3 350 442</b>	<b>821 082</b>	<b>339 961</b>	<b>I. TOTAL ASSETS EMU's/OFFICIAL's BALANCE SHEET</b>
<b>I.1 ACTIVOS no incluidos en CFEE . . . . .</b>	<b>52 779</b>	<b>37 752</b>	<b>6 633</b>	<b>8 394</b>	<b>I.1 ASSETS not included in FASE</b>
Activo fijo . . . . .	49 342	34 315	6 633	8 394	Fixed assets
Otros . . . . .	3 437	3 437	-	-	Other
<b>I.2 AJUSTES (1) . . . . .</b>	<b>109 266</b>	<b>60 140</b>	<b>25 827</b>	<b>23 299</b>	<b>I.2 ADJUSTMENTS (1)</b>
<b>II. ACTIVOS FINANCIEROS incluidos en CFEE (=I.1+I.2)</b>	<b>4 567 972</b>	<b>3 372 830</b>	<b>840 276</b>	<b>354 866</b>	<b>II. OUTSTANDING FINANCIAL ASSETS included in FASE (=I.1+I.2)</b>
<b>AF. 1 ORO MONETARIO Y D.E.G. . . . .</b>	<b>5 836</b>	<b>5 836</b>	<b>-</b>	<b>-</b>	<b>AF.1 MONETARY GOLD AND SDRs</b>
Por instrumentos					By instrument
Oro monetario . . . . .	5 678	5 678	-	-	Monetary gold
Derechos Especiales de Giro . . . . .	158	158	-	-	Special Drawing Rights
Por sectores de contrapartida (2)					By counterpart sector (2)
<b>AF. 2 EFECTIVO Y DEPÓSITOS . . . . .</b>	<b>1 208 671</b>	<b>569 855</b>	<b>572 475</b>	<b>66 340</b>	<b>AF.2 CURRENCY AND DEPOSITS</b>
Por instrumentos					By instrument
Efectivo . . . . .	7 460	7 460	-	0	Currency
Depósitos transferibles . . . . .	43 408	-	31 364	12 045	Transferable deposits
Otros depósitos . . . . .	1 157 802	562 395	541 112	54 296	Other deposits
Por sectores de contrapartida					By counterpart sector
<i>Instituciones financieras . . . . .</i>	<i>960 621</i>	<i>336 408</i>	<i>572 354</i>	<i>51 859</i>	<i>Financial institutions</i>
<i>Instituciones financieras monetarias . . . . .</i>	<i>958 813</i>	<i>335 819</i>	<i>572 354</i>	<i>50 641</i>	<i>Monetary financial institutions</i>
<i>Instituciones financieras no monetarias . . . . .</i>	<i>1 807</i>	<i>589</i>	<i>-</i>	<i>1 218</i>	<i>Non-monetary financial institutions</i>
<i>Resto del mundo . . . . .</i>	<i>248 050</i>	<i>233 447</i>	<i>122</i>	<i>14 482</i>	<i>Rest of the world</i>
<b>AF.3 VALORES DISTINTOS DE ACCIONES . . . . .</b>	<b>841 209</b>	<b>527 605</b>	<b>115 979</b>	<b>197 625</b>	<b>AF.3 SECURITIES OTHER THAN SHARES</b>
Por instrumentos					By instrument
Valores a corto plazo . . . . .	85 152	36 661	25 377	23 115	Short-term securities
Valores a largo plazo . . . . .	733 310	470 076	88 724	174 510	Long-term securities
Derivados . . . . .	22 748	20 868	1 879	...	Financial derivatives
Por sectores de contrapartida					By counterpart sector
<i>Sociedades no financieras . . . . .</i>	<i>14 970</i>	<i>8 788</i>	<i>3 408</i>	<i>2 775</i>	<i>Non-financial corporations</i>
<i>Instituciones financieras . . . . .</i>	<i>343 387</i>	<i>259 555</i>	<i>38 350</i>	<i>45 482</i>	<i>Financial institutions</i>
<i>Instituciones financieras monetarias . . . . .</i>	<i>125 880</i>	<i>60 408</i>	<i>29 282</i>	<i>36 190</i>	<i>Monetary financial institutions</i>
<i>Instituciones financieras no monetarias . . . . .</i>	<i>217 507</i>	<i>199 147</i>	<i>9 068</i>	<i>9 292</i>	<i>Non-monetary financial institutions</i>
<i>Administraciones Públicas . . . . .</i>	<i>140 568</i>	<i>86 017</i>	<i>17 836</i>	<i>36 715</i>	<i>General government</i>
<i>Resto del mundo . . . . .</i>	<i>342 285</i>	<i>173 245</i>	<i>56 386</i>	<i>112 654</i>	<i>Rest of the world</i>

September 2008 data

EUR millions

**5A. Assets**
**5. FINANCIAL INSTITUTIONS**
**A) Reconciliation between the FASE financial balance sheet and the balance sheet of euro area returns (MFIs) and the accounting balance sheets (non-MFIs)**

**5. INSTITUCIONES FINANCIERAS**
**5A. Activo (continuación)**
**A) Conciliación entre el balance financiero de las CFEE y el balance según los estados de la zona del euro (caso de IFM) y los balances oficiales (IFnM)**

Datos referidos a Septiembre de 2008

Millones de euros

	Instituciones financieras/ <i>Financial institutions</i>	Instituciones financieras monetarias/ <i>Monetary financial institutions</i>	Instituciones financieras no monetarias excepto E. de seguros y F.P./ <i>Non-monetary financial institutions except insurance corporations and pension funds</i>	Empresas de seguros y fondos de pensiones/ <i>Insurance corporations and pension funds</i>	
	A=B+C+D	B (cuadro 6.A)	C (cuadro 9.A)	D (cuadro 10.A)	
<b>I. ACTIVOS FINANCIEROS incluidos en CFEE (continuación)</b>					<b>I. OUTSTANDING FINANCIAL ASSETS included in FASE (cont.)</b>
<b>AF.4 PRÉSTAMOS . . . . .</b>	<b>2 014 867</b>	<b>1 953 306</b>	<b>58 540</b>	<b>3 021</b>	<b>AF.4 LOANS</b>
Por instrumentos					By instrument
Préstamos a corto plazo . . . . .	313 446	310 316	2 801	330	Short-term loans
Préstamos a largo plazo . . . . .	1 701 421	1 642 990	55 739	2 691	Long-term loans
Por sectores de contrapartida					By counterpart sector
<i>Sociedades no financieras . . . . .</i>	<i>971 818</i>	<i>944 827</i>	<i>25 346</i>	<i>1 645</i>	<i>Non-financial corporations</i>
<i>Instituciones financieras . . . . .</i>	<i>26 909</i>	<i>25 293</i>	<i>1 486</i>	<i>130</i>	<i>Financial institutions</i>
<i>  Instituciones financieras monetarias . . . . .</i>	<i>23</i>	<i>-</i>	<i>23</i>	<i>-</i>	<i>Monetary financial institutions</i>
<i>  Instituciones financieras no monetarias . . . . .</i>	<i>26 886</i>	<i>25 293</i>	<i>1 462</i>	<i>130</i>	<i>Non-monetary financial institutions</i>
<i>Administraciones Públicas . . . . .</i>	<i>46 249</i>	<i>45 016</i>	<i>1 233</i>	<i>-</i>	<i>General government</i>
<i>Hogares e instituciones sin fines de lucro . . . . .</i>	<i>907 714</i>	<i>875 993</i>	<i>30 476</i>	<i>1 245</i>	<i>Households and non-profit institutions</i>
<i>Resto del mundo . . . . .</i>	<i>62 177</i>	<i>62 177</i>	<i>-</i>	<i>-</i>	<i>Rest of the world</i>
<b>AF.5 ACCIONES Y PARTICIPACIONES . . . . .</b>	<b>417 533</b>	<b>283 017</b>	<b>80 943</b>	<b>53 573</b>	<b>AF.5 SHARES AND OTHER EQUITY</b>
Por instrumentos					By instrument
Acciones cotizadas . . . . .	133 812	68 722	34 465	30 624	Quoted shares
Acciones no cotizadas . . . . .	229 311	195 796	25 691	7 824	Unquoted shares
Otras participaciones . . . . .	10 498	3 498	7 000	-	Other equity
Participaciones en fondos de inversión . . . . .	43 914	15 001	13 787	15 125	Mutual funds shares
Por sectores de contrapartida					By counterpart sector
<i>Sociedades no financieras . . . . .</i>	<i>179 323</i>	<i>145 825</i>	<i>27 081</i>	<i>6 418</i>	<i>Non-financial corporations</i>
<i>Instituciones financieras . . . . .</i>	<i>106 732</i>	<i>51 106</i>	<i>30 476</i>	<i>25 150</i>	<i>Financial institutions</i>
<i>  Instituciones financieras monetarias . . . . .</i>	<i>41 318</i>	<i>25 994</i>	<i>9 413</i>	<i>5 911</i>	<i>Monetary financial institutions</i>
<i>  Instituciones financieras no monetarias . . . . .</i>	<i>65 413</i>	<i>25 112</i>	<i>21 063</i>	<i>19 238</i>	<i>Non-monetary financial institutions</i>
<i>Resto del mundo . . . . .</i>	<i>131 479</i>	<i>86 087</i>	<i>23 386</i>	<i>22 006</i>	<i>Rest of the world</i>
<b>AF.6 RESERVAS TÉCNICAS DE SEGUROS . . . . .</b>	<b>15 303</b>	<b>-</b>	<b>-</b>	<b>15 303</b>	<b>AF.6 INSURANCE TECHNICAL RESERVES</b>
Por instrumentos					By instrument
Reservas para primas y siniestros . . . . .	15 303	-	-	15 303	Prepayment of premiums & res. for outs. claims
Por sectores de contrapartida					By counterpart sector
<i>Instituciones financieras . . . . .</i>	<i>10 048</i>	<i>-</i>	<i>-</i>	<i>10 048</i>	<i>Financial institutions</i>
<i>  Instituciones financieras monetarias . . . . .</i>	<i>-</i>	<i>-</i>	<i>-</i>	<i>-</i>	<i>Monetary financial institutions</i>
<i>  Instituciones financieras no monetarias . . . . .</i>	<i>10 048</i>	<i>-</i>	<i>-</i>	<i>10 048</i>	<i>Non-monetary financial institutions</i>
<i>Resto del mundo . . . . .</i>	<i>5 255</i>	<i>-</i>	<i>-</i>	<i>5 255</i>	<i>Rest of the world</i>
<b>AF.7 OTRAS CUENTAS PENDIENTES COBRO . . . . .</b>	<b>64 552</b>	<b>33 211</b>	<b>12 338</b>	<b>19 004</b>	<b>AF.7 OTHER ACCOUNTS RECEIVABLE</b>
AF.71 Crédito comercial . . . . .	-	-	-	-	AF.71 Trade credit
AF.79 Otras ctas ptes de cobro excluido el crédito comercial . . . . .	64 552	33 211	12 338	19 004	AF.79 Other accounts receivable excluding trade credits

 September 2008 data  
**5A. Assets (cont.)**

EUR millions

**5. FINANCIAL INSTITUTIONS**
**A) Reconciliation between the FASE financial balance sheet and the balance sheet of euro area returns (MFIs) and the accounting balance sheets (non-MFIs)**

## 5. INSTITUCIONES FINANCIERAS

5B. Pasivo

## B) Conciliación entre el balance financiero de las CFEE y el balance según los estados de la zona del euro (caso de IFM) y los balances oficiales (IFnM)

Datos referidos a Septiembre de 2008

Millones de euros

	Instituciones financieras/ <i>Financial institutions</i>	Instituciones financieras monetarias/ <i>Monetary financial institutions</i>	Instituciones financieras no monetarias excepto E. de seguros y F.P./ <i>Non-monetary financial institutions except insurance corporations and pension funds</i>	Empresas de seguros y fondos de pensiones/ <i>Insurance corporations and pension funds</i>	
	A=B+C+D	B (cuadro 6.B)	C (cuadro 9.B)	D (cuadro 10.B)	
<b>I. TOTAL PASIVO BALANCE UEM/OFICIAL . . . . .</b>	<b>4 511 485</b>	<b>3 350 442</b>	<b>821 082</b>	<b>339 961</b>	<b>I. TOTAL LIABILITIES EMU's/OFFICIAL's BALANCE SHEET</b>
<b>I.1 PASIVOS no incluidos en CFEE . . . . .</b>	<b>10 123</b>	<b>3 437</b>	<b>6 686</b>	<b>-</b>	<b>I.1 LIABILITIES not included in FASE</b>
<b>I.2 AJUSTES (1) . . . . .</b>	<b>-66 878</b>	<b>-58 023</b>	<b>6 741</b>	<b>-15 597</b>	<b>I.2 ADJUSTMENTS (1)</b>
<b>II. PASIVOS FINANCIEROS incluidos en CFEE (=I-1.1+I.2)</b>	<b>4 434 484</b>	<b>3 288 982</b>	<b>821 138</b>	<b>324 365</b>	<b>II. OUTSTANDING LIABILITIES included in FASE (=I-1.1+I.2)</b>
<b>AF. 2 EFECTIVO Y DEPÓSITOS . . . . .</b>	<b>2 539 766</b>	<b>2 535 558</b>	<b>2 166</b>	<b>2 042</b>	<b>AF.2 CURRENCY AND DEPOSITS</b>
Por instrumentos					By instrument
Efectivo . . . . .	76 308	76 308	-	-	Currency
Depósitos transferibles . . . . .	497 156	497 156	-	-	Transferable deposits
Otros depósitos . . . . .	1 966 303	1 962 095	2 166	2 042	Other deposits
Por sectores de contrapartida					By counterpart sector
<i>Sociedades no financieras . . . . .</i>	<i>223 035</i>	<i>221 458</i>	<i>1 577</i>	<i>-</i>	<i>Non-financial corporations</i>
<i>Instituciones financieras . . . . .</i>	<i>960 621</i>	<i>958 813</i>	<i>589</i>	<i>1 218</i>	<i>Financial institutions</i>
<i>Instituciones financieras monetarias . . . . .</i>	<i>336 408</i>	<i>335 819</i>	<i>589</i>	<i>-</i>	<i>Monetary financial institutions</i>
<i>Instituciones financieras no monetarias . . . . .</i>	<i>624 212</i>	<i>622 994</i>	<i>-</i>	<i>1 218</i>	<i>Non-monetary financial institutions</i>
<i>Administraciones Públicas . . . . .</i>	<i>97 258</i>	<i>97 258</i>	<i>-</i>	<i>-</i>	<i>General government</i>
<i>Hogares e instituciones sin fines de lucro . . . . .</i>	<i>720 908</i>	<i>720 908</i>	<i>-</i>	<i>-</i>	<i>Households and non-profit institutions</i>
<i>Resto del mundo . . . . .</i>	<i>537 946</i>	<i>537 122</i>	<i>-</i>	<i>824</i>	<i>Rest of the world</i>
<b>AF.3 VALORES DISTINTOS DE ACCIONES . . . . .</b>	<b>1 015 361</b>	<b>461 140</b>	<b>553 880</b>	<b>341</b>	<b>AF.3 SECURITIES OTHER THAN SHARES</b>
Por instrumentos					By instrument
Valores a corto plazo . . . . .	103 583	86 143	17 440	-	Short-term securities
Valores a largo plazo . . . . .	885 463	348 682	536 439	341	Long-term securities
Derivados . . . . .	26 315	26 315	-	-	Financial derivatives
Por sectores de contrapartida					By counterpart sector
<i>Sociedades no financieras . . . . .</i>	<i>12 647</i>	<i>15 299</i>	<i>-2 993</i>	<i>341</i>	<i>Non-financial corporations</i>
<i>Instituciones financieras . . . . .</i>	<i>343 387</i>	<i>125 880</i>	<i>217 507</i>	<i>-</i>	<i>Financial institutions</i>
<i>Instituciones financieras monetarias . . . . .</i>	<i>259 555</i>	<i>60 408</i>	<i>199 147</i>	<i>-</i>	<i>Monetary financial institutions</i>
<i>Instituciones financieras no monetarias . . . . .</i>	<i>83 832</i>	<i>65 472</i>	<i>18 360</i>	<i>-</i>	<i>Non-monetary financial institutions</i>
<i>Administraciones públicas . . . . .</i>	<i>763</i>	<i>763</i>	<i>-</i>	<i>-</i>	<i>General government</i>
<i>Hogares e instituciones sin fines de lucro . . . . .</i>	<i>25 389</i>	<i>20 428</i>	<i>4 961</i>	<i>-</i>	<i>Households and non-profit institutions</i>
<i>Resto del mundo . . . . .</i>	<i>633 175</i>	<i>298 771</i>	<i>334 404</i>	<i>-</i>	<i>Rest of the world</i>

September 2008 data

EUR millions

5B. Liabilities

5. FINANCIAL INSTITUTIONS

B) Reconciliation between the FASE financial balance sheet and the balance sheet of euro area returns (MFIs) and the accounting balance sheets (non-MFIs)

Véanse notas al final del capítulo./ See notes at the end of the chapter.



## 5. INSTITUCIONES FINANCIERAS

## 5B. Pasivo (continuación)

## B) Conciliación entre el balance financiero de las CFEE y el balance según los estados de la zona del euro (caso de IFM) y los balances oficiales (IFnM)

Datos referidos a Septiembre de 2008

Millones de euros

	Instituciones financieras/ Financial institutions	Instituciones financieras monetarias/ Monetary financial institutions	Instituciones financieras no monetarias excepto E. de seguros y F.P./ Non-monetary financial institutions except insurance corporations and pension funds	Empresas de seguros y fondos de pensiones/ Insurance corporations and pension funds	
	A=B+C+D	B (cuadro 6.B)	C (cuadro 9.B)	D (cuadro 10.B)	
<b>II. PASIVOS incluidos en CFEE</b> (continuación)					<b>II. OUTSTANDING LIABILITIES included in FASE</b> (cont.)
<b>AF.4 PRÉSTAMOS</b>	<b>31 557</b>	<b>1 766</b>	<b>22 009</b>	<b>7 782</b>	<b>AF.4 LOANS</b>
Por instrumentos					By instrument
Préstamos a corto plazo	14 336	-	7 693	6 643	Short-term loans
Préstamos a largo plazo	17 220	1 766	14 315	1 139	Long-term loans
Por sectores de contrapartida					By counterpart sector
Sociedades no financieras	1 823	1 743	80	-	Non-financial corporations
Instituciones financieras	26 909	23	19 104	7 782	Financial institutions
Instituciones financieras monetarias	25 293	-	17 815	7 478	Monetary financial institutions
Instituciones financieras no monetarias	1 616	23	1 290	303	Non-monetary financial institutions
Administraciones Públicas	0	0	-	-	General government
Hogares e instituciones sin fines de lucro	-	-	-	-	Households and non-profit institutions
Resto del mundo	2 824	-	2 824	-	Rest of the world
<b>AF. 5 ACCIONES Y PARTICIPACIONES</b>	<b>495 612</b>	<b>239 128</b>	<b>236 033</b>	<b>20 451</b>	<b>AF.5 SHARES AND OTHER EQUITY</b>
Por instrumentos					By instrument
Acciones cotizadas	156 379	144 875	11 504	-	Quoted shares
Acciones no cotizadas	71 267	38 770	12 045	20 451	Unquoted shares
Otras participaciones	24 555	24 555	-	-	Other equity
Participaciones en fondos de inversión	243 411	30 927	212 484	-	Mutual funds shares
Por sectores de contrapartida					By counterpart sector
Sociedades no financieras	60 536	24 549	33 639	2 348	Non-financial corporations
Instituciones financieras	106 732	41 318	52 535	12 878	Financial institutions
Instituciones financieras monetarias	51 106	25 994	22 249	2 863	Monetary financial institutions
Instituciones financieras no monetarias	55 626	15 324	30 286	10 015	Non-monetary financial institutions
Administraciones Públicas	21 541	15 660	5 881	-	General government
Hogares e instituciones sin fines de lucro	213 949	75 325	138 036	588	Households and non-profit institutions
Resto del mundo	92 854	82 276	5 942	4 636	Rest of the world
<b>AF.6 RESERVAS TÉCNICAS DE SEGUROS</b>	<b>293 511</b>	<b>7 989</b>	<b>-</b>	<b>285 522</b>	<b>AF.6 INSURANCE TECHNICAL RESERVES</b>
Por instrumentos					By instrument
Reservas de seguro de vida	120 812	-	-	120 812	Life insurance reserves
Reservas para fondos de pensiones	107 110	7 989	-	99 121	Pension fund reserves held by
Reservas para primas y siniestros	65 589	-	-	65 589	Prepay. of premiums & res. for outs. claims
Por sectores de contrapartida					By counterpart sector
Sociedades no financieras	26 065	-	-	26 065	Non-financial corporations
Instituciones financieras	10 048	-	-	10 048	Financial institutions
Instituciones financieras monetarias	-	-	-	-	Monetary financial institutions
Instituciones financieras no monetarias	10 048	-	-	10 048	Non-monetary financial institutions
Hogares e instituciones sin fines de lucro	257 398	7 989	-	249 409	Households and non-profit institutions
Resto del mundo	-	-	-	-	Rest of the world
<b>AF.7 OTRAS CUENTAS PENDIENTES COBRO</b>	<b>58 678</b>	<b>43 400</b>	<b>7 050</b>	<b>8 227</b>	<b>AF.7 OTHER ACCOUNTS PAYABLE</b>
AF.71 Crédito comercial	-	-	-	-	AF.71 Trade credit
AF.79 Otros ctas ptes de cobro excluido el crédito comercial	58 678	43 400	7 050	8 227	AF.79 Others accounts payable, excluding trade credit
<b>Pro memoria:</b>					<b>Memorandum item:</b>
<b>Activos financieros netos</b> (Activos financieros menos pasivos de las CFEE)	<b>133 488</b>	<b>83 848</b>	<b>19 138</b>	<b>30 502</b>	<b>Net financial assets</b> (FASE financial assets minus liabilities)

September 2008 data

EUR millions

## 5B. Liabilities (cont.)

5. FINANCIAL INSTITUTIONS  
B) Reconciliation between the FASE financial balance sheet and the balance sheet of euro area returns (MFIs) and the accounting balance sheets (non-MFIs)

5. INSTITUCIONES FINANCIERAS  
B) Balance agregado

5.1 (1ª parte) Activos financieros = Pasivos más activos financieros netos  
Valores absolutos

m.m. de euros

	Instituciones financieras	Instituciones financieras monetarias								Instituciones financieras no monetarias	
		Total	Banco de España	Otras instituciones financieras monetarias							Fondos mercado monetario (FIAMM)
				Total	Entidades de crédito			Fondos mercado monetario (FIAMM)			
					Total	Bancos cajas y cooperativas	Establecimientos financieros de crédito		ICO		
1=2+10	2=3+4	3	4=5+9	5=6+7+8	6	7	8	9	10		
<b>03</b>	2 182,8	1 657,9	105,7	1 552,2	1 494,0	1 426,8	36,5	27,0	58,2	524,9	
<b>04</b>	2 527,1	1 880,5	109,5	1 770,9	1 712,8	1 634,9	42,3	25,9	58,2	646,6	
<b>05</b>	3 129,2	2 309,9	123,9	2 186,0	2 131,0	2 042,4	51,9	27,4	55,0	819,2	
<b>06</b>	3 686,6	2 646,6	136,9	2 509,7	2 509,6	2 404,9	60,7	33,3	0,1	1 040,0	
<b>07</b>	4 348,6	3 151,2	174,0	2 977,2	2 977,2	2 862,8	65,3	40,0	-	1 197,5	
<b>04 IV</b>	2 527,1	1 880,5	109,5	1 770,9	1 712,8	1 634,9	42,3	25,9	58,2	646,6	
<b>05 I</b>	2 652,6	1 968,0	118,9	1 849,1	1 794,9	1 715,3	42,8	26,2	54,2	684,6	
<b>05 II</b>	2 866,1	2 124,5	122,8	2 001,7	1 946,9	1 862,6	47,1	27,4	54,8	741,6	
<b>05 III</b>	2 935,6	2 162,9	117,5	2 045,4	1 990,2	1 905,9	48,2	26,8	55,2	772,7	
<b>05 IV</b>	3 129,2	2 309,9	123,9	2 186,0	2 131,0	2 042,4	51,9	27,4	55,0	819,2	
<b>06 I</b>	3 253,9	2 365,9	126,2	2 239,8	2 205,3	2 112,5	52,1	30,5	34,5	888,0	
<b>06 II</b>	3 372,2	2 451,0	132,3	2 318,8	2 283,6	2 185,7	55,0	32,3	35,2	921,2	
<b>06 III</b>	3 507,4	2 543,0	125,5	2 417,5	2 390,8	2 289,1	57,4	33,8	26,7	964,3	
<b>06 IV</b>	3 686,6	2 646,6	136,9	2 509,7	2 509,6	2 404,9	60,7	33,3	0,1	1 040,0	
<b>07 I</b>	3 842,0	2 736,2	135,7	2 600,5	2 600,5	2 492,8	60,8	35,6	-	1 105,8	
<b>07 II</b>	4 032,2	2 878,9	150,3	2 728,5	2 728,5	2 620,3	56,6	41,6	-	1 153,4	
<b>07 III</b>	4 124,9	2 963,7	142,3	2 821,5	2 821,5	2 709,5	58,6	43,6	-	1 161,2	
<b>07 IV</b>	4 348,6	3 151,2	174,0	2 977,2	2 977,2	2 862,8	65,3	40,0	-	1 197,5	
<b>08 I</b>	4 321,2	3 172,8	138,4	3 034,3	2 995,9	2 883,7	64,7	43,1	38,4	1 148,5	
<b>08 II</b>	4 474,3	3 297,8	150,2	3 147,6	3 112,8	2 997,6	67,3	45,2	34,8	1 176,4	
<b>08 III</b>	4 527,2	3 361,0	174,6	3 186,4	3 155,4	3 035,9	67,4	49,0	31,1	1 166,2	

5. INSTITUCIONES FINANCIERAS  
B) Balance agregado

5.1 (2ª parte) Activos financieros = Pasivos más activos financieros netos  
Valores absolutos

m.m. de euros

	Instituciones financieras no monetarias	Instituciones financieras no monetarias excepto seguros y fondos de pensiones											Empresas de seguros y Fondos de pensiones	
		Total	Otras instituciones financieras							Auxiliares financieros				
			Total	Instituciones de inversión colectiva excepto FIAMM	Sociedades de valores	Fondos de titulación	Fondos de inversión inmobiliaria	Emisores de participacion. preferentes	Resto	Total	Fondos de garantía de depósitos	Agencias de valores		Resto
<b>03</b>	524,9	284,8	274,3	174,6	10,3	85,8	0,8	1,6	1,2	10,5	4,8	0,5	5,2	240,1
<b>04</b>	646,6	376,7	365,2	202,5	9,7	131,3	1,6	18,4	1,7	11,5	5,5	0,6	5,4	269,9
<b>05</b>	819,2	515,1	503,2	237,1	12,2	183,9	2,5	65,7	1,8	11,9	5,6	0,8	5,6	304,2
<b>06</b>	1 040,0	715,8	701,6	302,6	16,2	254,4	2,8	123,5	2,0	14,3	6,1	0,9	7,3	324,1
<b>07</b>	1 197,5	871,8	849,8	289,8	21,8	368,9	1,7	166,6	6,5	16,4	7,1	1,2	8,1	331,2
<b>04 IV</b>	646,6	376,7	365,2	202,5	9,7	131,3	1,6	18,4	1,7	11,5	5,5	0,6	5,4	269,9
<b>05 I</b>	684,6	406,9	395,6	213,4	12,4	139,3	2,1	26,8	1,7	11,3	5,3	0,6	5,3	277,7
<b>05 II</b>	741,6	460,1	448,7	222,7	15,0	160,1	2,2	46,9	1,8	11,4	5,3	0,7	5,4	281,5
<b>05 III</b>	772,7	480,1	468,6	233,3	13,0	160,0	2,5	58,0	1,8	11,6	5,4	0,8	5,4	292,5
<b>05 IV</b>	819,2	515,1	503,2	237,1	12,2	183,9	2,5	65,7	1,8	11,9	5,6	0,8	5,6	304,2
<b>06 I</b>	888,0	580,0	567,5	267,3	12,9	192,7	2,6	90,0	1,9	12,5	5,8	1,0	5,7	308,0
<b>06 II</b>	921,2	610,5	598,1	263,8	12,0	211,2	2,4	106,7	1,9	12,5	5,8	0,9	5,7	310,7
<b>06 III</b>	964,3	643,9	631,2	274,7	16,1	218,5	2,6	117,4	1,9	12,7	6,0	1,0	5,8	320,4
<b>06 IV</b>	1 040,0	715,8	701,6	302,6	16,2	254,4	2,8	123,5	2,0	14,3	6,1	0,9	7,3	324,1
<b>07 I</b>	1 105,8	773,0	758,1	305,4	14,8	285,3	2,8	143,8	5,6	15,3	6,5	1,1	7,7	332,4
<b>07 II</b>	1 153,4	819,1	802,0	312,3	18,0	314,6	2,5	149,7	5,6	16,2	6,6	1,2	8,5	335,1
<b>07 III</b>	1 161,2	824,8	804,3	305,5	19,5	323,4	2,3	151,1	6,4	16,7	6,8	1,2	8,7	340,2
<b>07 IV</b>	1 197,5	871,8	849,8	289,8	21,8	368,9	1,7	166,6	6,5	16,4	7,1	1,2	8,1	331,2
<b>08 I</b>	1 148,5	819,0	802,0	232,7	20,2	384,1	1,3	158,8	6,5	16,8	7,2	0,3	8,1	329,7
<b>08 II</b>	1 176,4	846,9	825,4	214,3	20,5	414,1	1,1	173,4	6,5	18,1	7,2	0,3	9,5	333,0
<b>08 III</b>	1 166,2	839,8	814,7	195,9	16,8	420,3	0,9	181,8	6,6	18,5	7,5	0,3	9,6	333,1

## 5. INSTITUCIONES FINANCIERAS

## B) Balance agregado

5.1 (3ª parte) Activos financieros = Pasivos más activos financieros netos  
Valores absolutos

m.m. de euros

	Empresas de seguros y Fondos de pensiones +33+34 28=27+29+30	Entidades de seguros privados 29	Mutualidades de previsión social			Consortio de Compensación de Seguros 33	Fondos de pensiones externos (Ley 8/87) 34
			Total	Ámbito nacional	Ámbito CCAA		
			30=31+32	31	32		
<b>03</b>	240,1	157,9	18,9	6,7	12,2	4,6	58,7
<b>04</b>	269,9	176,9	21,3	7,3	14,0	5,4	67,8
<b>05</b>	304,2	196,4	24,5	8,5	16,0	6,1	80,9
<b>06</b>	324,1	208,9	26,9	9,3	17,6	6,7	88,5
<b>07</b>	331,2	210,1	28,3	9,7	18,6	7,2	91,5
<b>04 IV</b>	269,9	176,9	21,3	7,3	14,0	5,4	67,8
<b>05 I</b>	277,7	...	...	...	...	...	...
<b>05 II</b>	281,5	...	...	...	...	...	...
<b>05 III</b>	292,5	...	...	...	...	...	...
<b>05 IV</b>	304,2	196,4	24,5	8,5	16,0	6,1	80,9
<b>06 I</b>	308,0	...	...	...	...	...	...
<b>06 II</b>	310,7	...	...	...	...	...	...
<b>06 III</b>	320,4	...	...	...	...	...	...
<b>06 IV</b>	324,1	208,9	26,9	9,3	17,6	6,7	88,5
<b>07 I</b>	332,4	...	...	...	...	...	...
<b>07 II</b>	335,1	...	...	...	...	...	...
<b>07 III</b>	340,2	...	...	...	...	...	...
<b>07 IV</b>	331,2	210,1	28,3	9,7	18,6	7,2	91,5
<b>08 I</b>	329,7	...	...	...	...	...	...
<b>08 II</b>	333,0	...	...	...	...	...	...
<b>08 III</b>	333,1	...	...	...	...	...	...

## 5. INSTITUCIONES FINANCIERAS

## B) Balance agregado

5.2 (1ª parte) Activos financieros = Pasivos más activos financieros netos  
Estructuras

Porcentaje

	Instituciones financieras 1=2+10	Instituciones financieras monetarias								Instituciones financieras no monetarias 10	
		Total 2=3+4	Banco de España 3	Otras instituciones financieras monetarias							Fondos mercado monetario (FIAMM) 9
				Total 4=5+9	Entidades de crédito			Fondos mercado monetario (FIAMM) 9			
					Total 5=6+7+8	Bancos cajas y cooperativas 6	Establecimientos financieros de crédito 7		ICO 8		
<b>03</b>	100,00	75,95	4,84	71,11	68,45	65,37	1,67	1,24	2,67	24,05	
<b>04</b>	100,00	74,37	4,33	70,04	67,74	64,66	1,67	1,02	2,30	25,63	
<b>05</b>	100,00	73,73	3,96	69,77	68,02	65,19	1,66	0,88	1,75	26,27	
<b>06</b>	100,00	71,66	3,71	67,95	67,95	65,11	1,64	0,90	0,00	28,34	
<b>07</b>	100,00	72,31	3,99	68,33	68,33	65,57	1,50	0,92	-	27,69	
<b>04 IV</b>	100,00	74,37	4,33	70,04	67,74	64,66	1,67	1,02	2,30	25,63	
<b>05 I</b>	100,00	74,13	4,48	69,65	67,61	64,62	1,61	0,99	2,04	25,87	
<b>05 II</b>	100,00	74,06	4,28	69,78	67,87	64,92	1,64	0,95	1,91	25,94	
<b>05 III</b>	100,00	73,59	4,00	69,59	67,71	64,84	1,64	0,91	1,88	26,41	
<b>05 IV</b>	100,00	73,73	3,96	69,77	68,02	65,19	1,66	0,88	1,75	26,27	
<b>06 I</b>	100,00	72,62	3,87	68,74	67,69	64,84	1,60	0,94	1,06	27,38	
<b>06 II</b>	100,00	72,57	3,92	68,65	67,61	64,71	1,63	0,96	1,04	27,43	
<b>06 III</b>	100,00	72,38	3,57	68,81	68,05	65,15	1,63	0,96	0,76	27,62	
<b>06 IV</b>	100,00	71,66	3,71	67,95	67,95	65,11	1,64	0,90	0,00	28,34	
<b>07 I</b>	100,00	71,13	3,53	67,60	67,60	64,78	1,58	0,92	-	28,87	
<b>07 II</b>	100,00	71,29	3,72	67,57	67,57	64,82	1,40	1,03	-	28,71	
<b>07 III</b>	100,00	71,68	3,44	68,24	68,24	65,45	1,41	1,05	-	28,32	
<b>07 IV</b>	100,00	72,31	3,99	68,33	68,33	65,57	1,50	0,92	-	27,69	
<b>08 I</b>	100,00	73,26	3,19	70,07	69,19	66,43	1,49	0,99	0,88	26,74	
<b>08 II</b>	100,00	73,52	3,34	70,18	69,41	66,63	1,49	1,00	0,77	26,48	
<b>08 III</b>	100,00	74,05	3,83	70,21	69,53	66,68	1,48	1,08	0,68	25,95	

5. INSTITUCIONES FINANCIERAS  
B) Balance agregado

5.2 (2ª parte) Activos financieros = Pasivos más activos financieros netos  
Estructuras

Porcentaje

	Institu- ciones financie- ras no moneta- rias  =15+27 14=13=	Instituciones financieras no monetarias excepto seguros y fondos de pensiones												Empresas de seguri- dad y Fondos de pen- siones  27
		Total	Otras instituciones financieras							Auxiliares financieros				
			Total	Instituc de inver sion co- lectiva excepto FIAMM	Socie- dades de valores	Fondos de tituli- zación	Fondos de inver- sion en mobili- aria	Emiso- res de parti- cipacion. preferen- tes	Resto	Total	Fondos de garan- tia de depósi- tos	Agen- cias de valores	Resto	
<b>03</b>	24,05	13,05	12,57	8,00	0,47	3,93	0,04	0,07	0,06	0,48	0,22	0,02	0,24	11,00
<b>04</b>	25,63	14,90	14,44	8,01	0,38	5,19	0,06	0,73	0,07	0,46	0,22	0,03	0,21	10,73
<b>05</b>	26,27	16,44	16,06	7,57	0,39	5,87	0,08	2,10	0,06	0,38	0,18	0,03	0,18	9,83
<b>06</b>	28,34	19,38	18,99	8,19	0,44	6,89	0,08	3,35	0,05	0,39	0,16	0,03	0,20	8,96
<b>07</b>	27,69	19,97	19,59	6,64	0,50	8,45	0,04	3,82	0,15	0,38	0,16	0,03	0,19	7,72
<b>04 IV</b>	25,63	14,90	14,44	8,01	0,38	5,19	0,06	0,73	0,07	0,46	0,22	0,03	0,21	10,73
<b>05 I</b>	25,87	15,33	14,90	8,04	0,47	5,25	0,08	1,01	0,06	0,42	0,20	0,02	0,20	10,54
<b>II</b>	25,94	16,04	15,64	7,76	0,52	5,58	0,08	1,64	0,06	0,40	0,19	0,02	0,19	9,91
<b>III</b>	26,41	16,34	15,94	7,94	0,44	5,44	0,08	1,97	0,06	0,39	0,18	0,03	0,18	10,08
<b>IV</b>	26,27	16,44	16,06	7,57	0,39	5,87	0,08	2,10	0,06	0,38	0,18	0,03	0,18	9,83
<b>06 I</b>	27,38	17,80	17,42	8,21	0,40	5,92	0,08	2,76	0,06	0,38	0,18	0,03	0,18	9,58
<b>II</b>	27,43	18,08	17,71	7,81	0,36	6,25	0,07	3,16	0,06	0,37	0,17	0,03	0,17	9,36
<b>III</b>	27,62	18,33	17,97	7,82	0,46	6,22	0,07	3,34	0,05	0,36	0,17	0,03	0,16	9,29
<b>IV</b>	28,34	19,38	18,99	8,19	0,44	6,89	0,08	3,35	0,05	0,39	0,16	0,03	0,20	8,96
<b>07 I</b>	28,87	20,09	19,69	7,94	0,38	7,41	0,07	3,74	0,14	0,40	0,17	0,03	0,20	8,79
<b>II</b>	28,71	20,26	19,86	7,72	0,45	7,78	0,06	3,70	0,14	0,40	0,16	0,03	0,21	8,45
<b>III</b>	28,32	19,92	19,52	7,38	0,47	7,81	0,05	3,65	0,15	0,40	0,16	0,03	0,21	8,40
<b>IV</b>	27,69	19,97	19,59	6,64	0,50	8,45	0,04	3,82	0,15	0,38	0,16	0,03	0,19	7,72
<b>08 I</b>	26,74	18,86	18,51	5,36	0,46	8,85	0,03	3,66	0,15	0,36	0,17	0,01	0,19	7,87
<b>II</b>	26,48	18,82	18,45	4,76	0,46	9,20	0,03	3,85	0,15	0,38	0,16	0,01	0,21	7,66
<b>III</b>	25,95	18,45	18,06	4,30	0,37	9,23	0,02	3,99	0,14	0,38	0,17	0,01	0,21	7,51

5. INSTITUCIONES FINANCIERAS  
B) Balance agregado

5.2 (3ª parte) Activos financieros = Pasivos más activos financieros netos  
Estructuras

Porcentaje

	Seguros y fondos de pensiones  +30+33+34 28=27=29+	Entidades de seguros privados  29	Mutualidades de previsión social			Consortio de Compensa- ción de Seguros  33	Fondos de pensiones externos (Ley 8/87)  34
			Total	Ámbito nacional	Ámbito CCAA		
<b>03</b>	11,00	7,23	0,86	0,31	0,56	0,21	2,69
<b>04</b>	10,73	7,00	0,84	0,29	0,55	0,21	2,68
<b>05</b>	9,83	6,27	0,78	0,27	0,51	0,20	2,58
<b>06</b>	8,96	5,66	0,73	0,25	0,48	0,18	2,40
<b>07</b>	7,72	4,81	0,65	0,22	0,43	0,17	2,10
<b>04 IV</b>	10,73	7,00	0,84	0,29	0,55	0,21	2,68
<b>05 I</b>	10,54	...	...	...	...	...	...
<b>II</b>	9,91	...	...	...	...	...	...
<b>III</b>	10,08	...	...	...	...	...	...
<b>IV</b>	9,83	6,27	0,78	0,27	0,51	0,20	2,58
<b>06 I</b>	9,58	...	...	...	...	...	...
<b>II</b>	9,36	...	...	...	...	...	...
<b>III</b>	9,29	...	...	...	...	...	...
<b>IV</b>	8,96	5,66	0,73	0,25	0,48	0,18	2,40
<b>07 I</b>	8,79	...	...	...	...	...	...
<b>II</b>	8,45	...	...	...	...	...	...
<b>III</b>	8,40	...	...	...	...	...	...
<b>IV</b>	7,72	4,81	0,65	0,22	0,43	0,17	2,10
<b>08 I</b>	7,87	...	...	...	...	...	...
<b>II</b>	7,66	...	...	...	...	...	...
<b>III</b>	7,51	...	...	...	...	...	...

## CAPÍTULO 6 INSTITUCIONES FINANCIERAS MONETARIAS

6. INSTITUCIONES FINANCIERAS MONETARIAS

6A. Activo

A) Conciliación entre el balance financiero de las CFEE y el balance de los estados UEM

Datos referidos a Marzo de 2014

Millones de euros

	Instituciones financieras monetarias/ <i>Monetary financial institutions</i> A=B+C	Banco de España/ <i>National Central Bank</i> B (Cuadro 7.A)	Otras instituciones financieras monetarias/ <i>Other monetary financial institutions</i> C (Cuadro 8.A)	
<b>I. TOTAL ACTIVO BALANCE UEM . . . . .</b>	<b>3 508 919</b>	<b>381 323</b>	<b>3 127 596</b>	<b>I. TOTAL ASSETS EMU's BALANCE SHEET</b>
<b>I.1 ACTIVOS no incluidos en CFEE . . . . .</b>	<b>55 975</b>	<b>3 984</b>	<b>51 991</b>	<b>I.1 ASSETS not included in FASE</b>
Activo fijo . . . . .	52 249	258	51 991	Fixed assets
Moneda en circulación (a) . . . . .	3 726	3 726	-	Coins in circulation (a)
<b>I.2 AJUSTES (b) . . . . .</b>	<b>-3 452 943</b>	<b>-377 339</b>	<b>-3 075 605</b>	<b>I.2 ADJUSTMENTS (b)</b>
<b>II. ACTIVOS FINANCIEROS incluidos en CFEE (=I-1.1+I.2)</b>	...	...	...	<b>I. OUTSTANDING FINANCIAL ASSETS included in FASE (=I-1.1+I.2)</b>
<b>AF. 1 ORO MONETARIO Y D.E.G. . . . .</b>	...	...	-	<b>AF.1 MONETARY GOLD AND SDRs</b>
Por instrumentos				By instrument
Oro monetario . . . . .	...	...	-	Monetary gold
Derechos Especiales de Giro . . . . .	...	...	-	Special Drawings Rights
Por sectores de contrapartida (c)				By counterpart sector (c)
<b>AF. 2 EFECTIVO Y DEPÓSITOS . . . . .</b>	...	...	...	<b>AF.2 CURRENCY AND DEPOSITS</b>
Por instrumentos				By instrument
Efectivo . . . . .	...	...	...	Currency
Otros depósitos . . . . .	...	...	...	Other deposits
Por sectores de contrapartida				By counterpart sector
<i>Instituciones financieras . . . . .</i>	...	...	...	<i>Financial institutions</i>
<i>Instituciones financieras monetarias . . . . .</i>	...	...	...	<i>Monetary financial institutions</i>
<i>Instituciones financieras no monetarias . . . . .</i>	...	-	...	<i>Non-monetary financial institutions</i>
<i>Resto del mundo . . . . .</i>	...	...	...	<i>Rest of the world</i>
<b>AF.3 VALORES DISTINTOS DE ACCIONES . . . . .</b>	...	...	...	<b>AF.3 SECURITIES OTHER THAN SHARES</b>
Por instrumentos				By instrument
Valores a corto plazo . . . . .	...	...	...	Short-term securities
Valores a largo plazo . . . . .	...	...	...	Long-term securities
Derivados . . . . .	...	...	...	Financial derivatives
Por sectores de contrapartida				By counterpart sector
<i>Sociedades no financieras . . . . .</i>	...	...	...	<i>Non-financial corporations</i>
<i>Instituciones financieras . . . . .</i>	...	...	...	<i>Financial institutions</i>
<i>Instituciones financieras monetarias . . . . .</i>	...	...	...	<i>Monetary financial institutions</i>
<i>Instituciones financieras no monetarias . . . . .</i>	...	...	...	<i>Non-monetary financial institutions</i>
<i>Administraciones Públicas . . . . .</i>	...	...	...	<i>General government</i>
<i>Resto del mundo . . . . .</i>	...	...	...	<i>Rest of the world</i>

March 2014 data

EUR millions

6A. Assets

6. MONETARY FINANCIAL INSTITUTIONS

A) Reconciliation between FASE's financial balance sheet and EMU's balance sheet

Véanse notas al final del capítulo./ See notes at the end of the chapter.

6. INSTITUCIONES FINANCIERAS MONETARIAS

6A. Activo (continuación)

A) Conciliación entre el balance financiero de las CFEE y el balance de los estados UEM

Datos referidos a Marzo de 2014

Millones de euros

	Instituciones financieras monetarias/ <i>Monetary financial institutions</i> A=B+C	Banco de España/ <i>National Central Bank</i> B (Cuadro 7.A)	Otras instituciones financieras monetarias/ <i>Other monetary financial institutions</i> C (Cuadro 8.A)	
<b>I. ACTIVOS FINANCIEROS incluidos en CFEE</b> (continuación)				<b>I. OUTSTANDING FINANCIAL ASSETS included in FASE</b> (cont.)
<b>AF.4 PRÉSTAMOS . . . . .</b>	...	...	...	<b>AF.4 LOANS</b>
Por instrumentos				By instrument
Préstamos a corto plazo. . . . .	...	-	...	Short-term loans
Préstamos a largo plazo. . . . .	...	...	...	Long-term loans
Por sectores de contrapartida				By counterpart sector
<i>Sociedades no financieras . . . . .</i>	...	...	...	<i>Non-financial corporations</i>
<i>Instituciones financieras. . . . .</i>	...	-	...	<i>Financial institutions</i>
<i>Instituciones financieras monetarias . . . . .</i>	...	-	...	<i>Monetary financial institutions</i>
<i>Instituciones financieras no monetarias . . . . .</i>	...	-	...	<i>Non-monetary financial institutions</i>
<i>Administraciones Públicas. . . . .</i>	...	...	...	<i>General government</i>
<i>Hogares e instituciones sin fines de lucro . . . . .</i>	...	...	...	<i>Households and non-profit institutions</i>
<i>Resto del mundo . . . . .</i>	...	-	...	<i>Rest of the world</i>
<b>AF.5 ACCIONES Y PARTICIPACIONES. . . . .</b>	...	...	...	<b>AF.5 SHARES AND OTHER EQUITY</b>
Por instrumentos				By instrument
Acciones cotizadas . . . . .	...	-	...	Quoted shares
Acciones no cotizadas . . . . .	...	-	...	Unquoted shares
Otras participaciones . . . . .	...	...	...	Other equity
Participaciones en fondos de inversión . . . . .	...	-	...	Mutual funds shares
Por sectores de contrapartida				By counterpart sector
<i>Sociedades no financieras . . . . .</i>	...	-	...	<i>Non-financial corporations</i>
<i>Instituciones financieras. . . . .</i>	...	-	...	<i>Financial institutions</i>
<i>Instituciones financieras monetarias . . . . .</i>	...	-	...	<i>Monetary financial institutions</i>
<i>Instituciones financieras no monetarias . . . . .</i>	...	-	...	<i>Non-monetary financial institutions</i>
<i>Resto del mundo . . . . .</i>	...	...	...	<i>Rest of the world</i>
<b>AF.7 OTRAS CUENTAS PENDIENTES DE COBRO . . . . .</b>	...	...	...	<b>AF.7 OTHER ACCOUNTS RECEIVABLE</b>
AF.71 Crédito comercial. . . . .	-	-	-	AF.71 Trade credit
AF.79 Otras ctas ptes de cobro excl. el cdto comercial . . . . .	...	...	...	AF.79 Other accounts receivable excluding trade credits

March 2014 data

EUR millions

6A. Assets (cont.)

6. MONETARY FINANCIAL INSTITUTIONS  
A) Reconciliation between FASE's financial balance sheet and EMU's balance sheet

Véanse notas al final del capítulo./ See notes at the end of the chapter.

## 6. INSTITUCIONES FINANCIERAS MONETARIAS

## 6B. Pasivo

## B) Conciliación entre el balance financiero de las CFEE y el balance de los estados UEM

Datos referidos a Marzo de 2014

Millones de euros

	Instituciones financieras monetarias/ <i>Monetary financial institutions</i> A=B+C	Banco de España/ <i>National Central Bank</i> B (Cuadro 7.B)	Otras instituciones financieras monetarias/ <i>Other monetary financial institutions</i> C (Cuadro 8.B)	
<b>I. TOTAL PASIVO BALANCE UEM . . . . .</b>	<b>3 508 927</b>	<b>381 323</b>	<b>3 127 604</b>	<b>I. TOTAL LIABILITIES EMU's BALANCE SHEET</b>
<b>I.1 PASIVOS no incluidos en CFEE . . . . .</b>	<b>3 726</b>	<b>3 726</b>	<b>-</b>	<b>I.1 LIABILITIES not included in FASE</b>
Moneda en circulación (a) . . . . .	3 726	3 726	-	Coins in circulation (a)
<b>I.2 AJUSTES (b) . . . . .</b>	<b>-3 505 200</b>	<b>-377 596</b>	<b>-3 127 604</b>	<b>I.2 ADJUSTMENTS (b)</b>
<b>II. PASIVOS FINANCIEROS incluidos en CFEE (=I-1.1+I.2)</b>	<b>...</b>	<b>...</b>	<b>...</b>	<b>I. OUTSTANDING LIABILITIES included in FASE (=I-1.1+I.2)</b>
<b>AF. 2 EFECTIVO Y DEPÓSITOS . . . . .</b>	<b>...</b>	<b>...</b>	<b>...</b>	<b>AF.2 CURRENCY AND DEPOSITS</b>
Por instrumentos				By instrument
Efectivo . . . . .	...	...	-	Currency
Depósitos transferibles . . . . .	...	...	...	Transferable deposits
Otros depósitos . . . . .	...	...	...	Other deposits
Por sectores de contrapartida				By counterpart sector
<i>Sociedades no financieras</i> . . . . .	...	...	...	<i>Non-financial corporations</i>
<i>Instituciones financieras</i> . . . . .	...	...	...	<i>Financial institutions</i>
<i>Instituciones financieras monetarias</i> . . . . .	...	...	...	<i>Monetary financial institutions</i>
<i>Instituciones financieras no monetarias</i> . . . . .	...	...	...	<i>Non-monetary financial institutions</i>
<i>Administraciones Públicas</i> . . . . .	...	...	...	<i>General government</i>
<i>Hogares e instituciones sin fines de lucro</i> . . . . .	...	...	...	<i>Households and non-profit institutions</i>
<i>Resto del mundo</i> . . . . .	...	...	...	<i>Rest of the world</i>
<b>AF.3 VALORES DISTINTOS DE ACCIONES . . . . .</b>	<b>...</b>	<b>-</b>	<b>...</b>	<b>AF.3 SECURITIES OTHER THAN SHARES</b>
Por instrumentos				By instrument
Valores a corto plazo . . . . .	...	-	...	Short-term securities
Valores a largo plazo . . . . .	...	-	...	Long-term securities
Derivados . . . . .	...	-	...	Financial derivatives
Por sectores de contrapartida				By counterpart sector
<i>Sociedades no financieras</i> . . . . .	...	-	...	<i>Non-financial corporations</i>
<i>Instituciones financieras</i> . . . . .	...	-	...	<i>Financial institutions</i>
<i>Instituciones financieras monetarias</i> . . . . .	...	-	...	<i>Monetary financial institutions</i>
<i>Instituciones financieras no monetarias</i> . . . . .	...	-	...	<i>Non-monetary financial institutions</i>
<i>Administraciones Públicas</i> . . . . .	...	-	...	<i>General government</i>
<i>Hogares e instituciones sin fines de lucro</i> . . . . .	...	-	...	<i>Households and non-profit institutions</i>
<i>Resto del mundo</i> . . . . .	...	-	...	<i>Rest of the world</i>

March 2014 data  
6B. Liabilities

EUR millions

## 6. MONETARY FINANCIAL INSTITUTIONS

## B) Reconciliation between FASE's financial balance sheet and EMU's balance sheet

Véanse notas al final del capítulo./ See notes at the end of the chapter.



## 6. INSTITUCIONES FINANCIERAS MONETARIAS

## 6B. Pasivo (continuación)

## B) Conciliación entre el balance financiero de las CFEE y el balance de los estados UEM

Datos referidos a Marzo de 2014

Millones de euros

	Instituciones financieras monetarias/ <i>Monetary financial institutions</i>	Banco de España/ <i>National Central Bank</i>	Otras instituciones financieras monetarias/ <i>Other monetary financial institutions</i>	
	A=B+C	B (Cuadro 7.B)	C (Cuadro 8.B)	
<b>II. PASIVOS incluidos en CFEE</b> (continuación)				<b>II. OUTSTANDING LIABILITIES included in FASE</b> (cont.)
<b>AF.4 PRÉSTAMOS . . . . .</b>	...	-	...	<b>AF.4 LOANS</b>
Por instrumentos				By instrument
Préstamos a corto plazo. . . . .	-	-	-	Short-term loans
Préstamos a largo plazo. . . . .	...	-	...	Long-term loans
Por sectores de contrapartida				By counterpart sector
<i>Sociedades no financieras . . . . .</i>	...	-	...	<i>Non-financial corporations</i>
<i>Instituciones financieras. . . . .</i>	...	-	...	<i>Financial institutions</i>
<i>Instituciones financieras monetarias . . . . .</i>	...	-	...	<i>Monetary financial institutions</i>
<i>Instituciones financieras no monetarias . . . . .</i>	...	-	...	<i>Non-monetary financial institutions</i>
<i>Administraciones Públicas. . . . .</i>	...	-	...	<i>General government</i>
<i>Hogares e instituciones sin fines de lucro . . . . .</i>	...	-	...	<i>Households and non-profit institutions</i>
<i>Resto del mundo . . . . .</i>	-	-	-	<i>Rest of the world</i>
<b>AF. 5 ACCIONES Y PARTICIPACIONES . . . . .</b>	...	...	...	<b>AF.5 SHARES AND OTHER EQUITY</b>
Por instrumentos				By instrument
Acciones cotizadas. . . . .	...	-	...	Quoted shares
Acciones no cotizadas. . . . .	...	-	...	Unquoted shares
Otras participaciones. . . . .	...	...	...	Other equity
Participaciones en fondos de inversión. . . . .	...	-	...	Mutual funds shares
Por sectores de contrapartida				By counterpart sector
<i>Sociedades no financieras . . . . .</i>	...	-	...	<i>Non-financial corporations</i>
<i>Instituciones financieras. . . . .</i>	...	-	...	<i>Financial institutions</i>
<i>Instituciones financieras monetarias . . . . .</i>	...	-	...	<i>Monetary financial institutions</i>
<i>Instituciones financieras no monetarias . . . . .</i>	...	-	...	<i>Non-monetary financial institutions</i>
<i>Administraciones Públicas. . . . .</i>	...	...	...	<i>General government</i>
<i>Hogares e instituciones sin fines de lucro . . . . .</i>	...	-	...	<i>Households and non-profit institutions</i>
<i>Resto del mundo . . . . .</i>	...	-	...	<i>Rest of the world</i>
<b>AF.6 RESERVAS TÉCNICAS DE SEGUROS . . . . .</b>	...	-	...	<b>AF.6 INSURANCE TECHNICAL RESERVES</b>
Por instrumentos				By instrument
Reservas para fondos de pensiones. . . . .	...	-	...	Pension fund reserves held by
Por sectores de contrapartida				By counterpart sector
<i>Hogares e instituciones sin fines de lucro . . . . .</i>	...	-	...	<i>Households and non-profit institutions</i>
<b>AF.7 OTRAS CUENTAS PENDIENTES DE PAGO . . . . .</b>	...	...	...	<b>AF.7 OTHER ACCOUNTS PAYABLE</b>
AF.71 Crédito comercial. . . . .	-	-	-	AF.71 Trade credit
AF.79 Otros ctas ptes de pago excl. crédito comercial. . . . .	...	...	...	AF.79 Others accounts payable, excluding trade credit
<b>Pro memoria:</b>				<b>Memorandum item:</b>
<b>Activos financieros netos . . . . .</b> (Activos financieros menos pasivos de las CFEE)	...	...	...	<b>Net financial assets</b> (FASE's financial assets minus liabilities)

March 2014 data

6B. Liabilities (cont.)

EUR millions

6. MONETARY FINANCIAL INSTITUTIONS  
B) Reconciliation between FASE's financial balance sheet and EMU's balance sheet

Véanse notas al final del capítulo./ See notes at the end of the chapter.

6. INSTITUCIONES FINANCIERAS MONETARIAS  
B) Balance según los estados de la zona del euro

6.C Balance. Detalle por instituciones

Datos referidos a Agosto de 2014

Millones de euros

	Serie en cuadro y columna/ Time series in table and column	Instituciones financieras monetarias/ Monetary financial institutions	Banco de España	Otras instituciones financieras monetarias/ Other monetary financial institutions	
		A=B+C	(Capítulo 7/ Chapter 7)	(Capítulo 8/ Chapter 8)	
ACTIVO			B	C	ASSETS
<b>1 A. RESIDENTES EN ESPAÑA . . . . .</b>	<b>6.3/1</b>	<b>2 360 924</b>	<b>226 028</b>	<b>2 360 924</b>	<b>1 A. DOMESTIC</b>
<b>2 2. Préstamos y créditos . . . . .</b>	<b>6.3/2</b>	<b>1 651 403</b>	<b>169 050</b>	<b>1 651 403</b>	<b>2 2. Loans</b>
3 2e. Del cual: euros . . . . .	6.3/3	1 634 583	166 772	1 634 583	3 2e. Of which: euro
4 IFM . . . . .	6.3/4	183 553	167 899	183 553	4 MFIs
5 2e. Del cual: euros . . . . .	6.3/5	180 307	165 620	180 307	5 2e. Of which: euro
6 Administraciones Públicas . . . . .	6.3/6	95 926	972	95 926	6 General government
7 2e. Del cual: euros . . . . .	6.3/7	95 926	972	95 926	7 2e. Of which: euro
8 Otros residentes . . . . .	6.3/8	1 371 924	180	1 371 924	8 Other residents
9 2e. Del cual: euros . . . . .	6.3/9	1 358 350	180	1 358 350	9 2e. Of which: euro
<b>10 3. Valores distintos de acciones y participaciones . . . . .</b>	<b>6.3/10</b>	<b>538 007</b>	<b>56 978</b>	<b>538 007</b>	<b>10 3. Securities other than shares</b>
11 3e. Del cual: euros . . . . .	6.3/11	533 547	56 978	533 547	11 3e. Of which: euro
12 IFM . . . . .	6.4/3	44 558	16 710	44 558	12 MFIs
13 3e. Euros . . . . .	6.4/4	44 170	16 710	44 170	13 3e. Euro
14 Del cual: hasta dos años . . . . .	-	12 256	-	12 256	14 Of which: up to 2 years
15 3x. Monedas distintas del euro. . . . .	-	388	-	388	15 3x. Other currencies
16 Del cual: hasta dos años . . . . .	-	-0	-	-0	16 Of which: up to 2 years
17 Administraciones Públicas. . . . .	6.4/6	289 956	33 778	289 956	17 General government
18 3e. Del cual: euros . . . . .	6.4/7	289 670	33 778	289 670	18 3e. Of which: euro
19 Otros residentes . . . . .	6.4/8	203 493	6 490	203 493	19 Other residents
20 3e. Del cual: euros . . . . .	6.4/9	199 706	6 490	199 706	20 3e. Of which: euro
<b>21 4. Participaciones en FMM . . . . .</b>	<b>6.3/12</b>	<b>0</b>	<b>-</b>	<b>0</b>	<b>21 4. Money market fund shares/units</b>
22 IFM. . . . .	-	0	-	0	22 MFIs
23 4e. Del cual: euros . . . . .	-	0	-	0	23 4e. Of which: euro
<b>24 5. Acciones y participaciones . . . . .</b>	<b>6.3/13</b>	<b>171 514</b>	<b>0</b>	<b>171 514</b>	<b>24 5. Shares and other equity</b>
25 IFM. . . . .	-	52 434	-	52 434	25 MFIs
26 Otros residentes . . . . .	-	119 080	0	119 080	26 Other residents
<b>27 B. RESIDENTES EN OTROS PAISES DE LA ZONA DEL EURO . . . . .</b>	<b>6.5/1</b>	<b>177 626</b>	<b>35 300</b>	<b>177 626</b>	<b>27 B. OTHER EURO AREA COUNTRIES</b>
<b>28 2. Préstamos y créditos. . . . .</b>	<b>6.5/2</b>	<b>76 125</b>	<b>5 125</b>	<b>76 125</b>	<b>28 2. Loans</b>
29 2e. Del cual: euros . . . . .	6.5/3	69 190	5 125	69 190	29 2e. Of which: euro
30 IFM. . . . .	6.5/4	53 445	5 125	53 445	30 MFIs
31 2e. Del cual: euros . . . . .	6.5/5	50 258	5 125	50 258	31 2e. Of which: euro
32 Administraciones Públicas. . . . .	6.5/6	33	-	33	32 General government
33 2e. Del cual: euros . . . . .	6.5/7	33	-	33	33 2e. Of which: euro
34 Otros residentes . . . . .	6.5/8	22 647	-	22 647	34 Other residents
35 2e. Del cual: euros . . . . .	6.5/9	18 900	-	18 900	35 2e. Of which: euro
<b>36 3. Valores distintos de acciones y participaciones . . . . .</b>	<b>6.5/10</b>	<b>73 284</b>	<b>28 862</b>	<b>73 284</b>	<b>36 3. Securities other than shares</b>
37 3e. Del cual: euros . . . . .	6.5/11	71 841	28 862	71 841	37 3e. Of which: euro
38 IFM. . . . .	6.6/3	6 450	249	6 450	38 MFIs
39 3e. Euros . . . . .	6.6/4	6 283	249	6 283	39 3e. Euro
40 Del cual: hasta dos años . . . . .	-	2 521	-	2 521	40 Of which: up to 2 years
41 3x. Monedas distintas del euro. . . . .	-	167	-	167	41 3x. Other currencies
42 Del cual: hasta dos años . . . . .	-	0	-	0	42 Of which: up to 2 years
43 Administraciones Públicas. . . . .	6.6/6	30 238	28 613	30 238	43 General government
44 3e. Del cual: euros . . . . .	6.6/7	30 050	28 613	30 050	44 3e. Of which: euro
45 Otros residentes . . . . .	6.6/8	36 595	-	36 595	45 Other residents
46 3e. Del cual: euros . . . . .	6.6/9	35 507	-	35 507	46 3e. Of which: euro

August 2014 data

EUR millions

6.C Balance sheet by institutional grouping

6. MONETARY FINANCIAL INSTITUTIONS  
B) Balance sheet according to the euro area returns

6. INSTITUCIONES FINANCIERAS MONETARIAS  
B) Balance según los estados de la zona del euro

6.C Balance. Detalle por instituciones

Datos referidos a Agosto de 2014

Millones de euros

	Serie en cuadro y columna/ Time series in table and column	Instituciones financieras monetarias/ Monetary financial institutions	Banco de España	Otras instituciones financieras monetarias/ Other monetary financial institutions	
		A=B+C	(Capítulo 7/ Chapter 7)	(Capítulo 8/ Chapter 8)	
ACTIVO (continuación)			B	C	ASSETS (continued)
B. RESIDENTES EN OTROS PAÍSES DE LA ZONA DEL EURO (continuación)					B. OTHER EURO AREA COUNTRIES (continued)
47 4. Participaciones en FMM . . . . .	6.5/12	-	-	-	47 4. Money market fund shares/units
48 IFM. . . . .	-	-	-	-	48 MFIs
49 5. Acciones y participaciones . . . . .	6.5/14	28 217	1 313	28 217	49 5. Shares and other equity
50 IFM. . . . .	-	5 882	1 313	5 882	50 MFIs
51 Otros residentes . . . . .	-	22 335	-	22 335	51 Other residents
52 C. RESTO DEL MUNDO . . . . .	6.1/4	210 771	21 588	189 183	52 C. REST OF THE WORLD
53 2. Préstamos y créditos . . . . .	6.11/3	100 361	61	100 361	53 2. Loans
54 2e. Del cual: euros . . . . .	6.11/4	...	-	63 487	54 2e. Of which: euro
55 3. Valores distintos de acciones y participaciones . . . . .	6.11/5	20 294	21 502	20 294	55 3. Securities other than shares
56 3e. Del cual: euros . . . . .	6.11/6	...	332	...	56 3e. Of which: euro
57 5. Acciones y participaciones . . . . .	6.11/7	68 527	25	68 527	57 5. Shares and other equity
58 5e. Del cual: euros . . . . .	-	...	-	...	58 5e. Of which: euro
59 D. SIN CLASIFICAR. . . . .	6.1/5	435 111	86 202	348 909	59 D. UNCLASSIFIED
60 1. Efectivo (todas las monedas) . . . . .	6.1/10	6 607	0	6 607	60 1. Cash (all currencies)
61 1e. Del cual: euros . . . . .	-	6 419	-	6 419	61 1e. Of which: euro
62 6. Activo fijo . . . . .	6.1/11	52 583	263	52 583	62 6. Fixed assets
63 7. Otros activos . . . . .	6.1/12	289 719	85 939	289 719	63 7. Remaining assets
64 7e. Del cual: euros . . . . .	-	...	...	...	64 7e. Of which: euro
65 TOTAL ACTIVO. . . . .	6.1/1	3 445 759	369 118	3 076 641	65 TOTAL ASSETS
66 e Euros. . . . .	6.1/13	...	259 645	...	66 e Euro
67 x Monedas distintas del euro. . . . .	6.1/14	...	37 904	...	67 x Other currencies
68 s/c Sin clasificar . . . . .	6.1/15	342 302	71 570	342 302	68 n/c Unclassified

August 2014 data

6.C Balance sheet by institutional grouping

EUR millions

6. MONETARY FINANCIAL INSTITUTIONS  
B) Balance sheet according to the euro area returns

**6. INSTITUCIONES FINANCIERAS MONETARIAS**  
**B) Balance según los estados de la zona del euro**

**6.C Balance. Detalle por instituciones**

Datos referidos a Agosto de 2014

Millones de euros

	Serie en cuadro y columna/ Time series in table and column	Instituciones financieras monetarias/ Monetary financial institutions	Banco de España	Otras instituciones financieras monetarias/ Other monetary financial institutions	
		A=B+C	(Capítulo 7/ Chapter 7)	(Capítulo 8/ Chapter 8)	
<b>PASIVO</b>			<b>B</b>	<b>C</b>	<b>LIABILITIES</b>
<b>1 A. RESIDENTES EN ESPAÑA . . . . .</b>	<b>6.2/2</b>	<b>1 827 685</b>	<b>9 222</b>	<b>1 827 685</b>	<b>1 A. DOMESTIC</b>
<b>2 9. Depósitos . . . . .</b>	<b>6.7/1</b>	<b>1 820 090</b>	<b>9 222</b>	<b>1 820 090</b>	<b>2 9. Deposits</b>
3 9e. Del cual: euros . . . . .	6.7/2	1 786 554	9 222	1 786 554	3 9e. Of which: euro
4 IFM . . . . .	6.7/3	344 033	8 552	344 033	4 MFIs
5 9e. Del cual: euros . . . . .	6.7/4	339 030	8 552	339 030	5 9e. Of which: euro
6 Administración Central . . . . .	6.7/5	37 526	79	37 526	6 Central government
7 9e. Del cual: euros . . . . .	-	37 481	79	37 481	7 9e. Of which: euro
8 Otras Administraciones Públicas . . . . .	6.7/6	36 599	26	36 599	8 Other general government
9 9e. Depósitos en euros . . . . .	6.7/9	36 591	26	36 591	9 9e. Deposits in euro
10 9.1e. A la vista . . . . .	-	29 303	26	29 303	10 9.1e. Overnight
11 9.2e. A plazo . . . . .	-	6 765	-	6 765	11 9.2e. With agreed maturity
12 Del cual: hasta dos años . . . . .	-	6 194	-	6 194	12 Of which: up to two years
13 9.3e. Con preaviso . . . . .	-	-	-	-	13 9.3e. Redeemable at notice
14 9.4e. Cesiones temporales . . . . .	-	523	-	523	14 9.4e. Repos
15 9x. Depósitos en monedas distintas del euro . . . . .	-	8	-	8	15 9x. Deposits in other currencies
16 9.1x. A la vista . . . . .	-	6	-	6	16 9.1x. Overnight
17 9.2x. A plazo . . . . .	-	2	-	2	17 9.2x. With agreed maturity
18 Del cual: hasta dos años . . . . .	-	2	-	2	18 Of which: up to two years
19 9.3x. Con preaviso . . . . .	-	-	-	-	19 9.3x. Redeemable at notice
20 9.4x. Cesiones temporales . . . . .	-	-	-	-	20 9.4x. Repos
21 Otros residentes . . . . .	6.7/7	1 401 987	565	1 401 987	21 Other residents
22 9e. Depósitos en euros . . . . .	6.8/2	1 373 451	564	1 373 451	22 9e. Deposits in euro
23 9.1e. A la vista . . . . .	6.8/3	525 337	564	525 337	23 9.1e. Overnight
24 9.2e. A plazo . . . . .	6.8/4	801 680	-	801 680	24 9.2e. With agreed maturity
25 Del cual: hasta dos años . . . . .	6.8/5	396 375	-	396 375	25 Of which: up to two years
26 9.3e. Con preaviso . . . . .	6.8/6	67	-	67	26 9.3e. Redeemable at notice
27 9.4e. Cesiones temporales . . . . .	6.8/7	46 368	-	46 368	27 9.4e. Repos
28 9x. Depósitos en monedas distintas del euro . . . . .	6.8/8	28 481	1	28 481	28 9x. Deposits in other currencies
29 9.1x. A la vista . . . . .	6.8/9	8 825	1	8 825	29 9.1x. Overnight
30 9.2x. A plazo . . . . .	6.8/10	19 657	-	19 657	30 9.2x. With agreed maturity
31 Del cual: hasta dos años . . . . .	6.8/11	4 900	-	4 900	31 Of which: up to two years
32 9.3x. Con preaviso . . . . .	6.8/12	-	-	-	32 9.3x. Redeemable at notice
33 9.4x. Cesiones temporales . . . . .	6.8/13	-	-	-	33 9.4x. Repos
<b>34 10. Participaciones de los fondos del mercado monetario . . . . .</b>	<b>-</b>	<b>7 594</b>	<b>-</b>	<b>7 594</b>	<b>34 10. Money market fund shares/units</b>
<b>35 B. RESIDENTES EN OTROS PAÍSES DE LA ZONA DEL EURO . . . . .</b>	<b>6.2/3</b>	<b>186 681</b>	<b>213 302</b>	<b>186 681</b>	<b>35 B. OTHER EURO AREA COUNTRIES</b>
<b>36 9. Depósitos . . . . .</b>	<b>6.9/1</b>	<b>186 628</b>	<b>213 302</b>	<b>186 628</b>	<b>36 9. Deposits</b>
37 9e. Del cual: euros . . . . .	6.9/2	170 318	213 302	170 318	37 9e. Of which: euro
38 IFM . . . . .	6.9/3	143 680	213 302	143 680	38 MFIs
39 9e. Del cual: euros . . . . .	6.9/4	130 692	213 302	130 692	39 9e. Of which: euro
40 Administración Central . . . . .	6.9/5	377	-	377	40 Central government
41 9e. Del cual: euros . . . . .	-	...	-	377	41 9e. Of which: euro
42 Otras Administraciones Públicas . . . . .	6.9/6	0	-	0	42 Other general government
43 9e. Depósitos en euros . . . . .	6.9/9	0	-	0	43 9e. Deposits in euro
44 9.1e. A la vista . . . . .	-	0	-	0	44 9.1e. Overnight
45 9.2e. A plazo . . . . .	-	-	-	-	45 9.2e. With agreed maturity
46 Del cual: hasta dos años . . . . .	-	-	-	-	46 Of which: up to two years
47 9.3e. Con preaviso . . . . .	-	...	-	-	47 9.3e. Redeemable at notice
48 9.4e. Cesiones temporales . . . . .	-	-	-	-	48 9.4e. Repos
49 9x. Depósitos en monedas distintas del euro . . . . .	-	-	-	-	49 9x. Deposits in other currencies
50 9.1x. A la vista . . . . .	-	-	-	-	50 9.1x. Overnight
51 9.2x. A plazo . . . . .	-	...	-	-	51 9.2x. With agreed maturity
52 Del cual: hasta dos años . . . . .	-	-	-	-	52 Of which: up to two years
53 9.3x. Con preaviso . . . . .	-	...	-	-	53 9.3x. Redeemable at notice
54 9.4x. Cesiones temporales . . . . .	-	-	-	-	54 9.4x. Repos

August 2014 data

**6.C Balance sheet by institutional grouping**

EUR millions

**6. MONETARY FINANCIAL INSTITUTIONS**  
**B) Balance sheet according to the euro area returns**

6. INSTITUCIONES FINANCIERAS MONETARIAS  
B) Balance según los estados de la zona del euro

6.C Balance. Detalle por instituciones

Datos referidos a Agosto de 2014

Millones de euros

	Serie en cuadro y columna/ Time series in table and column	Instituciones financieras monetarias/ Monetary financial institutions	Banco de España	Otras instituciones financieras monetarias/ Other monetary financial institutions	
		A=B+C	(Capítulo 7/ Chapter 7) B	(Capítulo 8/ Chapter 8) C	
<b>PASIVO (continuación)</b>					<b>LIABILITIES (continued)</b>
<b>B. RESIDENTES EN OTROS PAÍSES DE LA ZONA DEL EURO (continuación)</b>					<b>B. OTHER EURO AREA COUNTRIES (continued)</b>
<b>9. Depósitos (continuación)</b>					<b>9. Deposits (continued)</b>
55 Otros residentes . . . . .	6.10/1	42 572	-	42 572	55 Other residents
56 9e. Depósitos en euros . . . . .	6.10/2	39 250	-	39 250	56 9e. Deposits in euro
57 9.1e. A la vista . . . . .	6.10/3	4 625	-	4 625	57 9.1e. Overnight
58 9.2e. A plazo . . . . .	6.10/4	22 392	-	22 392	58 9.2e. With agreed maturity
59 Del cual: hasta dos años . . . . .	6.10/5	14 697	-	14 697	59 Of which: up to two years
60 9.3e. Con preaviso . . . . .	6.10/6	326	-	326	60 9.3e. Redeemable at notice
61 9.4e. Cesiones temporales . . . . .	6.10/7	11 907	-	11 907	61 9.4e. Repos
62 9x. Depósitos en monedas distintas del euro . . . . .	6.10/8	3 321	-	3 321	62 9x. Deposits in other currencies
63 9.1x. A la vista . . . . .	6.10/9	349	-	349	63 9.1x. Overnight
64 9.2x. A plazo . . . . .	6.10/10	2 972	-	2 972	64 9.2x. With agreed maturity
65 Del cual: hasta dos años . . . . .	6.10/11	1 112	-	1 112	65 Of which: up to two years
66 9.3x. Con preaviso . . . . .	6.10/12	1	-	1	66 9.3x. Redeemable at notice
67 9.4x. Cesiones temporales . . . . .	6.10/13	-	-	-	67 9.4x. Repos
68 10. Participaciones de los fondos del mercado monetario . . . . .	-	53	-	53	68 10. Money market fund shares/units
69 C. RESTO DEL MUNDO . . . . .	6.2/4	124 964	402	124 562	69 C. REST OF THE WORLD
70 9. Depósitos . . . . .	6.12/1	124 526	402	124 526	70 9. Deposits
71 9e. Depósitos en euros . . . . .	6.12/2	...	402	94 700	71 9e. Deposits in euro
72 A la vista, hasta dos años y con preaviso . . . . .	-	33 402	-	33 402	72 Overnight, up to 2 years and redeemable at notice
73 A plazo mayor que dos años . . . . .	-	36 393	-	36 393	73 With agreed maturity over 2 years
74 Cesiones temporales . . . . .	-	24 905	-	24 905	74 Repos
75 9x. Depósitos en monedas distintas del euro . . . . .	-	29 826	1	29 826	75 9x. Deposits in other currencies
76 A la vista, hasta dos años y con preaviso . . . . .	-	25 372	1	25 372	76 Overnight, up to 2 years and redeemable at notice
77 A plazo mayor que dos años . . . . .	-	2 534	-	2 534	77 With agreed maturity over 2 years
78 Cesiones temporales . . . . .	-	1 919	-	1 919	78 Repos
79 10. Participaciones en los fondos del mercado monetario . . . . .	-	36	-	36	79 10. Money market fund shares/units
80 D. SIN CLASIFICAR . . . . .	6.2/5	1 083 911	146 192	937 719	80 D. UNCLASSIFIED
81 8. Billetes y monedas . . . . .	6.2/6	116 740	116 740	-	81 8. Notes and coins
82 11. Valores distintos de acciones y participaciones . . . . .	6.2/9	261 421	-	261 421	82 11. Debt securities issued
83 11e. Euros . . . . .	6.12/10	251 326	-	251 326	83 11e. In euro
84 Del cual: hasta dos años . . . . .	-	22 038	-	22 038	84 Of which: up to 2 years
85 11x. En monedas distintas del euro . . . . .	-	10 094	-	10 094	85 11x. In other currencies
86 Del cual: hasta dos años . . . . .	-	1 107	-	1 107	86 Of which: up to 2 years
87 13. Capital y reservas . . . . .	6.2/10	425 032	26 023	425 032	87 13. Capital and reserves
88 14. Otros pasivos . . . . .	6.2/11	251 262	3 428	251 262	88 14. Remaining liabilities
89 14e. Del cual: euros . . . . .	-	...	-	...	89 14e. Of which: euro
90 TOTAL PASIVOS . . . . .	6.2/1	3 076 647	369 118	3 076 647	90 TOTAL LIABILITIES
91 e Euros . . . . .	6.2/12	...	339 665	2 310 581	91 e Euro
92 x Monedas distintas del euro . . . . .	6.2/13	...	3 257	89 773	92 x Other currencies
93 s/c Sin clasificar . . . . .	6.2/14	676 293	26 196	676 293	93 n/c Unclassified

August 2014 data

EUR millions

6.C Balance sheet by institutional grouping

6. MONETARY FINANCIAL INSTITUTIONS  
B) Balance sheet according to the euro area returns

6. INSTITUCIONES FINANCIERAS MONETARIAS  
B) Balance según los estados de la zona del euro

6.1 Activo: resumen

mm de euros

	Total	Por residencia				Por instrumentos							Por monedas		
		Residentes en España (a)	Residentes en otros países de zona euro (b)	Resto del mundo (c)	Rúbricas no clasificadas por residencia del emisor	Préstamos y créditos (a)	Valores distintos de acciones y participaciones (a)	Participaciones en FMM	Acciones y participaciones	Efectivo	Activo fijo	Otros activos no clasificados	Euros (a)	Monedas distintas del euro	Sin clasificar
	=13 a 15 =6 a 12 1=2 a 5	2	3	4	5=10a12	6	7	8	9	10	11	12	13	14	15
<b>08</b>	3 621	2 823	289	209	301	2 561	586	0	173	9	37	254	3 140	196	285
<b>09</b>	3 667	2 896	275	217	279	2 496	707	0	185	9	45	225	3 229	179	259
<b>10</b>	3 676	2 900	216	224	336	2 474	684	0	181	8	50	278	3 176	186	314
<b>11</b>	3 979	3 074	222	245	438	2 555	732	0	254	7	57	373	3 353	212	413
<b>12</b>	4 133	3 169	220	256	487	2 617	770	0	259	7	53	426	3 482	189	462
<b>13</b>	3 535	2 732	203	205	395	2 138	720	0	281	7	52	336	2 982	179	374
<b>13 Mar</b>	3 980	3 026	223	257	474	2 441	804	0	261	7	52	415	3 340	190	449
<b>Abr</b>	3 948	2 993	218	255	483	2 408	794	0	264	7	52	425	...	...	460
<b>May</b>	3 863	2 936	220	250	456	2 333	798	0	276	6	50	400	...	...	434
<b>Jun</b>	3 843	2 948	217	245	432	2 329	805	0	276	6	50	376	3 252	180	412
<b>Jul</b>	3 757	2 906	214	208	428	2 260	791	0	277	7	51	371	...	...	407
<b>Ago</b>	3 728	2 884	217	203	425	2 242	786	0	276	6	51	368	...	...	403
<b>Sep</b>	3 717	2 864	216	207	430	2 230	780	0	277	6	51	373	3 126	182	409
<b>Oct</b>	3 657	2 825	208	203	421	2 199	759	0	278	7	51	364	...	...	400
<b>Nov</b>	3 627	2 799	203	206	419	2 187	746	0	275	6	51	362	...	...	399
<b>Dic</b>	3 535	2 732	203	205	395	2 138	720	0	281	7	52	336	2 982	179	374
<b>14 Ene</b>	3 560	2 731	208	206	415	2 120	743	0	282	6	52	356	...	...	394
<b>Feb</b>	3 525	2 696	206	205	418	2 088	737	0	282	6	52	360	...	...	397
<b>Mar</b>	3 509	2 683	208	212	405	2 081	735	0	288	6	52	347	2 936	187	385
<b>Abr</b>	3 503	2 672	215	205	411	2 072	732	0	289	7	53	352	...	...	390
<b>May</b>	3 513	2 656	220	213	423	2 064	739	0	287	6	53	364	...	...	403
<b>Jun</b>	3 477	2 625	217	217	418	2 059	731	0	269	6	53	359	2 883	196	397
<b>Jul</b>	3 460	2 607	222	211	420	2 042	728	0	270	7	53	360	...	...	399
<b>Ago</b>	P 3 446	2 361	178	211	435	1 828	632	0	268	7	53	290	...	...	342

Véanse notas al final del capítulo

6. INSTITUCIONES FINANCIERAS MONETARIAS  
B) Balance según los estados de la zona del euro

6.2 Pasivo: resumen

m.m.euros

	Total	Por residencia				Por instrumentos						Por monedas		
		Residentes en España	Residentes en otros países de la zona euro (b)	Resto del mundo (a)	Rúbricas no clasificadas por residencia del tenedor (a)	Billetes y monedas	Depósitos	Participaciones de los fondos del mercado monetario	Valores distintos de acciones y participaciones	Capital y reservas	Otros pasivos no clasificados	Euros	Monedas distintas del euro	Sin clasificar
	1=12 a 14 =6 a 11 =2 a 5	2	3	4	5=6+9a12	6	7	8	9	10	11	12	13	14
<b>08</b>	3 621	2 081	270	270	1 000	79	2 593	28	399	256	266	2 873	233	515
<b>09</b>	3 667	2 083	286	263	1 034	92	2 619	13	440	285	218	2 944	223	500
<b>10</b>	3 676	2 044	279	284	1 069	96	2 599	8	433	300	240	2 976	163	537
<b>11</b>	3 979	2 089	420	249	1 222	101	2 750	8	435	389	298	3 172	124	683
<b>12</b>	4 133	2 199	498	181	1 255	103	2 871	7	394	427	330	3 277	102	754
<b>13</b>	3 535	1 919	383	139	1 094	108	2 433	8	297	450	238	2 763	87	685
<b>13 Mar</b>	3 980	2 091	483	189	1 216	102	2 756	7	376	420	318	3 150	96	735
<b>Abr</b>	3 948	2 056	473	191	1 228	102	2 713	7	368	425	333	3 098	95	755
<b>May</b>	3 863	2 020	461	184	1 197	103	2 658	7	344	444	306	3 027	89	747
<b>Jun</b>	3 843	2 027	469	179	1 168	103	2 667	8	336	444	285	3 028	89	726
<b>Jul</b>	3 757	1 995	462	146	1 155	104	2 594	8	322	448	281	2 938	93	725
<b>Ago</b>	3 728	1 985	458	141	1 144	104	2 576	8	320	448	272	2 923	89	717
<b>Sep</b>	3 717	1 981	447	142	1 147	104	2 561	8	314	450	280	2 902	88	726
<b>Oct</b>	3 657	1 945	440	137	1 136	105	2 513	8	306	454	271	2 849	86	721
<b>Nov</b>	3 627	1 951	413	137	1 127	105	2 492	8	300	454	268	2 824	85	719
<b>Dic</b>	3 535	1 919	383	139	1 094	108	2 433	8	297	450	238	2 763	87	685
<b>14 Ene</b>	3 560	1 904	402	130	1 124	112	2 428	8	295	456	260	2 757	90	714
<b>Feb</b>	3 525	1 880	414	124	1 106	112	2 410	8	289	457	247	2 738	85	701
<b>Mar</b>	3 509	1 883	411	128	1 087	113	2 414	8	282	457	235	2 735	86	689
<b>Abr</b>	3 503	1 861	417	129	1 097	114	2 399	8	282	457	243	2 716	89	697
<b>May</b>	3 513	1 870	414	130	1 098	115	2 406	8	278	457	249	2 716	93	703
<b>Jun</b>	3 477	1 872	391	131	1 083	115	2 386	7	270	448	250	2 689	93	695
<b>Jul</b>	3 460	1 854	403	130	1 073	117	2 379	7	261	448	247	2 675	92	693
<b>Ago</b>	P 3 077	1 828	187	125	1 084	...	2 131	8	261	425	251	...	...	676

Véanse notas al final del capítulo

6. INSTITUCIONES FINANCIERAS MONETARIAS  
B) Balance según los estados de la zona del euro

6.3 Activo. Residentes en España

Millones de euros

	Préstamos y créditos											Valores distintos acciones y partic.		Participaciones en FMM	Acciones y participaciones
	Del cual		IFM total	Del cual		AAPP total	Del cual		Otros sectores residentes total	Del cual					
	Total	Euros		Total	Euros		Total	Euros		Total (a)	Euros (a)				
	1=2+10+12+13	2=4+6+8	3=5+7+9	4	5	6	7	8	9	10	11	12	13		
08	2 822 616	2 303 045	2 264 827	373 685	360 506	58 021	57 984	1 871 339	1 846 337	426 476	425 598	340	92 756		
09	2 896 138	2 254 311	2 233 126	343 195	339 922	69 115	69 093	1 842 001	1 824 110	542 426	540 173	0	99 401		
10	2 899 945	2 239 840	2 216 656	299 585	296 557	82 665	82 665	1 857 591	1 837 434	556 932	552 325	0	103 172		
11	3 074 395	2 316 298	2 288 815	426 089	418 291	92 783	92 783	1 797 426	1 777 741	595 247	590 573	0	162 850		
12	3 169 152	2 380 763	2 359 810	644 834	640 001	117 136	117 136	1 618 794	1 602 673	621 075	616 256	8	167 306		
13	2 732 158	1 953 137	1 936 010	410 596	406 181	88 979	88 979	1 453 562	1 440 851	589 982	584 899	3	189 036		
13 Mar	3 025 575	2 201 797	2 180 292	512 937	506 743	116 718	116 718	1 572 142	1 556 830	654 535	649 448	0	169 243		
Abr	2 992 735	2 172 273	2 150 863	507 242	500 224	115 234	115 234	1 549 797	1 535 405	648 757	643 752	0	171 705		
May	2 935 966	2 097 981	2 080 209	466 966	463 347	100 660	100 660	1 530 355	1 516 203	654 160	649 184	0	183 824		
Jun	2 948 177	2 100 348	2 082 288	473 990	470 023	101 999	101 999	1 524 360	1 510 266	662 558	657 590	0	185 270		
Jul	2 906 134	2 066 527	2 048 663	467 155	463 018	101 760	101 760	1 497 612	1 483 885	653 253	648 323	0	186 353		
Ago	2 884 355	2 050 990	2 033 099	456 237	452 083	99 096	99 096	1 495 657	1 481 920	647 253	642 212	0	186 113		
Sep	2 863 781	2 033 486	2 015 742	446 436	442 299	99 847	99 847	1 487 203	1 473 596	644 009	638 963	0	186 286		
Oct	2 824 651	2 007 143	1 990 069	430 997	427 009	99 784	99 784	1 476 362	1 463 276	627 745	622 793	0	189 763		
Nov	2 798 952	1 999 214	1 982 436	434 157	430 001	87 912	87 912	1 477 144	1 464 523	613 472	608 386	0	186 266		
Dic	2 732 158	1 953 137	1 936 010	410 596	406 181	88 979	88 979	1 453 562	1 440 851	589 982	584 899	3	189 036		
14 Ene	2 731 413	1 935 529	1 917 249	397 590	393 172	98 667	98 667	1 439 271	1 425 410	606 158	600 913	0	189 725		
Feb	2 695 654	1 908 910	1 890 836	378 574	373 845	96 969	96 969	1 433 368	1 420 022	599 575	594 391	0	187 168		
Mar	2 683 276	1 896 580	1 878 038	378 811	373 844	97 817	97 817	1 419 952	1 406 377	594 620	589 435	0	192 076		
Abr	2 672 393	1 890 673	1 872 276	387 478	382 108	96 325	96 325	1 406 870	1 393 842	590 181	584 993	0	191 538		
May	2 655 899	1 872 129	1 853 799	382 168	376 853	94 966	94 966	1 394 995	1 381 980	594 595	589 385	0	189 175		
Jun	2 624 793	1 860 257	1 836 577	359 470	349 168	97 731	97 731	1 403 056	1 389 683	592 754	587 545	0	171 781		
Jul	2 606 876	1 845 494	1 825 549	364 315	357 790	97 593	97 593	1 383 586	1 370 165	589 420	585 113	0	171 960		
Ago	P 2 360 924	1 651 403	1 634 583	183 553	180 307	95 926	95 926	1 371 924	1 358 350	538 007	533 547	0	171 514		

Véanse notas al final del capítulo

6. INSTITUCIONES FINANCIERAS MONETARIAS  
B) Balance según los estados de la zona del euro

6.4 Activo. Residentes en España:  
detalle de valores distintos de acciones y participaciones

Millones de euros

	Del cual		IFM		AAPP		Otros sectores residentes			
	Total	Euros	Del cual		Total	Del cual		Total	Del cual	
			Total	Hasta dos años		Total	Euros		Total	Euros
	1=3+6+8	2=4+7+9	3	4	5	6	7	8	9	10
08	426 476	425 598	59 163	58 779	24 023	111 268	111 157	256 044	255 661	
09	542 426	540 173	80 227	79 496	20 442	167 124	166 991	295 075	293 687	
10	556 932	552 325	77 332	76 933	15 241	176 691	176 570	302 909	298 822	
11	595 247	590 573	85 524	85 104	18 274	221 124	221 002	288 599	284 467	
12	621 075	616 256	95 158	94 778	18 541	274 258	274 202	251 659	247 276	
13	589 982	584 899	70 867	70 511	12 907	293 198	293 108	225 917	221 280	
13 Mar	654 535	649 448	96 711	96 347	16 184	305 348	305 239	252 477	247 862	
Abr	648 757	643 752	95 147	94 782	16 281	303 234	303 138	250 377	245 832	
May	654 160	649 184	81 912	81 561	15 017	321 617	321 533	250 632	246 090	
Jun	662 558	657 590	81 342	80 992	14 883	336 629	336 542	244 588	240 056	
Jul	653 253	648 323	77 779	77 434	14 447	332 746	332 664	242 728	238 225	
Ago	647 253	642 212	77 039	76 686	14 534	329 791	329 707	240 423	235 820	
Sep	644 009	638 963	75 762	75 405	13 728	330 981	330 896	237 266	232 661	
Oct	627 745	622 793	74 266	73 915	13 136	323 475	323 393	230 004	225 485	
Nov	613 472	608 386	71 815	71 457	12 829	313 015	312 929	228 642	224 000	
Dic	589 982	584 899	70 867	70 511	12 907	293 198	293 108	225 917	221 280	
14 Ene	606 158	600 913	71 103	70 739	11 646	312 234	312 097	222 821	218 078	
Feb	599 575	594 391	70 205	69 843	12 117	311 355	311 208	218 015	213 340	
Mar	594 620	589 435	65 595	65 234	10 780	315 750	315 610	213 274	208 591	
Abr	590 181	584 993	64 985	64 619	11 640	315 896	315 708	209 300	204 665	
May	594 595	589 385	63 711	63 340	11 435	321 189	321 006	209 696	205 039	
Jun	592 754	587 545	63 462	63 086	11 602	320 472	320 324	208 821	204 135	
Jul	589 420	585 113	61 000	60 605	12 142	316 936	316 762	211 485	207 746	
Ago	P 538 007	533 547	44 558	44 170	12 256	289 956	289 670	203 493	199 706	

**6. INSTITUCIONES FINANCIERAS MONETARIAS**  
**B) Balance según los estados de la zona del euro**

**6.5 Activo. Residentes en otros países de la zona euro**

Millones de euros

	Total	Préstamos y créditos								Valores distintos acciones y parti.		Participaciones en FMM	Acciones y participaciones
		Del cual		IFM total	Del cual		AAPP total	Del cual		Del cual			
		Total	Euros		Euros	Euros		Euros	Euros	Euros	Euros		
				2+10+1=12+13			2=4+6+8						
<b>08</b>	289 116	146 844	134 098	121 172	111 859	101	101	25 571	22 138	110 928	108 752	-	31 344
<b>09</b>	274 974	125 851	115 621	99 272	92 444	97	97	26 482	23 080	117 046	115 561	9	32 067
<b>10</b>	215 736	106 047	95 934	80 173	73 545	92	92	25 782	22 296	87 103	85 784	5	22 581
<b>11</b>	221 958	106 192	95 130	78 006	71 140	89	89	28 098	23 901	92 453	90 059	2	23 311
<b>12</b>	220 376	87 311	79 628	60 647	56 847	36	36	26 629	22 746	109 233	107 531	-	23 833
<b>13</b>	202 821	79 620	73 262	56 282	53 301	34	34	23 304	19 926	95 356	94 108	-	27 845
<b>13 Mar</b>	222 648	89 456	82 014	60 663	57 033	28	28	28 765	24 953	108 966	107 309	-	24 226
<i>Abr</i>	217 525	86 810	79 320	57 305	53 747	28	28	29 478	25 545	105 651	104 057	-	25 063
<i>May</i>	220 211	88 243	80 677	59 345	55 752	28	28	28 871	24 898	106 916	105 324	-	25 052
<i>Jun</i>	217 020	85 801	78 668	56 101	52 810	29	29	29 670	25 829	106 486	104 945	-	24 733
<i>Jul</i>	213 859	85 831	78 342	57 857	54 093	28	28	27 946	24 221	103 792	102 273	-	24 235
<i>Ago</i>	216 789	88 024	80 829	60 865	57 237	28	28	27 132	23 564	104 656	103 316	-	24 108
<i>Sep</i>	215 866	89 475	82 462	61 704	58 052	26	26	27 744	24 384	101 967	100 660	-	24 425
<i>Oct</i>	208 290	86 985	79 910	61 040	57 375	27	27	25 918	22 508	96 835	95 476	-	24 471
<i>Nov</i>	203 402	80 908	74 155	55 262	51 923	37	37	25 609	22 196	98 361	97 070	-	24 133
<i>Dic</i>	202 821	79 620	73 262	56 282	53 301	34	34	23 304	19 926	95 356	94 108	-	27 845
<b>14 Ene</b>	208 195	80 351	73 134	58 303	54 624	34	34	22 014	18 477	100 050	98 734	-	27 794
<i>Feb</i>	206 144	77 092	70 371	54 721	51 748	33	33	22 338	18 590	100 710	99 392	-	28 343
<i>Mar</i>	208 198	76 342	69 758	53 529	50 520	34	34	22 780	19 204	102 787	101 405	-	29 069
<i>Abr</i>	214 967	81 313	74 728	58 406	55 443	33	33	22 874	19 251	103 361	101 959	-	30 293
<i>May</i>	220 033	85 023	78 221	62 089	59 070	34	34	22 900	19 117	105 201	103 733	-	29 809
<i>Jun</i>	217 131	88 274	81 765	66 619	63 591	33	33	21 623	18 142	99 480	98 024	-	29 376
<i>Jul</i>	222 074	92 443	85 667	67 448	64 282	41	41	24 954	21 344	100 620	99 110	-	29 011
<i>Ago</i>	P 177 626	76 125	69 190	53 445	50 258	33	33	22 647	18 900	73 284	71 841	-	28 217

Véanse notas al final del capítulo

**6. INSTITUCIONES FINANCIERAS MONETARIAS**  
**B) Balance según los estados de la zona del euro**

**6.6 Activo. Residentes en otros países de la zona euro: detalle de valores distintos de acciones y participaciones**

Millones de euros

	Total	Del cual		IFM			AAPP		Otros sectores residentes		
		Euros	Total	Del cual		Total	Del cual		Total	Del cual	
				Euros	Hasta dos años		Euros	Euros		Euros	Euros
<b>08</b>	110 928	108 752	18 069	16 534	1 690	75 029	75 022	17 830	17 196		
<b>09</b>	117 046	115 561	15 907	14 946	1 502	81 630	81 623	19 510	18 992		
<b>10</b>	87 103	85 784	11 047	10 261	274	61 396	61 117	14 660	14 406		
<b>11</b>	92 453	90 059	9 210	8 483	318	66 076	65 896	17 167	15 680		
<b>12</b>	109 233	107 531	5 626	5 463	851	54 456	54 347	49 151	47 721		
<b>13</b>	95 356	94 108	7 575	7 500	3 263	44 956	44 854	42 824	41 754		
<b>13 Mar</b>	108 966	107 309	7 524	7 374	2 804	52 569	52 457	48 874	47 477		
<i>Abr</i>	105 651	104 057	7 354	7 212	2 795	48 850	48 741	49 447	48 104		
<i>May</i>	106 916	105 324	7 369	7 200	2 771	50 120	50 010	49 427	48 114		
<i>Jun</i>	106 486	104 945	7 199	7 027	2 761	49 817	49 709	49 470	48 209		
<i>Jul</i>	103 792	102 273	6 871	6 699	2 754	48 307	48 202	48 614	47 373		
<i>Ago</i>	104 656	103 316	6 644	6 556	2 561	49 779	49 674	48 234	47 086		
<i>Sep</i>	101 967	100 660	6 948	6 864	2 772	46 600	46 497	48 419	47 300		
<i>Oct</i>	96 835	95 476	7 072	6 983	2 851	47 423	47 321	42 339	41 172		
<i>Nov</i>	98 361	97 070	7 571	7 489	3 328	48 038	47 935	42 752	41 646		
<i>Dic</i>	95 356	94 108	7 575	7 500	3 263	44 956	44 854	42 824	41 754		
<b>14 Ene</b>	100 050	98 734	7 483	7 353	3 049	49 687	49 568	42 880	41 812		
<i>Feb</i>	100 710	99 392	7 690	7 548	3 077	50 470	50 338	42 550	41 506		
<i>Mar</i>	102 787	101 405	7 709	7 564	2 898	52 397	52 248	42 681	41 593		
<i>Abr</i>	103 361	101 959	7 600	7 459	2 865	52 823	52 682	42 938	41 818		
<i>May</i>	105 201	103 733	7 758	7 612	3 134	54 580	54 448	42 862	41 673		
<i>Jun</i>	99 480	98 024	7 694	7 544	2 837	55 398	55 276	36 388	35 205		
<i>Jul</i>	100 620	99 110	7 051	6 878	2 522	56 795	56 615	36 774	35 617		
<i>Ago</i>	P 73 284	71 841	6 450	6 283	2 521	30 238	30 050	36 595	35 507		





**6. INSTITUCIONES FINANCIERAS MONETARIAS**  
**B) Balance según los estados de la zona del euro**

**6.9 Pasivo. Depósitos de residentes en otros países de la zona euro: por sectores y detalle por instrumentos de los depósitos de OOAAPP**

Millones de euros

	Por sectores							OOAAPP: depósitos por instrumentos						
	Del cual		IFM		AAPP		Otros sectores residentes (a)	Del cual		A la vista	Del cual		Con preaviso	Cesiones temporales
	Total	Euros	Del cual		Administración Central	Otras Administraciones Públicas		Total	Euros		A plazo total	Hasta dos años		
			Total	Euros										
1=3+5a7	2	3	4	5	6=8	7	8=10+11+13+14	9	10	11	12	13	14	
<b>08</b>	270 044	248 194	233 680	213 932	4	0	36 360	0	0	0	-	-	-	-
<b>09</b>	286 364	267 965	249 771	233 683	2	0	36 591	0	0	0	-	-	-	-
<b>10</b>	279 120	261 618	230 986	217 323	3	0	48 131	0	0	0	-	-	-	-
<b>11</b>	419 791	406 031	344 776	334 010	203	0	74 812	0	0	0	-	-	-	-
<b>12</b>	497 693	486 362	463 929	455 200	4 288	0	29 476	0	0	0	-	-	-	-
<b>13</b>	383 445	372 399	345 950	337 572	229	0	37 265	0	0	0	-	-	-	-
<b>13 Mar</b>	483 174	470 832	439 603	430 282	4 283	0	39 288	0	0	0	-	-	-	-
<i>Abr</i>	473 395	461 483	433 469	424 821	306	0	39 620	0	0	0	-	-	-	-
<i>May</i>	460 772	448 902	423 452	414 614	246	0	37 074	0	0	0	-	-	-	-
<i>Jun</i>	469 258	457 721	419 771	411 104	4 718	0	44 769	0	0	0	-	-	-	-
<i>Jul</i>	461 645	450 093	424 007	415 155	508	0	37 130	0	0	0	-	-	-	-
<i>Ago</i>	457 772	445 607	421 311	412 083	609	0	35 853	0	0	0	-	-	-	-
<i>Sep</i>	446 592	434 729	408 400	399 322	207	0	37 985	0	0	0	-	-	-	-
<i>Oct</i>	439 513	427 046	399 623	389 932	2 229	0	37 661	0	0	0	-	-	-	-
<i>Nov</i>	412 689	399 710	376 617	366 541	233	0	35 839	0	0	0	-	-	-	-
<i>Dic</i>	383 445	372 399	345 950	337 572	229	0	37 265	0	0	0	-	-	-	-
<b>14 Ene</b>	402 054	387 994	363 023	352 340	929	0	38 102	0	0	0	-	-	-	-
<i>Feb</i>	413 909	399 912	369 671	358 737	5 261	0	38 976	0	0	0	-	-	-	-
<i>Mar</i>	410 843	397 048	367 972	357 221	5 261	0	37 610	0	0	0	-	-	-	-
<i>Abr</i>	417 388	401 416	375 602	363 027	359	0	41 427	0	0	0	-	-	-	-
<i>May</i>	413 669	397 300	369 648	356 379	5 256	0	38 765	0	0	0	-	-	-	-
<i>Jun</i>	390 989	376 242	342 803	331 181	5 261	0	42 925	0	0	0	-	-	-	-
<i>Jul</i>	402 997	386 939	361 027	348 686	407	0	41 564	0	0	0	-	-	-	-
<i>Ago</i>	P 186 628	170 318	143 680	130 692	377	0	42 572	0	0	0	-	-	-	-

Véanse notas al final del capítulo

**6. INSTITUCIONES FINANCIERAS MONETARIAS**  
**B) Balance según los estados de la zona del euro**

**6.10 Pasivo. Depósitos de residentes en otros países de la zona euro: detalle de otros sectores residentes**

Millones de euros

	Depósitos en euros							Depósitos en monedas distintas del euro						
	Total	A la vista	Del cual		Con preaviso	Cesiones temporales	Total	A la vista	Del cual		Con preaviso	Cesiones temporales		
			A plazo total	Hasta dos años					A plazo total	Hasta dos años				
	1=2+8	2=4+6+7+			3	4	5	6			7	8=9+10	9	10
<b>08</b>	36 360	34 259	3 533	29 788	17 159	554	384	2 101	253	1 848	1 779	-	-	
<b>09</b>	36 591	34 280	4 183	28 472	14 739	363	1 261	2 311	234	2 078	1 889	-	-	
<b>10</b>	48 131	44 293	4 736	29 001	21 129	301	10 255	3 838	272	3 566	2 794	-	-	
<b>11</b>	74 812	71 818	4 879	26 100	16 589	270	40 568	2 994	344	2 650	1 654	-	-	
<b>12</b>	29 476	26 874	3 634	18 128	9 092	345	4 768	2 602	232	2 370	900	-	-	
<b>13</b>	37 265	34 598	4 791	19 531	12 292	319	9 957	2 667	295	2 373	804	0	-	
<b>13 Mar</b>	39 288	36 267	3 962	18 491	11 064	318	13 495	3 021	226	2 795	1 264	-	-	
<i>Abr</i>	39 620	36 356	4 030	18 722	11 445	323	13 282	3 264	237	3 027	1 528	0	-	
<i>May</i>	37 074	34 042	4 355	18 849	11 944	328	10 510	3 032	243	2 790	1 293	0	-	
<i>Jun</i>	44 769	41 899	4 655	19 702	13 044	333	17 210	2 870	317	2 552	1 061	0	-	
<i>Jul</i>	37 130	34 430	4 817	17 385	11 907	329	11 900	2 699	266	2 433	819	0	-	
<i>Ago</i>	35 853	32 915	4 508	18 487	12 643	325	9 595	2 938	268	2 670	1 054	0	-	
<i>Sep</i>	37 985	35 201	4 812	18 782	12 320	322	11 285	2 784	244	2 540	942	-0	-	
<i>Oct</i>	37 661	34 885	4 425	19 190	12 789	321	10 950	2 775	228	2 547	958	0	-	
<i>Nov</i>	35 839	32 936	4 733	19 919	12 940	320	7 965	2 903	236	2 666	1 082	0	-	
<i>Dic</i>	37 265	34 598	4 791	19 531	12 292	319	9 957	2 667	295	2 373	804	0	-	
<b>14 Ene</b>	38 102	34 725	4 351	20 778	13 553	313	9 283	3 377	294	3 083	1 477	0	-	
<i>Feb</i>	38 976	35 914	4 489	21 505	14 321	307	9 612	3 063	269	2 794	1 148	0	-	
<i>Mar</i>	37 610	34 566	4 610	21 326	14 167	301	8 329	3 043	234	2 810	1 155	0	-	
<i>Abr</i>	41 427	38 030	4 515	21 049	13 463	309	12 157	3 397	424	2 973	1 264	0	-	
<i>May</i>	38 765	35 665	4 621	20 269	12 550	318	10 456	3 100	300	2 799	1 052	0	-	
<i>Jun</i>	42 925	39 800	5 031	20 432	12 685	326	14 011	3 125	295	2 829	1 076	1	-	
<i>Jul</i>	41 564	37 846	4 730	21 374	13 548	326	11 416	3 717	499	3 218	1 390	1	-	
<i>Ago</i>	P 42 572	39 250	4 625	22 392	14 697	326	11 907	3 321	349	2 972	1 112	1	-	

6. INSTITUCIONES FINANCIERAS MONETARIAS  
B) Balance según los estados de la zona del euro

6.11 Activo. Resto del mundo

Millones de euros

	Del cual		Préstamos y créditos		Valores distintos de acciones y particip.		Acciones y participaciones
	Total	Euros	Total	Euros	Total	Euros	
<b>08</b>	208 634	74 198	111 208	53 755	48 621	20 443	48 805
<b>09</b>	216 956	84 916	115 688	67 759	47 981	17 157	53 287
<b>10</b>	224 078	91 957	128 476	80 553	40 034	11 404	55 568
<b>11</b>	244 897	95 277	132 766	86 044	44 326	9 233	67 806
<b>12</b>	256 143	120 149	148 715	110 874	39 948	9 275	67 480
<b>13</b>	204 554	69 310	105 205	63 406	34 763	5 905	64 587
<b>13 Mar</b>	257 365	120 605	149 451	112 199	40 663	8 406	67 251
<i>Abr</i>	255 075	...	148 619	111 794	39 202	...	67 254
<i>May</i>	250 284	...	146 833	109 301	36 599	...	66 852
<i>Jun</i>	245 349	111 813	143 267	105 786	35 954	6 026	66 129
<i>Jul</i>	208 297	...	107 950	64 557	34 399	...	65 948
<i>Ago</i>	202 605	...	102 890	64 964	33 850	...	65 865
<i>Sep</i>	206 962	71 021	107 158	65 411	33 887	5 609	65 917
<i>Oct</i>	202 823	...	104 688	64 568	34 022	...	64 114
<i>Nov</i>	205 906	...	106 819	65 421	34 459	...	64 629
<i>Dic</i>	204 554	69 310	105 205	63 406	34 763	5 905	64 587
<b>14 Ene</b>	205 683	...	104 388	61 718	36 753	...	64 542
<i>Feb</i>	204 768	...	101 539	62 786	36 705	...	66 524
<i>Mar</i>	212 185	70 706	108 053	64 896	37 218	5 810	66 913
<i>Abr</i>	204 970	...	99 911	64 457	38 015	...	67 043
<i>May</i>	213 310	...	106 775	67 370	38 852	...	67 682
<i>Jun</i>	217 095	71 997	110 287	66 647	39 007	...	67 801
<i>Jul</i>	211 311	...	104 549	63 636	37 974	...	68 788
<i>Ago</i> P	210 771	...	100 361	...	20 294	...	68 527

6. INSTITUCIONES FINANCIERAS MONETARIAS  
B) Balance según los estados de la zona del euro

6.12 Pasivo. Resto del mundo y rúbricas no clasificadas: total y algunos detalles

Millones de euros

	Resto del mundo. Depósitos					Rúbricas no clasificadas (pasivos, excepto depósitos y participes de FMM)							
	Total	Del cual		Vista, a plazo y con preaviso	Del cual	Cesiones temporales	Total	Del cual:					
		Euros	Hasta 2 años					Euros	Hasta 2 años	Valores distintos de acciones		Otros pasivos	
	Total			Euros	Total	Euros	Total			Euros			
1=3+5	2	3	4	5	6	7	8	9	10	11	12		
<b>08</b>	270 024	138 158	253 473	219 315	16 551	1 000 065	483 902	85 595	398 626	369 120	265 774	...	
<b>09</b>	262 803	130 240	247 378	205 274	15 425	1 034 413	513 763	68 098	439 877	408 535	217 687	...	
<b>10</b>	283 887	204 453	204 539	174 250	79 349	1 068 667	506 999	36 236	432 892	403 344	239 819	...	
<b>11</b>	249 056	198 197	171 879	111 048	77 177	1 221 698	521 890	53 700	434 512	413 144	297 896	...	
<b>12</b>	180 669	141 140	160 836	93 048	19 834	1 254 858	490 894	67 467	394 300	380 592	330 424	...	
<b>13</b>	138 644	108 607	101 900	62 098	36 744	1 093 524	405 261	21 040	297 410	288 767	238 364	...	
<b>13 Mar</b>	189 316	157 353	155 339	87 893	33 976	1 215 965	473 821	47 999	376 463	364 889	317 603	...	
<i>Abr</i>	190 740	157 577	158 420	90 773	32 320	1 228 006	465 361	44 426	367 542	356 206	333 082	...	
<i>May</i>	184 451	153 749	152 495	85 191	31 956	1 196 986	444 218	38 613	344 392	334 417	306 062	...	
<i>Jun</i>	178 475	147 364	148 823	102 012	29 652	1 167 772	437 058	33 892	335 825	326 008	284 515	...	
<i>Jul</i>	145 575	110 774	111 486	70 709	34 089	1 154 500	424 134	29 757	321 848	312 075	280 860	...	
<i>Ago</i>	140 961	111 172	108 272	68 329	32 689	1 144 358	422 379	28 030	319 831	310 069	272 264	...	
<i>Sep</i>	141 552	111 377	106 832	66 549	34 720	1 147 345	416 865	25 374	314 054	304 497	279 730	...	
<i>Oct</i>	136 864	106 300	107 468	67 603	29 397	1 135 728	412 115	25 151	306 471	299 154	270 970	...	
<i>Nov</i>	136 848	107 966	103 229	63 375	33 619	1 127 312	406 199	23 150	300 490	293 039	268 357	...	
<i>Dic</i>	138 644	108 607	101 900	62 098	36 744	1 093 524	405 261	21 040	297 410	288 767	238 364	...	
<b>14 Ene</b>	129 809	99 965	102 352	62 541	27 458	1 123 814	406 268	22 332	294 950	285 705	260 369	...	
<i>Feb</i>	124 283	98 281	97 990	58 160	26 293	1 106 195	400 801	22 778	289 313	280 158	247 470	...	
<i>Mar</i>	128 362	101 742	98 251	58 855	30 111	1 087 048	394 481	21 225	282 422	273 308	235 128	...	
<i>Abr</i>	128 492	100 466	98 809	59 035	29 683	1 096 608	395 355	22 923	282 219	273 527	243 199	...	
<i>May</i>	130 067	99 999	100 056	60 034	30 012	1 098 430	389 782	21 711	277 698	267 506	248 935	...	
<i>Jun</i>	130 887	100 934	99 638	59 750	31 249	1 083 364	382 922	22 825	270 225	260 146	249 604	...	
<i>Jul</i>	129 912	100 097	99 660	60 793	30 252	1 073 456	375 053	22 938	261 059	251 074	247 465	...	
<i>Ago</i> P	124 526	...	97 702	...	...	1 083 911	259 009	23 146	261 421	251 326	251 262	...	

## NOTAS A LOS CUADROS DEL CAPÍTULO 6. INSTITUCIONES FINANCIERAS MONETARIAS

### Cuadro 6.A.

a. El análisis monetario requiere hacer figurar a la moneda (que se emite por el Estado, es decir, que es un pasivo del Estado) entre los pasivos del Banco de España, para poder calcular el efectivo en circulación.

La contrapartida de este registro formal figura entre las operaciones pendientes de cobro del activo. Aquí se han eliminado ambos registros que no tienen sentido cuando se pretende reflejar, como es el caso, la situación patrimonial del Banco de España.

b. Ajustes por valoración y jerarquización, y otros. Véase detalle en cuadros 7.A y 8.A.

c. Según el SEC\_95, el oro y los DEG no son pasivos de ningún sector.

### Cuadro 6.B.

a. El análisis monetario requiere hacer figurar a la moneda (que se emite por el Estado, es decir, que es un pasivo del Estado) entre los pasivos del Banco de España, para poder calcular el efectivo en circulación. La contrapartida de este registro formal figura entre las operaciones pendientes de cobro del activo. Aquí se han eliminado ambos registros que no tienen sentido cuando se pretende reflejar, como es el caso, la situación patrimonial del Banco de España.

b. Ajustes por valoración y jerarquización, y otros. Véase detalle en cuadros 7.B y 8.B.

### Cuadro 6.1

a. Véase detalle en los cuadros 6.3 y 6.4.

b. Véase detalle en los cuadros 6.5 y 6.6.

c. Véase detalle en el cuadro 6.11.

### Cuadro 6.2

a. Columna que tiene desarrollo en el cuadro 6.12.

b. Columna que tiene desarrollo en el cuadro 6.9

### Cuadro 6.3

a. Columna que tiene desarrollo en el cuadro 6.4.

### Cuadro 6.5

a. Columna que tiene desarrollo en el cuadro 6.6.

### Cuadro 6.9

a. Columna que tiene desarrollo en el cuadro 6.10.

## CAPÍTULO 7 BANCO DE ESPAÑA

## 7. BANCO DE ESPAÑA

### A) Conciliación entre el balance financiero de las CFEE y el balance de los estados UEM

Datos referidos a Marzo de 2014

CUENTAS FINANCIERAS	RESIDENTES EN ESPAÑA/ DOMESTIC (RESIDENTS IN SPAIN)								RESIDENTES EN OTROS PAISES DE LA UEM/ RESIDENTS IN OTHER MUMS							
	Préstamos/ Loans			Valores distintos de acciones/ Securities other than shares			Instrumentos mercado monetario/ Money market instruments	Acciones y otras participaciones/ Shares and other equity	Préstamos/ Loans			Valores distintos de acciones/ Securities other than shares			Instrumentos mercado monetario/ Money market instruments	Acciones y otras participaciones/ Shares and other equity
	IFM/ MFIs	AAPP/ GG	OSR/ ORS	IFM/ MFIs	AAPP/ GG	OSR/ ORS			IFM/ MFIs	AAPP/ GG	OSR/ ORS	IFM/ MFIs	AAPP/ GG	OSR/ ORS		
1	2	3	4	5	6	7	8	9	10	11	12	13	14	15	16	
<b>TOTAL ACTIVO BALANCE UEM (=I+II)</b>	<b>184 911</b>	<b>1 943</b>	...	<b>16 623</b>	...	<b>6 749</b>		<b>0</b>	<b>5 125</b>			<b>283</b>	<b>31 758</b>		<b>1 313</b>	
<b>I. ACTIVOS no incluidos en CFEE</b>																
Activos fijos																
Moneda en circulación (b)																
<b>II. ACTIVOS FINANCIEROS incluidos en CFEE</b>	<b>184 911</b>	<b>1 943</b>	...	<b>16 623</b>	...	<b>6 749</b>		<b>0</b>	<b>5 125</b>			<b>283</b>	<b>31 758</b>		<b>1 313</b>	
<b>AF.1 ORO MONETARIO Y D.E.G.</b>																
Por instrumentos																
Oro monetario																
Derechos Especiales de Giro																
Por sectores de contrapartida (a)																
<b>AF.2 EFECTIVO Y DEPÓSITOS</b>	<b>184 911</b>								<b>5 125</b>							
Por instrumentos																
Efectivo																
Otros depósitos	184 911								5 125							
Por sectores de contrapartida																
Instituciones financieras	184 911															
Instituciones financieras monetarias	184 911															
Resto del mundo									5 125							
<b>AF.3 VALORES DISTINTOS DE ACCIONES</b>				<b>16 623</b>	...	<b>6 749</b>						<b>283</b>	<b>31 758</b>			
Por instrumentos																
Valores a corto plazo																
Valores a largo plazo				16 623	...	6 749						283	31 758			
Derivados																
Por sectores de contrapartida																
Instituciones financieras				16 623		6 749										
Instituciones financieras monetarias				16 623		6 749										
Instituciones financieras no monetarias						6 749										
Sociedades no financieras																
Administraciones Públicas					33 107											
Resto del mundo												283	31 758			
<b>AF.4 PRÉSTAMOS</b>		<b>1 943</b>	...													
Por instrumentos																
Préstamos a largo plazo		1 943	...													
Por sectores de contrapartida																
Sociedades no financieras																
Administraciones Públicas		1 943	...													
Hogares e instituciones sin fines de lucro																
<b>AF.5 ACCIONES Y OTRAS PARTICIPACIONES</b>								<b>0</b>							<b>1 313</b>	
Por instrumentos																
Acciones								0							1 313	
Otras participaciones																
Por sectores de contrapartida																
Instituciones financieras								0								
Instituciones financieras no monetarias								0								
Resto del mundo															1 313	
<b>AF.7 OTRAS CUENTAS PENDIENTES DE COBRO</b>																
AF.79 Otras cuentas ptes. de cobro excl. cdtos comerc.																

March 2014 data

## 7A. Assets

## 7A. Activos

Millones de euros

RESIDENTES EN EL RESTO DEL MUNDO/ RESIDENTS IN THE REST OF THE WORLD			RESTO DE ACTIVOS/ REMAINING ASSETS				SUB TOTAL	AJUSTES CFEE/ FASE's ADJUSTMENTS			TOTAL CFEE/ TOTAL FASE	EMU's BALANCE SHEET	FINANCIAL ACCOUNTS
Prés- tamos/ Loans	Valores dis- tintos de acciones/ Securities other than shares	Acciones y otras partici- paciones/ Shares and other equity	Oro/ Gold (a)	Tenencias de DEG/ SDRs holdings (a)	FMI/ IMF	Resto/ Rest		Total	Jerarqui- zación de fuentes y otros/ Hierar- chy ad- justments and others	Valo- ra- ción/ Va- lua- tion			
17	18	19	20	21	22	23	24=1a23/ 24=1to23	25=26+27	26	27	28=24+25		
85	20 482	25	8 497	3 028	2 406	64 792	348 019					<b>TOTAL ASSETS EMU's BALANCE SHEET (=I+II)</b>	
...						3 984	3 984					<b>I. ASSETS not included in FASE</b>	
						258	258					Fixed assets	
						3 726	3 726					Coins in circulation (b)	
85	20 482	25	8 497	3 028	2 406	60 808	344 035	-60 808	-1 338	-60 807	...	<b>II. OUTSTANDING FINANCIAL ASSETS included in FASE</b>	
			8 497	3 028			11 525				...	<b>AF.1 MONETARY GOLD AND SDRs</b>	
			8 497	3 028			8 497				...	By instrument	
							3 028				...	Monetary gold	
											...	Special Drawing Rights	
											...	By counterpart sector (a)	
85					2 406	0	192 527				...	<b>AF.2 CURRENCY AND DEPOSITS</b>	
						0	0				...	By instrument	
											...	Currency	
85					2 406		192 526				...	Other deposits	
											...	By counterpart sector	
							184 911				...	Financial institutions	
							184 911				...	Monetary financial institutions	
85					2 406	0	7 616				...	Rest of the world	
	20 482					...	75 895	...			...	<b>AF.3 SECURITIES OTHER THAN SHARES</b>	
	20 482						...				...	By instrument	
							...				...	Short-term securities	
							...				...	Long-term securities	
							...				...	Derivatives	
											...	By counterpart sector	
							23 373	-23 373	-23 373		...	Financial institutions	
							16 623	-16 623	-16 623		...	Monetary financial institutions	
							6 749	-6 749	-6 749		...	Non-monetary financial institutions	
											...	Non-financial corporations	
							33 107				...	General government	
	20 482						52 522	-52 522		-52 522	...	Rest of the world	
						...	1 943				...	<b>AF.4 LOANS</b>	
							...				...	By instrument	
							1 943				...	Long-term loans	
							...				...	By counterpart sector	
							...				...	Non-financial corporations	
							1 943				...	General government	
							...				...	Households and non-profit institutions	
		25					1 338	-0	-1 338		...	<b>AF.5 SHARES AND OTHER EQUITY</b>	
							0	-0	-0		...	By instrument	
		25					1 338				...	Shares	
							0	-0	-0		...	Other equity	
							0	-0	-0		...	By counterpart sector	
							0	-0	-0		...	Financial institutions	
							1 338				...	Non-monetary financial institutions	
		25					...				...	Rest of the world	
						60 807	60 807	-60 807		-60 807	...	<b>AF.7 OTHER ACCOUNTS RECEIVABLE</b>	
						60 807	60 807	-60 807		-60 807	...	AF.79 Other accounts receivable excluding trade credits	

EUR millions

## 7. BANCO DE ESPAÑA

## A) Reconciliation between FASE's financial balance sheet and EMU's balance sheet

7. BANCO DE ESPAÑA

B) Conciliación entre el balance financiero de las CFEE y el balance de los estados UEM

Datos referidos a Marzo de 2014

CUENTAS FINANCIERAS	BALANCE	RESIDENTES EN ESPAÑA/ DOMESTIC (RESIDENTS IN SPAIN)			RESIDENTES EN OTROS PAÍSES DE LA UME/RESIDENTS IN OTHER MUMS			RESIDENTES EN EL RESTO DEL MUNDO/ RESIDENTS IN THE REST OF THE WORLD
		Depósitos/Deposits			Depósitos/Deposits			Depósitos/ Deposits
		IFM/ MFIs	AAPP/ GG	OSR/ ORS	IFM/ MFIs (d)	AAPP/ GG	OSR/ ORS	
1	2	3	4	5	6	7		
<b>TOTAL PASIVOS BALANCE UEM (=I+II)</b>		<b>11 994</b>	<b>1 826</b>	<b>1 199</b>	<b>227 049</b>			<b>220</b>
<b>I. PASIVOS no incluidos en CFEE</b>								...
Moneda en circulación (b)								
<b>II. PASIVOS incluidos en CFEE.</b>		<b>11 994</b>	<b>1 826</b>	<b>1 199</b>	<b>227 049</b>			<b>220</b>
<b>AF.2 EFECTIVO Y DEPÓSITOS.</b>		<b>11 994</b>	<b>1 826</b>	<b>1 199</b>	<b>227 049</b>			<b>220</b>
Por instrumentos								
Efectivo								
Depósitos transferibles			1 826	1 199				
Otros depósitos		11 994			227 049			220
Por sectores de contrapartida								
Sociedades no financieras				52				
Instituciones financieras		11 994		1 140				
Instituciones financieras monetarias		11 994						
Instituciones financieras no monetarias				1 140				
Administraciones Públicas			1 826					
Hogares e instituciones sin fines de lucro				6				
Resto del mundo					227 049			220
<b>AF.5 ACCIONES Y OTRAS PARTICIPACIONES</b>								
Por instrumentos								
Otras participaciones								
Por sectores de contrapartida								
Administraciones Públicas								
<b>AF.7 OTRAS CUENTAS PENDIENTES DE PAGO.</b>								
AF.79 Otras cuentas ptes. de pago excl. créditos comerc.								
<b>Pro memoria:</b>								
<b>Activos financieros netos</b> (Activos financieros menos pasivos de las CFEE)								

March 2014 data

7B. Liabilities

Véanse notas al final del capítulo./ See notes at the end of the chapter.



## 7B. Pasivos

Millones de euros

RESTO DE PASIVOS/ REMAINING LIABILITIES					SUB TOTAL	AJUSTES CFEE/ FASE's ADJUSTMENTS			TOTAL CFEE/ TOTAL FASE	EMU's BALANCE SHEET	FINANCIAL ACCOUNTS
Efectivo en circula- ción/ Cash put in cir- culation	Instru- mentos del mercado monetario/ Money Markets Instru- ments	Acciones y otras partici- paciones/ Shares and other equity	DEG asigna- dos/ SDR Alloca- tions (c)	Resto/ Rest		Total	Jerarqui- zación de fuentes y otros/ Hierar- chy ad- justments and others	Valora- ción/ Valua- tion			
8	9	10	11	12	13=1a12/ 13=1to12	14=15+16	15	16	17=13+14		
112 896		22 522	3 169	448	381 323						<b>TOTAL LIABILITIES EMU's BALANCE SHEET (=I+II)</b>
3 726					3 726						<b>I. LIABILITIES not included in FASE</b>
3 726					3 726						Coins in circulation (b)
109 170		22 522	3 169	448	377 596	-377 596		-377 596	...		<b>II. OUTSTANDING LIABILITIES included in FASE</b>
109 170					351 457	-351 457		-351 457	...		<b>AF.2 CURRENCY AND DEPOSITS</b>
109 170					109 170				...		*By instrument
					3 024				...		Currency
					239 264	-239 264		-239 264	...		Transferable deposits
									...		Other deposits
...					52				...		*By counterpart sector
...					13 134				...		Non-financial corporations
...					11 994				...		Financial institutions
					1 140				...		Monetary financial institutions
					1 826				...		Non-monetary financial institutions
					6				...		General government
					227 269	-227 269		-227 269	...		Households and non-profit institutions
									...		Rest of the world
		22 522	3 169		25 690				...		<b>AF.5 SHARES AND OTHER EQUITY</b>
		22 522	3 169		25 690				...		*By instrument
									...		Other equity
		22 522	3 169		25 690				...		*By counterpart sector
									...		General government
				448	448	-448		-448	...		<b>AF.7 OTHER ACCOUNTS PAYABLE</b>
				448	448	-448		-448	...		AF.79 Other accounts payable excluding trade credits
									...		<b>Memorandum item</b>
									...		<b>*Net financial assets</b>
					-258	258	258		...		(FASE's financial assets minus liabilities)

EUR millions

## 7. BANCO DE ESPAÑA

## B) Reconciliation between FASE's financial balance sheet and EMU's balance sheet

Véanse notas al final del capítulo./ See notes at the end of the chapter.

Datos referidos a Agosto de 2014

Millones de euros

	Serie en cuadro y columna/ Time series in table and column			
<b>ACTIVO</b>				<b>ASSETS</b>
<b>1 A. RESIDENTES EN ESPAÑA . . . . .</b>	<b>7.1/2</b>	<b>226 028</b>	<b>1 A. DOMESTIC</b>	
<b>2 2. Préstamos y créditos . . . . .</b>	<b>7.3/2</b>	<b>169 050</b>	<b>2 2. Loans</b>	
3 2e. Del cual: euros . . . . .	7.3/3	166 772	3 2e. Of which: euro	
4 IFM . . . . .	7.3/4	167 899	4 MFIs	
5 2e. Del cual: euros . . . . .	7.3/5	165 620	5 2e. Of which: euro	
6 Administraciones Públicas . . . . .	7.3/6	972	6 General government	
7 2e. Del cual: euros . . . . .	7.3/7	972	7 2e. Of which: euro	
8 Otros residentes . . . . .	7.3/8	180	8 Other resident sectors	
9 2e. Del cual: euros . . . . .	7.3/9	180	9 2e. Of which: euro	
<b>10 3. Valores distintos de acciones y participaciones . . . . .</b>	<b>7.3/10</b>	<b>56 978</b>	<b>10 3. Securities other than shares</b>	
11 3e. Del cual: euros . . . . .	7.3/11	56 978	11 3e. Of which: euro	
12 IFM . . . . .	7.4/3	16 710	12 MFIs	
13 3e. Del cual: euros . . . . .	7.4/4	16 710	13 3e. Of which: euro	
14 Administraciones Públicas . . . . .	7.4/6	33 778	14 General government	
15 3e. Del cual: euros . . . . .	7.4/7	33 778	15 3e. Of which: euro	
16 Otros residentes . . . . .	7.4/8	6 490	16 Other resident sectors	
17 3e. Del cual: euros . . . . .	7.4/9	6 490	17 3e. Of which: euro	
<b>18 5. Acciones y participaciones . . . . .</b>	<b>7.3/13</b>	<b>0</b>	<b>18 5. Shares and other equity</b>	
19 IFM . . . . .	-	-	19 MFIs	
20 Otros residentes . . . . .	-	0	20 Other resident sectors	
<b>21 B. RESIDENTES EN OTROS PAÍSES DE LA ZONA DEL EURO . . . . .</b>	<b>7.1/3</b>	<b>35 300</b>	<b>21 B. OTHER EURO AREA COUNTRIES</b>	
<b>22 2. Préstamos y créditos . . . . .</b>	<b>7.5/2</b>	<b>5 125</b>	<b>22 2. Loans</b>	
23 2e. Del cual: euros . . . . .	7.5/3	5 125	23 2e. Of which: euro	
24 IFM . . . . .	7.5/4	5 125	24 MFIs	
25 2e. Del cual: euros . . . . .	7.5/5	5 125	25 2e. Of which: euro	
26 Administraciones Públicas . . . . .	7.5/6	-	26 General government	
27 2e. Del cual: euros . . . . .	7.5/7	-	27 2e. Of which: euro	
28 Otros residentes . . . . .	7.5/8	-	28 Other resident sectors	
29 2e. Del cual: euros . . . . .	7.5/9	-	29 2e. Of which: euro	
<b>30 3. Valores distintos de acciones y participaciones . . . . .</b>	<b>7.5/10</b>	<b>28 862</b>	<b>30 3. Securities other than shares</b>	
31 3e. Del cual: euros . . . . .	7.5/11	28 862	31 3e. Of which: euro	
32 IFM . . . . .	7.6/3	249	32 MFIs	
33 3e. Del cual: euros . . . . .	7.6/4	249	33 3e. Of which: euro	
34 Administraciones Públicas . . . . .	7.6/6	28 613	34 General government	
35 3e. Del cual: euros . . . . .	7.6/7	28 613	35 3e. Of which: euro	
36 Otros residentes . . . . .	7.6/8	-	36 Other resident sectors	
37 3e. Del cual: euros . . . . .	7.6/9	-	37 3e. Of which: euro	
<b>38 4. Participaciones en FMM . . . . .</b>	<b>7.5/12</b>	<b>-</b>	<b>38 4. Money market fund shares/units</b>	
39 IFM . . . . .	-	-	39 MFIs	
40 4e. Del cual: euros . . . . .	-	-	40 4e. Of which: euro	
<b>41 5. Acciones y participaciones . . . . .</b>	<b>7.5/13</b>	<b>1 313</b>	<b>41 5. Shares and other equity</b>	
42 IFM . . . . .	-	1 313	42 MFIs	
43 Otros residentes . . . . .	-	-	43 Other resident sectors	
<b>44 C. RESTO DEL MUNDO . . . . .</b>	<b>7.1/4</b>	<b>21 588</b>	<b>44 C. REST OF THE WORLD</b>	
<b>45 2. Préstamos y créditos . . . . .</b>	<b>7.11/3</b>	<b>61</b>	<b>45 2. Loans</b>	
46 2e. Del cual: euros . . . . .	7.11/4	-	46 2e. Of which: euro	
<b>47 3. Valores distintos de acciones y participaciones . . . . .</b>	<b>7.11/5</b>	<b>21 502</b>	<b>47 3. Securities other than shares</b>	
48 3e. Del cual: euros . . . . .	7.11/6	332	48 3e. Of which: euro	
<b>49 5. Acciones y participaciones . . . . .</b>	<b>7.11/7</b>	<b>25</b>	<b>49 5. Shares and other equity</b>	
50 5e. Del cual: euros . . . . .	-	-	50 5e. Of which: euro	

August 2014 data  
7.C Balance sheetEUR millions  
7. BANCO DE ESPAÑA

Véanse notas al final del capítulo./ See notes at the end of the chapter.

## 7. BANCO DE ESPAÑA

## 7.C Balance

Datos referidos a Agosto de 2014

Millones de euros

	Serie en cuadro y columna/ Time series in table and column		
<b>ACTIVO (continuación)</b>			<b>ASSETS (continued)</b>
51 D. SIN CLASIFICAR . . . . .	7.1/5	86 202	51 D. UNCLASSIFIED
52 1. Efectivo (todas las monedas) . . . . .	7.1/10	0	52 1. Cash (all currencies)
53 1e. Del cual: euros . . . . .	-	-	53 1e. Of which: euro
54 6. Activo fijo . . . . .	7.1/11	263	54 6. Fixed assets
55 7. Otros activos . . . . .	7.1/12	85 939	55 7. Remaining assets
56 7e. Del cual: euros . . . . .	-	-	56 7e. Of which: euro
57 7.1. Oro y derechos en oro . . . . .	7.11/9	8 832	57 7.1. Gold & gold receivable
58 7.2. Tenencias de DEG . . . . .	7.11/10	3 127	58 7.2. SDRs holdings
59 7.3. Posición de reserva y otros activos . . . . .	7.11/11	2 409	59 7.3. Reserve position in the IMF and other assets en el FMI
60 7.4. Resto de activos . . . . .	7.11/12	71 570	60 7.4. Rest of assets
61 <b>TOTAL ACTIVO.</b> . . . . .	7.1/1	369 118	61 <b>TOTAL ASSETS</b>
62 e. euros . . . . .	7.1/13	259 645	62 e. euro
63 x. Monedas distintas del euro . . . . .	7.1/14	37 904	63 x. Other currencies
64 n/c Sin clasificar . . . . .	7.1/15	71 570	64 n/c Unclassified
<b>PRO MEMORIA:</b>			<b>PRO MEMORIA:</b>
65 Activos en euros frente al resto del mundo (46+48+50) . . . . .	7.11/2	332	65 Claims on rest of the world in euro (46+48+50)
66 Activos en monedas distintas del euro frente a residentes en otros países de la zona euro (22-23+30-31+38-40) . . . . .	7.5/14	0	66 Claims on residents in other euro area countries in foreign currencies (22-23+30-31+38-40)
67 Activos de reserva . . . . .	16.25/1	35 768	67 Reserve assets
68 <b>TOTAL (65 a 67)</b> . . . . .	...	36 100	68 <b>TOTAL (65 a 67)</b>

August 2014 data

7.C Balance sheet

EUR millions

7. BANCO DE ESPAÑA

Véanse notas al final del capítulo./ See notes at the end of the chapter.

## 7. BANCO DE ESPAÑA

## 7.C Balance

Datos referidos a Agosto de 2014

Millones de euros

	Serie en cuadro y columna/ Time series in table and column		
<b>PASIVO</b>			<b>LIABILITIES</b>
<b>1 A. RESIDENTES EN ESPAÑA . . . . .</b>	<b>7.2/2</b>	<b>9 222</b>	<b>1 A. DOMESTIC</b>
<b>2 9. Depósitos . . . . .</b>	<b>7.7/1</b>	<b>9 222</b>	<b>2 9. Deposits</b>
3 9e. Del cual: euros . . . . .	7.7/2	9 222	3 9e. Of which: euro
4 IFM . . . . .	7.7/3	8 552	4 MFIs
5 9e. Del cual: euros . . . . .	7.7/4	8 552	5 9e. Of which in euro
6 Administración Central . . . . .	7.7/5	79	6 Central government
7 9e. Del cual: euros . . . . .	-	79	7 9e. Of which: euro
8 Otras Administraciones Públicas . . . . .	7.7/6	26	8 Other general government
9 9e. Del cual: euros . . . . .	7.7/9	26	9 9e. Of which: euro
10 Otros residentes . . . . .	7.7/7	565	10 Other resident sectors
11 9e. Del cual: euros . . . . .	7.8/2	564	11 9e. Of which: euro
<b>12 B. RESIDENTES EN OTROS PAÍSES DE LA ZONA DEL EURO . . . . .</b>	<b>7.2/3</b>	<b>213 302</b>	<b>12 B. OTHER EURO AREA COUNTRIES</b>
<b>13 9. Depósitos . . . . .</b>	<b>7.9/1</b>	<b>213 302</b>	<b>13 9. Deposits</b>
14 9e. Del cual: euros . . . . .	7.9/2	213 302	14 9e. Of which: euro
15 IFM . . . . .	7.9/3	213 302	15 MFIs
16 9e. Del cual: euros . . . . .	7.9/4	213 302	16 9e. Of which: euro
17 Administración Central . . . . .	7.9/5	-	17 Central government
18 9e. Del cual: euros . . . . .	-	-	18 9e. Of which: euro
19 Otras Administraciones Públicas . . . . .	7.9/6	-	19 Other general government
20 9e. Del cual: euros . . . . .	7.9/9	-	20 9e. Of which: euro
21 Otros residentes . . . . .	7.9/7	-	21 Other resident sectors
22 9e. Del cual: euros . . . . .	7.10/2	-	22 9e. Of which: euro
<b>23 C. RESTO DEL MUNDO . . . . .</b>	<b>7.2/4</b>	<b>402</b>	<b>23 C. REST OF THE WORLD</b>
<b>24 9. Depósitos . . . . .</b>	<b>7.12/1</b>	<b>402</b>	<b>24 9. Deposits</b>
25 9e. Del cual: euros . . . . .	7.12/2	402	25 9e. Of which: euro
<b>26 D. SIN CLASIFICAR . . . . .</b>	<b>7.2/5</b>	<b>146 192</b>	<b>26 D. UNCLASSIFIED</b>
<b>27 8. Billetes y monedas (a) . . . . .</b>	<b>7.2/6</b>	<b>116 740</b>	<b>27 8. Notes and coins (a)</b>
<b>28 11. Valores distintos de acciones y participaciones . . . . .</b>	<b>7.2/10</b>	<b>-</b>	<b>28 11. Debt securities issued</b>
29 11e. Del cual: euros . . . . .	-	-	29 11e. Of which: euro
<b>30 13. Capital y reservas . . . . .</b>	<b>7.2/11</b>	<b>26 023</b>	<b>30 13. Capital and reserves</b>
<b>31 14. Otros pasivos . . . . .</b>	<b>7.2/12</b>	<b>3 428</b>	<b>31 14. Remaining liabilities</b>
32 14e. Del cual: euros . . . . .	7.12/7	-	32 14e. Of which: euro
33 14.1. Del cual: DEG asignados . . . . .	7.12/8	3 255	33 14.1. Of which: Allocated SDRs
<b>34 TOTAL PASIVO . . . . .</b>	<b>7.2/1</b>	<b>369 118</b>	<b>34 TOTAL LIABILITIES</b>
<b>35 e euro . . . . .</b>	<b>7.2/13</b>	<b>339 665</b>	<b>35 e euro</b>
<b>36 x Monedas distintas del euro . . . . .</b>	<b>7.2/14</b>	<b>3 257</b>	<b>36 x Other currencies</b>
<b>37 s/c Sin clasificar . . . . .</b>	<b>7.2/15</b>	<b>26 196</b>	<b>37 n/c Unclassified</b>

August 2014 data

7.C Balance sheet

EUR millions

7. BANCO DE ESPAÑA

Véanse notas al final del capítulo./ See notes at the end of the chapter.



## 7. BANCO DE ESPAÑA

## 7.3 Activo. Residentes en España

Millones de euros

	Total 12+13 1=2+10+	Préstamos y créditos								Valores distintos acciones y parti.		Participaciones en FMM 12	Acciones y participaciones 13
		Del cual		IFM total 4	Del cual		AAPP total 6	Del cual		Del cual			
		Total 2=4+6+8	Euros 3=5+7+9		Euros 5	Euros 7		Euros 8	Euros 9	Total (a) 10	Euros (a) 11		
				Otros sectores residentes total									
<b>08</b>	121 588	106 766	97 826	101 517	92 577	5 249	5 249	-	-	14 798	14 798	-	25
<b>09</b>	122 981	95 903	95 903	91 238	91 238	4 665	4 665	-	-	27 053	27 053	-	25
<b>10</b>	103 201	65 820	65 820	61 550	61 550	4 082	4 082	187	187	37 359	37 359	-	22
<b>11</b>	227 634	176 131	171 881	172 447	168 196	3 499	3 499	186	186	51 481	51 481	-	22
<b>12</b>	422 107	366 768	364 191	363 664	361 087	2 915	2 915	189	189	55 319	55 319	-	21
<b>13</b>	255 480	199 466	197 291	197 346	195 170	1 943	1 943	177	177	56 014	56 014	-	0
<b>13 Mar</b>	330 676	274 453	270 470	271 353	267 370	2 915	2 915	185	185	56 203	56 203	-	21
<i>Abr</i>	326 922	271 122	266 073	268 995	263 946	1 943	1 943	184	184	55 779	55 779	-	21
<i>May</i>	313 464	257 721	255 722	255 595	253 596	1 943	1 943	183	183	55 725	55 725	-	18
<i>Jun</i>	316 976	261 423	259 283	259 298	257 158	1 943	1 943	182	182	55 537	55 537	-	15
<i>Jul</i>	315 799	259 967	257 707	257 843	255 583	1 943	1 943	181	181	55 814	55 814	-	18
<i>Ago</i>	309 289	252 592	250 325	250 469	248 203	1 943	1 943	179	179	56 679	56 679	-	18
<i>Sep</i>	302 835	245 501	243 279	243 380	241 158	1 943	1 943	178	178	57 319	57 319	-	16
<i>Oct</i>	292 837	236 296	234 097	234 176	231 977	1 943	1 943	177	177	56 525	56 525	-	16
<i>Nov</i>	282 714	226 073	223 869	223 953	221 749	1 943	1 943	177	177	56 641	56 641	-	0
<i>Dic</i>	255 480	199 466	197 291	197 346	195 170	1 943	1 943	177	177	56 014	56 014	-	0
<b>14 Ene</b>	251 689	195 105	192 886	192 985	190 766	1 943	1 943	177	177	56 583	56 583	-	0
<i>Feb</i>	250 275	193 889	191 717	191 766	189 594	1 943	1 943	180	180	56 386	56 386	-	0
<i>Mar</i>	243 516	187 036	184 860	184 911	182 735	1 943	1 943	182	182	56 480	56 480	-	0
<i>Abr</i>	251 981	195 713	193 547	194 560	192 394	972	972	182	182	56 268	56 268	-	0
<i>May</i>	247 779	191 217	189 012	190 063	187 858	972	972	182	182	56 562	56 562	-	0
<i>Jun</i>	232 683	176 132	169 361	174 978	168 207	972	972	182	182	56 551	56 551	-	0
<i>Jul</i>	233 672	177 073	173 761	175 920	172 608	972	972	182	182	56 598	56 598	-	0
<i>Ago</i>	P 226 028	169 050	166 772	167 899	165 620	972	972	180	180	56 978	56 978	-	0

Véanse notas al final del capítulo

## 7. BANCO DE ESPAÑA

7.4 Activo. Residentes en España:  
detalle de valores distintos de acciones y participaciones

Millones de euros

	Total 1=3+6+8	Del cual		IFM			AAPP		Otros sectores residentes	
		Euros 2=4+7+9	3	Del cual			Del cual		Total 8	Del cual
				Euros 4	Hasta dos años 5	Total 6	Euros 7	Total 9		
										Euros Euros
<b>08</b>	14 798	14 798	2 218	2 218	76	11 674	11 674	906	906	
<b>09</b>	27 053	27 053	8 014	8 014	142	15 130	15 130	3 908	3 908	
<b>10</b>	37 359	37 359	14 582	14 582	-	18 440	18 440	4 338	4 338	
<b>11</b>	51 481	51 481	18 337	18 337	200	28 129	28 129	5 015	5 015	
<b>12</b>	55 319	55 319	18 443	18 443	492	31 006	31 006	5 870	5 870	
<b>13</b>	56 014	56 014	17 008	17 008	166	32 212	32 212	6 794	6 794	
<b>13 Mar</b>	56 203	56 203	19 283	19 283	501	30 959	30 959	5 962	5 962	
<i>Abr</i>	55 779	55 779	18 477	18 477	500	30 831	30 831	6 471	6 471	
<i>May</i>	55 725	55 725	18 157	18 157	127	30 942	30 942	6 626	6 626	
<i>Jun</i>	55 537	55 537	18 104	18 104	127	30 665	30 665	6 767	6 767	
<i>Jul</i>	55 814	55 814	17 763	17 763	156	31 193	31 193	6 859	6 859	
<i>Ago</i>	56 679	56 679	17 990	17 990	156	31 797	31 797	6 892	6 892	
<i>Sep</i>	57 319	57 319	17 876	17 876	166	32 127	32 127	7 317	7 317	
<i>Oct</i>	56 525	56 525	17 405	17 405	166	32 069	32 069	7 050	7 050	
<i>Nov</i>	56 641	56 641	17 389	17 389	166	32 341	32 341	6 911	6 911	
<i>Dic</i>	56 014	56 014	17 008	17 008	166	32 212	32 212	6 794	6 794	
<b>14 Ene</b>	56 583	56 583	16 858	16 858	194	32 849	32 849	6 875	6 875	
<i>Feb</i>	56 386	56 386	16 834	16 834	207	32 818	32 818	6 733	6 733	
<i>Mar</i>	56 480	56 480	16 623	16 623	219	33 107	33 107	6 749	6 749	
<i>Abr</i>	56 268	56 268	17 114	17 114	219	32 883	32 883	6 271	6 271	
<i>May</i>	56 562	56 562	16 893	16 893	219	33 085	33 085	6 583	6 583	
<i>Jun</i>	56 551	56 551	16 620	16 620	219	33 339	33 339	6 591	6 591	
<i>Jul</i>	56 598	56 598	16 673	16 673	271	33 607	33 607	6 318	6 318	
<i>Ago</i>	P 56 978	56 978	16 710	16 710	270	33 778	33 778	6 490	6 490	

## 7. BANCO DE ESPAÑA

## 7.5 Activo. Residentes en otros países de la zona euro

Millones de euros

	Total	Préstamos y créditos								Valores distintos acciones y partic.		Participacion. en FMM	Acciones y participaciones	Pro memoria: activos en monedas distintas del euro
		Del cual		IFM total	Del cual		AAPP total	Del cual		Del cual				
		Total	Euros		Total	Euros		Total	Euros	Total (a)	Euros (a)			
		2+10+1=12+13	2=4+6+8	3=5+7+9	4	5	6	7	8	9	10			
08	65 896	4 352	4 351	4 352	4 351	-	-	-	-	61 106	61 106	-	438	0
09	62 737	4 785	4 785	4 785	4 785	-	-	-	-	57 288	57 288	-	663	0
10	56 056	4 786	4 786	4 786	4 786	-	-	-	-	50 469	50 469	-	802	0
11	60 631	4 786	4 786	4 786	4 786	-	-	-	-	54 904	54 904	-	940	0
12	47 475	4 785	4 785	4 785	4 785	-	-	-	-	41 612	41 612	-	1 079	0
13	38 062	4 787	4 787	4 787	4 787	-	-	-	-	32 198	32 198	-	1 078	0
13 Mar	45 257	4 786	4 786	4 786	4 786	-	-	-	-	39 392	39 392	-	1 079	0
Abr	44 083	4 858	4 858	4 858	4 858	-	-	-	-	38 147	38 147	-	1 079	0
May	43 203	4 785	4 785	4 785	4 785	-	-	-	-	37 339	37 339	-	1 079	0
Jun	42 897	4 785	4 785	4 785	4 785	-	-	-	-	37 034	37 034	-	1 079	0
Jul	41 639	4 785	4 785	4 785	4 785	-	-	-	-	35 777	35 777	-	1 078	0
Ago	40 782	4 784	4 784	4 784	4 784	-	-	-	-	34 920	34 920	-	1 078	0
Sep	39 585	4 784	4 784	4 784	4 784	-	-	-	-	33 723	33 723	-	1 078	0
Oct	39 253	4 785	4 785	4 785	4 785	-	-	-	-	33 390	33 390	-	1 078	0
Nov	38 877	4 785	4 785	4 785	4 785	-	-	-	-	33 014	33 014	-	1 078	0
Dic	38 062	4 787	4 787	4 787	4 787	-	-	-	-	32 198	32 198	-	1 078	0
14 Ene	38 359	5 126	5 126	5 126	5 126	-	-	-	-	32 091	32 091	-	1 141	0
Feb	38 552	5 125	5 125	5 125	5 125	-	-	-	-	32 115	32 115	-	1 313	0
Mar	38 478	5 125	5 125	5 125	5 125	-	-	-	-	32 041	32 041	-	1 313	0
Abr	37 441	5 126	5 126	5 126	5 126	-	-	-	-	31 002	31 002	-	1 313	0
May	36 735	5 126	5 126	5 126	5 126	-	-	-	-	30 297	30 297	-	1 313	0
Jun	36 257	5 126	5 126	5 126	5 126	-	-	-	-	29 818	29 818	-	1 313	0
Jul	35 732	5 126	5 126	5 126	5 126	-	-	-	-	29 294	29 294	-	1 313	0
Ago	P 35 300	5 125	5 125	5 125	5 125	-	-	-	-	28 862	28 862	-	1 313	0

Véanse notas al final del capítulo

## 7. BANCO DE ESPAÑA

## 7.6 Activo. Residentes en otros países de la zona euro: detalle de valores distintos de acciones y participaciones

Millones de euros

	Total	Del cual			IFM			AAPP			Otros sectores residentes		
		Euros	Del cual		Total	Del cual		Total	Del cual		Total	Del cual	
			Euros	Hasta dos años		Euros	Hasta dos años		Euros	Hasta dos años			
												Total	Euros
1=3+6+8	2=4+7+9	3	4	5	6	7	8	9					
08	61 106	61 106	-	3 384	3 384	-	57 723	57 723	-	-	-	-	
09	57 288	57 288	-	1 567	1 567	-	55 721	55 721	-	-	-	-	
10	50 469	50 469	-	996	996	-	49 473	49 473	-	-	-	-	
11	54 904	54 904	-	1 002	1 002	-	53 903	53 903	-	-	-	-	
12	41 612	41 612	-	775	775	-	40 837	40 837	-	-	-	-	
13	32 198	32 198	-	392	392	-	31 806	31 806	-	-	-	-	
13 Mar	39 392	39 392	-	575	575	-	38 817	38 817	-	-	-	-	
Abr	38 147	38 147	-	568	568	-	37 579	37 579	-	-	-	-	
May	37 339	37 339	-	463	463	-	36 876	36 876	-	-	-	-	
Jun	37 034	37 034	-	463	463	-	36 571	36 571	-	-	-	-	
Jul	35 777	35 777	-	392	392	-	35 385	35 385	-	-	-	-	
Ago	34 920	34 920	-	392	392	-	34 528	34 528	-	-	-	-	
Sep	33 723	33 723	-	392	392	-	33 331	33 331	-	-	-	-	
Oct	33 390	33 390	-	392	392	-	32 998	32 998	-	-	-	-	
Nov	33 014	33 014	-	392	392	-	32 622	32 622	-	-	-	-	
Dic	32 198	32 198	-	392	392	-	31 806	31 806	-	-	-	-	
14 Ene	32 091	32 091	-	382	382	-	31 709	31 709	-	-	-	-	
Feb	32 115	32 115	-	383	383	-	31 732	31 732	-	-	-	-	
Mar	32 041	32 041	-	283	283	-	31 758	31 758	-	-	-	-	
Abr	31 002	31 002	-	283	283	-	30 720	30 720	-	-	-	-	
May	30 297	30 297	-	283	283	-	30 014	30 014	-	-	-	-	
Jun	29 818	29 818	-	260	260	-	29 559	29 559	-	-	-	-	
Jul	29 294	29 294	-	249	249	-	29 046	29 046	-	-	-	-	
Ago	P 28 862	28 862	-	249	249	-	28 613	28 613	-	-	-	-	

## 7. BANCO DE ESPAÑA

## 7.7 Pasivo. Depósitos de los residentes en España: por sectores y detalle por instrumentos de los depósitos de OOAAPP

Millones de euros

	Por sectores							OOAAPP: depósitos por instrumentos							
	Del cual		IFM		AAPP		Otros sectores residentes (a)	Del cual		A la vista	A plazo total	Del cual		Con preaviso	Cesiones temporales
	Total	Euros	Del cual		Administración Central	Otras Administraciones Públicas		Total	Euros			Hasta dos años	Con preaviso		
			Total	Euros											
1=3+5a7	2	3	4	5	6=8	7	10+11+8=13+14	9	10	11	12	13	14		
08	74 861	74 860	54 315	54 315	7 081	11 690	1 776	11 690	11 690	11 690	-	-	-	-	
09	67 816	67 815	35 089	35 089	14 422	16 811	1 493	16 811	16 811	16 811	-	-	-	-	
10	36 454	36 453	26 964	26 964	3 633	5 704	153	5 704	5 704	5 704	-	-	-	-	
11	56 506	56 504	50 934	50 934	2 097	3 329	147	3 329	3 329	3 329	-	-	-	-	
12	83 067	83 067	72 115	72 115	6 307	2 703	1 943	2 703	2 703	2 703	-	-	-	-	
13	34 949	34 949	30 784	30 784	411	1 706	2 049	1 706	1 706	1 706	-	-	-	-	
13 Mar	31 817	31 815	21 385	21 385	6 072	2 186	2 174	2 186	2 186	2 186	-	-	-	-	
Abr	34 647	34 646	22 453	22 453	5 522	4 266	2 407	4 266	4 266	4 266	-	-	-	-	
May	25 113	25 112	14 441	14 441	4 095	4 335	2 242	4 335	4 335	4 335	-	-	-	-	
Jun	30 362	30 360	18 684	18 684	3 486	6 087	2 104	6 087	6 087	6 087	-	-	-	-	
Jul	28 871	28 869	16 879	16 879	3 844	6 021	2 127	6 021	6 021	6 021	-	-	-	-	
Ago	23 667	23 666	15 195	15 195	2 540	3 787	2 144	3 787	3 787	3 787	-	-	-	-	
Sep	30 369	30 368	18 574	18 574	5 554	4 048	2 193	4 048	4 048	4 048	-	-	-	-	
Oct	25 036	25 035	14 441	14 441	3 919	4 434	2 242	4 434	4 434	4 434	-	-	-	-	
Nov	36 730	36 729	24 271	24 271	3 385	6 844	2 230	6 844	6 844	6 844	-	-	-	-	
Dic	34 949	34 949	30 784	30 784	411	1 706	2 049	1 706	1 706	1 706	-	-	-	-	
14 Ene	27 610	27 609	18 556	18 556	3 495	4 005	1 553	4 005	4 005	4 005	-	-	-	-	
Feb	15 408	15 407	9 048	9 048	823	2 791	2 746	2 791	2 791	2 791	-	-	-	-	
Mar	15 018	15 018	11 994	11 994	491	1 334	1 199	1 334	1 334	1 334	-	-	-	-	
Abr	18 736	18 736	15 641	15 641	344	1 510	1 242	1 510	1 510	1 510	-	-	-	-	
May	20 096	20 096	17 180	17 180	292	1 346	1 278	1 346	1 346	1 346	-	-	-	-	
Jun	19 012	19 011	12 872	12 872	104	4 793	1 243	4 793	4 793	219	-	-	-	4 574	
Jul	12 411	12 410	10 652	10 652	65	1 122	572	1 122	1 122	55	-	-	-	1 066	
Ago	P 9 222	9 222	8 552	8 552	79	26	565	26	26	26	-	-	-	-	

Véanse notas al final del capítulo

## 7. BANCO DE ESPAÑA

## 7.8 Pasivo. Depósitos de los residentes en España: detalle de otros sectores residentes

Millones de euros

	Total	Depósitos en euros					Depósitos en monedas distintas del euro						
		Total	A la vista	Del cual		Con preaviso	Cesiones temporales	Total	A la vista	Del cual		Con preaviso	Cesiones temporales
				A plazo total	Hasta dos años					A plazo total	Hasta dos años		
1=2+8	2=3+4+6+7	3	4	5	6	7	8=12+13	9	10	11	12	13	
08	1 776	1 774	1 774	-	-	-	-	1	1	-	-	-	-
09	1 493	1 493	1 493	-	-	-	-	1	1	-	-	-	-
10	153	152	152	-	-	-	-	1	1	-	-	-	-
11	147	144	144	-	-	-	-	2	2	-	-	-	-
12	1 943	1 942	1 942	-	-	-	-	1	1	-	-	-	-
13	2 049	2 048	2 048	-	-	-	-	1	1	-	-	-	-
13 Mar	2 174	2 173	2 173	-	-	-	-	1	1	-	-	-	-
Abr	2 407	2 405	2 405	-	-	-	-	1	1	-	-	-	-
May	2 242	2 241	2 241	-	-	-	-	1	1	-	-	-	-
Jun	2 104	2 103	2 103	-	-	-	-	1	1	-	-	-	-
Jul	2 127	2 126	2 126	-	-	-	-	1	1	-	-	-	-
Ago	2 144	2 143	2 143	-	-	-	-	1	1	-	-	-	-
Sep	2 193	2 192	2 192	-	-	-	-	1	1	-	-	-	-
Oct	2 242	2 241	2 241	-	-	-	-	1	1	-	-	-	-
Nov	2 230	2 229	2 229	-	-	-	-	1	1	-	-	-	-
Dic	2 049	2 048	2 048	-	-	-	-	1	1	-	-	-	-
14 Ene	1 553	1 552	1 552	-	-	-	-	1	1	-	-	-	-
Feb	2 746	2 745	2 745	-	-	-	-	1	1	-	-	-	-
Mar	1 199	1 198	1 198	-	-	-	-	1	1	-	-	-	-
Abr	1 242	1 241	1 241	-	-	-	-	1	1	-	-	-	-
May	1 278	1 277	1 277	-	-	-	-	1	1	-	-	-	-
Jun	1 243	1 242	1 242	-	-	-	-	1	1	-	-	-	-
Jul	572	571	571	-	-	-	-	1	1	-	-	-	-
Ago	P 565	564	564	-	-	-	-	1	1	-	-	-	-



## 7. BANCO DE ESPAÑA

## 7.9 Pasivo. Depósitos de residentes en otros países de la zona euro: por sectores y detalle por instrumentos de los depósitos de OOAAPP

Millones de euros

	Por sectores							OOAAPP: depósitos por instrumentos						
	Del cual		IFMs		AAPP		Otros sectores residentes (a)	Del cual		A la vista	Del cual		Con preaviso	Cesiones temporales
	Total	Euros	Del cual		Administración Central	Otras Administraciones Públicas		Total	Euros		A plazo total	Hasta dos años		
			Total	Euros										
1=3+5a7	2	3	4	5	6=8	7	10+11+8=13+14	9	10	11	12	13	14	
08	34 989	34 989	34 989	34 989	-	-	-	-	-	-	-	-	-	-
09	41 135	41 135	41 135	41 135	-	-	-	-	-	-	-	-	-	-
10	50 922	50 922	50 922	50 922	-	-	-	-	-	-	-	-	-	-
11	174 979	174 979	174 979	174 979	-	-	-	-	-	-	-	-	-	-
12	337 344	337 344	337 344	337 344	-	-	-	-	-	-	-	-	-	-
13	213 685	213 685	213 685	213 685	-	-	-	-	-	-	-	-	-	-
13 Mar	296 902	296 902	296 902	296 902	-	-	-	-	-	-	-	-	-	-
Abr	289 121	289 121	289 121	289 121	-	-	-	-	-	-	-	-	-	-
May	284 901	284 901	284 901	284 901	-	-	-	-	-	-	-	-	-	-
Jun	282 599	282 599	282 599	282 599	-	-	-	-	-	-	-	-	-	-
Jul	281 424	281 424	281 424	281 424	-	-	-	-	-	-	-	-	-	-
Ago	281 588	281 588	281 588	281 588	-	-	-	-	-	-	-	-	-	-
Sep	268 525	268 525	268 525	268 525	-	-	-	-	-	-	-	-	-	-
Oct	264 184	264 184	264 184	264 184	-	-	-	-	-	-	-	-	-	-
Nov	241 255	241 255	241 255	241 255	-	-	-	-	-	-	-	-	-	-
Dic	213 685	213 685	213 685	213 685	-	-	-	-	-	-	-	-	-	-
14 Ene	221 096	221 096	221 096	221 096	-	-	-	-	-	-	-	-	-	-
Feb	232 098	232 098	232 098	232 098	-	-	-	-	-	-	-	-	-	-
Mar	227 049	227 049	227 049	227 049	-	-	-	-	-	-	-	-	-	-
Abr	230 521	230 521	230 521	230 521	-	-	-	-	-	-	-	-	-	-
May	224 837	224 837	224 837	224 837	-	-	-	-	-	-	-	-	-	-
Jun	209 470	209 470	209 470	209 470	-	-	-	-	-	-	-	-	-	-
Jul	216 437	216 437	216 437	216 437	-	-	-	-	-	-	-	-	-	-
Ago	213 302	213 302	213 302	213 302	-	-	-	-	-	-	-	-	-	-

Véanse notas al final del capítulo

## 7. BANCO DE ESPAÑA

## 7.10 Pasivo. Depósitos de residentes en otros países de la zona euro: detalle de otros sectores residentes

Millones de euros

	Total	Depósitos en euros					Depósitos en monedas distintas del euro						
		Total	A la vista	Del cual		Con preaviso	Cesiones temporales	Total	A la vista	Del cual		Con preaviso	Cesiones temporales
				A plazo total	Hasta dos años					A plazo total	Hasta dos años		
1=2+8	2=+4+6+7	3	4	5	6	7	8=+12+13	9	10	11	12	13	
08	-	-	-	-	-	-	-	-	-	-	-	-	-
09	-	-	-	-	-	-	-	-	-	-	-	-	-
10	-	-	-	-	-	-	-	-	-	-	-	-	-
11	-	-	-	-	-	-	-	-	-	-	-	-	-
12	-	-	-	-	-	-	-	-	-	-	-	-	-
13	-	-	-	-	-	-	-	-	-	-	-	-	-
13 Mar	-	-	-	-	-	-	-	-	-	-	-	-	-
Abr	-	-	-	-	-	-	-	-	-	-	-	-	-
May	-	-	-	-	-	-	-	-	-	-	-	-	-
Jun	-	-	-	-	-	-	-	-	-	-	-	-	-
Jul	-	-	-	-	-	-	-	-	-	-	-	-	-
Ago	-	-	-	-	-	-	-	-	-	-	-	-	-
Sep	-	-	-	-	-	-	-	-	-	-	-	-	-
Oct	-	-	-	-	-	-	-	-	-	-	-	-	-
Nov	-	-	-	-	-	-	-	-	-	-	-	-	-
Dic	-	-	-	-	-	-	-	-	-	-	-	-	-
14 Ene	-	-	-	-	-	-	-	-	-	-	-	-	-
Feb	-	-	-	-	-	-	-	-	-	-	-	-	-
Mar	-	-	-	-	-	-	-	-	-	-	-	-	-
Abr	-	-	-	-	-	-	-	-	-	-	-	-	-
May	-	-	-	-	-	-	-	-	-	-	-	-	-
Jun	-	-	-	-	-	-	-	-	-	-	-	-	-
Jul	-	-	-	-	-	-	-	-	-	-	-	-	-
Ago	-	-	-	-	-	-	-	-	-	-	-	-	-

## 7. BANCO DE ESPAÑA

## 7.11 Activo. Resto del mundo y detalle de otros activos

Millones de euros

	Resto del mundo							Detalle de otros activos				
	Del cual		Préstamos y créditos Total	Del cual		Valores distintos de acc. y participaciones Total	Acciones y participaciones	Total	Oro y derechos en oro	Tenencias de DEG	Posición de reserva y otros activos frente al FMI	Resto de activos
	Total	Euros		Euros	Euros							
1=3+5+7	2	3	4	5	6	7	8=9 a 12	9	10	11	12	
<b>08</b>	10 465	2 929	97	-	10 343	2 929	25	13 298	5 627	160	708	6 803
<b>09</b>	9 228	1 015	145	-	9 057	1 015	25	24 619	6 938	3 221	898	13 561
<b>10</b>	10 190	907	142	-	10 023	907	25	35 185	9 555	3 394	1 388	20 847
<b>11</b>	20 085	844	105	-	19 955	844	25	49 489	11 017	3 162	2 642	32 668
<b>12</b>	21 523	813	136	-	21 362	813	25	60 262	11 418	3 132	2 776	42 936
<b>13</b>	20 446	402	159	-	20 262	402	25	69 035	7 888	3 122	2 472	55 553
<b>13 Mar</b>	22 750	696	81	-	22 643	696	25	60 576	11 330	3 145	2 816	43 285
<b>Abr</b>	22 216	697	167	-	22 023	697	25	60 672	10 109	3 103	2 703	44 756
<b>May</b>	22 189	697	80	-	22 084	697	25	61 349	9 737	3 087	2 642	45 883
<b>Jun</b>	21 881	697	233	-	21 623	697	25	60 341	8 329	3 091	2 698	46 223
<b>Jul</b>	21 539	697	101	-	21 413	697	25	62 209	8 984	3 060	2 605	47 560
<b>Ago</b>	21 613	698	92	-	21 496	698	25	65 079	9 558	3 075	2 575	49 871
<b>Sep</b>	21 249	698	58	-	21 166	698	25	66 285	8 955	3 059	2 632	51 639
<b>Oct</b>	20 743	402	87	-	20 632	402	25	67 766	8 801	3 136	2 612	53 217
<b>Nov</b>	20 763	402	243	-	20 496	402	25	67 937	8 339	3 143	2 571	53 885
<b>Dic</b>	20 446	402	159	-	20 262	402	25	69 035	7 888	3 122	2 472	55 553
<b>14 Ene</b>	20 980	402	136	-	20 818	402	25	76 682	8 399	3 170	2 463	62 651
<b>Feb</b>	20 593	402	98	-	20 470	402	25	77 854	8 706	3 020	2 410	63 718
<b>Mar</b>	20 591	402	85	-	20 482	402	25	78 479	8 497	3 028	2 406	64 548
<b>Abr</b>	20 537	402	106	-	20 406	402	25	79 508	8 418	3 023	2 466	65 601
<b>May</b>	20 974	402	92	-	20 856	402	25	81 195	8 314	3 062	2 389	67 431
<b>Jun</b>	20 859	332	117	-	20 716	332	25	82 187	8 704	3 071	2 416	67 996
<b>Jul</b>	21 262	332	130	-	21 107	332	25	83 507	8 693	3 106	2 442	69 266
<b>Ago</b> P	21 588	332	61	-	21 502	332	25	85 939	8 832	3 127	2 409	71 570

## 7. BANCO DE ESPAÑA

## 7.12 Pasivo. Resto del mundo y detalle de otros pasivos

Millones de euros

	Resto del mundo: depósitos					Detalle de otros pasivos			
	Del cual		Vista, a plazo y con preaviso (a)	Del cual		Cesiones temporales	Total	Del cual	
	Total	Euros		Euros	Euros			Euros	DEG asignados
1=3+5	2	3	4	5	6	7	8		
<b>08</b>	244	172	244	172	-	8 171	7 125	330	
<b>09</b>	265	264	265	264	-	3 529	-	3 078	
<b>10</b>	401	400	401	400	-	3 684	-	3 272	
<b>11</b>	382	381	382	381	-	4 094	-	3 355	
<b>12</b>	142	142	142	142	-	3 818	-	3 296	
<b>13</b>	146	145	146	145	-	5 007	-	3 162	
<b>13 Mar</b>	282	281	282	281	-	3 934	-	3 308	
<b>Abr</b>	209	208	209	208	-	3 967	-	3 264	
<b>May</b>	170	169	170	169	-	3 634	-	3 258	
<b>Jun</b>	192	191	192	191	-	3 952	-	3 253	
<b>Jul</b>	189	189	189	189	-	3 936	-	3 223	
<b>Ago</b>	208	207	208	207	-	3 739	-	3 237	
<b>Sep</b>	181	180	181	180	-	3 915	-	3 213	
<b>Oct</b>	188	188	188	188	-	3 496	-	3 188	
<b>Nov</b>	223	222	223	222	-	3 942	-	3 193	
<b>Dic</b>	146	145	146	145	-	5 007	-	3 162	
<b>14 Ene</b>	293	292	293	292	-	3 460	-	3 210	
<b>Feb</b>	272	272	272	272	-	3 879	-	3 168	
<b>Mar</b>	220	219	220	219	-	3 617	-	3 169	
<b>Abr</b>	224	223	224	223	-	3 489	-	3 164	
<b>May</b>	175	175	175	175	-	3 804	-	3 201	
<b>Jun</b>	374	373	374	373	-	3 884	-	3 201	
<b>Jul</b>	439	438	439	438	-	3 549	-	3 236	
<b>Ago</b> P	402	402	402	402	-	3 428	-	3 255	

Véanse notas al final del capítulo

## 7. BANCO DE ESPAÑA

7.13 Balance  
Resumen por sectores

NEDD/SDDS(a)

Millones de euros

	Total activo= Total pasivo	Activo						Pasivo					Promemoria:
		Residentes en la zona euro			Resto del mundo	Rúbricas no clasificadas por residencia del emisor	Residentes en la zona euro			Resto del mundo	Rúbricas no clasificadas por residentes del emisor	Efectivo en circulación y Depósitos de IFM residentes en España en euros	
		Total	Administraciones Públicas	Otros residentes			Total	Administraciones Públicas	Otros residentes				
1	2	3	4	5	6	7	8	9	10	11	12		
08	211 483	187 484	74 646	112 838	10 465	13 534	109 850	18 771	91 079	244	101 389	133 753	
09	219 804	185 718	75 517	110 201	9 228	24 859	108 950	31 233	77 717	265	110 589	126 831	
10	204 887	159 257	71 995	87 263	10 190	35 440	87 376	9 337	78 040	401	117 110	122 466	
11	358 108	288 265	85 530	202 735	20 085	49 758	231 485	5 426	226 059	382	126 243	151 643	
12	551 638	469 582	74 758	394 824	21 523	60 533	420 412	9 010	411 402	142	131 084	175 437	
13	383 281	293 543	65 961	227 582	20 446	69 293	248 634	2 117	246 517	146	134 501	138 858	
13 Mar	459 523	375 933	72 691	303 242	22 750	60 841	328 719	8 257	320 462	282	130 522	122 907	
Abr	454 156	371 005	70 353	300 651	22 216	60 935	323 768	9 788	313 980	209	130 179	124 563	
May	440 468	356 667	69 761	286 905	22 189	61 612	310 014	8 430	301 584	170	130 284	116 953	
Jun	442 358	359 873	69 180	290 693	21 881	60 604	312 960	9 573	303 388	192	129 205	121 852	
Jul	441 449	357 439	68 521	288 918	21 539	62 471	310 294	9 865	300 430	189	130 965	120 829	
Ago	437 024	350 071	68 269	281 802	21 613	65 340	305 255	6 328	298 927	208	131 561	119 264	
Sep	430 215	342 421	67 401	275 019	21 249	66 546	298 894	9 603	289 292	181	131 140	122 561	
Oct	420 859	332 090	67 011	265 079	20 743	68 026	289 220	8 353	280 867	188	131 451	119 020	
Nov	410 552	321 591	66 906	254 685	20 763	68 197	277 985	10 228	267 757	223	132 343	129 205	
Dic	383 281	293 543	65 961	227 582	20 446	69 293	248 634	2 117	246 517	146	134 501	138 858	
14 Ene	387 967	290 047	66 502	223 546	20 980	76 940	248 705	7 500	241 206	293	138 968	130 623	
Feb	387 531	288 827	66 493	222 334	20 593	78 111	247 506	3 614	243 892	272	139 753	121 283	
Mar	381 323	281 994	66 809	215 185	20 591	78 737	242 068	1 826	240 242	220	139 035	124 890	
Abr	389 731	289 422	64 575	224 848	20 537	79 772	249 257	1 854	247 404	224	140 250	129 668	
May	386 950	284 514	64 072	220 442	20 974	81 462	244 933	1 639	243 295	175	141 841	131 797	
Jun	372 251	268 940	63 869	205 071	20 859	82 452	228 482	4 898	223 585	374	143 394	128 176	
Jul	374 437	269 404	63 624	205 780	21 262	83 772	228 848	1 187	227 661	439	145 151	127 185	
Ago	P 369 118	261 328	63 363	197 965	21 588	86 202	222 524	105	222 419	402	146 192	125 293	

Véanse notas al final del capítulo

## 7. BANCO DE ESPAÑA

7.14 Billetes denominados en pesetas en circulación  
Detalle por denominación de los billetes

Importe (en millones de euros) y número (en millones de billetes)

	Total	De 10.000 ptas		De 5.000 ptas		De 2.000 ptas		De 1.000 pts		Inferiores a 1.000	En poder del Eurosistema Importe
		Importe	Número	Importe	Número	Importe	Número	Importe	Número		
		2	3	4	5	6	7	8	9		
+8+10-11											
1=2+4+6											
97	51 913	28 151	468	19 812	659	2 446	203	1 480	246	23	...
98	52 731	29 372	489	19 270	641	2 608	217	1 481	246	...	...
99	58 911	33 472	557	20 735	690	3 164	263	1 574	262	...	34
00	57 198	33 887	564	18 838	627	2 994	249	1 515	252	...	36
01	46 228	27 437	457	15 250	507	2 444	203	1 269	211	...	173
01 Ene	53 807	32 440	540	17 292	575	2 672	222	1 431	238	...	29
Feb	53 353	32 232	536	17 074	568	2 669	222	1 419	236	...	40
Mar	53 486	32 279	537	17 097	569	2 728	227	1 433	239	...	51
Abr	53 462	32 105	534	17 104	569	2 828	235	1 463	243	...	38
May	52 971	31 806	529	16 943	564	2 836	236	1 456	242	...	69
Jun	53 668	32 015	533	17 272	575	2 949	245	1 481	246	...	49
Jul	53 747	31 932	531	17 367	578	3 004	250	1 478	246	...	34
Ago	52 239	30 967	515	16 922	563	2 973	247	1 443	240	...	66
Sep	51 309	30 529	508	16 553	551	2 905	242	1 418	236	...	96
Oct	49 968	29 801	496	16 032	534	2 844	237	1 377	229	...	86
Nov	48 388	28 893	481	15 571	518	2 772	231	1 322	220	...	169
Dic	46 228	27 437	457	15 250	507	2 444	203	1 269	211	...	173
02 Ene	15 100	...	...	...	...	...	...	...	...	...	...
Feb	5 231	...	...	...	...	...	...	...	...	...	...

## 7. BANCO DE ESPAÑA

7.15 Monedas denominadas en pesetas en circulación.  
Detalle por denominación de las monedas.

Importe (en millones de euros) y número (en millones de monedas)

	Total		De 2.000 ptas		De 500 ptas		De 100 ptas		De 50 ptas		De 25 ptas		De 5 ptas		De 1 ptas	Resto de monedas
	Importe	Número	Importe	Número	Importe	Número	Importe	Número	Importe	Número	Importe	Número	Importe	Número	Importe	Importe
	1	2	3	4	5	6	7	8	9	10	11	12	13	14	15	16
<b>97</b>	2 128	8 494	221	18	610	203	744	1 238	34	114	234	1 557	97	3 215	10	178
<b>98</b>	2 295	9 714	235	20	637	212	811	1 350	35	118	256	1 705	115	3 839	12	192
<b>99</b>	2 433	10 650	246	20	669	223	879	1 462	34	112	272	1 812	130	4 336	14	191
<b>00</b>	2 595	11 546	251	21	702	233	964	1 605	32	107	295	1 961	144	4 801	14	192
<b>01</b>	2 522	11 684	256	21	652	217	948	1 577	28	93	295	1 960	149	4 963	15	180
<b>01 Ene</b>	2 599	11 602	250	21	699	233	970	1 614	32	106	295	1 966	145	4 842	14	193
<b>Feb</b>	2 592	11 629	249	21	694	231	971	1 615	32	105	296	1 967	146	4 863	14	191
<b>Mar</b>	2 588	11 678	248	21	690	230	972	1 617	31	103	296	1 970	147	4 901	14	190
<b>Abr</b>	2 598	11 711	247	21	694	231	979	1 629	31	103	296	1 973	148	4 914	15	189
<b>May</b>	2 620	11 770	256	21	698	232	986	1 640	31	103	298	1 981	148	4 939	15	189
<b>Jun</b>	2 640	11 865	260	22	701	233	995	1 655	31	102	301	2 004	150	4 985	15	188
<b>Jul</b>	2 666	11 972	261	22	706	235	1 009	1 679	31	102	304	2 024	151	5 041	15	188
<b>Ago</b>	2 670	11 990	261	22	710	236	1 011	1 683	30	101	305	2 027	152	5 052	15	187
<b>Sep</b>	2 671	12 005	261	22	709	236	1 013	1 686	30	100	305	2 028	152	5 063	15	186
<b>Oct</b>	2 647	11 983	259	22	697	232	1 004	1 670	30	98	304	2 026	152	5 065	15	186
<b>Nov</b>	2 584	11 837	257	21	674	224	976	1 624	28	95	299	1 991	151	5 023	15	183
<b>Dic</b>	2 522	11 684	256	21	652	217	948	1 577	28	93	295	1 960	149	4 963	15	180
<b>02 Ene</b>	2 090	10 683	256	21	527	175	783	1 302	26	86	255	1 699	138	4 583	15	89
<b>Feb</b>	1 647	9 324	255	21	384	128	559	930	25	83	206	1 369	121	4 029	14	82

## 7. BANCO DE ESPAÑA

7.16 Billetes distribuidos menos billetes retirados por el  
Banco de España y billetes denominados en pesetas no retornados.  
Detalle por denominación de los Billetes en euros (a)

Importe (en millones de euros) y número (en millones de billetes)

	Billetes en euros															Pro memoria: Billetes en pesetas no retornados Importe
	Total Importe (b)	De 500 euro		De 200 euro		De 100 euro		De 50 euro		De 20 euro		De 10 euro		De 5 euro		
		Importe	Número	Importe	Número	Importe	Número	Importe	Número	Importe	Número	Importe	Número	Importe	Número	
2+4 +6+8+10+ 12+14	2	3	4	5	6	7	8	9	10	11	12	13	14	15	16	
<b>08</b>	83 144	56 243	112	4 341	22	6 738	67	29 239	585	-9 839	-492	-3 596	-360	18	4	945
<b>09</b>	80 600	54 385	109	4 107	21	6 314	63	32 419	648	-12 125	-606	-4 434	-443	-66	-13	926
<b>10</b>	76 558	52 244	104	3 779	19	5 748	57	34 910	698	-14 645	-732	-5 339	-534	-139	-28	909
<b>11</b>	70 571	50 421	101	3 329	17	4 678	47	36 021	720	-17 325	-866	-6 314	-631	-239	-48	895
<b>12</b>	65 425	46 483	93	2 963	15	3 792	38	39 878	798	-20 039	-1 002	-7 325	-732	-328	-66	881
<b>13</b>	57 133	40 488	81	2 610	13	2 366	24	43 107	862	-22 642	-1 132	-8 398	-840	-397	-79	869
<b>13 Mar</b>	62 844	45 406	91	2 808	14	3 317	33	39 759	795	-20 556	-1 028	-7 530	-753	-359	-72	878
<b>Abr</b>	61 763	45 229	90	2 820	14	3 315	33	39 545	791	-21 080	-1 054	-7 684	-768	-381	-76	877
<b>May</b>	61 230	44 166	88	2 813	14	3 308	33	40 363	807	-21 267	-1 063	-7 774	-777	-378	-76	876
<b>Jun</b>	61 670	43 441	87	2 801	14	3 299	33	41 628	833	-21 306	-1 065	-7 828	-783	-365	-73	875
<b>Jul</b>	60 760	42 755	86	2 767	14	3 146	31	42 095	842	-21 649	-1 082	-7 984	-798	-371	-74	874
<b>Ago</b>	58 815	42 093	84	2 704	14	2 860	29	41 731	835	-22 049	-1 102	-8 139	-814	-385	-77	873
<b>Sep</b>	57 081	41 630	83	2 674	13	2 629	26	41 281	826	-22 467	-1 123	-8 265	-826	-401	-80	872
<b>Oct</b>	55 871	41 158	82	2 643	13	2 448	24	41 184	824	-22 759	-1 138	-8 390	-839	-412	-82	871
<b>Nov</b>	55 289	40 768	82	2 611	13	2 343	23	41 341	827	-22 919	-1 146	-8 437	-844	-417	-83	870
<b>Dic</b>	57 133	40 488	81	2 610	13	2 366	24	43 107	862	-22 642	-1 132	-8 398	-840	-397	-79	869
<b>14 Ene</b>	53 691	39 946	80	2 533	13	2 074	21	41 498	830	-23 350	-1 168	-8 581	-858	-428	-86	868
<b>Feb</b>	52 858	39 609	79	2 512	13	1 933	19	41 404	828	-23 515	-1 176	-8 643	-864	-441	-88	868
<b>Mar</b>	52 384	39 280	79	2 483	12	1 841	18	41 585	832	-23 658	-1 183	-8 697	-870	-449	-90	867
<b>Abr</b>	52 097	38 910	78	2 456	12	1 673	17	41 920	838	-23 682	-1 184	-8 735	-874	-444	-89	866
<b>May</b>	51 067	38 585	77	2 418	12	1 502	15	41 794	836	-23 946	-1 197	-8 831	-883	-454	-91	865
<b>Jun</b>	51 245	38 302	77	2 392	12	1 366	14	42 579	852	-24 048	-1 202	-8 896	-890	-449	-90	864
<b>Jul</b>	50 695	37 948	76	2 354	12	1 161	12	43 067	861	-24 333	-1 217	-9 039	-904	-464	-93	864
<b>Ago</b>	P 48 728	37 548	75	2 288	11	826	8	42 532	851	-24 791	-1 240	-9 201	-920	-475	-95	863

Véanse notas al final del capítulo

## 7. BANCO DE ESPAÑA

## 7.17 Monedas denominadas en euro puestas en circulación por el Banco de España y monedas denominadas en pesetas no retornadas. Detalle por denominación de las monedas en euros

Importe (en millones de euros) y número (en millones de monedas)

	Monedas en euros															Pro Memoria: Monedas en pesetas no retornadas Importe		
	Importe (a)	De 2 euro		De 1 euro		De 50 céntimos		De 20 céntimos		De 10 céntimos		De 5 céntimos		De 2 céntimos			De 1 céntimo	
		Im- porte	Nú- mero	Im- porte	Im- porte	Nú- mero	Im- porte	Nú- mero	Im- porte	Nú- mero	Im- porte	Nú- mero	Im- porte	Nú- mero	Im- porte		Nú- mero	Im- porte
13+15 7+9+11+ 2+4+5	2	3	4	5	6	7	8	9	10	11	12	13	14	15	16	17		
<b>08</b>	3 420	914	457	1 499	350	699	239	1 194	209	2 086	128	2 569	50	2 481	32	3 214	819	
<b>09</b>	3 468	915	458	1 532	347	693	240	1 200	211	2 106	135	2 692	53	2 640	35	3 539	816	
<b>10</b>	3 584	945	472	1 585	353	706	249	1 247	215	2 150	141	2 824	56	2 797	39	3 854	813	
<b>11</b>	3 685	964	482	1 637	357	714	255	1 273	222	2 225	149	2 979	59	2 966	42	4 189	811	
<b>12</b>	3 681	958	479	1 633	351	702	254	1 270	225	2 252	154	3 073	62	3 077	44	4 447	809	
<b>13</b>	3 696	941	470	1 660	347	693	254	1 272	227	2 273	157	3 150	63	3 173	47	4 698	806	
<b>13 Mar</b>	3 672	959	479	1 629	345	691	253	1 266	225	2 252	154	3 080	62	3 087	45	4 516	808	
<i>Abr</i>	3 677	960	480	1 630	347	694	253	1 266	225	2 251	155	3 094	62	3 096	45	4 533	808	
<i>May</i>	3 673	958	479	1 632	345	690	252	1 260	225	2 246	155	3 093	62	3 100	45	4 537	808	
<i>Jun</i>	3 674	958	479	1 632	345	690	252	1 258	225	2 248	155	3 100	62	3 112	46	4 562	808	
<i>Jul</i>	3 702	963	481	1 649	347	693	253	1 265	225	2 254	156	3 122	63	3 132	46	4 585	807	
<i>Ago</i>	3 709	963	482	1 654	348	696	254	1 268	226	2 258	156	3 124	63	3 140	46	4 609	807	
<i>Sep</i>	3 714	961	481	1 656	350	699	254	1 272	227	2 266	157	3 134	63	3 155	47	4 653	807	
<i>Oct</i>	3 690	943	472	1 651	348	697	254	1 271	226	2 264	157	3 137	63	3 164	47	4 667	806	
<i>Nov</i>	3 688	939	469	1 654	347	694	254	1 269	227	2 268	157	3 148	63	3 170	47	4 684	806	
<i>Dic</i>	3 696	941	470	1 660	347	693	254	1 272	227	2 273	157	3 150	63	3 173	47	4 698	806	
<b>14 Ene</b>	3 712	942	471	1 670	348	696	254	1 272	228	2 278	158	3 160	64	3 191	47	4 731	806	
<i>Feb</i>	3 712	944	472	1 669	346	692	254	1 272	228	2 281	158	3 168	64	3 204	48	4 751	806	
<i>Mar</i>	3 726	949	475	1 676	346	693	255	1 277	228	2 282	159	3 180	64	3 209	48	4 781	805	
<i>Abr</i>	3 737	954	477	1 680	347	695	256	1 279	229	2 286	159	3 185	64	3 212	48	4 789	805	
<i>May</i>	3 767	960	480	1 696	350	700	258	1 289	230	2 296	160	3 201	65	3 231	48	4 817	805	
<i>Jun</i>	3 804	971	486	1 712	354	708	260	1 300	232	2 315	161	3 226	65	3 248	49	4 851	805	
<i>Jul</i>	3 849	981	491	1 736	359	718	263	1 313	233	2 331	162	3 246	65	3 268	49	4 897	805	
<i>Ago</i>	P 3 857	981	491	1 740	360	720	263	1 316	234	2 341	163	3 261	66	3 278	49	4 920	805	

Véanse notas al final del capítulo

## NOTAS A LOS CUADROS DEL CAPÍTULO 7. BANCO DE ESPAÑA

### Cuadros 7.A y 7.B

En el diseño de este balance de conciliación se han llevado a cabo ajustes en los datos de los estados UEM para adaptarlos a los de las CFEE.

- a. Según el SEC\_95, el oro y los DEG son los únicos activos financieros a los que no corresponde ningún pasivo.
- b. El análisis monetario requiere hacer figurar a la moneda (que se emite por el Estado, es decir, que es un pasivo del Estado) entre los pasivos del Banco de España, para poder calcular el efectivo en circulación. La contrapartida de este registro formal figura entre las operaciones pendientes de cobro del activo. Aquí se han eliminado ambos registros que no tienen sentido cuando se pretende reflejar, como es el caso, la situación patrimonial del Banco de España.
- c. En el SEC\_95 se anotan en el activo del balance del Banco Central las tenencias de DEG creados por FMI para aumentar los activos de reserva de sus miembros. Estas tenencias que, como el oro, son activos financieros negativos (en lugar de pasivos) del Resto del Mundo, se pueden utilizar en operaciones con el FMI y con otros miembros del Sistema. En las CFEE, las asignaciones de DEG no son pasivos frente al FMI sino una variación en el volumen de los flujos de tenencias, por eso hay que deducirlas de entre los pasivos, lo que supone mayores “recursos propios” del Banco de España.
- d. La cifra de billetes que figura en la rúbrica AF.2 Efectivo y depósitos dentro del epígrafe “Efectivo” se corresponde con los billetes de euro asignados al Banco de España de acuerdo con su participación en el capital desembolsado del BCE. La diferencia entre este importe y el valor de los billetes de euro puestos en circulación se contabiliza como un activo/pasivo Intra-Eurosistema que se recoge en la misma rúbrica en el epígrafe de “Otros depósitos”.

### Cuadro 7.C

- a. Véanse notas al cuadro 7.2, columnas 6 a 8.

### Cuadro 7.1

- a. Véanse detalles en los cuadros 7.3 y 7.4.
- b. Véase detalle en el cuadro 7.5.
- c. Véase detalle en el cuadro 7.11.

### Cuadro 7.2

- a. Véanse detalles en los cuadros 7.7 y 7.8.
- b. Véanse detalles en el cuadro 7.9.
- c. Véanse detalles en el cuadro 7.12.
- d. Desde enero de 2002 incluye el porcentaje del total de billetes de euro en circulación que se asigna al Banco de España de acuerdo con el sistema contable establecido en el Eurosistema (véase nota al balance de situación resumido que figura al final de este Boletín), además de los billetes de peseta no retornados.
- e. A partir de enero de 2003 recoge, únicamente, el importe de los billetes asignados por el Eurosistema.
- f. A partir de enero de 2003 recoge, únicamente, el importe de las monedas de euro.
- g. Comprende los billetes y las monedas realmente puestos en circulación por el Banco de España. Véanse cuadros 7.14 a 7.17.

### Cuadro 7.3

- a. Véase detalle en el cuadro 7.4.

### Cuadro 7.5

- a. Véase detalle en el cuadro 7.6.

### Cuadro 7.7

- a. Véase detalle en el cuadro 7.8.

### Cuadro 7.9

- a. Véase detalle en el cuadro 7.10.

### Cuadro 7.12

- a. Hasta diciembre de 1998 el importe de las Cesiones temporales está en la columna 3, por carecer de información desglosada.

### Cuadro 7.13

- a. El diseño de este balance, alternativo al que figura en los cuadros 7.1 y 7.2, se corresponde con lo establecido en las Normas Especiales de Distribución de Datos (NEDD) del FMI.

### Cuadro 7.16

- a. Los billetes denominados en euro distribuidos por el Banco de España difieren del porcentaje del total de billetes de euro en circulación que le corresponde al Banco de España de acuerdo con las normas de asignación de billetes en el Eurosistema (véanse el cuadro 7.2 y la nota al balance de situación resumido que figura al final de este Boletín).
- b. Desde enero de 2003, este total de billetes de euro, más el total de monedas de euro puestas en circulación por el Banco de España (cuadro 7.17, columna 1), componen el efectivo puesto en circulación por el Banco de España (cuadro 7.2, columna 16). Hasta diciembre de 2002, el total de billetes de euro, más el total de monedas de euro puestas en circulación, más los billetes y monedas de peseta no retornados (cuadros 7.16, columna 16, y 7.17, columna 17), constituyen el efectivo puesto en circulación por el Banco de España.

**Cuadro 7.17**

a. Desde enero de 2003, este total de monedas de euro, más el total de billetes puestos en circulación por el Banco de España (cuadro 7.16, columna 1), componen el efectivo puesto en circulación por el Banco de España (cuadro 7.2, columna 16). Hasta diciembre de 2002, el total de billetes de euro, más el total de monedas de euro puestas en circulación, más los billetes y monedas de peseta no retornados (cuadros 7.16, columna 16, y 7.17, columna 17), constituyen el efectivo puesto en circulación por el Banco de España.





## CAPÍTULO 8 OTRAS INSTITUCIONES FINANCIERAS MONETARIAS

## NOTA INTRODUCTORIA SOBRE LOS CUADROS DEL CAPÍTULO 8

### **Modificaciones introducidas en las series a partir de junio 2005**

Este capítulo incluye las Entidades de crédito (junto con los Fondos del Mercado Monetario), aunque con una presentación alternativa a la del capítulo 4. Sus cuadros se basan en la norma septuagésima primera y el anejo VII de la CBE 4/2004 (de adaptación a las entidades de crédito de las NIIF), aprobada el 22.12.04, norma referida a los requerimientos estadísticos de la UEM. Estos estados, si bien no se han modificado sustancialmente, han quedado afectados por las nuevas normas contables. Por ello, aunque los cuadros continúan actualizándose, se han producido algunos cambios, como consecuencia de la entrada en vigor de la nueva Circular. Los más relevantes son: a) las cuentas de ahorro, hasta mayo de 2005 clasificadas como depósitos con preaviso a menos de tres meses (columna 12 del cuadro 8.44 y columnas 6 y 12 del cuadro 8.9, entre otras), que pasan a incluirse a partir de ahora dentro de los depósitos a la vista (columna 9 del cuadro 8.44 y columnas 3 y 9 del cuadro 8.9, entre otras). Este cambio se refleja en los cuadros de tipos de interés de estos instrumentos —cuadros 9 y 15 del capítulo 19, relativo a los tipos de interés de las entidades de crédito—; y b) la vuelta al balance de alguno de los activos titulizados que había causado baja en aplicación de las normas en vigor hasta la promulgación y entrada en vigor de la CBE 4/2004. Este cambio ha originado un aumento excepcional del saldo de crédito (columna 6 del cuadro 8.41 y columna 6 del cuadro 8.2, entre otras) y en los depósitos a plazo (columna 6 del cuadro 8.42 y columna 6 del cuadro 8.3, entre otras).

**Nota general:** Muchas columnas tienen desarrollo en un cuadro posterior, circunstancia que se indica al pie de cada uno de los cuadros.



**8. OTRAS INSTITUCIONES FINANCIERAS MONETARIAS**  
**A) Conciliación entre el balance financiero de las CFEE y el balance de los estados UEM**

Datos referidos a Marzo de 2014

BALANCE ESTADOS UEM  Cuentas financieras	RESIDENTES EN ESPAÑA							RESIDENTES EN OTROS PAISES DE LA UEM			
	Préstamos			Valores distintos de acciones			Participación en FMM e inst. del mercado monetario	Acciones y otras participaciones	Préstamos		
	IFM	AAPP	OSR	IFM	AAPP	OSR			IFM	AAPP	OSR
1	2	3	4	5	6	7	8	9	10	11	
<b>TOTAL ACTIVO BALANCE UEM (=I+II) . . . . .</b>	<b>191 557</b>	<b>95 874</b>	<b>1 422 105</b>	<b>48 972</b>	<b>282 643</b>	<b>206 525</b>	<b>0</b>	<b>192 073</b>	<b>48 406</b>	<b>34</b>	<b>22 780</b>
<b>I. ACTIVOS no incluidos en CFEE . . . . .</b>											
Activo fijo . . . . .											
<b>II. ACTIVOS FINANCIEROS incluidos en CFEE . . . . .</b>	<b>191 557</b>	<b>95 874</b>	<b>1 422 105</b>	<b>48 972</b>	<b>282 643</b>	<b>206 542</b>	<b>0</b>	<b>192 073</b>	<b>48 406</b>	<b>34</b>	<b>22 780</b>
<b>AF. 2 EFECTIVO Y DEPÓSITOS . . . . .</b>	<b>191 557</b>								<b>48 406</b>		
* Por instrumentos											
Efectivo . . . . .											
Otros depósitos . . . . .	191 557								48 406		
* Por sectores de contrapartida											
<i>Instituciones financieras . . . . .</i>	<i>191 557</i>										
<i>Instituciones financieras monetarias . . . . .</i>	<i>191 557</i>										
<i>Instituciones financieras no monetarias . . . . .</i>											
<i>Resto del mundo . . . . .</i>									48 406		
<b>AF.3 VALORES DISTINTOS DE ACCIONES . . . . .</b>				<b>48 972</b>	<b>282 643</b>	<b>206 542</b>					
* Por instrumentos											
Valores a corto plazo . . . . .				7 932	22 766	18 116					
Valores a largo plazo . . . . .				41 040	259 877	188 426					
Derivados . . . . .											
* Por sectores de contrapartida											
<i>Sociedades no financieras . . . . .</i>						7 843					
<i>Instituciones financieras . . . . .</i>				48 972		198 699					
<i>Instituciones financieras monetarias . . . . .</i>				48 972							
<i>Instituciones financieras no monetarias . . . . .</i>						198 699					
<i>Administraciones Públicas . . . . .</i>					282 643						
<i>Resto del mundo . . . . .</i>											
<b>AF.4 PRÉSTAMOS . . . . .</b>		<b>95 874</b>	<b>1 422 105</b>							<b>34</b>	<b>22 780</b>
* Por instrumentos											
Préstamos a corto plazo . . . . .			181 944								6 025
Préstamos a largo plazo . . . . .			1 240 162						34		16 755
* Por sectores de contrapartida											
<i>Sociedades no financieras . . . . .</i>			592 710								
<i>Instituciones financieras . . . . .</i>			64 513								
<i>Instituciones financieras monetarias . . . . .</i>											
<i>Instituciones financieras no monetarias . . . . .</i>			64 513								
<i>Administraciones Públicas . . . . .</i>		95 874									
<i>Hogares e instituciones sin fines de lucro . . . . .</i>			764 862								
<i>Resto del mundo . . . . .</i>									34		22 780

## 8A. Activo

Millones de euros

RESIDENTES EN OTROS PAISES DE LA UEM					RESIDENTES EN EL RESTO DEL MUNDO			RESTO DE ACTIVOS			SUB TOTAL	AJUSTES CFEE			TOTAL CFEE
Valores distintos de Acciones			Participación en FMM e inst. del mercado monetario	Acciones y otras participaciones	Préstamos	Valores distintos de acciones	Acciones y otras participaciones	Efectivo	Activo fijo	Resto		Total	Jerarquización de fuentes y otros	Valoración	
IFM	AAPP	OSR													
12	13	14	15	16	17	18	19	20	21	22	23=1A 22	24=25+26	25	26	27=23+24
7 427	20 638	42 681		27 756	107 971	16 738	66 892	5 996	51 991	268 769	3 127 827				
									51 991		51 991				
									51 991		51 991				
7 427	20 638	42 681		27 756	107 967	16 738	66 892	5 996		268 769	3 075 849	-14 028	-217 879	203 851	3 061 821
					67 910			5 996			313 869	4 848	4 848		318 717
					67 910			5 996			5 996	-0	-0		5 996
											307 873	4 848	4 848		312 721
								5 996			197 553	4 597	4 597		202 150
								5 996			197 553	4 597	4 597		202 150
					67 910						116 316	251	251		116 567
7 427	20 638	42 681				16 738					625 640	173 767		173 767	799 407
2 549		2 688									54 051	-7 917		-7 917	46 135
4 877	20 638	39 992				16 738					571 588	146 731		146 731	718 319
											0	34 953		34 953	34 953
											7 843	7 995		7 995	15 838
											247 671	127 506		127 506	375 177
											48 972	128 790		128 790	177 762
											198 699	-1 284		-1 284	197 415
											282 643	16 485		16 485	299 128
7 427	20 638	42 681				16 738					87 482	21 781		21 781	109 263
					35 574						1 576 366	5 846	5 846		1 582 212
					22 032										186 178
					13 542										1 396 034
											592 710	-1	-1		592 709
											64 513	2 525	2 525		67 038
											64 513	2 525	2 525		67 038
											95 874	3 397	3 397		99 270
											764 862	-0	-0		764 862
					35 574						58 387	-53	-53		58 334

**8. OTRAS INSTITUCIONES FINANCIERAS MONETARIAS**

**A) Conciliación entre el balance financiero de las CFEE y el balance de los estados UEM**

Datos referidos a Marzo de 2014

BALANCE ESTADOS UEM  Cuentas financieras	RESIDENTES EN ESPAÑA							RESIDENTES EN OTROS PAISES DE LA UEM			
	Préstamos			Valores distintos de acciones			Participación en FMM e inst. del mercado monetario	Acciones y otras participaciones	Préstamos		
	IFM	AAPP	OSR	IFM	AAPP	OSR			IFM	AAPP	OSR
1	2	3	4	5	6	7	8	9	10	11	
<b>II. ACTIVOS FINANCIEROS incluidos en CFEE</b> (continuación)											
<b>AF.5 ACCIONES Y PARTICIPACIONES.</b>							<b>0</b>	<b>192 073</b>			
* Por instrumentos											
Acciones cotizadas											
Acciones no cotizadas											
Otras participaciones											
Participaciones en fondos de inversión							0				
* Por sectores de contrapartida											
<i>Sociedades no financieras</i>											
<i>Instituciones financieras</i>							0				
<i>Instituciones financieras monetarias</i>							0	62 005			
<i>Instituciones financieras no monetarias</i>											
<i>Resto del mundo</i>											
<b>AF.7 OTRAS CUENTAS PENDIENTES DE COBRO</b>											
AF.71 Crédito comercial											
AF.79 Otras ctas ptes de cobro excl. el cdto comercial											

## 8A. Activo (continuación)

Millones de euros

RESIDENTES EN OTROS PAISES DE LA UEM					RESIDENTES EN EL RESTO DEL MUNDO			RESTO DE ACTIVOS			SUB TOTAL 23=1A 22	AJUSTES CFEE			TOTAL CFEE 27=23+24
Valores distintos de Acciones			Participación en FMM e inst. del mercado monetario 15	Acciones y otras participaciones 16	Préstamos 17	Valores distintos de acciones 18	Acciones y otras participaciones 19	Efectivo 20	Activo fijo 21	Resto 22		Total 24=25+26	Jerarquización de fuentes y otros 25	Valoración 26	
IFM 12	AAPP 13	OSR 14													
				27 756	4 483		66 892				291 205	30 084	30 084	321 289	
				27 756	4 483		66 892				62 006	-2 704	-2 704	69 044 240 698 7 524 4 022	
										268 769	268 769	-228 573	-228 573	138 755 75 356 59 302 16 055	
										268 769	268 769	-228 573	-228 573	107 178 40 196	

**8. OTRAS INSTITUCIONES FINANCIERAS MONETARIAS**  
**A) Conciliación entre el balance financiero de las CFEE y el balance de los estados UEM**

Datos referidos a Marzo de 2014

CUENTAS FINANCIERAS	BALANCE ESTADOS UEM			RESIDENTES EN ESPAÑA		RESIDENTES EN OTROS PAISES DE LA UEM		
	Depósitos			Participaciones de fondos monetarios	Depósitos			Participaciones de fondos monetarios
	IFM	AAPP	OSR		IFM	AAPP	OSR	
	1	2	3	4	5	6	7	8
<b>TOTAL PASIVO BALANCE UEM (=I+II)</b>	<b>369 198</b>	<b>74 744</b>	<b>1 415 671</b>	<b>8 196</b>	<b>140 923</b>	<b>5 261</b>	<b>37 610</b>	<b>44</b>
<b>I. PASIVOS no incluidos en CFEE</b>								
<b>II. PASIVOS incluidos en CFEE.</b>	<b>369 198</b>	<b>74 744</b>	<b>1 415 671</b>	<b>8 196</b>	<b>140 923</b>	<b>5 261</b>	<b>37 610</b>	<b>44</b>
<b>AF.2 EFECTIVO Y DEPÓSITOS</b>	<b>369 198</b>	<b>74 744</b>	<b>1 415 671</b>		<b>140 923</b>	<b>5 261</b>	<b>37 610</b>	
* Por instrumentos								
Depósitos transferibles		67 163	499 213				4 844	
Otros depósitos	369 198	7 581	916 458		140 923	5 261	32 766	
* Por sectores de contrapartida								
Sociedades no financieras			208 567					
Instituciones financieras	369 198		454 048					
Instituciones financieras monetarias	369 198							
Instituciones financieras no monetarias			454 048					
Administraciones Públicas		74 744						
Hogares e instituciones sin fines de lucro			753 057					
Resto del mundo					140 923	5 261	37 610	
<b>AF.3 VALORES DISTINTOS DE ACCIONES</b>								
* Por instrumentos								
Valores a corto plazo								
Valores a largo plazo								
Derivados								
* Por sectores de contrapartida								
Sociedades no financieras								
Instituciones financieras								
Instituciones financieras monetarias								
Instituciones financieras no monetarias								
Administraciones Públicas								
Hogares e instituciones sin fines de lucro								
Resto del mundo								
<b>AF.4 PRÉSTAMOS</b>		...						
* Por instrumentos								
Préstamos a corto plazo								
Préstamos a largo plazo			...					
* Por sectores de contrapartida								
Sociedades no financieras								
Instituciones financieras								
Instituciones financieras monetarias								
Instituciones financieras no monetarias								
Administraciones Públicas			...					
Hogares e instituciones sin fines de lucro								
Resto del mundo								



## 8B. Pasivo

Millones de euros

RESIDENTES EN EL RESTO DEL MUNDO		RESTO DE PASIVOS				SUB TOTAL	AJUSTES CFEE			TOTAL CFEE
Depósitos	Participaciones de fondos monetarios	Valores distintos de acciones	Participaciones de fondos monetarios	Acciones y otras participaciones	Resto		Total	Jerarquización de fuentes y otros	Valoración	
9	10	11	12	13	14	15=1a 14	16=17+18	17	18	19=15+16
128 142	37	282 422		434 072	231 508	3 127 828				
128 142	37	282 422		434 072	231 508	3 127 828	-157 344	-176 509	19 165	2 970 484
128 142						2 171 549	11 732	11 732		2 183 280
7 449						578 669	-20 681	-20 681		557 988
120 693						1 592 880	32 413	32 413		1 625 293
						208 567	81	81		208 648
						823 245	5 289	5 289		828 535
						369 198	120	120		369 318
						454 048	5 169	5 169		459 217
						74 744	6 394	6 394		81 138
						753 057	-32	-32		753 024
128 142						311 936	0	0		311 936
		282 422				282 422	172 776		172 776	455 199
		11 294				11 294	0	0	0	11 294
		271 128				271 128	146 919		146 919	418 048
						0	25 857		25 857	25 857
										22 436
										263 370
										194 385
										68 985
										786
										1 747
										166 859
						...	237	237		237
						...	237	237		237
						...	237	237		237
						...				

**8. OTRAS INSTITUCIONES FINANCIERAS MONETARIAS**  
**A) Conciliación entre el balance financiero de las CFEE y el balance de los estados UEM**

Datos referidos a Marzo de 2014

CUENTAS FINANCIERAS	BALANCE ESTADOS UEM			RESIDENTES EN ESPAÑA		RESIDENTES EN OTROS PAISES DE LA UEM		
	Depósitos			Participaciones de fondos monetarios	Depósitos			Participaciones de fondos monetarios
	IFM	AAPP	OSR		IFM	AAPP	OSR	
	1	2	3	4	5	6	7	8
<b>I.PASIVOS incluidos en CFEE (continuación)</b>								
<b>AF. 5 ACCIONES Y PARTICIPACIONES . . . . .</b>				<b>8 196</b>				<b>44</b>
* Por instrumentos								
Acciones cotizadas . . . . .								
Acciones no cotizadas . . . . .								
Otras participaciones . . . . .								
Participaciones en fondos de inversión . . . . .				8 196				44
* Por sectores de contrapartida								
<i>Sociedades no financieras . . . . .</i>								
<i>Instituciones financieras . . . . .</i>								
<i>Instituciones financieras monetarias . . . . .</i>								
<i>Instituciones financieras no monetarias . . . . .</i>								
<i>Administraciones Públicas . . . . .</i>								
<i>Hogares e instituciones sin fines de lucro . . . . .</i>								
<i>Resto del mundo . . . . .</i>								44
<b>AF.6 RESERVAS TÉCNICAS DE SEGUROS . . . . .</b>								
Reservas para fondos de pensiones . . . . .								
Hogares e instituciones sin fines de lucro . . . . .								
<b>AF.7 OTRAS CUENTAS PENDIENTES DE PAGO . . . . .</b>								
AF.71 Crédito comercial . . . . .								
AF.79 Otros ctas ptes de pago excl. crédito comercial . . . . .								
<b>* Pro memoria</b>								
<b>Activos financieros netos . . . . .</b>								
(Activos financieros menos pasivos de las CFEE)								

## 8B. Pasivo (continuación)

Millones de euros

RESIDENTES EN EL RESTO DEL MUNDO		RESTO DE PASIVOS				SUB TOTAL	AJUSTES CFEE			TOTAL CFEE
Depósitos	Participaciones de fondos monetarios	Valores distintos de acciones	Participaciones de fondos monetarios	Acciones y otras participaciones	Resto		Total	Jerarquización de fuentes y otros	Valoración	
9	10	11	12	13	14	15=1a 14	16=17+18	17	18	19=15+16
	37			434 072		442 349	-153 612		-153 612	288 738
				434 072		434 072	-235 144		-235 144	198 927
	37					8 277	66 038		66 038	66 038
							15 491		15 491	15 491
							4		4	8 281
										19 489
										65 979
										59 302
										6 677
										11 681
										81 798
	37					81				109 791
					9 378	9 378				9 378
					9 378	9 378				9 378
					9 378	9 378				9 378
					222 130	222 130	-188 477	-188 477		33 653
					222 130	222 130	-188 477	-188 477		33 653
						-51 979	143 316	143 316		91 336

**8. OTRAS INSTITUCIONES FINANCIERAS MONETARIAS**  
**B) Balance agregado de las OIFM según**  
**los estados de la zona del euro**

**8.C Balance. Detalle por instituciones**

Datos referidos a Agosto de 2014

Millones de euros

	Serie en cuadro y columna/ Time series in table and column	Otras instituciones financieras monetarias/ Other monetary financial institutions	Entidades de crédito y EFC (Cuadro 8.D)/ Credit institutions and CFI (Table 8.D)	FMM (a) y EDE / MMF (a) & ELMs	
		A=B+C	B	C	
ACTIVO					ASSETS
<b>1 A. RESIDENTES EN ESPAÑA . . . . .</b>	<b>8.2/2</b>	<b>2 360 975</b>	<b>2 354 940</b>	<b>6 035</b>	<b>1 A. DOMESTIC</b>
<b>2 2. Préstamos y créditos . . . . .</b>	<b>8.4/2</b>	<b>1 651 455</b>	<b>1 648 923</b>	<b>2 532</b>	<b>2 2. Loans</b>
3 2e. Del cual: euros . . . . .	8.4/3	1 634 634	1 632 103	2 532	3 2e. Of which: euro
4 IFM . . . . .	8.4/4	183 603	181 073	2 530	4 MFIs
5 2e. Del cual: euros . . . . .	8.4/5	180 357	177 827	2 530	5 2e. Of which: euro
6 Administraciones Públicas . . . . .	8.4/6	95 926	95 926	-	6 General government
7 2e. Del cual: euros . . . . .	8.4/7	95 926	95 926	-	7 2e. Of which: euro
8 Otros residentes . . . . .	8.4/8	1 371 926	1 371 924	2	8 Other resident sectors
9 2e. Del cual: euros . . . . .	8.4/9	1 358 352	1 358 350	2	9 2e. Of which: euro
<b>10 3. Valores distintos de acciones y participaciones</b>	<b>8.4/10</b>	<b>538 007</b>	<b>534 507</b>	<b>3 499</b>	<b>10 3. Securities other than shares</b>
11 3e. Del cual: euros . . . . .	8.4/11	533 547	530 047	3 499	11 3e. Of which: euro
12 IFM . . . . .	8.5/3	44 558	43 496	1 062	12 MFIs
13 3e. Euros . . . . .	8.5/4	44 170	43 109	1 062	13 3e. euro
14 Del cual: hasta dos años . . . . .	-	12 256	11 882	374	14 Of which: up to 2 years
15 3x. Monedas distintas del euro . . . . .	-	388	388	-	15 3x. Non-MU currencies
16 Del cual: hasta dos años . . . . .	-	-0	-0	-	16 Of which: up to 2 years
17 Administraciones Públicas . . . . .	8.5/6	289 956	288 169	1 787	17 General government
18 3e. Del cual: euros . . . . .	8.5/7	289 670	287 883	1 787	18 3e. Of which: euro
19 Otros residentes . . . . .	8.5/8	203 493	202 842	650	19 Other residents
20 3e. Del cual: euros . . . . .	8.5/9	199 706	199 055	650	20 3e. Of which: euro
<b>21 4. Participaciones en FMM . . . . .</b>	<b>8.4/12</b>	<b>0</b>	<b>0</b>	<b>-</b>	<b>21 4. Money market fund shares/units</b>
22 IFM . . . . .	-	0	0	-	22 MFIs
23 4e. Del cual: euros . . . . .	-	0	0	-	23 4e. Of which euro
<b>24 5. Acciones y participaciones . . . . .</b>	<b>8.4/13</b>	<b>171 514</b>	<b>171 509</b>	<b>5</b>	<b>24 5. Shares and other equity</b>
25 IFM . . . . .	-	52 434	52 434	-	25 MFIs
26 Otros residentes . . . . .	-	119 080	119 075	5	26 Other resident sectors
<b>27 B. RESIDENTES EN OTROS PAISES DE LA ZONA DEL EURO . . . . .</b>	<b>8.2/3</b>	<b>177 626</b>	<b>176 224</b>	<b>1 402</b>	<b>27 B. OTHER EURO AREA COUNTRIES</b>
<b>28 2. Préstamos y créditos . . . . .</b>	<b>8.6/2</b>	<b>76 125</b>	<b>76 125</b>	<b>-</b>	<b>28 2. Loans</b>
29 2e. Del cual: euros . . . . .	8.6/3	69 190	69 190	-	29 2e. Of which: euro
30 IFM . . . . .	8.6/4	53 445	53 445	-	30 MFIs
31 2e. Del cual: euros . . . . .	8.6/5	50 258	50 258	-	31 2e. Of which: euro
32 Administraciones Públicas . . . . .	8.6/6	33	33	-	32 General government
33 2e. Del cual: euros . . . . .	8.6/7	33	33	-	33 2e. Of which: euro
34 Otros residentes . . . . .	8.6/8	22 647	22 647	-	34 Other resident sectors
35 2e. Del cual: euros . . . . .	8.6/9	18 900	18 900	-	35 2e. Of which: euro
<b>36 3. Valores distintos de acciones y participaciones</b>	<b>8.6/10</b>	<b>73 284</b>	<b>71 885</b>	<b>1 399</b>	<b>36 3. Securities other than shares</b>
37 3e. Del cual: euros . . . . .	8.6/11	71 841	70 444	1 396	37 3e. Of which: euro
38 IFM . . . . .	8.7/3	6 450	5 902	549	38 MFIs
39 3e. Euros . . . . .	8.7/4	6 283	5 737	547	39 3e. euro
40 Del cual: hasta dos años . . . . .	-	2 521	2 464	57	40 Of which: up to 2 years
41 3x. Monedas distintas del euro . . . . .	-	167	165	2	41 3x. Non-MU currencies
42 Del cual: hasta dos años . . . . .	-	0	0	-	42 Of which: up to 2 years
43 Administraciones Públicas . . . . .	8.7/6	30 238	29 627	612	43 General government
44 3e. Del cual: euros . . . . .	8.7/7	30 050	29 439	612	44 3e. Of which: euro
45 Otros residentes . . . . .	8.7/8	36 595	36 357	239	45 Other resident sectors
46 3e. Del cual: euros . . . . .	8.7/9	35 507	35 269	238	46 3e. Of which: euro

August 2014 data

8.C Balance sheet by institutional grouping

EUR millions

**8. OTHER MONETARY FINANCIAL INSTITUTIONS**  
**B) Aggregated balance sheet according**  
**to the euro area returns**

Véanse notas al final del capítulo./ See notes at the end of the chapter.

**8. OTRAS INSTITUCIONES FINANCIERAS MONETARIAS**  
**B) Balance agregado de las OIFM según**  
**los estados de la zona del euro**

**8.C Balance. Detalle por instituciones**

Datos referidos a Agosto de 2014

Millones de euros

	Serie en cuadro y columna/ Time series in table and column	Otras instituciones financieras monetarias/ Other monetary financial institutions	Entidades de crédito y EFC (Cuadro 8.D)/ Credit institutions and CFI's (Table 8.D)	FMM (a) y EDE / MMF (a) & ELMs	
		A=B+C	B	C	
<b>ACTIVO (continuación)</b>					<b>ASSETS (continued)</b>
<b>B. RESIDENTES EN OTROS PAÍSES DE LA ZONA DEL EURO (continuación)</b>					<b>B. OTHER MUMS (continued)</b>
47 4. Participaciones en FMM . . . . .	8.6/12	-	-	-	47 4. Money market fund shares/units
48 IFM. . . . .	-	-	-	-	48 MFIs
49 5. Acciones y participaciones . . . . .	8.6/13	28 217	28 214	4	49 5. Shares and other equity
50 IFM. . . . .	-	5 882	5 882	-	50 MFIs
51 Otros residentes . . . . .	-	22 335	22 332	4	51 Other residents
52 C. RESTO DEL MUNDO . . . . .	8.2/4	189 183	188 941	241	52 C. REST OF THE WORLD
53 2. Préstamos y créditos . . . . .	8.12/3	100 361	100 361	-	53 2. Loans
54 2e. Del cual: euros . . . . .	8.12/4	63 487	63 436	-	54 2e. Of which: euro
55 3. Valores distintos de acciones y participaciones	8.12/5	20 294	20 053	241	55 3. Securities other than shares
56 3e. Del cual: euros . . . . .	8.12/6	-	-	-	56 3e. Of which: euro
57 5. Acciones y participaciones . . . . .	8.12/7	68 527	68 527	-	57 5. Shares and other equity
58 5e. Del cual: euros . . . . .	-	-	-	-	58 5e. Of which: euro
59 D. SIN CLASIFICAR . . . . .	8.2/5	348 917	348 843	74	59 D. UNCLASSIFIED
60 1. Efectivo (todas las monedas) . . . . .	8.2/10	6 611	6 607	4	60 1. Cash (all currencies)
61 1e. Del cual: euros . . . . .	-	6 423	6 419	4	61 1e. Of which: euro
62 6. Activo fijo . . . . .	8.2/11	52 586	52 583	3	62 6. Fixed assets
63 7. Otros activos . . . . .	8.2/12	289 720	289 653	67	63 7. Remaining assets
64 7e. Del cual: euros . . . . .	-	-	-	-	64 7e. Of which: euro
65 TOTAL ACTIVOS . . . . .	8.2/1	3 076 701	3 068 949	7 753	65 TOTAL ASSETS
66 e Euros . . . . .	8.2/13	56	-	7 431	66 e Euro
67 e Monedas distintas del euro . . . . .	8.2/14	-	-	252	67 x Other currencies
68 s/c Sin clasificar por monedas. . . . .	8.2/15	342 306	342 236	70	68 n/a Not classified by currencies

August 2014 data

8.C Balance sheet by institutional grouping

EUR millions

**8. OTHER MONETARY FINANCIAL INSTITUTIONS**  
**B) Aggregated balance sheet according**  
**to the euro area returns**

Véanse notas al final del capítulo./ See notes at the end of the chapter.

**8. OTRAS INSTITUCIONES FINANCIERAS MONETARIAS**  
**B) Balance agregado de las OIFM según**  
**los estados de la zona del euro**

**8.C Balance. Detalle por instituciones**

Datos referidos a Agosto de 2014

Millones de euros

	Serie en cuadro y columna/ Time se- ries in table and column	Otras instituciones financieras monetarias/ Other monetary financial ins- titutions	Entidades de crédito y EFC (Cuadro 8.D)/ Credit institutions and CFIs (Table 8.D)	FMM (a) y EDE / MMF (a) & ELMIs	
		A=B+C	B	C	
<b>PASIVO</b>					<b>LIABILITIES</b>
<b>1 A. RESIDENTES EN ESPAÑA . . . . .</b>	<b>8.3/2</b>	<b>1 827 739</b>	<b>1 820 090</b>	<b>7 649</b>	<b>1 A. DOMESTIC</b>
<b>2 9. Depósitos . . . . .</b>	<b>8.8/1</b>	<b>1 820 145</b>	<b>1 820 090</b>	<b>55</b>	<b>2 9. Deposits</b>
3 9e. Del cual: euros . . . . .	8.8/2	1 786 608	1 786 554	55	3 9e. Of which: euro
4 IFM . . . . .	8.8/3	344 033	344 033	-	4 MFIs
<b>5 Entidades de crédito y BE . . . . .</b>	<b>8.8/5</b>	<b>341 638</b>	<b>341 638</b>	<b>-</b>	<b>5 Credit institutions and BE</b>
6 9e. Del cual: euros . . . . .	-	336 640	336 640	-	6 9e. Of which: euro
<b>7 Fondos del mercado monetario . . . . .</b>	<b>8.8/7</b>	<b>2 395</b>	<b>2 395</b>	<b>-</b>	<b>7 Money market funds</b>
8 9e. En euros . . . . .	-	2 390	2 390	-	8 9e. Of which: euro
9 A la vista, a plazo hasta dos años y dis- ponible con preaviso . . . . .	-	2 330	2 330	-	9 Overnight, up to two years and redeemable at notice
10 A plazo a más de dos años . . . . .	-	4	4	-	10 With agreed maturity over two years
11 Cesiones temporales . . . . .	-	55	55	-	11 Repos
12 9x. En monedas distintas del euro . . . . .	-	5	5	-	12 9x. Of which: other currencies
13 A la vista, a plazo hasta dos años y dis- ponible con preaviso . . . . .	-	5	5	-	13 Overnight, up to two years and redeemable at notice
14 A plazo a más de dos años . . . . .	-	-	-	-	14 With agreed maturity over two years
15 Cesiones temporales . . . . .	-	-	-	-	15 Repos
16 Administración Central . . . . .	8.8/8	37 526	37 526	-	16 Central government
17 9e. Depósitos en euros . . . . .	-	37 481	37 481	-	17 9e. Deposits in euro
18 A la vista, a plazo hasta dos años y dis- ponible con preaviso . . . . .	-	20 573	20 573	-	18 Overnight, up to two years and redeemable at notice
19 A plazo a más de dos años . . . . .	-	852	852	-	19 With agreed maturity over two years
20 Cesiones temporales . . . . .	-	16 057	16 057	-	20 Repos
21 9x. Depósitos en monedas distintas del euro . . . . .	-	44	44	-	21 9x. Deposits in other currencies
22 A la vista, a plazo hasta dos años y dis- ponible con preaviso . . . . .	-	44	44	-	22 Overnight, up to two years and redeemable at notice
23 A plazo a más de dos años . . . . .	-	-	-	-	23 With agreed maturity over two years
24 Cesiones temporales . . . . .	-	-	-	-	24 Repos
25 Otras Administraciones Públicas . . . . .	8.8/9	36 599	36 599	-	25 Other general government
26 9e. Depósitos en euros . . . . .	8.8/10	36 591	36 591	-	26 9e. Deposits in euro
27 9.1e. A la vista . . . . .	-	29 303	29 303	-	27 9.1e. Overnight
28 9.2e. A plazo . . . . .	-	6 765	6 765	-	28 9.2e. With agreed maturity
29 Del cual: hasta dos años . . . . .	-	6 194	6 194	-	29 Of which: up to two years
30 9.3e. Con preaviso . . . . .	-	-	-	-	30 9.3e. Redeemable at notice
31 9.4e. Cesiones temporales . . . . .	-	523	523	-	31 9.4e. Repos
32 9x. Depósitos en monedas distintas del euro . . . . .	-	8	8	-	32 9x. Deposits in other currencies
33 9.1x. A la vista . . . . .	-	6	6	-	33 9.1x. Overnight
34 9.2x. A plazo . . . . .	-	2	2	-	34 9.2x. With agreed maturity
35 Del cual: hasta dos años . . . . .	-	2	2	-	35 Of which: up to two years
36 9.3x. Con preaviso . . . . .	-	-	-	-	36 9.3x. Redeemable at notice
37 9.4x. Cesiones temporales . . . . .	-	-	-	-	37 9.4x. Repos
38 Otras residentes . . . . .	8.9/1	1 402 042	1 401 933	55	38 Other resident sectors
39 9e. Depósitos en euros . . . . .	8.9/2	1 373 506	1 373 451	55	39 9e. Deposits in euro
40 9.1e. A la vista . . . . .	8.9/3	525 391	525 337	54	40 9.1e. Overnight
41 9.2e. A plazo . . . . .	8.9/4	801 680	801 680	0	41 9.2e. With agreed maturity
42 Del cual: hasta dos años . . . . .	8.9/5	396 375	396 375	-	42 Of which: up to two years
43 9.3e. Con preaviso . . . . .	8.9/6	67	67	-	43 9.3e. Redeemable at notice
44 9.4e. Cesiones temporales . . . . .	8.9/7	46 368	46 368	-	44 9.4e. Repos
45 9x. Depósitos en monedas distintas del euro . . . . .	8.9/8	28 481	28 481	-	45 9x. Deposits in other currencies
46 9.1x. A la vista . . . . .	8.9/9	8 825	8 825	-	46 9.1x. Overnight
47 9.2x. A plazo . . . . .	8.9/10	19 657	19 657	-	47 9.2x. With agreed maturity
48 Del cual: hasta dos años . . . . .	8.9/11	4 900	4 900	-	48 Of which: up to two years
49 9.3x. Con preaviso . . . . .	8.9/12	-	-	-	49 9.3x. Redeemable at notice
50 9.4x. Cesiones temporales . . . . .	8.9/13	-	-	-	50 9.4x. Repos
<b>51 10. Participaciones de los fondos del merca- do monetario . . . . .</b>	<b>8.91/11</b>	<b>7 594</b>	<b>-</b>	<b>7 594</b>	<b>51 10. Money market fund shares/units</b>

August 2014 data

8.C Balance sheet by institutional grouping

EUR millions

**8. OTHER MONETARY FINANCIAL INSTITUTIONS**  
**B) Aggregated balance sheet according**  
**to the euro area returns**

Véanse notas al final del capítulo./ See notes at the end of the chapter.

## 8. OTRAS INSTITUCIONES FINANCIERAS MONETARIAS

## B) Balance agregado de las OIFM según los estados de la zona del euro

## 8.C Balance. Detalle por instituciones

Datos referidos a Agosto de 2014

Millones de euros

	Serie en cuadro y columna/ Time series in table and column	Otras instituciones financieras monetarias/ Other monetary financial institutions	Entidades de crédito y EFC (Cuadro 8.D)/ Credit institutions and CFI's (Table 8.D)	FMM (a) y EDE / MMF (a) & ELMs		
		A=B+C	B	C		
<b>PASIVO (continuación)</b>						<b>LIABILITIES (continued)</b>
<b>52 B. RESIDENTES EN OTROS PAÍSES DE LA ZONA DEL EURO . . . . .</b>	<b>8.3/3</b>	<b>186 681</b>	<b>186 628</b>	<b>53</b>	<b>52 B. RESIDENTS IN OTHER EURO AREA COUNTRIES</b>	
<b>53 9. Depósitos . . . . .</b>	<b>8.10/1</b>	<b>186 628</b>	<b>186 628</b>	-	<b>53 9. Deposits</b>	
54 9e. Del cual: euros . . . . .	8.10/2	170 318	170 318	-	54 9e. Of which: euro	
55 IFM . . . . .	8.10/3	143 680	143 680	-	55 MFIs	
<b>56 Entidades de crédito, BCE y otros bancos centrales nacionales. . . . .</b>	<b>8.10/5</b>	<b>143 616</b>	<b>143 616</b>	-	<b>56 Credit institutions, ECB and others NCBs</b>	
57 9e. Del cual: euros . . . . .	-	130 628	130 628	-	57 9e. Of which: euro	
<b>58 Fondos del mercado monetario . . . . .</b>	<b>8.10/7</b>	<b>64</b>	<b>64</b>	-	<b>58 Money market funds</b>	
59 9e. En euros . . . . .	-	64	64	-	59 9e. Of which: euro	
60 A la vista, a plazo hasta dos años y disponible con preaviso . . . . .	-	64	64	-	60 Overnight, up to two years and redeemable at notice	
61 A plazo a más de dos años . . . . .	-	-	-	-	61 With agreed maturity over two years	
62 9.4e. Cesiones temporales . . . . .	-	-	-	-	62 9.4e. Repos	
63 9x. En monedas distintas del euro . . . . .	-	-	-	-	63 9x. Of which: other currencies	
64 A la vista, a plazo hasta dos años y disponible con preaviso . . . . .	-	-	-	-	64 Overnight, up to two years and redeemable at notice	
65 A plazo a más de dos años . . . . .	-	-	-	-	65 With agreed maturity over two years	
66 9.4x. Cesiones temporales . . . . .	-	-	-	-	66 9.4x. Repos	
67 Administración Central . . . . .	8.10/8	377	377	-	67 Central government	
68 9e. Depósitos en euros . . . . .	-	377	377	-	68 9e. Deposits in euro	
69 A la vista, a plazo hasta dos años y disponible con preaviso . . . . .	-	377	377	-	69 Overnight, up to two years and redeemable at notice	
70 A plazo a más de dos años . . . . .	-	-	-	-	70 With agreed maturity over two years	
71 9.4e. Cesiones temporales . . . . .	-	-	-	-	71 9.4e. Repos	
72 9x. Del cual: monedas distintas del euro . . . . .	-	-	-	-	72 9x. Of which: other currencies	
73 A la vista, a plazo hasta dos años y disponible con preaviso . . . . .	-	-	-	-	73 Overnight, up to two years and redeemable at notice	
74 A plazo a más de dos años . . . . .	-	-	-	-	74 With agreed maturity over two years	
75 9.4x. Cesiones temporales . . . . .	-	-	-	-	75 9.4x. Repos	
76 Otras Administraciones Públicas . . . . .	8.10/9	0	0	-	76 Other general government	
77 9e. Depósitos en euros . . . . .	8.10/10	0	0	-	77 9e. Deposits in euro	
78 9.1e. A la vista . . . . .	-	0	0	-	78 9.1e. Overnight	
79 9.2e. A plazo . . . . .	-	-	-	-	79 9.2e. With agreed maturity	
80 Del cual: hasta dos años . . . . .	-	-	-	-	80 Of which: up to two years	
81 9.3e. Con preaviso . . . . .	-	-	-	-	81 9.3e. Redeemable at notice	
82 9.4e. Cesiones temporales . . . . .	-	-	-	-	82 9.4e. Repos	
83 9x. Depósitos en monedas distintas del euro . . . . .	-	-	-	-	83 9x. Deposits in other currencies	
84 9.1x. A la vista . . . . .	-	-	-	-	84 9.1x. Overnight	
85 9.2x. A plazo . . . . .	-	-	-	-	85 9.2x. With agreed maturity	
86 Del cual: hasta dos años . . . . .	-	-	-	-	86 Of which: up to two years	
87 9.3x. Con preaviso . . . . .	-	-	-	-	87 9.3x. Redeemable at notice	
88 9.4x. Cesiones temporales . . . . .	-	-	-	-	88 9.4x. Repos	
89 Otros residentes . . . . .	8.11/1	42 572	42 572	-	89 Other resident sectors	
90 9e. Depósitos en euros . . . . .	8.11/2	39 250	39 250	-	90 9e. Deposits in euro	
91 9.1e. A la vista . . . . .	8.11/3	4 625	4 625	-	91 9.1e. Overnight	
92 9.2e. A plazo . . . . .	8.11/4	22 392	22 392	-	92 9.2e. With agreed maturity	
93 Del cual: hasta dos años . . . . .	8.11/5	14 697	14 697	-	93 Of which: up to two years	
94 9.3e. Con preaviso . . . . .	8.11/6	326	326	-	94 9.3e. Redeemable at notice	
95 9.4e. Cesiones temporales . . . . .	8.11/7	11 907	11 907	-	95 9.4e. Repos	
96 9x. Depósitos en monedas distintas del euro . . . . .	8.11/8	3 321	3 321	-	96 9x. Deposits in other currencies	
97 9.1x. A la vista . . . . .	8.11/9	349	349	-	97 9.1x. Overnight	
98 9.2x. A plazo . . . . .	8.11/10	2 972	2 972	-	98 9.2x. With agreed maturity	
99 Del cual: hasta dos años . . . . .	8.11/11	1 112	1 112	-	99 Of which: up to two years	
100 9.3x. Con preaviso . . . . .	8.11/12	1	1	-	100 9.3x. Redeemable at notice	
101 9.4x. Cesiones temporales . . . . .	8.11/13	-	-	-	101 9.4x. Repos	
<b>102 10. Participaciones de los fondos del mercado monetario . . . . .</b>	<b>8.91/12</b>	<b>53</b>	<b>-</b>	<b>53</b>	<b>102 10. Money market fund shares/units</b>	

August 2014 data

8.C Balance sheet by institutional grouping

EUR millions

8. OTHER MONETARY FINANCIAL INSTITUTIONS  
B) Aggregated balance sheet according to the area euro returns

Véanse notas al final del capítulo./ See notes at the end of the chapter.

**8. OTRAS INSTITUCIONES FINANCIERAS MONETARIAS**
**B) Balance agregado de las OIFM según los estados de la zona del euro**
**8.C Balance. Detalle por instituciones**

Datos referidos a Agosto de 2014

Millones de euros

	Serie en cuadro y columna/ Time series in table and column	Otras instituciones financieras monetarias/ Other monetary financial institutions	Entidades de crédito y EFC (Cuadro 8.D)/ Credit institutions and CFI's (Table 8.D)	FMM (a) y EDE / MMF (a) & ELMs	
		A=B+C	B	C	
<b>PASIVO (continuación)</b>					<b>LIABILITIES (continued)</b>
<b>103 C. RESTO DEL MUNDO . . . . .</b>	<b>8.3/4</b>	<b>124 562</b>	<b>124 526</b>	<b>36</b>	<b>103 C. REST OF THE WORLD</b>
<b>104 9. Depósitos (total) . . . . .</b>	<b>8.13/1</b>	<b>124 526</b>	<b>124 526</b>	<b>-</b>	<b>104 9. Deposits (total)</b>
105 9.1. Depósitos en euros . . . . .	8.13/2	94 700	94 700	-	105 9.1. Deposits in euro
106 A la vista, a plazo hasta dos años y con preaviso . . . . .	-	33 402	33 402	...	106 Overnight, up to two years and redeemable at notice
107 A plazo a más de dos años . . . . .	-	36 393	30 049	...	107 With agreed maturity over two years
108 Cesiones temporales . . . . .	-	24 905	23 860	...	108 Repos
109 9.2. Depósitos en monedas distintas del euro. . . . .	-	29 826	29 826	-	109 9.2. Deposits in other currencies
110 A la vista, a plazo hasta dos años y con preaviso . . . . .	-	25 372	25 667	-	110 Overnight, up to two years and redeemable at notice
111 A plazo a más de dos años . . . . .	-	2 534	2 239	...	111 With agreed maturity over two years
112 Cesiones temporales . . . . .	-	1 919	1 919	...	112 Repos
<b>113 10. Participaciones en los fondos del mercado monetario . . . . .</b>	<b>8.91/13</b>	<b>36</b>	<b>-</b>	<b>36</b>	<b>113 10. Money market fund shares/units</b>
<b>114 D. SIN CLASIFICAR . . . . .</b>	<b>8.3/5</b>	<b>937 719</b>	<b>937 704</b>	<b>16</b>	<b>114 D. UNCLASSIFIED</b>
<b>115 11. Valores distintos de acciones y participaciones . . . . .</b>	<b>8.3/8</b>	<b>261 421</b>	<b>261 421</b>	<b>-</b>	<b>115 11. Debt securities issued</b>
116 11e. Euros . . . . .	8.13/14	251 326	251 326	-	116 11e. In euro
117 Del cual: hasta dos años . . . . .	-	22 038	22 038	-	117 Of which: up to two years
118 11x. Monedas distintas del euro. . . . .	-	10 094	10 094	-	118 11x. Other currencies
119 Del cual: hasta dos años . . . . .	-	1 107	1 107	-	119 Of which: up to two years
<b>120 13. Capital y reservas . . . . .</b>	<b>8.3/9</b>	<b>425 033</b>	<b>425 032</b>	<b>1</b>	<b>120 13. Capital and reserves</b>
<b>121 14. Otros pasivos . . . . .</b>	<b>8.3/10</b>	<b>251 266</b>	<b>251 252</b>	<b>14</b>	<b>121 14. Remaining liabilities</b>
122 14e. Del cual: euros . . . . .	-	...	...	...	122 14e. Of which: euro
<b>123 TOTAL PASIVOS . . . . .</b>	<b>8.3/1</b>	<b>3 076 707</b>	<b>3 068 949</b>	<b>7 753</b>	<b>123 TOTAL LIABILITIES</b>
<b>124 e Euros . . . . .</b>	<b>8.3/11</b>	<b>2 310 636</b>	<b>2 295 509</b>	<b>7 737</b>	<b>124 e Euro</b>
<b>125 x Monedas distintas del euro . . . . .</b>	<b>8.3/12</b>	<b>89 773</b>	<b>89 773</b>	<b>-</b>	<b>125 x Other currencies</b>
<b>126 s/c Sin clasificar por monedas . . . . .</b>	<b>8.3/13</b>	<b>676 299</b>	<b>676 283</b>	<b>16</b>	<b>126 n/a Not classified by currencies</b>
<b>PRO MEMORIA</b>					<b>MEMORANDUM ITEM</b>
a Tenencias de valores distintos de acciones y participaciones hasta dos años emitidos por las entidades de crédito . . . . .	-	...	14 345	...	a Holdings of debt securities up to two years issued by CI
b Tenencias de instrumentos del mercado monetario emitidos por las entidades de crédito . . . . .	-	-	-	-	b Holdings of money markets papers issued by credit institutions

August 2014 data

**8.C Balance sheet by institutional grouping**

EUR millions

**8. OTHER MONETARY FINANCIAL INSTITUTIONS  
B) Aggregated balance sheet according to the euro area returns**

Véanse notas al final del capítulo./ See notes at the end of the chapter.



**8. OTRAS INSTITUCIONES FINANCIERAS MONETARIAS**  
**B) Balance agregado de las OIFM según los estados de la zona del euro**

**8.1 Activo=Pasivo de las OIFM, por instituciones**

Millones de euros

	Total OIFM (a)	Entidades de crédito y establecimientos financieros (b)	Entidades de depósito (c)	ICO	EFC (d)	FMM Y EDE (e)
	1=2+6	2=3+4+5	3	4	5	6
<b>08</b>	3 409 444	3 381 189	3 252 295	53 617	75 276	28 255
<b>09</b>	3 446 812	3 433 286	3 314 963	61 201	57 121	13 527
<b>10</b>	3 471 027	3 462 860	3 305 526	101 602	55 729	8 170
<b>11</b>	3 621 168	3 613 113	3 444 607	112 595	55 911	8 057
<b>12</b>	3 581 030	3 574 038	3 394 287	128 991	50 761	7 032
<b>13</b>	3 151 686	3 143 254	2 988 915	104 397	49 941	8 478
<b>13 Mar</b>	3 520 248	3 512 819	3 331 903	130 720	50 196	7 469
<b>Abr</b>	3 494 292	3 487 232	3 306 444	131 696	49 092	7 104
<b>May</b>	3 422 224	3 414 920	3 244 302	121 586	49 032	7 352
<b>Jun</b>	3 400 548	3 392 652	3 234 050	108 615	49 987	7 950
<b>Jul</b>	3 315 059	3 306 936	3 152 239	105 551	49 146	8 173
<b>Ago</b>	3 291 405	3 283 153	3 127 890	106 444	48 818	8 300
<b>Sep</b>	3 286 482	3 278 087	3 125 406	104 652	48 029	8 440
<b>Oct</b>	3 236 037	3 227 637	3 076 354	104 901	46 382	8 446
<b>Nov</b>	3 216 863	3 208 624	3 058 546	103 334	46 744	8 285
<b>Dic</b>	3 151 686	3 143 254	2 988 915	104 397	49 941	8 478
<b>14 Ene</b>	3 171 841	3 163 325	3 012 792	101 593	48 940	8 565
<b>Feb</b>	3 136 994	3 128 567	2 976 011	104 158	48 398	8 477
<b>Mar</b>	3 127 832	3 119 504	2 973 277	97 691	48 536	8 380
<b>Abr</b>	3 113 336	3 105 521	2 959 438	97 807	48 276	7 869
<b>May</b>	3 125 608	3 117 936	2 972 440	96 964	48 531	7 730
<b>Jun</b>	3 104 844	3 097 360	2 951 717	97 244	48 399	7 545
<b>Jul</b>	3 085 594	3 078 136	2 936 351	93 730	48 056	7 518
<b>Ago</b>	P 3 076 641	3 068 949	2 927 423	93 468	48 058	7 753

Véanse notas al final del capítulo

**8. OTRAS INSTITUCIONES FINANCIERAS MONETARIAS**  
**B) Balance agregado de las OIFM según los estados de la zona del euro**

**8.2 Activo: resumen**

m.m.euros

	Total	Por residencia				Por instrumentos							Por monedas		
		Residentes en España (a)	Residentes en otros países de la zona euro (b)	Resto del mundo (c)	Rúbricas no clasif. por residencia del emisor	Préstamos y créditos	Valores distintos de acciones y participaciones	Participaciones FMM	Acciones y participaciones	Efectivo	Activo fijo	Otros activos no clasificados	Euros	Monedas distintas del euro	Sin clasificar
	=13a15= =6a12= 1=2a5=	2	3	4	5=10a12	6	7	8	9	10	11	12	13	14	15
<b>08</b>	3 409	2 701	223	198	287	2 450	500	0	172	9	37	241	2 958	173	278
<b>09</b>	3 447	2 773	212	208	254	2 395	614	0	184	9	45	200	3 042	159	245
<b>10</b>	3 471	2 797	160	214	301	2 404	586	0	180	8	50	243	3 016	162	293
<b>11</b>	3 621	2 847	161	225	388	2 374	606	0	253	7	57	324	3 068	172	381
<b>12</b>	3 581	2 747	173	235	426	2 245	652	0	257	7	53	366	3 014	148	419
<b>13</b>	3 152	2 477	165	184	326	1 934	612	0	280	7	52	267	2 690	143	319
<b>13 Mar</b>	3 520	2 695	177	235	413	2 161	686	0	260	7	52	355	2 968	147	406
<b>Abr</b>	3 494	2 666	173	233	422	2 132	678	0	263	7	51	364	...	...	416
<b>May</b>	3 422	2 623	177	228	395	2 070	683	0	275	6	50	339	...	...	388
<b>Jun</b>	3 401	2 631	174	223	372	2 063	691	0	275	6	50	315	2 893	142	365
<b>Jul</b>	3 315	2 590	172	187	366	1 995	678	0	275	7	50	309	...	...	359
<b>Ago</b>	3 291	2 575	176	181	359	1 984	673	0	275	6	50	302	...	...	353
<b>Sep</b>	3 286	2 561	176	186	364	1 980	668	0	276	6	51	307	2 785	145	357
<b>Oct</b>	3 236	2 532	169	182	353	1 958	648	0	277	7	51	296	...	...	347
<b>Nov</b>	3 217	2 516	165	185	351	1 956	636	0	274	6	51	294	...	...	345
<b>Dic</b>	3 152	2 477	165	184	326	1 934	612	0	280	7	52	267	2 690	143	319
<b>14 Ene</b>	3 172	2 480	170	185	338	1 920	633	0	281	6	52	279	...	...	331
<b>Feb</b>	3 137	2 445	168	184	340	1 888	628	0	281	6	52	282	...	...	334
<b>Mar</b>	3 128	2 440	170	192	327	1 889	626	0	287	6	52	269	2 656	151	321
<b>Abr</b>	3 113	2 420	178	184	331	1 871	624	0	288	7	52	272	...	...	324
<b>May</b>	3 126	2 408	183	192	342	1 867	631	0	285	6	53	283	...	...	336
<b>Jun</b>	3 105	2 392	181	196	336	1 877	624	0	268	6	53	277	2 621	155	329
<b>Jul</b>	3 086	2 373	186	190	336	1 860	621	0	268	7	53	277	...	...	329
<b>Ago</b>	P 3 077	2 361	178	189	349	1 828	632	0	268	7	53	290	...	...	342

Véanse notas al final del capítulo

8. OTRAS INSTITUCIONES FINANCIERAS MONETARIAS

8.3 Pasivo: resumen

B) Balance agregado de las OIFM según los estados de la zona del euro

m.m.euros

	Total	Por residencia				Por instrumentos					Por monedas		
		Residentes en España (a)	Residentes en otros países de la zona euro (b)	Resto del mundo (c)	Rúbricas no clasificadas por residencia del tenedor (d)	Depósitos (e)	Participaciones en fondos del mercado monetario (f)	Valores distintos de acciones y participaciones	Capital y reservas	Otros pasivos no clasificados	Euros (g)	Monedas distintas del euro	Sin clasificar
	=12a14 =6a11= 1=2a5=	2	3	4	5=8 a 11	6	7	8	9	10	11	12	13
<b>08</b>	3 409	2 006	235	270	899	2 483	28	399	242	258	2 677	233	500
<b>09</b>	3 447	2 015	245	263	924	2 510	13	440	270	214	2 743	220	484
<b>10</b>	3 471	2 008	228	284	952	2 511	8	433	283	236	2 793	160	519
<b>11</b>	3 621	2 032	245	249	1 095	2 518	8	435	367	294	2 839	121	661
<b>12</b>	3 581	2 116	160	181	1 124	2 450	7	394	403	327	2 753	99	729
<b>13</b>	3 152	1 884	170	139	959	2 184	8	297	428	233	2 406	84	662
<b>13 Mar</b>	3 520	2 059	186	189	1 085	2 427	7	376	395	314	2 719	92	709
<i>Abr</i>	3 494	2 022	184	191	1 098	2 389	7	368	401	329	2 672	92	730
<i>May</i>	3 422	1 995	176	184	1 067	2 348	7	344	420	302	2 615	85	722
<i>Jun</i>	3 401	1 997	187	178	1 039	2 354	8	336	422	281	2 612	86	703
<i>Jul</i>	3 315	1 966	180	145	1 024	2 283	8	322	425	277	2 524	89	702
<i>Ago</i>	3 291	1 962	176	141	1 013	2 270	8	320	424	269	2 513	85	693
<i>Sep</i>	3 286	1 951	178	141	1 016	2 262	8	314	426	276	2 499	85	702
<i>Oct</i>	3 236	1 920	175	137	1 004	2 223	8	306	430	267	2 456	83	698
<i>Nov</i>	3 217	1 914	171	137	995	2 214	8	300	430	264	2 441	82	694
<i>Dic</i>	3 152	1 884	170	139	959	2 184	8	297	428	233	2 406	84	662
<b>14 Ene</b>	3 172	1 876	181	130	985	2 179	8	295	433	257	2 396	86	690
<i>Feb</i>	3 137	1 865	182	124	966	2 162	8	289	434	244	2 378	82	677
<i>Mar</i>	3 128	1 868	184	128	948	2 172	8	282	434	232	2 379	83	666
<i>Abr</i>	3 113	1 842	187	128	956	2 149	8	282	434	240	2 353	86	674
<i>May</i>	3 126	1 850	189	130	957	2 161	8	278	434	245	2 357	90	679
<i>Jun</i>	3 105	1 853	182	131	940	2 157	7	270	424	246	2 345	90	670
<i>Jul</i>	3 086	1 841	187	130	928	2 150	7	261	423	244	2 329	89	667
<i>Ago</i>	P 3 077	1 828	187	125	938	2 131	8	261	425	251	2 311	90	676

Véanse notas al final del capítulo

8. OTRAS INSTITUCIONES FINANCIERAS MONETARIAS

8.4 Activo. Residentes en España

B) Balance agregado de las OIFM según los estados de la zona del euro

Millones de euros

	Total	Préstamos y créditos								Valores distintos de acciones y participaciones	Participaciones de fondos del mercado monetario	Acciones y participaciones		
		Del cual		Del cual		Del cual		Del cual						
		Total	Euros	IFM total	Euros	AAPP total (a)	Euros	Otros sectores residentes total (b)	Euros				Del cual	
													Total	Euros
	+12+13 1=2+10+	2=4+6+8	3=5+7+9	4	5	6	7	8	9	10	11	12	13	
<b>08</b>	2 701 028	2 196 279	2 167 001	272 167	267 929	52 772	52 735	1 871 339	1 846 337	411 678	410 800	340	92 732	
<b>09</b>	2 773 157	2 158 408	2 137 223	251 958	248 685	64 449	64 428	1 842 001	1 824 110	515 373	513 121	0	99 376	
<b>10</b>	2 796 744	2 174 021	2 150 836	238 034	235 006	78 583	78 583	1 857 404	1 837 247	519 573	514 965	0	103 150	
<b>11</b>	2 846 761	2 140 167	2 116 934	253 642	250 094	89 285	89 285	1 797 240	1 777 555	543 765	539 092	0	162 829	
<b>12</b>	2 747 045	2 013 996	1 995 620	281 170	278 914	114 221	114 221	1 618 605	1 602 485	565 756	560 937	8	167 285	
<b>13</b>	2 476 677	1 753 671	1 738 720	213 250	211 011	87 035	87 035	1 453 385	1 440 674	533 968	528 885	3	189 036	
<b>13 Mar</b>	2 694 899	1 927 345	1 909 822	241 584	239 373	113 803	113 803	1 571 958	1 556 645	598 332	593 245	0	169 222	
<i>Abr</i>	2 665 814	1 901 151	1 884 789	238 246	236 278	113 290	113 290	1 549 614	1 535 222	592 979	587 973	0	171 684	
<i>May</i>	2 622 502	1 840 260	1 824 487	211 371	209 751	98 716	98 716	1 530 172	1 516 020	598 436	593 459	0	183 806	
<i>Jun</i>	2 631 201	1 838 925	1 823 006	214 691	212 866	100 056	100 056	1 524 178	1 510 084	607 021	602 053	0	185 255	
<i>Jul</i>	2 590 335	1 806 560	1 790 955	209 312	207 435	99 817	99 817	1 497 431	1 483 703	597 439	592 509	0	186 335	
<i>Ago</i>	2 575 066	1 798 398	1 782 774	205 768	203 880	97 152	97 152	1 495 478	1 481 741	590 574	585 533	0	186 095	
<i>Sep</i>	2 560 946	1 787 985	1 772 462	203 056	201 141	97 903	97 903	1 487 025	1 473 418	586 690	581 644	0	186 270	
<i>Oct</i>	2 531 815	1 770 847	1 755 972	196 822	195 033	97 840	97 840	1 476 185	1 463 100	571 220	566 268	0	189 747	
<i>Nov</i>	2 516 237	1 773 141	1 758 567	210 204	208 252	85 969	85 969	1 476 968	1 464 346	556 831	551 745	0	186 265	
<i>Dic</i>	2 476 677	1 753 671	1 738 720	213 250	211 011	87 035	87 035	1 453 385	1 440 674	533 968	528 885	3	189 036	
<b>14 Ene</b>	2 479 724	1 740 424	1 724 364	204 605	202 407	96 724	96 724	1 439 095	1 425 233	549 575	544 330	0	189 725	
<i>Feb</i>	2 445 379	1 715 021	1 699 118	186 808	184 250	95 026	95 026	1 433 188	1 419 842	543 189	538 006	0	187 168	
<i>Mar</i>	2 439 760	1 709 544	1 693 178	193 900	191 109	95 874	95 874	1 419 770	1 406 195	538 140	532 956	0	192 076	
<i>Abr</i>	2 420 412	1 694 960	1 678 728	192 918	189 714	95 354	95 354	1 406 689	1 393 660	533 913	528 725	0	191 538	
<i>May</i>	2 408 121	1 680 912	1 664 787	192 105	188 995	93 994	93 994	1 394 813	1 381 798	538 034	532 823	0	189 175	
<i>Jun</i>	2 392 110	1 684 125	1 667 216	184 492	180 961	96 760	96 754	1 402 874	1 389 501	536 203	530 994	0	171 781	
<i>Jul</i>	2 373 204	1 668 421	1 651 788	188 395	185 182	96 622	96 622	1 383 405	1 369 984	532 822	528 515	0	171 960	
<i>Ago</i>	P 2 360 924	1 651 403	1 634 583	183 553	180 307	95 926	95 926	1 371 924	1 358 350	538 007	533 547	0	171 514	

Véanse notas al final del capítulo

**8. OTRAS INSTITUCIONES FINANCIERAS MONETARIAS**
**B) Balance agregado de las OIFM según los estados de la zona del euro**
**8.5 Activo. Residentes en España: detalle de valores distintos de acciones y participaciones**

Millones de euros

	Del cual		IFM			AAPP		Otros sectores resid.	
	Total	Euros	Total	Del cual		Total	Euros	Total	Euros
				Euros	Hasta dos años				
1=3+6+8	2=4+7+9	3	4	5	6	7	8	9	
<b>08</b>	411 678	410 800	56 945	56 561	23 947	99 594	99 484	255 139	254 755
<b>09</b>	515 373	513 121	72 213	71 482	20 300	151 993	151 860	291 167	289 778
<b>10</b>	519 573	514 965	62 750	62 351	15 241	158 251	158 130	298 572	294 484
<b>11</b>	543 765	539 092	67 188	66 767	18 074	192 994	192 873	283 583	279 452
<b>12</b>	565 756	560 937	76 715	76 335	18 049	243 253	243 196	245 788	241 406
<b>13</b>	533 968	528 885	53 859	53 503	12 741	260 986	260 896	219 123	214 486
<b>13 Mar</b>	598 332	593 245	77 428	77 064	15 683	274 389	274 281	246 515	241 900
<b>Abr</b>	592 979	587 973	76 670	76 305	15 781	272 403	272 307	243 906	239 361
<b>May</b>	598 436	593 459	63 755	63 404	14 890	290 676	290 591	244 005	239 464
<b>Jun</b>	607 021	602 053	63 237	62 887	14 756	305 963	305 877	237 821	233 288
<b>Jul</b>	597 439	592 509	60 016	59 671	14 291	301 554	301 471	235 870	231 366
<b>Ago</b>	590 574	585 533	59 049	58 696	14 378	297 993	297 909	233 531	228 927
<b>Sep</b>	586 690	581 644	57 887	57 530	13 561	298 854	298 770	229 949	225 345
<b>Oct</b>	571 220	566 268	56 861	56 510	12 969	291 406	291 324	222 954	218 434
<b>Nov</b>	556 831	551 745	54 425	54 068	12 663	280 674	280 588	221 731	217 089
<b>Dic</b>	533 968	528 885	53 859	53 503	12 741	260 986	260 896	219 123	214 486
<b>14 Ene</b>	549 575	544 330	54 245	53 881	11 451	279 385	279 247	215 946	211 203
<b>Feb</b>	543 189	538 006	53 371	53 009	11 910	278 537	278 390	211 282	206 606
<b>Mar</b>	538 140	532 956	48 972	48 611	10 561	282 643	282 503	206 525	201 842
<b>Abr</b>	533 913	528 725	47 872	47 505	11 421	283 013	282 825	203 029	198 394
<b>May</b>	538 034	532 823	46 818	46 447	11 216	288 103	287 921	203 112	198 455
<b>Jun</b>	536 203	530 994	46 841	46 465	11 383	287 133	286 985	202 229	197 544
<b>Jul</b>	532 822	528 515	44 326	43 932	11 871	283 329	283 155	205 167	201 428
<b>Ago</b>	P 538 007	533 547	44 558	44 170	12 256	289 956	289 670	203 493	199 706

**8. OTRAS INSTITUCIONES FINANCIERAS MONETARIAS**
**B) Balance agregado de las OIFM según los estados de la zona del euro**
**8.6 Activo. Residentes en otros países de la zona del euro**

Millones de euros

	Préstamos y créditos								Valores distintos acciones y partic.		Participaciones de fondos del mercado monetario	Acciones y participaciones		
	Total	Del cual		IFM total	Del cual		AAPP total	Del cual		Otros sectores residentes total			Del cual	
		Total	Euros		Euros	Euros		Euros	Total (a)				Euros (a)	
+12+13 1=2+10+	2=4+6+8	3=5+7+9	4	5	6	7	8	9	10	11	12	13		
<b>08</b>	223 221	142 492	129 746	116 820	107 507	101	101	25 571	22 138	49 822	47 646	-	30 907	
<b>09</b>	212 237	121 066	110 835	94 487	87 659	97	97	26 482	23 080	59 758	58 273	9	31 403	
<b>10</b>	159 680	101 261	91 148	75 387	68 760	92	92	25 782	22 296	36 634	35 315	5	21 779	
<b>11</b>	161 328	101 406	90 343	73 220	66 354	89	89	28 098	23 901	37 548	35 155	-	22 371	
<b>12</b>	172 902	82 526	74 844	55 862	52 062	36	36	26 629	22 746	67 621	65 920	-	22 754	
<b>13</b>	164 758	74 833	68 475	51 495	48 514	34	34	23 304	19 926	63 158	61 910	-	26 768	
<b>13 Mar</b>	177 391	84 670	77 228	55 878	52 248	28	28	28 765	24 953	69 574	67 916	-	23 147	
<b>Abr</b>	173 442	81 952	74 462	52 447	48 889	28	28	29 478	25 545	67 505	65 911	-	23 985	
<b>May</b>	177 008	83 458	75 892	54 560	50 966	28	28	28 871	24 898	69 577	67 985	-	23 973	
<b>Jun</b>	174 122	81 016	73 883	51 316	48 025	29	29	29 670	25 829	69 452	67 912	-	23 655	
<b>Jul</b>	172 219	81 047	73 558	53 073	49 309	28	28	27 946	24 221	68 015	66 496	-	23 158	
<b>Ago</b>	176 006	83 240	76 045	56 081	52 453	28	28	27 132	23 564	69 736	68 396	-	23 030	
<b>Sep</b>	176 281	84 690	77 678	56 920	53 268	26	26	27 744	24 384	68 244	66 937	-	23 347	
<b>Oct</b>	169 037	82 199	75 125	56 255	52 590	27	27	25 918	22 508	63 444	62 085	-	23 393	
<b>Nov</b>	164 526	76 123	69 371	50 477	47 138	37	37	25 609	22 196	65 347	64 056	-	23 055	
<b>Dic</b>	164 758	74 833	68 475	51 495	48 514	34	34	23 304	19 926	63 158	61 910	-	26 768	
<b>14 Ene</b>	169 836	75 224	68 008	53 177	49 498	34	34	22 014	18 477	67 959	66 642	-	26 652	
<b>Feb</b>	167 592	71 967	65 246	49 596	46 623	33	33	22 338	18 590	68 595	67 277	-	27 030	
<b>Mar</b>	169 720	71 218	64 633	48 404	45 396	34	34	22 780	19 204	70 746	69 364	-	27 756	
<b>Abr</b>	177 526	76 187	69 602	53 280	50 317	33	33	22 874	19 251	72 358	70 957	-	28 980	
<b>May</b>	183 298	79 897	73 095	56 964	53 945	34	34	22 900	19 117	74 904	73 436	-	28 496	
<b>Jun</b>	180 874	83 148	76 639	61 493	58 465	33	33	21 623	18 142	69 662	68 206	-	28 064	
<b>Jul</b>	186 342	87 317	80 542	62 322	59 157	41	41	24 954	21 344	71 326	69 816	-	27 698	
<b>Ago</b>	P 177 626	76 125	69 190	53 445	50 258	33	33	22 647	18 900	73 284	71 841	-	28 217	

Véanse notas al final del capítulo

**8. OTRAS INSTITUCIONES FINANCIERAS MONETARIAS**
**B) Balance agregado de las OIFM según los estados de la zona del euro**

	Millones de euros										
	Del cual		IFM			AAPP		Otros sectores resid.			
	Total	Euros	Del cual			Total	Euros	Del cual		Total	Euros
			Total	Euros	Hasta dos años			Total	Euros		
1=3+6+8	2=4+7+9	3	4	5	6	7	8	9			
<b>08</b>	49 822	47 646	14 685	13 150	1 690	17 306	17 299	17 830	17 196		
<b>09</b>	59 758	58 273	14 340	13 379	1 502	25 908	25 902	19 510	18 992		
<b>10</b>	36 634	35 315	10 051	9 265	274	11 923	11 645	14 660	14 406		
<b>11</b>	37 548	35 155	8 208	7 481	318	12 173	11 994	17 167	15 680		
<b>12</b>	67 621	65 920	4 851	4 689	851	13 619	13 510	49 151	47 721		
<b>13</b>	63 158	61 910	7 183	7 107	3 263	13 150	13 048	42 824	41 754		
<b>13 Mar</b>	69 574	67 916	6 948	6 799	2 804	13 752	13 640	48 874	47 477		
<b>Abr</b>	67 505	65 911	6 787	6 645	2 795	11 271	11 162	49 447	48 104		
<b>May</b>	69 577	67 985	6 906	6 737	2 771	13 244	13 134	49 427	48 114		
<b>Jun</b>	69 452	67 912	6 736	6 564	2 761	13 246	13 138	49 470	48 209		
<b>Jul</b>	68 015	66 496	6 479	6 307	2 754	12 921	12 817	48 614	47 373		
<b>Ago</b>	69 736	68 396	6 252	6 164	2 561	15 251	15 146	48 234	47 086		
<b>Sep</b>	68 244	66 937	6 556	6 471	2 772	13 268	13 166	48 419	47 300		
<b>Oct</b>	63 444	62 085	6 680	6 590	2 851	14 426	14 323	42 339	41 172		
<b>Nov</b>	65 347	64 056	7 179	7 097	3 328	15 416	15 313	42 752	41 646		
<b>Dic</b>	63 158	61 910	7 183	7 107	3 263	13 150	13 048	42 824	41 754		
<b>14 Ene</b>	67 959	66 642	7 101	6 970	3 049	17 978	17 859	42 880	41 812		
<b>Feb</b>	68 595	67 277	7 307	7 165	3 077	18 738	18 606	42 550	41 506		
<b>Mar</b>	70 746	69 364	7 427	7 282	2 898	20 639	20 489	42 681	41 593		
<b>Abr</b>	72 358	70 957	7 318	7 177	2 865	22 103	21 962	42 938	41 818		
<b>May</b>	74 904	73 436	7 476	7 329	3 134	24 566	24 434	42 862	41 673		
<b>Jun</b>	69 662	68 206	7 435	7 284	2 837	25 840	25 717	36 388	35 205		
<b>Jul</b>	71 326	69 816	6 803	6 630	2 522	27 750	27 569	36 774	35 617		
<b>Ago</b>	P 73 284	71 841	6 450	6 283	2 521	30 238	30 050	36 595	35 507		

**8.7 Activo. Residentes en otros países de la zona euro: detalle de valores distintos de acciones y participaciones**

Millones de euros

**8. OTRAS INSTITUCIONES FINANCIERAS MONETARIAS**
**B) Balance agregado de las OIFM según los estados de la zona del euro**
**8.8 Pasivo. Depósitos de los residentes en España: por sectores y detalle por instrumentos de los depósitos de OOAAPP**

Millones de euros

	Millones de euros														
	Del cual		Por sectores								OOAAPP. Por instrumentos				
	Total	Euros	IFM			AAPP (a)				Otros sectores residentes (b)	A la vista	Del cual		Resto	
			Total	Euros	Entida. de crédito sujeta a reservas mínimas y BE	Del cual	Fondos del mercado monetario	Administración Central	Otras Administraciones Públicas			Euros	A plazo		Hasta dos años
	+11								+15						
1=3+8+9+2	2	3=5+7	4	5	6	7	8	9=10+12	10	11	12	13	14	15	
<b>08</b>	1 977 713	1 928 322	321 442	308 839	314 960	194 584	6 482	35 668	40 386	40 385	1 580 218	32 464	6 567	6 335	1 355
<b>09</b>	2 001 735	1 963 765	308 169	303 312	304 928	185 728	3 241	44 130	37 675	37 673	1 611 760	30 518	5 491	5 368	1 666
<b>10</b>	1 999 632	1 966 297	272 116	269 565	269 665	134 998	2 451	45 458	33 622	33 620	1 648 437	26 889	5 504	5 375	1 228
<b>11</b>	2 024 193	1 989 247	373 858	367 028	372 485	168 399	1 373	45 738	23 979	23 974	1 580 619	19 252	4 042	3 862	685
<b>12</b>	2 109 405	2 075 048	574 374	570 246	572 906	123 918	1 467	42 574	26 609	26 608	1 465 885	21 537	4 660	4 359	412
<b>13</b>	1 875 992	1 841 971	382 349	378 783	381 287	112 096	1 062	34 382	29 103	29 101	1 430 198	21 544	7 053	6 545	506
<b>13 Mar</b>	2 052 094	2 015 752	491 308	485 962	490 049	122 717	1 259	58 829	29 313	29 312	1 472 680	22 805	6 010	5 686	499
<b>Abr</b>	2 014 616	1 978 942	486 905	480 639	485 607	127 004	1 298	48 663	29 438	29 436	1 449 650	22 822	6 029	5 708	587
<b>May</b>	1 988 085	1 955 325	454 173	451 156	452 885	127 908	1 288	58 318	30 062	30 060	1 445 576	23 205	6 265	5 905	592
<b>Jun</b>	1 989 161	1 955 793	456 715	453 450	455 516	127 551	1 198	50 434	32 589	32 588	1 449 472	25 426	6 519	6 163	644
<b>Jul</b>	1 957 812	1 924 513	452 438	449 022	450 598	124 477	1 840	50 239	29 318	29 316	1 425 863	22 575	6 329	5 947	414
<b>Ago</b>	1 953 433	1 919 721	440 704	437 228	439 588	126 784	1 116	42 986	30 042	30 040	1 439 745	22 991	6 587	6 187	464
<b>Sep</b>	1 942 462	1 909 017	430 098	426 666	428 946	127 530	1 152	50 063	29 343	29 340	1 432 999	22 120	6 775	6 363	447
<b>Oct</b>	1 911 379	1 878 991	416 804	413 424	415 676	121 392	1 128	47 233	31 639	31 638	1 415 743	23 755	7 483	7 030	402
<b>Nov</b>	1 905 617	1 873 310	409 349	405 856	408 211	116 927	1 138	36 346	33 396	33 394	1 426 567	25 486	7 465	6 973	445
<b>Dic</b>	1 875 992	1 841 971	382 349	378 783	381 287	112 096	1 062	34 382	29 103	29 101	1 430 198	21 544	7 053	6 545	506
<b>14 Ene</b>	1 868 031	1 834 770	384 042	380 248	381 512	99 769	2 530	32 646	28 584	28 583	1 422 800	21 809	6 346	5 844	430
<b>Feb</b>	1 856 328	1 823 749	372 020	368 036	369 105	98 906	2 914	40 714	33 311	33 309	1 410 326	25 600	7 224	6 721	486
<b>Mar</b>	1 859 613	1 826 271	369 198	365 213	366 584	107 333	2 613	42 783	31 961	31 959	1 415 715	24 380	7 087	6 549	494
<b>Abr</b>	1 834 050	1 800 446	374 380	370 138	371 758	102 767	2 622	32 501	32 424	32 422	1 394 792	24 949	6 878	6 339	597
<b>May</b>	1 842 643	1 809 160	365 548	361 256	363 190	101 199	2 358	43 138	31 987	31 985	1 402 021	24 493	6 852	6 304	642
<b>Jun</b>	1 845 376	1 809 999	347 775	342 225	345 346	97 171	2 429	43 909	34 015	34 011	1 419 732	25 766	7 569	7 010	680
<b>Jul</b>	1 833 813	1 800 572	355 148	350 072	352 810	93 546	2 328	33 374	36 057	36 053	1 409 289	28 859	6 741	6 178	457
<b>Ago</b>	P 1 820 090	1 786 554	344 033	339 030	341 638	93 314	2 395	37 526	36 599	36 591	1 401 987	29 310	6 767	6 196	523

Véanse notas al final del capítulo

**8. OTRAS INSTITUCIONES FINANCIERAS MONETARIAS**  
**B) Balance agregado de las OIFM según los estados de la zona del euro**

**8.9 Pasivo. Depósitos de los residentes en España: detalle de otros sectores residentes**

Millones de euros

	Total	Depósitos en euros					Depósitos en moneda extranjera						
		Total	A la vista	Del cual		Con preaviso	Cesiones temporales	Total	A la vista	Del cual		Con preaviso	Cesiones temporales
				A plazo total	Hasta dos años					A plazo total	Hasta dos años		
1=2+8	2=3+4+6+7	3	4	5	6	7	9	10	11	12	13		
08	1 580 218	1 543 445	423 739	1 039 696	500 488	20	79 991	36 773	4 312	32 460	9 098	-	-
09	1 611 760	1 578 664	470 154	1 041 390	476 500	26	67 095	33 096	4 168	28 927	9 162	-	-
10	1 648 437	1 617 665	472 720	1 075 156	477 373	37	69 752	30 772	4 742	26 030	8 751	-	-
11	1 580 619	1 552 522	472 450	1 019 797	442 651	45	60 229	28 097	5 482	22 615	6 416	-	-
12	1 465 885	1 435 649	463 947	911 864	457 667	42	59 796	30 200	5 910	24 291	7 140	-	-
13	1 430 198	1 399 744	488 097	847 664	410 826	56	63 927	30 414	8 470	21 944	5 253	-	-
13 Mar	1 472 680	1 441 679	470 461	905 697	457 215	42	65 480	30 965	6 109	24 855	7 465	-	-
Abr	1 449 650	1 420 231	467 609	896 511	448 739	43	56 067	29 380	5 550	23 830	6 664	-	-
May	1 445 576	1 415 820	472 120	889 786	445 273	43	53 871	29 712	5 853	23 859	6 697	-	-
Jun	1 449 472	1 419 354	482 188	876 901	438 617	44	60 221	30 069	6 240	23 829	6 826	-	-
Jul	1 425 863	1 395 970	470 736	876 340	441 293	46	48 848	29 847	6 359	23 488	6 864	-	-
Ago	1 439 745	1 409 501	475 598	877 318	441 061	48	56 537	30 200	6 500	23 700	7 017	-	-
Sep	1 432 999	1 402 985	475 471	871 621	434 621	50	55 843	29 973	6 472	23 501	6 719	-	-
Oct	1 415 743	1 386 728	474 446	859 392	424 995	52	52 838	28 974	6 562	22 412	5 982	-	-
Nov	1 426 567	1 397 748	485 280	857 748	422 329	54	54 666	28 779	6 532	22 247	5 691	-	-
Dic	1 430 198	1 399 744	488 097	847 664	410 826	56	63 927	30 414	8 470	21 944	5 253	-	-
14 Ene	1 422 800	1 393 324	492 331	847 335	411 895	58	53 601	29 434	7 128	22 307	5 230	-	-
Feb	1 410 326	1 381 721	481 604	842 074	411 226	60	57 983	28 562	6 593	21 969	5 106	-	-
Mar	1 415 715	1 386 355	491 817	837 024	409 210	62	57 451	29 317	7 396	21 920	4 861	-	-
Abr	1 394 792	1 365 422	488 985	825 246	403 758	64	51 128	29 323	7 372	21 951	4 816	-	-
May	1 402 021	1 372 819	505 253	821 672	401 739	66	45 828	29 151	8 020	21 131	4 854	-	-
Jun	1 419 732	1 389 893	522 254	813 290	399 097	67	54 282	29 784	8 578	21 206	4 875	-	-
Jul	1 409 289	1 381 113	520 165	809 410	398 400	67	51 471	28 121	8 454	19 667	4 891	-	-
Ago	P 1 401 987	1 373 451	525 337	801 680	396 375	67	46 368	28 481	8 825	19 657	4 900	-	-

**8. OTRAS INSTITUCIONES FINANCIERAS MONETARIAS**  
**B) Balance agregado de las OIFM según los estados de la zona del euro**

**8.10 Pasivo. Depósitos de residentes en otros países de la zona euro: por sectores y detalle por instrumentos de los depósitos de OOAAPP**

Millones de euros

	Por sectores										OOAAPP. Depósitos por instrumentos						
	Del cual		IFM				AAPP				Otros sectores residentes (a)	A la vista	A plazo	Del cual		Con preaviso	Cesiones temporales
	Total	Euros	Del cual		Entida. de crédito sujeta a reservas mínimas y BCNs	Del cual	Fondos del mercado monetario	Administración Central	Del cual								
			Total	Euros					Hasta dos años	Euros							
											+11	+15+16					
1=3+8+9	2	3	4	5	6	7	8	9	10	11	12	13	14	15	16		
08	235 055	213 205	198 691	178 943	198 691	117 979	-	4	0	0	36 360	0	-	-	-	-	
09	245 229	226 830	208 636	192 548	208 636	115 647	-	2	0	0	36 591	0	-	-	-	-	
10	228 197	210 696	180 064	166 401	180 064	100 011	-	3	0	0	48 131	0	-	-	-	-	
11	244 812	231 052	169 798	159 031	169 797	85 760	1	203	0	0	74 812	0	-	-	-	-	
12	160 349	149 017	126 585	117 855	126 584	63 626	0	4 288	0	0	29 476	0	-	-	-	-	
13	169 760	158 714	132 265	123 887	132 265	55 013	1	229	0	0	37 265	0	-	-	-	-	
13 Mar	186 272	173 930	142 701	133 380	142 692	63 141	9	4 283	0	0	39 288	0	-	-	-	-	
Abr	184 274	172 362	144 348	135 700	144 345	62 147	4	306	0	0	39 620	0	-	-	-	-	
May	175 871	164 000	138 551	129 713	138 543	61 845	7	246	0	0	37 074	0	-	-	-	-	
Jun	186 659	175 122	137 173	128 505	137 172	61 392	1	4 718	0	0	44 769	0	-	-	-	-	
Jul	180 221	168 669	142 583	133 731	142 579	60 634	5	508	0	0	37 130	0	-	-	-	-	
Ago	176 184	164 019	139 723	130 495	139 714	60 643	9	609	0	0	35 853	0	-	-	-	-	
Sep	178 067	166 204	139 875	130 796	139 862	59 220	13	207	0	0	37 985	0	-	-	-	-	
Oct	175 329	162 863	135 439	125 748	135 422	61 499	18	2 229	0	0	37 661	0	-	-	-	-	
Nov	171 433	158 454	135 362	125 285	135 340	60 233	22	233	0	0	35 839	0	-	-	-	-	
Dic	169 760	158 714	132 265	123 887	132 265	55 013	1	229	0	0	37 265	0	-	-	-	-	
14 Ene	180 958	166 898	141 927	131 244	141 840	57 831	87	929	0	0	38 102	0	-	-	-	-	
Feb	181 811	167 814	137 573	126 639	137 506	58 144	68	5 261	0	0	38 976	0	-	-	-	-	
Mar	183 794	169 999	140 923	130 172	140 922	56 925	1	5 261	0	0	37 610	0	-	-	-	-	
Abr	186 867	170 895	145 081	132 506	145 076	59 957	5	359	0	0	41 427	0	-	-	-	-	
May	188 832	172 463	144 811	131 542	144 801	57 847	10	5 256	0	0	38 765	0	-	-	-	-	
Jun	181 519	166 772	133 332	121 711	133 330	51 001	2	5 261	0	0	42 925	0	-	-	-	-	
Jul	186 560	170 502	144 590	132 249	144 581	52 922	9	407	0	0	41 564	0	-	-	-	-	
Ago	P 186 628	170 318	143 680	130 692	143 616	51 676	64	377	0	0	42 572	0	-	-	-	-	

Véanse notas al final del capítulo

## 8. OTRAS INSTITUCIONES FINANCIERAS MONETARIAS

## B) Balance agregado de las OIFM según los estados de la zona del euro

## 8.11 Pasivo. Depósitos de residentes en otros países de la zona euro: detalle de otros sectores residentes

Millones de euros

	Total	Depósitos en euros						Depósitos en monedas distintas del euro							
		Total	A la vista	A plazo total	Del cual		Con preaviso	Cesiones temporales	Total	A la vista	A plazo total	Del cual		Con preaviso	Cesiones temporales
					Hasta dos años	Más de dos años						Hasta dos años	Más de dos años		
1=2+8	2=3+4+6+7	3	4	5	6	7	8=9+10+	9	10	11	12	13			
<b>08</b>	36 360	34 259	3 533	29 788	17 159	554	384	2 101	253	1 848	1 779	-	-		
<b>09</b>	36 591	34 280	4 183	28 472	14 739	363	1 261	2 311	234	2 078	1 889	-	-		
<b>10</b>	48 131	44 293	4 736	29 001	21 129	301	10 255	3 838	272	3 566	2 794	-	-		
<b>11</b>	74 812	71 818	4 879	26 100	16 589	270	40 568	2 994	344	2 650	1 654	-	-		
<b>12</b>	29 476	26 874	3 634	18 128	9 092	345	4 768	2 602	232	2 370	900	-	-		
<b>13</b>	37 265	34 598	4 791	19 531	12 292	319	9 957	2 667	295	2 373	804	0	-		
<b>13 Mar</b>	39 288	36 267	3 962	18 491	11 064	318	13 495	3 021	226	2 795	1 264	-	-		
<b>Abr</b>	39 620	36 356	4 030	18 722	11 445	323	13 282	3 264	237	3 027	1 528	0	-		
<b>May</b>	37 074	34 042	4 355	18 849	11 944	328	10 510	3 032	243	2 790	1 293	0	-		
<b>Jun</b>	44 769	41 899	4 655	19 702	13 044	333	17 210	2 870	317	2 552	1 061	0	-		
<b>Jul</b>	37 130	34 430	4 817	17 385	11 907	329	11 900	2 699	266	2 433	819	0	-		
<b>Ago</b>	35 853	32 915	4 508	18 487	12 643	325	9 595	2 938	268	2 670	1 054	0	-		
<b>Sep</b>	37 985	35 201	4 812	18 782	12 320	322	11 285	2 784	244	2 540	942	-	-		
<b>Oct</b>	37 661	34 885	4 425	19 190	12 789	321	10 950	2 775	228	2 547	958	0	-		
<b>Nov</b>	35 839	32 936	4 733	19 919	12 940	320	7 965	2 903	236	2 666	1 082	0	-		
<b>Dic</b>	37 265	34 598	4 791	19 531	12 292	319	9 957	2 667	295	2 373	804	0	-		
<b>14 Ene</b>	38 102	34 725	4 351	20 778	13 553	313	9 283	3 377	294	3 083	1 477	0	-		
<b>Feb</b>	38 976	35 914	4 489	21 505	14 321	307	9 612	3 063	269	2 794	1 148	0	-		
<b>Mar</b>	37 610	34 566	4 610	21 326	14 167	301	8 329	3 043	234	2 810	1 155	0	-		
<b>Abr</b>	41 427	38 030	4 515	21 049	13 463	309	12 157	3 397	424	2 973	1 264	0	-		
<b>May</b>	38 765	35 665	4 621	20 269	12 550	318	10 456	3 100	300	2 799	1 052	0	-		
<b>Jun</b>	42 925	39 800	5 031	20 432	12 685	326	14 011	3 125	295	2 829	1 076	1	-		
<b>Jul</b>	41 564	37 846	4 730	21 374	13 548	326	11 416	3 717	499	3 218	1 390	1	-		
<b>Ago</b>	P 42 572	39 250	4 625	22 392	14 697	326	11 907	3 321	349	2 972	1 112	1	-		

## 8. OTRAS INSTITUCIONES FINANCIERAS MONETARIAS

## B) Balance agregado de las OIFM según los estados de la zona del euro

## 8.12 Activo. Resto del mundo

Millones de euros

	Total	Préstamos y créditos						Valores distintos de acciones y partic.		Acciones y participaciones		
		Del cual	Euros	Total	Del cual		AAPP	Otros sectores residentes	Total		Del cual	
					Euros	EC y EFC						Euros
1=3+8+10	2	3	4	5	6	7	8	9	10			
<b>08</b>	198 170	71 270	111 111	53 755	75 076	1 619	34 416	38 279	17 514	48 780		
<b>09</b>	207 729	83 902	115 542	67 759	79 095	1 787	34 661	38 924	16 142	53 262		
<b>10</b>	213 888	91 050	128 334	80 553	87 354	2 047	38 933	30 011	10 497	55 543		
<b>11</b>	224 812	94 433	132 661	86 044	90 987	1 923	39 751	24 370	8 389	67 781		
<b>12</b>	234 620	119 336	148 579	110 874	110 167	1 903	36 508	18 586	8 462	67 455		
<b>13</b>	184 109	68 908	105 046	63 406	69 844	1 595	33 607	14 501	5 502	64 562		
<b>13 Mar</b>	234 616	119 909	149 370	112 199	110 878	1 869	36 623	18 019	7 710	67 226		
<b>Abr</b>	232 860	...	148 451	111 794	110 372	1 858	36 222	17 179	...	67 229		
<b>May</b>	228 095	...	146 754	109 301	109 225	1 873	35 656	14 514	...	66 827		
<b>Jun</b>	223 469	111 116	143 034	105 786	105 071	1 718	36 245	14 332	5 329	66 104		
<b>Jul</b>	186 758	...	107 848	64 557	70 917	1 700	35 232	12 986	...	65 923		
<b>Ago</b>	180 992	...	102 798	64 964	66 590	1 657	34 551	12 353	...	65 840		
<b>Sep</b>	185 714	70 323	107 100	65 411	69 752	1 609	35 739	12 721	4 911	65 892		
<b>Oct</b>	182 080	...	104 601	64 568	68 579	1 687	34 335	13 390	...	64 089		
<b>Nov</b>	185 143	...	106 576	65 421	69 271	1 584	35 721	13 963	...	64 604		
<b>Dic</b>	184 109	68 908	105 046	63 406	69 844	1 595	33 607	14 501	5 502	64 562		
<b>14 Ene</b>	184 703	...	104 252	61 718	69 470	1 596	33 185	15 935	...	64 517		
<b>Feb</b>	184 175	...	101 440	62 786	67 125	1 564	32 751	16 236	...	66 499		
<b>Mar</b>	191 593	70 303	107 968	64 896	72 397	1 515	34 057	16 736	5 408	66 888		
<b>Abr</b>	184 433	...	99 805	64 457	65 883	1 471	32 451	17 609	...	67 018		
<b>May</b>	192 336	...	106 683	67 370	71 857	1 510	33 316	17 996	...	67 657		
<b>Jun</b>	196 236	71 665	110 170	66 647	75 464	1 497	33 209	18 291	5 018	67 776		
<b>Jul</b>	190 050	...	104 419	63 636	69 978	1 567	32 874	16 868	...	68 763		
<b>Ago</b>	P 189 183	...	100 361	63 487	68 592	1 552	30 217	20 294	...	68 527		

**8. OTRAS INSTITUCIONES FINANCIERAS MONETARIAS**  
**B) Balance agregado de las OIFM según los estados de la zona del euro**

**8.13 Pasivo. Resto del mundo y rúbricas no clasificadas: total y algunos detalles**

Millones de euros

	Resto del mundo. Depósitos								Rúbricas no clasif.:(pas.,exc.dptos. y part. de FMM)						
	Del cual		Bancos					AAPP	Otros sectores residentes	Total					
	Total	Euros	Total	Vista	Plazo hasta dos años	A plazo más de dos años	Cesiones temporales (a)			Euros	Hasta 2 años	Valores disti. de acciones y parti.	Total otros pasivos		
								Total	Euros						
1	2	3	4	5	6	7	8	9	10	11	12	13	14	15	
<b>08</b>	269 780	137 986	213 042	24 335	164 052	12 971	11 684	556	56 182	898 676	397 339	85 595	398 626	369 120	257 603
<b>09</b>	262 538	129 976	210 141	24 430	153 427	21 438	10 846	449	51 948	923 824	422 021	68 098	439 877	408 535	214 158
<b>10</b>	283 486	204 053	170 219	17 326	116 374	13 798	22 720	927	112 341	951 557	411 498	36 236	432 892	403 344	236 136
<b>11</b>	248 674	197 817	142 981	10 922	67 850	42 559	21 650	765	104 9281	095 455	421 180	53 700	434 512	413 144	293 802
<b>12</b>	180 527	140 998	130 556	7 595	59 504	50 341	13 116	132	49 8381	123 774	387 571	67 467	394 300	380 592	326 607
<b>13</b>	138 498	108 462	95 675	6 945	33 655	22 745	32 330	101	42 722	959 022	297 187	21 040	297 410	288 767	233 357
<b>13 Mar</b>	189 033	157 072	136 286	6 485	56 401	51 771	21 628	192	52 5551	085 443	372 299	47 999	376 463	364 889	313 669
<b>Abr</b>	190 532	157 370	143 164	7 049	58 821	51 668	25 626	190	47 1781	097 828	363 251	44 426	367 542	356 206	329 115
<b>May</b>	184 281	153 579	137 878	6 544	54 383	51 232	25 719	174	46 2291	066 703	341 706	38 613	344 392	334 417	302 428
<b>Jun</b>	178 283	147 173	133 135	6 396	71 691	30 630	24 417	168	44 9801	038 567	333 890	33 892	335 825	326 008	280 563
<b>Jul</b>	145 386	110 586	99 933	10 661	36 040	24 678	28 554	156	45 2961	023 536	320 184	29 757	321 848	312 075	276 924
<b>Ago</b>	140 753	110 965	96 252	6 903	37 060	24 259	28 030	308	44 1931	012 797	318 310	28 030	319 831	310 069	268 524
<b>Sep</b>	141 371	111 196	95 122	7 250	34 897	24 326	28 649	296	45 9531	016 205	312 877	25 374	314 054	304 497	275 815
<b>Oct</b>	136 676	106 113	95 485	6 427	37 241	23 840	27 977	136	41 0551	004 277	307 536	25 151	306 471	299 154	267 474
<b>Nov</b>	136 624	107 744	94 563	6 833	34 028	23 310	30 392	83	41 978	994 969	301 265	23 150	300 490	293 039	264 415
<b>Dic</b>	138 498	108 462	95 675	6 945	33 655	22 745	32 330	101	42 722	959 022	297 187	21 040	297 410	288 767	233 357
<b>14 Ene</b>	129 516	99 673	88 232	8 641	32 642	22 496	24 453	185	41 099	984 846	294 202	22 332	294 950	285 705	256 908
<b>Feb</b>	124 011	98 009	82 886	7 518	29 988	22 243	23 138	303	40 822	966 443	288 567	22 778	289 313	280 158	243 591
<b>Mar</b>	128 142	101 522	85 354	6 726	31 407	21 813	25 408	242	42 546	948 013	281 585	21 225	282 422	273 308	231 511
<b>Abr</b>	128 286	100 243	86 675	6 831	31 884	22 060	25 900	199	41 395	956 358	281 328	22 923	282 219	273 527	239 710
<b>May</b>	129 892	99 825	88 341	6 613	33 134	21 995	26 598	214	41 338	956 589	275 165	21 711	277 698	267 506	245 131
<b>Jun</b>	130 513	100 561	85 836	7 373	31 692	21 520	25 251	214	44 463	939 969	267 619	22 825	270 225	260 146	245 720
<b>Jul</b>	129 473	99 659	85 415	7 330	33 372	20 622	24 091	189	43 869	928 306	258 521	22 938	261 059	251 074	243 916
<b>Ago</b>	P 124 526	94 700	80 309	7 027	31 799	20 624	20 859	178	44 038	937 719	259 009	23 146	261 421	251 326	251 262

Véanse notas al final del capítulo

**8. OTRAS INSTITUCIONES FINANCIERAS MONETARIAS**  
**C) Detalles del activo y del pasivo**

**8.21 Préstamos y créditos concedidos por las OIFM y depósitos en las OIFM, de las AAPP, por instituciones**

Millones de euros

	Préstamos y créditos						Depósitos					
	Total OIFM (a)	Entidades de crédito y EFC	Entidades de depósito	ICO	EFC	FMM y EDE	Total OIFM (a)	Entidades de crédito y EFC	Entidades de depósito	ICO	EFC	FMM y EDE
	1=2+6	2=3+4+5	3	4	5	6	7=8+12	8=9+10+11	9	10	11	12
<b>08</b>	52 772	52 772	47 565	1 332	3 875	-	76 054	76 054	75 058	986	10	...
<b>09</b>	64 449	64 449	61 016	1 674	1 759	-	81 805	81 805	77 873	3 919	13	-
<b>10</b>	78 583	78 583	74 116	2 300	2 167	-	79 080	79 080	75 287	3 778	15	0
<b>11</b>	89 285	89 285	82 593	4 780	1 912	-	69 717	69 717	66 470	3 234	13	0
<b>12</b>	114 221	114 221	96 840	16 072	1 308	-	69 183	69 182	67 341	1 832	9	36
<b>13</b>	87 035	87 035	76 522	9 128	1 385	-	63 485	63 467	61 796	1 658	12	39
<b>13 Mar</b>	113 803	113 803	97 058	15 630	1 115	-	88 142	88 142	86 360	1 773	9	36
<b>Abr</b>	113 290	113 290	96 528	15 626	1 136	-	78 101	78 101	76 122	1 970	9	40
<b>May</b>	98 716	98 716	88 368	9 230	1 118	-	88 380	88 369	86 037	2 324	8	44
<b>Jun</b>	100 056	100 056	89 561	9 229	1 266	-	83 023	83 023	80 547	2 468	8	48
<b>Jul</b>	99 817	99 817	89 143	9 451	1 223	-	79 556	79 555	76 997	2 549	8	46
<b>Ago</b>	97 152	97 152	86 568	9 453	1 131	-	73 028	73 028	70 226	2 793	8	43
<b>Sep</b>	97 903	97 903	87 118	9 555	1 231	-	79 406	79 397	78 783	606	8	41
<b>Oct</b>	97 840	97 840	87 642	9 398	800	-	78 872	78 871	77 983	878	9	40
<b>Nov</b>	85 969	85 969	76 167	8 855	947	-	69 741	69 733	68 224	1 498	11	40
<b>Dic</b>	87 035	87 035	76 522	9 128	1 385	-	63 485	63 467	61 796	1 658	12	39
<b>14 Ene</b>	96 724	96 724	86 510	9 017	1 197	-	61 231	61 202	59 989	1 201	12	41
<b>Feb</b>	95 026	95 026	85 670	8 366	990	-	74 025	73 840	70 778	3 050	12	42
<b>Mar</b>	95 874	95 874	86 365	8 488	1 021	-	74 744	74 690	73 851	827	12	44
<b>Abr</b>	95 354	95 354	87 088	7 376	889	-	64 925	64 925	63 608	1 305	12	47
<b>May</b>	93 994	93 994	86 802	6 267	924	-	75 126	75 106	73 545	1 550	12	51
<b>Jun</b>	96 760	96 760	89 826	5 996	938	-	77 924	77 762	75 825	1 926	12	55
<b>Jul</b>	96 622	96 622	89 691	5 969	962	-	69 431	69 421	67 189	2 221	12	55
<b>Ago</b>	P 95 926	95 926	89 126	5 968	832	-	74 125	74 123	71 683	2 429	12	55

Véanse notas al final del capítulo

**8. OTRAS INSTITUCIONES FINANCIERAS MONETARIAS**  
C) Detalles del activo y del pasivo

**8.22 Préstamos y créditos concedidos por las OIFM y depósitos en las OIFM, de otros sectores residentes, por instituciones**

Millones de euros

	Préstamos y créditos						Depósitos					
	Total OIFM (a)	Entidades de crédito y EFC	Entidades de depósito	ICO	EFC	FMM y EDE	Total OIFM (a)	Entidades de crédito y EFC	Entidades de depósito	ICO	EFC	FMM y EDE
	1=2+6	2=3+4+5	3	4	5	6	7=8+12	8=9+10+11	9	10	11	12
<b>08</b>	1 871 339	1 871 337	1 797 106	15 200	59 030	2	1 580 218	1 580 218	1 575 403	1 560	3 254	...
<b>09</b>	1 842 001	1 841 982	1 781 740	16 083	44 160	135	1 611 760	1 611 760	1 605 533	1 418	4 809	-
<b>10</b>	1 857 404	1 857 337	1 787 983	27 537	41 816	68	1 648 437	1 648 437	1 618 056	26 088	4 293	-
<b>11</b>	1 797 240	1 797 230	1 721 912	32 457	42 861	11	1 580 619	1 580 619	1 547 351	25 098	8 169	-
<b>12</b>	1 618 605	1 618 582	1 543 149	36 444	38 989	24	1 465 885	1 465 849	1 440 072	18 449	7 906	-
<b>13</b>	1 453 385	1 453 383	1 397 575	19 071	36 737	2	1 430 198	1 430 158	1 421 428	152	8 578	-
<b>13 Mar</b>	1 571 958	1 571 937	1 498 918	35 594	37 424	21	1 472 680	1 472 644	1 444 800	19 722	8 123	-
<b>Abr</b>	1 549 614	1 549 606	1 475 970	37 080	36 556	9	1 449 650	1 449 610	1 421 456	20 124	8 031	-
<b>May</b>	1 530 172	1 530 165	1 462 922	30 664	36 579	7	1 445 576	1 445 532	1 423 689	13 947	7 895	-
<b>Jun</b>	1 524 178	1 524 175	1 465 557	21 929	36 689	4	1 449 472	1 449 424	1 441 321	243	7 859	-
<b>Jul</b>	1 497 431	1 497 431	1 441 196	19 757	36 477	1	1 425 863	1 425 817	1 417 885	144	7 788	-
<b>Ago</b>	1 495 478	1 495 477	1 439 122	20 449	35 906	1	1 439 745	1 439 702	1 431 881	146	7 675	-
<b>Sep</b>	1 487 025	1 487 025	1 432 586	19 097	35 342	1	1 432 999	1 432 958	1 425 177	152	7 629	-
<b>Oct</b>	1 476 185	1 476 179	1 422 223	19 704	34 252	7	1 415 743	1 415 703	1 407 448	141	8 114	-
<b>Nov</b>	1 476 968	1 476 965	1 424 119	18 773	34 074	3	1 426 567	1 426 527	1 417 418	146	8 963	-
<b>Dic</b>	1 453 385	1 453 383	1 397 575	19 071	36 737	2	1 430 198	1 430 158	1 421 428	152	8 578	-
<b>14 Ene</b>	1 439 095	1 439 091	1 384 259	19 083	35 748	4	1 422 800	1 422 759	1 414 032	136	8 591	-
<b>Feb</b>	1 433 188	1 433 187	1 377 675	20 334	35 178	2	1 410 326	1 410 283	1 401 921	147	8 216	-
<b>Mar</b>	1 419 770	1 419 770	1 367 813	16 690	35 268	1	1 415 715	1 415 671	1 407 373	161	8 137	-
<b>Abr</b>	1 406 689	1 406 686	1 353 133	18 296	35 257	5	1 394 792	1 394 745	1 386 553	148	8 045	-
<b>May</b>	1 394 813	1 394 812	1 341 591	18 279	34 942	2	1 402 021	1 401 970	1 393 956	154	7 859	-
<b>Jun</b>	1 402 874	1 402 874	1 349 004	18 574	35 295	2	1 419 732	1 419 677	1 411 763	155	7 759	-
<b>Jul</b>	1 383 405	1 383 405	1 332 325	15 942	35 138	2	1 409 289	1 409 234	1 401 383	224	7 627	-
<b>Ago</b>	P 1 371 924	1 371 924	1 321 605	15 764	34 555	2	1 401 987	1 401 933	1 394 219	234	7 479	-

Véanse notas al final del capítulo

**8. OTRAS INSTITUCIONES FINANCIERAS MONETARIAS**  
C) Detalles del activo y del pasivo

**8.25 Préstamos y créditos concedidos por, y depósitos en, las OIFM, de las AAPP, por subsectores.**

Millones de euros

	Préstamos y Créditos					Depósitos				
	Total	Administración central	CCAA	CCLL	Administraciones de Seguridad social	Total	Administración central	CCAA	CCLL	Administración de Seguridad Social
	1=2a5	2	3	4	5	6=7a10	7	8	9	10
<b>12</b>	114 221	30 791	54 420	28 790	221	69 183	42 574	10 603	11 669	4 336
<b>13</b>	87 035	7 251	53 944	25 599	242	63 485	34 382	11 552	13 460	4 090
<b>11 IV</b>	89 285	3 809	52 124	33 145	206	69 717	45 738	9 055	10 735	4 189
<b>12 I</b>	92 027	3 965	53 482	34 352	227	74 253	48 884	10 569	10 053	4 746
<b>II</b>	123 230	31 015	58 702	32 927	587	68 590	39 792	9 062	11 006	8 730
<b>III</b>	120 905	31 449	57 429	31 629	398	74 069	48 686	7 819	11 977	5 587
<b>IV</b>	114 221	30 791	54 420	28 790	221	69 183	42 574	10 603	11 669	4 336
<b>13 I</b>	113 803	30 854	53 265	29 483	201	88 142	58 829	11 737	11 083	6 493
<b>II</b>	100 056	15 826	54 669	29 153	407	83 023	50 434	11 192	11 752	9 645
<b>III</b>	97 903	17 179	52 725	27 774	225	79 406	50 063	12 134	12 869	4 340
<b>IV</b>	87 035	7 251	53 944	25 599	242	63 485	34 382	11 552	13 460	4 090
<b>14 I</b>	95 874	16 268	53 533	25 876	198	74 744	42 783	14 502	12 417	5 042
<b>II</b>	P 96 760	16 500	53 491	26 411	357	77 924	43 909	12 445	13 460	8 110



**8. OTRAS INSTITUCIONES FINANCIERAS MONETARIAS**  
C) Detalles del activo y del pasivo

**8.26 Préstamos y créditos de las OIFM a otros sectores residentes en España, por subsectores.**

Millones de euros

	Total (a)	Institu- ciones finan- cieras no mone- tarias	Empresas de segu- ros y fondos de pensiones	Sociedades no financieras. ISFLSH y Hogares						
				Total	Socieda- des no finan- cieras	Hogares			ISFLSH	
						Total (b)	Adquisi- cion y re habilita- cion de viviendas (c)	Consumo		Resto (d)
1=2+3+4	2	3	4=5+6+10	5	6=7+8+9	7	8	9	10	
<b>07</b>	1 759 158	22 034	3 707	1 733 416	892 990	834 337	623 540	103 375	107 422	6 089
<b>08</b>	1 871 339	30 676	8 168	1 832 495	952 075	874 329	655 144	102 330	116 854	6 091
<b>09</b>	1 842 001	44 960	8 531	1 788 510	915 105	867 882	654 566	92 391	120 925	5 523
<b>10</b>	1 857 404	74 936	10 128	1 772 339	895 893	870 349	662 798	82 105	125 447	6 096
<b>11</b>	1 797 240	82 415	17 373	1 697 452	840 403	850 049	656 531	70 488	123 030	7 000
<b>12</b>	1 618 605	73 723	15 672	1 529 210	707 945	814 289	633 136	67 259	113 894	6 976
<b>13 Mar</b>	1 571 958	77 807	16 820	1 477 332	669 565	801 008	625 439	63 412	112 157	6 759
<b>Abr</b>	1 549 614	68 302	14 859	1 466 453	662 736	796 979	621 901	62 631	112 447	6 738
<b>May</b>	1 530 172	62 550	14 979	1 452 644	651 413	794 520	619 544	62 725	112 252	6 711
<b>Jun</b>	1 524 178	58 585	15 178	1 450 415	646 590	797 072	618 665	62 836	115 571	6 754
<b>Jul</b>	1 497 431	45 399	15 198	1 436 834	640 921	789 187	616 549	62 973	109 665	6 726
<b>Ago</b>	1 495 478	55 193	15 330	1 424 956	632 775	785 298	614 114	62 135	109 050	6 882
<b>Sep</b>	1 487 025	54 198	15 218	1 417 610	630 738	779 990	610 497	60 851	108 642	6 882
<b>Oct</b>	1 476 185	49 333	15 394	1 411 459	627 907	776 724	608 192	61 200	107 332	6 828
<b>Nov</b>	1 476 968	50 532	15 727	1 410 709	623 574	780 823	608 988	61 748	110 087	6 312
<b>Dic</b>	1 453 385	53 036	15 370	1 384 979	608 898	769 781	604 395	61 867	103 520	6 299
<b>14 Ene</b>	1 439 095	44 953	16 078	1 378 065	606 091	765 810	602 489	61 150	102 152	6 171
<b>Feb</b>	1 433 188	52 753	16 194	1 364 241	596 101	761 942	600 696	60 400	100 847	6 199
<b>Mar</b>	1 419 770	48 286	16 227	1 355 259	590 171	758 868	599 142	60 195	99 531	6 220
<b>Abr</b>	1 406 689	42 364	16 007	1 348 319	586 067	756 007	596 265	59 740	100 002	6 244
<b>May</b>	1 394 813	37 311	16 193	1 341 310	581 277	753 836	594 672	59 838	99 326	6 197
<b>Jun</b>	1 402 874	46 058	17 546	1 339 272	575 389	757 506	592 878	60 674	103 953	6 377
<b>Jul</b>	1 383 405	40 392	18 617	1 324 397	568 691	749 416	590 739	60 149	98 528	6 289
<b>Ago</b>	P 1 371 924	37 752	18 371	1 315 802	563 151	746 409	589 552	59 667	97 191	6 242

Véanse notas al final del capítulo

**8. OTRAS INSTITUCIONES FINANCIERAS MONETARIAS**  
C) Detalles del activo y del pasivo

**8.27 Detalle de los préstamos y créditos concedidos por las OIFM a los hogares.**

Millones de euros

	Total (a)	Adquisición de vivienda			Otras finalidades											Prome- moria: Adqui- sición y reha- bili- tación de vi- vienda (h)
		Total (b)	Con ga- rantía inmobi- liaria (b)	Sin ga- rantía inmobi- liaria sobre vivienda (b)	Total	Finan- ciación activi- dades produc- tivas (c)	Resto									
							Total	Por garantías		Por finalidades						
								Con ga- rantía hipote. sobre viviend (d)	Sin ga- rantía hipote. sobre vivienda (e)	Rehabi- lita- ción de vi- vienda (e)	Consumo			Resto		
											Total	Durade- ro (g)	Resto			
1=2+5	2=3+4	3	4	5=6+7	6	7=8+9	8	9	10	11=12+	12	13	14	15		
<b>08</b>	874 329	626 620	611 483	...	247 709	54 917	192 792	44 205	148 587	28 525	102 330	54 176	48 154	61 937	655 144	
<b>09</b>	867 882	624 755	611 813	12 942	243 127	53 943	189 184	48 566	140 618	29 811	92 391	49 273	43 118	66 983	654 566	
<b>10</b>	870 349	632 449	620 433	12 016	237 900	57 568	180 332	51 493	128 839	30 348	82 105	42 068	40 037	67 879	662 798	
<b>11</b>	850 049	626 550	612 657	13 893	223 420	56 619	166 802	48 364	118 438	29 902	70 488	37 686	32 802	66 411	656 531	
<b>12</b>	814 289	605 057	594 405	10 652	209 234	58 600	150 634	49 175	101 459	28 081	67 259	32 904	34 355	55 295	633 136	
<b>13</b>	769 781	580 784	569 692	11 092	188 997	54 797	134 200	46 730	87 470	23 611	61 867	25 910	35 801	48 722	604 395	
<b>11 I</b>	861 311	628 138	614 447	13 692	233 173	57 283	175 891	50 570	125 321	29 995	79 223	41 073	38 151	66 672	658 133	
<b>II</b>	863 821	628 377	615 907	12 470	235 444	58 764	176 681	48 789	127 891	30 622	74 782	40 201	34 580	71 277	658 999	
<b>III</b>	851 968	625 101	612 810	12 291	226 867	57 414	169 453	48 638	120 815	30 625	71 814	38 478	33 336	67 014	655 726	
<b>IV</b>	850 049	626 550	612 657	13 893	223 420	56 619	166 802	48 364	118 438	29 902	70 488	37 686	32 802	66 411	656 531	
<b>12 I</b>	838 832	620 182	608 763	11 419	218 651	56 391	162 260	52 202	110 057	29 534	67 421	35 835	31 586	65 304	649 716	
<b>II</b>	835 811	614 707	603 717	10 991	221 104	55 896	165 208	51 389	113 819	29 493	65 856	34 726	31 130	69 858	644 201	
<b>III</b>	822 270	610 943	597 181	13 762	211 328	54 415	156 913	51 460	105 453	28 579	63 289	31 953	31 336	65 045	639 522	
<b>IV</b>	814 289	605 057	594 405	10 652	209 234	58 600	150 634	49 175	101 459	28 081	67 259	32 904	34 355	55 295	633 136	
<b>13 I</b>	801 008	599 955	589 475	10 480	201 053	57 159	143 894	47 220	96 674	25 484	63 412	29 212	34 201	54 998	625 439	
<b>II</b>	797 072	593 929	583 263	10 666	203 141	55 896	144 177	48 831	95 346	24 734	62 836	26 762	36 075	56 606	618 669	
<b>III</b>	779 990	586 299	574 922	11 376	193 692	55 671	138 021	46 724	91 297	24 198	60 851	27 239	33 612	52 972	610 497	
<b>IV</b>	769 781	580 784	569 692	11 092	188 997	54 797	134 200	46 730	87 470	23 611	61 867	25 910	35 801	48 722	604 395	
<b>14 I</b>	R 758 868	576 464	570 209	6 255	182 406	45 135	137 271	60 229	77 042	22 680	60 195	22 671	37 524	54 396	599 142	
<b>II</b>	P 757 506	570 796	565 520	5 276	186 714	44 138	142 576	58 982	83 595	22 086	60 674	25 418	35 256	59 815	592 878	

(c) A partir de la edición de junio de 2014, se ha producido una reclasificación de las entidades de contrapartida central, cuyos importes se han incorporado para toda la serie histórica.

Véanse resto notas al final del capítulo.

**8. OTRAS INSTITUCIONES FINANCIERAS MONETARIAS**  
C) Detalles del activo y del pasivo

**8.28 Depósitos de otros sectores residentes y de otras AAPP residentes en el área del euro, por subsectores**

Millones de euros

	Total	Residentes España									Residentes en Otros Estados UEM		
		Total	Otras AA.PP	Instituciones de inversión colectiva excepto FMM	Otras instituciones financieras no monetarias	Del cual		Empresas de Seguros	Sociedades no financieras	ISFLSH	Hogares	Total	Del cual
						Fondos de titulización							
	1=2+11	2=3a5+7a10	3	4	5	6	7	8	9	10	11	12	
<b>08</b>	1 656 964	1 620 604	40 386	40 709	592 258	...	54 706	212 782	18 451	661 312	36 360	...	
<b>09</b>	1 686 026	1 649 435	37 675	35 583	603 307	...	53 148	215 636	16 738	687 348	36 591	...	
<b>10</b>	1 730 189	1 682 059	33 622	30 358	617 544	445 422	54 163	219 083	16 676	710 613	48 131	5 854	
<b>11</b>	1 679 410	1 604 598	23 979	28 449	575 346	418 012	52 673	197 473	16 206	710 472	74 812	39 964	
<b>12</b>	1 521 934	1 492 458	26 609	21 491	469 182	328 154	52 574	190 966	14 698	716 939	29 476	4 172	
<b>13</b>	1 496 527	1 459 262	29 103	34 965	379 088	256 082	52 802	204 866	15 852	742 584	37 265	8 872	
<b>13 Mar</b>	1 541 246	1 501 958	29 313	26 279	456 559	310 441	53 673	196 173	15 465	724 496	39 288	10 876	
<b>Abr</b>	1 518 669	1 479 049	29 438	27 878	439 211	307 118	53 458	192 146	15 242	721 676	39 620	10 691	
<b>May</b>	1 512 669	1 475 595	30 062	27 448	427 759	299 660	52 570	196 817	15 517	725 421	37 074	9 628	
<b>Jun</b>	1 526 783	1 482 014	32 589	28 227	417 989	284 635	51 399	197 964	15 504	738 341	44 769	15 468	
<b>Jul</b>	1 492 266	1 455 136	29 318	30 242	397 112	277 194	54 622	191 479	15 294	737 069	37 130	10 336	
<b>Ago</b>	1 505 597	1 469 745	30 042	29 240	403 028	275 138	54 158	199 079	15 407	738 791	35 853	9 081	
<b>Sep</b>	1 500 288	1 462 303	29 343	31 386	398 527	271 909	52 285	199 662	15 426	735 674	37 985	10 771	
<b>Oct</b>	1 485 004	1 447 343	31 639	35 311	378 693	261 952	52 021	200 563	15 365	733 751	37 661	10 432	
<b>Nov</b>	1 495 762	1 459 924	33 396	34 292	379 100	258 344	52 930	203 749	15 889	740 569	35 839	7 488	
<b>Dic</b>	1 496 527	1 459 262	29 103	34 965	379 088	256 082	52 802	204 866	15 852	742 584	37 265	8 872	
<b>14 Ene</b>	1 489 446	1 451 344	28 584	39 254	368 364	251 866	53 822	205 187	16 204	739 928	38 102	8 808	
<b>Feb</b>	1 482 572	1 443 595	33 311	35 787	370 089	248 727	53 154	196 950	16 240	738 064	38 977	9 162	
<b>Mar</b>	1 485 243	1 447 633	31 961	37 524	363 797	244 530	52 727	208 568	16 000	737 057	37 610	7 883	
<b>Abr</b>	1 468 600	1 427 173	32 424	35 887	355 250	240 152	51 909	201 755	15 802	734 145	41 427	10 970	
<b>May</b>	1 472 729	1 433 964	31 987	36 335	349 316	239 735	51 591	210 470	16 096	738 169	38 765	9 280	
<b>Jun</b>	1 496 628	1 453 702	34 015	38 923	356 415	237 453	52 061	212 896	15 847	743 546	42 925	12 818	
<b>Jul</b>	1 486 866	1 445 302	36 057	41 202	352 933	242 156	54 286	204 257	15 726	740 841	41 564	10 878	
<b>Ago</b>	P1 481 114	1 438 542	36 599	39 566	346 283	239 483	53 633	207 805	15 751	738 905	42 572	11 235	

**8. OTRAS INSTITUCIONES FINANCIERAS MONETARIAS**  
C) Detalles del activo y del pasivo

**8.29 Depósitos en las OIFM de sociedades no financieras y hogares e ISFLSH residentes en España, por naturaleza.**

Millones de euros

	Sociedades no financieras, hogares e ISFLSH					Hogares e ISFLSH				
	Total	Depósitos a la vista	Depósitos con preaviso (a)	Depósitos a plazo	Cesiones temporales	Total	Depósitos a la vista	Depósitos con preaviso (a)	Depósitos a plazo	Cesiones temporales
<b>08</b>	892 545	381 706	20	490 698	20 121	679 763	267 914	-	407 405	4 444
<b>09</b>	919 722	422 150	26	484 275	13 272	704 086	308 980	-	393 296	1 811
<b>10</b>	946 372	421 506	37	515 248	9 581	727 289	307 291	-	418 762	1 235
<b>11</b>	924 151	413 803	45	503 538	6 765	726 678	307 626	-	417 557	1 495
<b>12</b>	922 638	413 485	42	502 447	6 664	731 673	307 547	-	422 597	1 530
<b>13</b>	963 342	450 003	56	506 021	7 262	758 475	334 735	-	423 248	493
<b>13 Mar</b>	936 169	420 377	42	510 294	5 455	739 996	311 979	-	427 404	614
<b>Abr</b>	929 104	415 685	43	507 740	5 636	736 958	310 204	-	426 158	596
<b>May</b>	937 799	422 524	43	509 916	5 315	740 981	313 327	-	427 040	615
<b>Jun</b>	951 856	440 697	44	506 390	4 726	753 892	329 047	-	424 364	482
<b>Jul</b>	943 887	428 122	46	511 105	4 615	752 408	323 941	-	428 064	403
<b>Ago</b>	953 319	433 356	48	514 783	5 131	754 240	324 149	-	429 722	369
<b>Sep</b>	950 801	433 126	50	513 982	3 644	751 139	323 272	-	427 559	308
<b>Oct</b>	949 718	432 752	52	512 943	3 971	749 155	322 023	-	426 840	292
<b>Nov</b>	960 245	444 773	54	512 005	3 413	756 497	329 832	-	426 276	389
<b>Dic</b>	963 342	450 003	56	506 021	7 262	758 475	334 735	-	423 248	493
<b>14 Ene</b>	961 359	449 737	58	508 455	3 108	756 172	332 315	-	423 574	283
<b>Feb</b>	951 295	440 731	60	507 477	3 027	754 345	329 712	-	424 360	274
<b>Mar</b>	961 667	453 769	62	505 137	2 699	753 100	331 010	-	421 854	236
<b>Abr</b>	951 747	449 656	64	498 710	3 318	749 991	332 481	-	417 311	200
<b>May</b>	964 778	466 144	66	494 255	4 313	754 309	340 174	-	413 912	223
<b>Jun</b>	972 334	482 009	67	487 442	2 816	759 438	350 215	-	409 024	198
<b>Jul</b>	960 868	476 194	67	482 273	2 335	756 611	350 645	-	405 751	215
<b>Ago</b>	P 962 506	482 373	67	478 188	1 877	754 701	352 038	-	402 450	213

Véanse notas al final del capítulo

**8. OTRAS INSTITUCIONES FINANCIERAS MONETARIAS**  
**C) Detalles del activo y del pasivo**

**8.30 Depósitos en las OIFM de sociedades no financieras, hogares e ISFLSH residentes en España, por naturaleza. Detalle.**

Millones de euros

	Sociedades no financieras					Hogares					ISFLSH				
	Total 1=2a5	Depósitos a la vista 2	Depósitos con preaviso (a) 3	Depósitos a plazo 4	Cesiones temporales 5	Total 6=7a10	Depósitos a la vista 7	Depósitos con preaviso (a) 8	Depósitos a plazo 9	Cesiones temporales 10	Total 11=12a15	Depósitos a la vista 12	Depósitos con preaviso (a) 13	Depósitos a plazo 14	Cesiones temporales 15
<b>08</b>	212 782	113 792	20	83 294	15 677	661 312	257 599	-	400 200	3 512	18 451	10 315	-	7 204	932
<b>09</b>	215 636	113 170	26	90 979	11 461	687 348	299 508	-	386 351	1 489	16 738	9 472	-	6 945	321
<b>10</b>	219 083	114 215	37	96 485	8 346	710 613	298 097	-	411 459	1 056	16 676	9 193	-	7 303	179
<b>11</b>	197 473	106 177	45	85 981	5 270	710 472	298 854	-	410 430	1 188	16 206	8 772	-	7 127	307
<b>12</b>	190 966	105 939	42	79 851	5 134	716 939	299 586	-	416 041	1 311	14 698	7 924	-	6 555	219
<b>13</b>	204 866	115 269	56	82 772	6 769	742 584	326 771	-	415 470	344	15 852	7 925	-	7 779	149
<b>13 Mar</b>	196 173	108 399	42	82 890	4 841	724 496	303 806	-	420 220	470	15 465	8 137	-	7 184	144
<i>Abr</i>	192 146	105 481	43	81 583	5 039	721 676	302 332	-	418 883	462	15 242	7 833	-	7 275	135
<i>May</i>	196 817	109 197	43	82 876	4 701	725 421	305 330	-	419 598	494	15 517	7 954	-	7 442	121
<i>Jun</i>	197 964	111 650	44	82 026	4 244	738 341	321 081	-	416 874	386	15 504	7 918	-	7 490	96
<i>Jul</i>	191 479	104 181	46	83 040	4 212	737 069	316 278	-	420 479	312	15 294	7 619	-	7 585	90
<i>Ago</i>	199 079	109 207	48	85 061	4 762	738 791	316 416	-	422 096	279	15 407	7 691	-	7 626	90
<i>Sep</i>	199 662	109 854	50	86 423	3 335	735 674	315 489	-	419 972	213	15 426	7 744	-	7 587	95
<i>Oct</i>	200 563	110 729	52	86 104	3 679	733 751	314 272	-	419 291	187	15 365	7 711	-	7 548	105
<i>Nov</i>	203 749	114 941	54	85 730	3 024	740 569	321 666	-	418 634	269	15 889	8 127	-	7 642	120
<i>Dic</i>	204 866	115 269	56	82 772	6 769	742 584	326 771	-	415 470	344	15 852	7 925	-	7 779	149
<b>14 Ene</b>	205 187	117 422	58	84 882	2 825	739 928	324 019	-	415 737	172	16 204	8 256	-	7 836	112
<i>Feb</i>	196 950	111 019	60	83 117	2 753	738 064	321 574	-	416 316	173	16 240	8 096	-	8 043	101
<i>Mar</i>	208 568	122 759	62	83 283	2 463	737 057	322 874	-	414 016	166	16 000	8 093	-	7 837	69
<i>Abr</i>	201 755	117 175	64	81 398	3 118	734 145	324 559	-	409 457	129	15 802	7 878	-	7 854	71
<i>May</i>	210 470	125 970	66	80 343	4 090	738 169	331 915	-	406 091	163	16 096	8 215	-	7 821	59
<i>Jun</i>	212 896	131 794	67	78 418	2 617	743 546	342 043	-	401 346	157	15 847	8 128	-	7 677	42
<i>Jul</i>	204 257	125 548	67	76 522	2 120	740 841	342 507	-	398 173	160	15 726	8 094	-	7 577	55
<i>Ago</i>	P 207 805	130 335	67	75 739	1 664	738 905	343 750	-	394 983	172	15 751	8 244	-	7 466	41

Véanse notas al final del capítulo

8. OTRAS INSTITUCIONES FINANCIERAS MONETARIAS  
C) Detalles del activo y del pasivo obtenidos de los estados estadístico-contables de la zona del euro

8.31 Detalle por países de los principales activos y pasivos

Datos referidos a Junio de 2014

Millones de euros

	Activo/Assets						Pasivo/Liabilities		
	Préstamos y créditos a IFMs/ Loans to MFIs	Préstamos y créditos a otros sectores/ Loans to other sectors	Valores distintos de acciones y participaciones de IFMs/ MFIs' securities other than shares	Valores distintos de acciones y participaciones de otros sectores/ Other sectors' securities other than shares	Participaciones en FMM/ Money market fund shares/ units	Acciones y participaciones/ Shares and other equity	Depósitos de IFMs/ MFIs' deposits	Depósitos de otros sectores/ Other sectors' deposits	
	1	2	3	4	5	6	7	8	
<b>ESPAÑA</b>	<b>184 492</b>	<b>1 499 635</b>	<b>46 841</b>	<b>489 362</b>	<b>0</b>	<b>171 781</b>	<b>347 775</b>	<b>1 497 601</b>	<b>SPAIN</b>
<b>OTROS PAISES DE LA UEM</b>	<b>61 493</b>	<b>21 656</b>	<b>7 435</b>	<b>62 227</b>	<b>-</b>	<b>28 064</b>	<b>133 332</b>	<b>48 186</b>	<b>OTHER EURO AREA COUNTRIES</b>
Alemania	4 030	5 382	177	1 163	-	6 656	26 321	17 587	Germany
Austria	76	69	139	64	-	1 311	1 903	71	Austria
Bélgica	5 137	611	31	214	-	1 267	6 132	2 194	Belgium
Finlandia	1 027	68	25	57	-	58	0	41	Finland
Francia	29 498	2 481	2 948	2 536	-	600	80 934	10 750	France
Grecia	339	155	1	41	-	0	34	50	Greece
Holanda	3 475	4 362	336	3 162	-	12 822	5 126	4 980	Netherlands
Irlanda	171	1 710	446	3 894	-	401	912	6 295	Ireland
Italia	8 283	1 111	1 974	20 775	-	1 012	4 603	2 320	Italy
Luxemburgo	826	1 552	11	971	-	856	1 425	2 215	Luxembourg
Portugal	8 630	3 900	1 307	3 338	-	3 080	5 721	1 571	Portugal
Eslovenia	0	23	-	22	-	-	0	1	Slovenia
Chipre	-	103	-	-	-	-	1	12	Cyprus
Malta	-	90	40	-	-	-	172	75	Malta
Eslovaquia	0	20	-	-	-	-	-	8	Slovaquia
Estonia	-	6	-	-	-	-	-	9	Estonia
<b>OTROS PAISES DE LA UE</b>	<b>47 969</b>	<b>13 447</b>	<b>2 358</b>	<b>2 907</b>	<b>-</b>	<b>21 035</b>	<b>66 483</b>	<b>6 742</b>	<b>OTHER EU COUNTRIES</b>
Dinamarca	580	85	26	3	-	3	221	47	Denmark
Reino Unido	47 034	12 513	2 091	2 582	-	16 459	65 559	6 332	United Kingdom
Suecia	59	210	242	56	-	65	413	187	Sweden
RESTO	296	639	-	265	-	4 508	291	176	REST
<b>RESTO DEL MUNDO EXCLUIDA LA UE</b>	<b>27 495</b>	<b>21 259</b>	<b>3 891</b>	<b>9 027</b>	<b>-</b>	<b>46 741</b>	<b>19 353</b>	<b>37 935</b>	<b>REST OF THE WORLD, EXCLUDING EU</b>
<b>TOTAL</b>	<b>321 449</b>	<b>1 555 994</b>	<b>60 525</b>	<b>563 524</b>	<b>0</b>	<b>267 621</b>	<b>566 943</b>	<b>1 590 465</b>	<b>TOTAL</b>

June 2014 Data

8.31 Main assets and liabilities of other MFIS, by country

EUR millions

8.OTHER MONETARY FINANCIAL INSTITUTIONS  
C) Assets and liabilities figures obtained from the euro area statistical returns

**8. OTRAS INSTITUCIONES FINANCIERAS MONETARIAS**  
**C) Detalles del activo y del pasivo obtenidos de los estados estadístico-contables de la zona del euro**

**8.32 Detalle por monedas de los principales activos y pasivos**

Datos referidos a Junio de 2014

Millones de euros

	Total/ Total	Euros/ Euros	Resto de monedas/Other currencies					
			Resto de monedas UE (no UME)/ Other UE currencies	\$ USA/ USD	Yenes/ JPY	Francos suizos/ SFR	Otras monedas/ Remaining currencies	
	1= 2 a 7	2	3	4	5	6	7	
<b>POSICION FRENTE A RESIDENTES EN ESPAÑA</b>								<b>POSITION VIS-A-VIS RESIDENTS IN SPAIN</b>
<b>ACTIVO</b>								<b>ASSETS</b>
Préstamos y créditos a otros sectores . . . . .	499 635	486 257	801	5 926	4 811	1 604	236	Loans to other sectors
Valores dist.de accio.y partic.de IFM . . . . .	46 841	46 465	367	5	-	4	-	MFIs' holdings of securities other than shares
Valores distintos de acciones y participaciones de otros sectores	489 362	484 529	2 567	2 267	-	-	-	Other sectors' holdings of securities other than shares
<b>PASIVO</b>								<b>LIABILITIES</b>
Depósitos de IFM. . . . .	347 775	342 225	891	4 489	80	34	56	MFIs' deposits
Depósitos de otros sectores . . . . .	497 601	467 774	6 220	22 336	185	233	853	Other sectors' deposits
<b>POSICION FRENTE A RESIDENTES EN PAISES UEM (SIN INCLUIR ESPAÑA)</b>								<b>POSITION VIS-A-VIS OTHER EURO AREA COUNTRIES (EXCLUDING SPAIN)</b>
<b>ACTIVO</b>								<b>ASSETS</b>
Préstamos y créditos a otros sectores . . . . .	21 656	18 174	128	3 296	12	22	23	Loans to other sectors
Valores dist.de accio.y partic.de IFM . . . . .	7 435	7 284	1	115	-	-	34	MFIs' holdings of securities other than shares
Valores distintos de acciones y participaciones de otros sectores	62 227	60 922	105	1 083	-	-	117	Other sectors' holdings of securities other than shares
<b>PASIVO</b>								<b>LIABILITIES</b>
Depósitos de IFM. . . . .	133 332	121 711	1 125	10 150	164	105	76	MFIs' deposits
Depósitos de otros sectores . . . . .	48 186	45 061	431	2 662	1	7	23	Other sectors' deposits
<b>POSICION FRENTE A RESIDENTES EN EL RESTO DEL MUNDO</b>								<b>POSITION VIS-A-VIS REST OF THE WORLD</b>
<b>ACTIVO</b>								<b>ASSETS</b>
Préstamos y créditos a IFM . . . . .	75 464	47 566	2 926	22 619	338	609	1 406	Loans to MFIs
Préstamos y créditos a otros sectores . . . . .	34 706	19 081	2 522	11 505	38	122	1 438	Loans to other sectors
Valores dist.de accio.y partic.de IFM . . . . .	6 295	2 063	318	3 603	-	-	318	MFIs' holdings of securities other than shares
Valores distintos de acciones y participaciones de otros sectores	11 996	2 955	1 234	2 821	-	-	4 993	Other sectors' holdings of securities other than shares
<b>PASIVO</b>								<b>LIABILITIES</b>
Depósitos de IFM. . . . .	85 836	66 046	2 873	15 282	862	473	300	MFIs' deposits
Depósitos de otros sectores . . . . .	44 677	34 515	1 670	8 289	3	111	89	Other sectors' deposits
<b>POSICION FRENTE A UNIDADES NO CLASIFICADAS POR RESIDENCIA</b>								<b>POSITION VIS-A-VIS UNITS NOT CLASSIFIED BY RESIDENCE</b>
<b>PASIVO</b>								<b>LIABILITIES</b>
Valores emitidos distintos de accio.y partic. . . . .	270 225	260 146	1 032	5 944	999	963	1 141	Debt securities issued

June 2014 Data

**8.32 Main assets and liabilities of other MFIs, by currency**

Euro millions

**8. OTHER MONETARY FINANCIAL INSTITUTIONS**  
**C) Assets and liabilities figures obtained from the euro area statistical returns**

8. OTRAS INSTITUCIONES FINANCIERAS MONETARIAS  
D) Balances de los componentes de OIFM

8.D Balance de las entidades de crédito y EFC. Detalle por entidades

Datos referidos a Agosto de 2014

Millones de euros

	Entidades de crédito y EFC/ Credit institutions and CFIs  (8.41 a/ to 8.44)  B=C+D+E	Entidades de depósito/ Deposit institutions  (8.51 a/ to 8.54)  C	Instituto de Crédito Oficial/ Official Credit Institute  D	EFC/ CFI  (8.81 a/ to 8.84)  E	
ACTIVO					ASSETS
<b>1 A. RESIDENTES EN ESPAÑA . . . . .</b>	<b>2 354 940</b>	<b>2 225 570</b>	<b>89 228</b>	<b>40 142</b>	<b>1 A. DOMESTIC</b>
<b>2 2. Préstamos y créditos . . . . .</b>	<b>1 648 923</b>	<b>1 548 930</b>	<b>62 191</b>	<b>37 803</b>	<b>2 2. Loans</b>
3 2e. Del cual: euros . . . . .	1 632 103	1 533 022	61 293	37 788	3 2e. Of which: euro
4 IFM . . . . .	181 073	138 199	40 459	2 416	4 MFIs
5 2e. Del cual: euros . . . . .	177 827	135 198	40 215	2 414	5 2e. Of which: euro
6 Administraciones Públicas . . . . .	95 926	89 126	5 968	832	6 General government
7 2e. Del cual: euros . . . . .	95 926	89 126	5 968	832	7 2e. Of which: euro
8 Otros residentes . . . . .	1 371 924	1 321 605	15 764	34 555	8 Other residents
9 2e. Del cual: euros . . . . .	1 358 350	1 308 698	15 110	34 542	9 2e. Of which: euro
<b>10 3. Valores distintos de acciones . . . . . y participaciones</b>	<b>534 507</b>	<b>505 523</b>	<b>26 758</b>	<b>2 227</b>	<b>10 3. Securities other than shares</b>
11 3e. Del cual: euros . . . . .	530 047	501 063	26 758	2 227	11 3e. Of which: euro
12 IFM . . . . .	43 496	38 744	4 752	0	12 MFIs
13 3e. Del cual: euros . . . . .	43 109	38 357	4 752	0	13 3e. Of which: euro
14 Administraciones Públicas . . . . .	288 169	266 167	22 002	-	14 General government
15 3e. Del cual: euros . . . . .	287 883	265 882	22 002	-	15 3e. Of which: euro
16 Otros residentes . . . . .	202 842	200 611	4	2 227	16 Other residents
17 3e. Del cual: euros . . . . .	199 055	196 825	4	2 227	17 3e. Of which: euro
<b>18 4. Participaciones en FMM . . . . .</b>	<b>0</b>	<b>0</b>	<b>-</b>	<b>-</b>	<b>18 4. Money market fund shares/units</b>
19 IFM . . . . .	0	0	-	-	19 MFIs
20 4e. Del cual: euros . . . . .	0	0	-	-	20 4e. Of which euro
<b>21 5. Acciones y participaciones . . . . .</b>	<b>171 509</b>	<b>171 118</b>	<b>279</b>	<b>112</b>	<b>21 5. Shares and other equity</b>
22 IFM . . . . .	52 434	52 434	-	0	22 MFIs
23 Otros residentes . . . . .	119 075	118 684	279	112	23 Other residents
<b>24 B. RESIDENTES EN OTROS PAISES DE LA ZONA DEL EURO . . . . .</b>	<b>176 224</b>	<b>172 925</b>	<b>626</b>	<b>2 673</b>	<b>24 B. OTHER EURO AREA COUNTRIES</b>
<b>25 2. Préstamos y créditos . . . . .</b>	<b>76 125</b>	<b>73 120</b>	<b>539</b>	<b>2 465</b>	<b>25 2. Loans</b>
26 2e. Del cual: euros . . . . .	69 190	66 363	384	2 443	26 2e. Of which: euro
27 IFM . . . . .	53 445	51 439	237	1 768	27 MFIs
28 2e. Del cual: euros . . . . .	50 258	48 350	140	1 768	28 2e. Of which: euro
29 Administraciones Públicas . . . . .	33	33	-	-	29 General government
30 2e. Del cual: euros . . . . .	33	33	-	-	30 2e. Of which: euro
31 Otros residentes . . . . .	22 647	21 648	302	697	31 Other residents
<b>32 3. Valores distintos de acciones . . . . . y participaciones</b>	<b>71 885</b>	<b>71 641</b>	<b>50</b>	<b>195</b>	<b>32 3. Securities other than shares</b>
33 3e. Del cual: euros . . . . .	70 444	70 200	50	195	33 3e. Of which: euro
34 IFM . . . . .	5 902	5 902	-	-	34 MFIs
35 3e. Del cual: euros . . . . .	5 737	5 737	-	-	35 3e. Of which: euro
36 Administraciones Públicas . . . . .	29 627	29 627	-	-	36 General government
37 3e. Del cual: euros . . . . .	29 439	29 439	-	-	37 3e. Of which: euro
38 Otros residentes . . . . .	36 357	36 112	50	195	38 Other residents
39 3e. Del cual: euros . . . . .	35 269	35 025	50	195	39 3e. Of which: euro
<b>40 4. Participaciones en FMM . . . . .</b>	<b>-</b>	<b>-</b>	<b>-</b>	<b>-</b>	<b>40 4. Money market fund shares/units</b>
41 IFM . . . . .	-	-	-	-	41 MFIs
42 4e. Del cual: euros . . . . .	-	-	-	-	42 4e. Of which euro
<b>43 5. Acciones y participaciones . . . . .</b>	<b>28 214</b>	<b>28 164</b>	<b>37</b>	<b>13</b>	<b>43 5. Shares and other equity</b>
44 IFM . . . . .	5 882	5 845	37	-	44 MFIs
45 Otros residentes . . . . .	22 332	22 318	0	13	45 Other residents

August 2014 data

EUR millions

8.D Balance sheet of credit institutions and CFIs  
by institutional grouping

8. OTHER MONETARY FINANCIAL INSTITUTIONS  
D) Balance sheet of the institutional groupings of other MFIs

Véanse notas al final del capítulo./ See notes at the end of the chapter.

**8. OTRAS INSTITUCIONES FINANCIERAS MONETARIAS**  
**D) Balances de los componentes de OIFM**

**8.D Balance de las entidades de crédito y EFC. Detalle por entidades**

Datos referidos a Agosto de 2014

Millones de euros

	Entidades de crédito y EFC/ Credit institutions and CFIs (8.41 a/ to 8.44) B=C+D+E	Entidades de depósito/ Deposit institutions (8.51 a/ to 8.54) C	Instituto de Crédito Oficial/ Official Credit Institute D	EFC/ CFI (8.81 a/ to 8.84) E	
<b>ACTIVO (continuación)</b>					<b>ASSETS (continued)</b>
46 C. RESTO DEL MUNDO . . . . .	188 941	185 881	735	2 325	46 C. REST OF THE WORLD
47 2. Préstamos y créditos . . . . .	100 361	97 305	730	2 325	47 2. Loans
48 2e. Del cual: euros . . . . .	63 436	61 811	-	1 625	48 2e. Of which: euro
49 3. Valores distintos de acciones y participaciones . . . . .	20 053	20 053	-	-	49 3. Securities other than shares
50 3e. Del cual: euros . . . . .	...	...	...	...	50 3e. Of which: euro
51 5. Acciones y participaciones . . . . .	68 527	68 523	5	0	51 5. Shares and other equity
52 5e. Del cual: euros . . . . .	-	-	-	-	52 5e. Of which: euro
53 D. SIN CLASIFICAR . . . . .	348 843	343 046	179	2 917	53 D. UNCLASSIFIED
54 1. Efectivo (todas las monedas) . . . . .	6 607	6 607	0	0	54 1. Cash (all currencies)
55 1e. Del cual: euros . . . . .	6 419	6 419	0	0	55 1e. Of which: euro
56 6. Activo fijo . . . . .	52 583	51 523	179	882	56 6. Fixed assets
57 7. Otros activos . . . . .	289 653	284 917	2 701	2 036	57 7. Remaining assets
58 7e. Del cual: euros . . . . .	...	...	...	...	58 7e. Of which: euro
59 TOTAL ACTIVO . . . . .	3 068 949	2 927 423	93 468	48 058	59 TOTAL ASSETS
60 e Euros . . . . .	...	...	...	...	60 e Euro
61 x Monedas distintas del euro . . . . .	...	...	...	...	61 x Other currencies
62 s/c Sin clasificar por monedas . . . . .	342 236	336 439	2 880	2 917	62 n/c Not classified by currency

August 2014 data

**8.D Balance sheet of credit institutions and CFIs by institutional grouping**

EUR millions

**8. OTHER MONETARY FINANCIAL INSTITUTIONS D) Balance sheet of the institutional groupings of other MFIs**

Véanse notas al final del capítulo./ See notes at the end of the chapter.

8. OTRAS INSTITUCIONES FINANCIERAS MONETARIAS  
D) Balances de los componentes de OIFM

8.D Balance de las entidades de crédito y EFC. Detalle por entidades

Datos referidos a Agosto de 2014

Millones de euros

	Entidades de crédito y EFC/ Credit institutions and CFIs  (8.41 a/ to 8.44)  B=C+D+E	Entidades de depósito/ Deposit institutions  (8.51 a/ to 8.54)  C	Instituto de Crédito Oficial/ Official Credit Institute  D	EFC/ CFI  (8.81 a/ to 8.84)  E	
<b>PASIVO</b>					<b>LIABILITIES</b>
<b>1 A. RESIDENTES EN ESPAÑA . . . . .</b>	<b>1 820 090</b>	<b>1 767 295</b>	<b>18 089</b>	<b>34 706</b>	<b>1 A. DOMESTIC</b>
<b>2 9. Depósitos . . . . .</b>	<b>1 820 090</b>	<b>1 767 295</b>	<b>18 089</b>	<b>34 706</b>	<b>2 9. Deposits</b>
3 9e. Del cual: euros . . . . .	1 786 554	1 734 644	18 089	33 821	3 9e. Of which: euro
4 IFM . . . . .	344 033	301 393	15 425	27 215	4 MFIs
5 9e. Del cual: euros . . . . .	339 030	297 275	15 425	26 330	5 9e. Of which: euro
6 Administración Central . . . . .	37 526	35 097	2 429	-	6 Central government
7 9e. Del cual: euros . . . . .	37 481	35 052	2 429	-	7 9e. Of which: euro
8 Otras Administraciones Públicas . . . . .	36 599	36 586	2	12	8 Other general government
9 9e. Del cual: euros . . . . .	36 591	36 578	2	12	9 9e. Of which: euro
10 Otros residentes . . . . .	1 401 933	1 394 219	234	7 479	10 Other residents
11 9e. Del cual: euros . . . . .	1 373 451	1 365 738	234	7 479	11 9e. Of which: euro
<b>12 10. Participaciones de los fondos del mercado monetario . . . . .</b>	<b>-</b>	<b>-</b>	<b>-</b>	<b>-</b>	<b>12 10. Money markets fund shares/units</b>
<b>13 B. RESIDENTES EN OTROS PAÍSES DE LA ZONA DEL EURO . . . . .</b>	<b>186 628</b>	<b>181 132</b>	<b>1 435</b>	<b>4 061</b>	<b>13 B. OTHER EURO AREA COUNTRIES</b>
<b>14 9. Depósitos . . . . .</b>	<b>186 628</b>	<b>181 132</b>	<b>1 435</b>	<b>4 061</b>	<b>14 9. Deposits</b>
15 9e. Del cual: euros . . . . .	170 318	164 860	1 435	4 023	15 9e. Of which: euro
16 IFM . . . . .	143 680	141 463	1 435	782	16 MFIs
17 9e. Del cual: euros . . . . .	130 692	128 474	1 435	782	17 9e. Of which: euro
18 Administración Central . . . . .	377	377	-	-	18 Central government
19 9e. Del cual: euros . . . . .	377	377	-	-	19 9e. Of which: euro
20 Otras Administraciones Públicas . . . . .	0	0	-	-	20 Other general government
21 9e. Del cual: euros . . . . .	0	0	-	-	21 9e. Of which: euro
22 Otros residentes . . . . .	42 572	39 293	-	3 279	22 Other residents
23 9e. Del cual: euros . . . . .	39 250	36 009	-	3 241	23 9e. Of which: euro
<b>24 10. Participaciones de los fondos del mercado monetario . . . . .</b>	<b>-</b>	<b>-</b>	<b>-</b>	<b>-</b>	<b>24 10. Money markets fund shares/units</b>
<b>25 C. RESTO DEL MUNDO . . . . .</b>	<b>124 526</b>	<b>116 675</b>	<b>7 684</b>	<b>167</b>	<b>25 C. REST OF THE WORLD</b>
<b>26 9. Depósitos (total) . . . . .</b>	<b>124 526</b>	<b>116 675</b>	<b>7 684</b>	<b>167</b>	<b>26 9. Deposits (total)</b>
27 9e. Del cual: euros . . . . .	87 311	87 144	-	167	27 9e. Of which: euro
<b>28 10. Participaciones de los fondos del mercado monetario . . . . .</b>	<b>-</b>	<b>-</b>	<b>-</b>	<b>-</b>	<b>28 10. Money markets fund shares/units</b>
<b>29 D. SIN CLASIFICAR . . . . .</b>	<b>937 704</b>	<b>862 320</b>	<b>53 388</b>	<b>9 124</b>	<b>29 D. UNCLASSIFIED</b>
<b>30 11. Valores distintos de acciones y participaciones . . . . .</b>	<b>261 421</b>	<b>208 026</b>	<b>53 388</b>	<b>6</b>	<b>30 11. Debts securities issued</b>
31 11e. Del cual: euros . . . . .	251 326	204 592	46 728	6	31 11e. In euro
32 Del cual: hasta dos años . . . . .	22 038	19 676	2 356	6	32 Of which: up to two years
33 11x. Monedas distintas del euro . . . . .	10 094	3 434	6 660	-	33 11x. In other currencies
34 Del cual: hasta dos años . . . . .	1 107	13	1 094	-	34 Of which: up to two years
<b>35 13. Capital y reservas . . . . .</b>	<b>425 032</b>	<b>410 184</b>	<b>8 045</b>	<b>6 802</b>	<b>35 13. Capital and Reserves</b>
<b>36 14. Otros pasivos . . . . .</b>	<b>251 252</b>	<b>244 111</b>	<b>4 826</b>	<b>2 315</b>	<b>36 14. Remaining liabilities</b>
37 14e. Del cual: euros . . . . .	...	...	...	...	37 14e. Of which: euro
<b>38 TOTAL PASIVO . . . . .</b>	<b>3 068 949</b>	<b>2 927 423</b>	<b>93 468</b>	<b>48 058</b>	<b>38 TOTAL LIABILITIES</b>
<b>39 e Euros . . . . .</b>	<b>2 295 509</b>	<b>...</b>	<b>66 252</b>	<b>...</b>	<b>39 e Euro</b>
<b>40 x Monedas distintas del euro . . . . .</b>	<b>97 156</b>	<b>2 273 129</b>	<b>14 344</b>	<b>38 940</b>	<b>40 x Other currencies</b>
<b>41 s/c Sin clasificar por monedas . . . . .</b>	<b>676 283</b>	<b>654 294</b>	<b>12 872</b>	<b>9 117</b>	<b>41 n/c Not classified by currency</b>

August 2014 data

8.D Balance sheet of credit institutions and CFIs  
by institutional grouping

EUR millions

8. OTHER MONETARY FINANCIAL INSTITUTIONS  
D) Balance sheet of the institutional groupings of other MFIs

Véanse notas al final del capítulo./ See notes at the end of the chapter.



**8. OTRAS INSTITUCIONES FINANCIERAS MONETARIAS**  
**D) Balance agregado de los componentes**

**8.41 Entidades de crédito y establecimientos financieros de crédito.**  
**Activo: resumen**

mm de euros

	Total	Por residencia				Por instrumentos							Por monedas		
		Residen-tes en España (a)	Residen-tes en otros países de la UEM	Resto del mundo	Rúbri-cas no clasif. por residen-cia del emisor	Préstamos y créditos	Valores distin-tos de accio-nes y parti-ci-paciones	Parti-ci-pacion de FMM	Accio-nes y parti-ci-paciones	Efecti-vo	Activo fijo	Otros activos no clasifica-dos	Euros	Monedas distin-tas del euro	Sin clasifi-car
<b>08</b>	3 381,2	2 678,3	219,1	196,9	286,9	2 440,6	481,8	0,0	171,8	9,0	36,9	241,0	2 930,9	172,3	277,9
<b>09</b>	3 433,3	2 762,8	209,7	207,2	253,6	2 389,9	605,8	0,0	184,0	8,5	45,1	200,0	3 029,0	159,2	245,1
<b>10</b>	3 462,9	2 789,9	158,7	213,6	300,7	2 399,6	582,1	0,0	180,5	7,9	49,8	243,0	3 007,7	162,4	292,8
<b>11</b>	3 613,1	2 839,7	160,6	224,6	388,2	2 371,4	600,6	0,0	253,0	7,5	57,2	323,5	3 060,4	172,0	380,7
<b>12</b>	3 574,0	2 741,3	172,0	234,4	426,4	2 243,3	646,9	0,0	257,5	7,4	53,0	365,9	3 007,0	148,1	418,9
<b>13</b>	3 143,3	2 469,4	163,9	184,0	326,1	1 930,9	606,0	0,0	280,4	7,3	51,9	266,9	2 681,4	143,0	318,8
<b>13 Mar</b>	3 512,8	2 688,5	176,6	234,5	413,2	2 158,9	681,1	0,0	259,6	7,2	51,5	354,5	2 960,2	146,6	406,0
<b>Abr</b>	3 487,2	2 659,8	172,7	232,7	422,1	2 129,4	672,9	0,0	262,9	6,5	51,4	364,2	...	...	415,6
<b>May</b>	3 414,9	2 616,2	176,3	227,9	394,5	2 068,1	677,7	0,0	274,6	6,2	49,8	338,5	...	...	388,3
<b>Jun</b>	3 392,7	2 624,3	173,4	223,3	371,7	2 060,5	685,4	0,0	275,0	6,4	50,2	315,1	2 885,3	142,1	365,3
<b>Jul</b>	3 306,9	2 583,3	171,4	186,6	365,7	1 993,0	672,9	0,0	275,4	6,5	50,3	308,8	...	...	359,1
<b>Ago</b>	3 283,2	2 567,9	175,2	180,8	359,2	1 982,1	666,9	0,0	275,0	6,5	50,4	302,4	...	...	352,8
<b>Sep</b>	3 278,1	2 553,7	175,4	185,6	363,4	1 977,4	661,8	0,0	275,5	6,3	50,5	306,6	2 776,5	144,5	357,1
<b>Oct</b>	3 227,6	2 524,6	168,1	181,9	353,0	1 955,1	642,3	0,0	277,2	6,5	50,8	295,7	...	...	346,5
<b>Nov</b>	3 208,6	2 509,2	163,6	185,0	350,9	1 953,3	630,6	0,0	273,9	6,2	51,0	293,6	...	...	344,6
<b>Dic</b>	3 143,3	2 469,4	163,9	184,0	326,1	1 930,9	606,0	0,0	280,4	7,3	51,9	266,9	2 681,4	143,0	318,8
<b>14 Ene</b>	3 163,3	2 472,3	168,9	184,6	337,5	1 917,1	627,9	0,0	280,9	6,2	51,9	279,3	...	...	331,3
<b>Feb</b>	3 128,6	2 438,2	166,6	184,0	339,8	1 885,8	622,3	0,0	280,7	6,1	52,0	281,6	...	...	333,6
<b>Mar</b>	3 119,5	2 432,8	168,6	191,4	326,7	1 886,0	620,1	0,0	286,7	6,0	52,0	268,7	2 647,7	151,1	320,7
<b>Abr</b>	3 105,5	2 414,1	176,3	184,2	330,9	1 868,6	618,5	0,0	287,5	6,6	52,3	272,0	...	...	324,3
<b>May</b>	3 117,9	2 402,0	182,0	192,2	341,8	1 865,1	625,7	0,0	285,3	6,3	52,6	282,9	...	...	335,5
<b>Jun</b>	3 097,4	2 386,2	179,5	196,0	335,6	1 875,2	619,0	0,0	267,6	6,3	52,7	276,5	2 613,2	154,9	329,2
<b>Jul</b>	3 078,1	2 367,3	185,0	189,9	335,9	1 857,7	616,1	0,0	268,4	6,7	52,6	276,6	...	...	329,2
<b>Ago</b>	P 3 068,9	2 354,9	176,2	188,9	348,8	1 825,4	626,4	0,0	268,3	6,6	52,6	289,7	...	...	342,2

Véanse notas al final del capítulo

**8. OTRAS INSTITUCIONES FINANCIERAS MONETARIAS**  
**D) Balance agregado de los componentes**

**8.42 Entidades de crédito y establecimientos financieros de crédito.**  
**Pasivo: resumen**

mm de euros

	Total	Por residencia				Por instrumentos					Por monedas		
		Resi-dentes en España (a)	Resi-dentes en otros países de la UEM	Resto del mundo	Rúbri-cas no clasifi-cadas por residen-cia del tenedor	Depósi-tos	Partici-paciones en fon-dos del mercado moneta-rio	Valores distin-tos de accio-nes y parti-ci-paciones	Capital y reservas	Otros pasivos no clasifica-dos	Euros	Monedas distin-tas del euro	Sin clasifi-car
<b>08</b>	3 381,2	1 977,7	235,1	269,8	898,6	2 482,5	...	398,6	242,4	257,6	2 510,6	370,5	500,0
<b>09</b>	3 433,3	2 001,7	245,2	262,5	923,8	2 509,5	...	439,9	269,8	214,1	2 599,1	350,2	483,9
<b>10</b>	3 462,9	1 999,6	228,2	283,5	951,5	2 511,3	...	432,9	282,5	236,1	2 580,3	363,9	518,7
<b>11</b>	3 613,1	2 024,2	244,8	248,7	1 095,4	2 517,7	...	434,5	367,1	293,8	2 633,4	318,7	660,9
<b>12</b>	3 574,0	2 109,4	160,3	180,5	1 123,8	2 450,3	...	394,3	402,9	326,6	2 604,7	239,9	729,5
<b>13</b>	3 143,3	1 876,0	169,8	138,5	959,0	2 184,3	...	297,4	428,2	233,3	2 289,5	192,2	661,6
<b>13 Mar</b>	3 512,8	2 052,1	186,3	189,0	1 085,4	2 427,4	...	376,5	395,3	313,6	2 554,6	249,3	709,0
<b>Abr</b>	3 487,2	2 014,6	184,3	190,5	1 097,8	2 389,4	...	367,5	401,2	329,1	2 507,5	249,5	730,3
<b>May</b>	3 414,9	1 988,1	175,9	184,3	1 066,7	2 348,2	...	344,4	419,9	302,4	2 453,7	238,9	722,3
<b>Jun</b>	3 392,7	1 989,2	186,7	178,3	1 038,5	2 354,1	...	335,8	422,2	280,5	2 456,9	233,0	702,7
<b>Jul</b>	3 306,9	1 957,8	180,2	145,4	1 023,5	2 283,4	...	321,8	424,8	276,9	2 405,3	200,0	701,7
<b>Ago</b>	3 283,2	1 953,4	176,2	140,8	1 012,8	2 270,4	...	319,8	424,4	268,5	2 393,8	196,4	693,0
<b>Sep</b>	3 278,1	1 942,5	178,1	141,4	1 016,2	2 261,9	...	314,1	426,3	275,8	2 379,7	196,2	702,1
<b>Oct</b>	3 227,6	1 911,4	175,3	136,7	1 004,3	2 223,4	...	306,5	430,3	267,5	2 341,0	188,8	697,8
<b>Nov</b>	3 208,6	1 905,6	171,4	136,6	994,9	2 213,7	...	300,5	430,1	264,4	2 324,8	189,4	694,5
<b>Dic</b>	3 143,3	1 876,0	169,8	138,5	959,0	2 184,3	...	297,4	428,2	233,3	2 289,5	192,2	661,6
<b>14 Ene</b>	3 163,3	1 868,0	181,0	129,5	984,8	2 178,5	...	294,9	433,0	256,9	2 287,4	186,1	689,9
<b>Feb</b>	3 128,6	1 856,3	181,8	124,0	966,4	2 162,1	...	289,3	433,5	243,6	2 271,7	179,7	677,1
<b>Mar</b>	3 119,5	1 859,6	183,8	128,1	948,0	2 171,5	...	282,4	434,1	231,5	2 269,6	184,4	665,5
<b>Abr</b>	3 105,5	1 834,1	186,9	128,3	956,3	2 149,2	...	282,2	434,4	239,7	2 244,9	186,5	674,1
<b>May</b>	3 117,9	1 842,6	188,8	129,9	956,6	2 161,4	...	277,7	433,8	245,1	2 249,1	189,9	678,9
<b>Jun</b>	3 097,4	1 845,4	181,5	130,5	940,0	2 157,4	...	270,2	424,0	245,7	2 236,9	190,7	669,7
<b>Jul</b>	3 078,1	1 833,8	186,6	129,5	928,3	2 149,8	...	261,1	423,3	243,9	2 222,1	188,8	667,2
<b>Ago</b>	P 3 068,9	1 820,1	186,6	124,5	937,7	2 131,2	...	261,4	425,0	251,3	2 208,2	184,5	676,3

Véanse notas al final del capítulo

**8. OTRAS INSTITUCIONES FINANCIERAS MONETARIAS**  
D) Balance agregado de los componentes

**8.43 Entidades de crédito y establecimientos financieros de crédito. Activo. Residentes en España**

Millones de euros

	Total	Préstamos y créditos								Valores distintos de acciones y participaciones		Participaciones de fondos del mercado monetario	Acciones y participaciones
		Del cual		Del cual		Del cual		Del cual		Del cual			
		Total	Euros	IFMs total	Euros	AAPP total	Euros	Otros sectores residentes total	Euros	Total	Euros		
12+13	1=2+10+	2=4+6+8	3=5+7+9	4	5	6	7	8	9	10	11	12	13
<b>08</b>	2 678 303	2 187 260	2 157 983	263 151	258 912	52 772	52 735	1 871 337	1 846 335	398 882	398 004	2	92 160
<b>09</b>	2 762 785	2 153 242	2 132 174	246 811	243 654	64 449	64 428	1 841 982	1 824 092	510 167	507 914	0	99 376
<b>10</b>	2 789 922	2 170 017	2 146 833	234 098	231 070	78 583	78 583	1 857 337	1 837 180	516 754	512 147	0	103 150
<b>11</b>	2 839 749	2 137 301	2 114 068	250 787	247 239	89 285	89 285	1 797 230	1 777 545	539 619	534 945	0	162 829
<b>12</b>	2 741 300	2 012 150	1 993 774	279 347	277 091	114 221	114 221	1 618 582	1 602 462	561 858	557 038	7	167 285
<b>13</b>	2 469 352	1 750 994	1 736 043	210 575	208 335	87 035	87 035	1 453 383	1 440 672	529 322	524 239	0	189 036
<b>13 Mar</b>	2 688 507	1 924 813	1 907 290	239 073	236 862	113 803	113 803	1 571 937	1 556 625	594 471	589 384	0	169 222
<i>Abr</i>	2 659 795	1 898 967	1 882 606	236 071	234 102	113 290	113 290	1 549 606	1 535 213	589 144	584 138	0	171 684
<i>May</i>	2 616 195	1 837 866	1 820 093	208 984	207 364	98 716	98 716	1 530 165	1 516 013	594 522	589 546	0	183 806
<i>Jun</i>	2 624 335	1 836 500	1 820 580	212 269	210 443	100 056	100 056	1 524 175	1 510 081	602 580	597 612	0	185 255
<i>Jul</i>	2 583 303	1 804 120	1 788 516	206 873	204 996	99 817	99 817	1 497 431	1 483 703	592 847	587 917	0	186 335
<i>Ago</i>	2 567 940	1 796 048	1 780 424	203 419	201 532	97 152	97 152	1 495 477	1 481 740	585 796	580 755	0	186 095
<i>Sep</i>	2 553 680	1 785 591	1 770 068	200 662	198 747	97 903	97 903	1 487 025	1 473 418	581 818	576 772	0	186 270
<i>Oct</i>	2 524 551	1 768 315	1 753 440	194 296	192 507	97 840	97 840	1 476 179	1 463 093	566 489	561 537	0	189 747
<i>Nov</i>	2 509 177	1 770 573	1 755 999	207 639	205 686	85 969	85 969	1 476 965	1 464 344	552 338	547 252	0	186 265
<i>Dic</i>	2 469 352	1 750 994	1 736 043	210 575	208 335	87 035	87 035	1 453 383	1 440 672	529 322	524 239	0	189 036
<b>14 Ene</b>	2 472 321	1 737 612	1 721 552	201 797	199 599	96 724	96 724	1 439 091	1 425 229	544 983	539 739	0	189 725
<i>Feb</i>	2 438 151	1 712 394	1 696 491	184 181	181 624	95 026	95 026	1 433 187	1 419 841	538 592	533 408	0	187 165
<i>Mar</i>	2 432 848	1 706 811	1 690 445	191 167	188 376	95 874	95 874	1 419 770	1 406 195	533 969	528 784	0	192 067
<i>Abr</i>	2 414 106	1 692 626	1 676 394	190 587	187 383	95 354	95 354	1 406 686	1 393 657	529 952	524 763	0	191 529
<i>May</i>	2 402 015	1 678 521	1 662 396	189 715	186 604	93 994	93 994	1 394 812	1 381 797	534 329	529 118	0	189 165
<i>Jun</i>	2 386 248	1 681 844	1 664 934	182 211	178 680	96 760	96 760	1 402 874	1 389 501	532 622	527 413	0	171 781
<i>Jul</i>	2 367 337	1 665 977	1 649 343	185 951	182 738	96 622	96 622	1 383 405	1 369 984	529 403	525 096	0	171 956
<i>Ago</i>	P 2 354 940	1 648 923	1 632 103	181 073	177 827	95 926	95 926	1 371 924	1 358 350	534 507	530 047	0	171 509

**8. OTRAS INSTITUCIONES FINANCIERAS MONETARIAS**  
D) Balance agregado de los componentes

**8.44 Entidades de crédito y EFC. Pasivo. Depósitos de los residentes en España: por sectores y detalle por instrumentos de los depósitos de otros sectores residentes**

Millones de euros

	Total	Por sectores												Monedas distintas euro	
		I F M			AAPP			Otros sectores residentes							
		Total	EC,EDE, EFC y BE	Fondos del mercado monetario	Administración Central	Otras AAPP	Total	En euros					Con pre-aviso		Cesiones temporales
								Total	A la vista	Del cual		Cesiones temporales			
		12+13	8=9+10+	9	10	11	12			13	14				
1=2+5+6+7	2=3+4	3	4	5	6	7=8+14	8=9+10+	9	10	11	12	13	14		
<b>08</b>	1 977 713	321 442	314 960	6 482	35 668	40 386	1 580 218	1 543 445	423 738	1 039 696	500 488	20	79 991	36 773	
<b>09</b>	2 001 735	308 169	304 928	3 241	44 130	37 675	1 611 760	1 578 664	470 154	1 041 390	476 500	26	67 095	33 096	
<b>10</b>	1 999 632	272 116	269 665	2 451	45 458	33 622	1 648 437	1 617 665	472 720	1 075 156	477 373	37	69 752	30 772	
<b>11</b>	2 024 193	373 858	372 485	1 373	45 738	23 979	1 580 619	1 552 522	472 450	1 019 797	442 651	45	60 229	28 097	
<b>12</b>	2 109 405	574 374	572 906	1 467	42 574	26 609	1 465 849	1 435 649	463 947	911 864	457 667	42	59 796	30 200	
<b>13</b>	1 875 992	382 349	381 287	1 062	34 382	29 103	1 430 158	1 399 744	488 097	847 664	410 826	56	63 927	30 414	
<b>13 Mar</b>	2 052 094	491 308	490 049	1 259	58 829	29 313	1 472 644	1 441 679	470 461	905 697	457 215	42	65 480	30 965	
<i>Abr</i>	2 014 616	486 905	485 607	1 298	48 663	29 438	1 449 610	1 420 231	467 609	896 511	448 739	43	56 067	29 380	
<i>May</i>	1 988 085	454 173	452 885	1 288	58 318	30 062	1 445 532	1 415 820	472 120	889 786	445 273	43	53 871	29 712	
<i>Jun</i>	1 989 161	456 715	455 516	1 198	50 434	32 589	1 449 424	1 419 354	482 188	876 901	438 617	44	60 221	30 069	
<i>Jul</i>	1 957 812	452 438	450 598	1 840	50 239	29 318	1 425 817	1 395 970	470 736	876 340	441 293	46	48 848	29 847	
<i>Ago</i>	1 953 433	440 704	439 588	1 116	42 986	30 042	1 439 702	1 409 501	475 598	877 318	441 061	48	56 537	30 200	
<i>Sep</i>	1 942 462	430 098	428 946	1 152	50 063	29 343	1 432 958	1 402 985	475 471	871 621	434 621	50	55 843	29 973	
<i>Oct</i>	1 911 379	416 804	415 676	1 128	47 233	31 639	1 415 703	1 386 728	474 446	859 392	424 995	52	52 838	28 974	
<i>Nov</i>	1 905 617	409 349	408 211	1 138	36 346	33 396	1 426 527	1 397 748	485 280	857 748	422 329	54	54 666	28 979	
<i>Dic</i>	1 875 992	382 349	381 287	1 062	34 382	29 103	1 430 158	1 399 744	488 097	847 664	410 826	56	63 927	30 414	
<b>14 Ene</b>	1 868 031	384 042	381 512	2 530	32 646	28 584	1 422 759	1 393 324	492 331	847 335	411 895	58	53 601	29 434	
<i>Feb</i>	1 856 328	372 020	369 105	2 914	40 714	33 311	1 410 283	1 381 721	481 604	842 074	411 226	60	57 983	28 562	
<i>Mar</i>	1 859 613	369 198	366 584	2 613	42 783	31 961	1 415 671	1 386 355	491 817	837 024	409 210	62	57 451	29 317	
<i>Abr</i>	1 834 050	374 380	371 758	2 622	32 501	32 424	1 394 745	1 365 422	488 985	825 246	403 758	64	51 128	29 323	
<i>May</i>	1 842 643	365 548	363 190	2 358	43 138	31 987	1 401 970	1 372 819	505 253	821 672	401 739	66	45 828	29 151	
<i>Jun</i>	1 845 376	347 775	345 346	2 429	43 909	34 015	1 419 677	1 389 893	522 254	813 290	399 097	67	54 282	29 784	
<i>Jul</i>	1 833 813	355 148	352 810	2 338	33 374	36 057	1 409 234	1 381 113	520 165	809 410	398 400	67	51 471	28 121	
<i>Ago</i>	P 1 820 090	344 033	341 638	2 395	37 526	36 599	1 401 933	1 373 451	525 337	801 680	396 375	67	46 368	28 481	

**8. ENTIDADES DE CRÉDITO**  
**D) Balances de los componentes de OIFM**

**8.E Apéndice al balance. Determinación de los pasivos**  
**de las entidades de crédito sujetas a reservas mínimas (a),(b)**

Datos referidos a Julio de 2014

Millones de euros

	Serie en cuadro y columna/ Time series in table and column	Entidades de crédito/ Credit institutions	
CONCEPTOS	1	2	CONCEPTS
<b>I. DEPÓSITOS EN LAS ENTIDADES DE CRÉDITO RESIDENTES, EXCEPTO LOS DE LAS ENTIDADES RESIDENTES EN LA ZONA EURO, BCNS Y BCE</b>			<b>I. DEPOSITS IN CREDIT INSTITUTIONS, EXCEPT OF EMU RESIDENTS CREDIT INSTITUTIONS, NCBs AND ECB</b>
<b>A. Sujetos a coeficiente de caja del 1 %</b>	<b>8.45/2</b>	<b>1 069 918</b>	<b>A. Subject to reserve ratio of 1 %</b>
A.1. A la vista, a plazo hasta dos años y disponible con preaviso hasta dos años	8.45/2	1 069 918	A.1. Overnight, with agreed maturity up to two years and redeemable at notice up to two years
<b>B. Sujetos a coeficiente de caja cero</b>	<b>-</b>	<b>570 221</b>	<b>B. Subject to zero reserve ratio</b>
B.1. A plazo a más de dos años	8.45/5	465 536	B.1. With agreed maturity over two years
B.2. Disponible con preaviso a más de dos años (inexistente para las IFMs residentes).	-	-	B.2. Redeemable at notice over two years (it doesn't exist in residents MFIs)
B.3. Cesiones temporales	8.45/7	104 685	B.3. Repos
<b>II. INSTRUMENTOS NEGOCIABLES EMITIDOS POR ENTIDADES DE CRÉDITO</b>			<b>II. NEGOTIABLE INSTRUMENTS ISSUED BY CREDIT INSTITUTIONS</b>
<b>A. Sujetos a coeficiente de caja del 1 %</b>	<b>8.45/3</b>	<b>14 523</b>	<b>A. Subject to reserve ratio of 1 %</b>
A.1. Valores distintos de acciones y participaciones emitidos hasta dos años (neto)	8.45/3	14 523	A.1. Debt securities issued up to two year (net)
<b>B. Sujetos a coeficiente de caja cero</b>	<b>8.45/6</b>	<b>238 122</b>	<b>B. Subject to zero reserve ratio</b>
B.1. Valores distintos de acciones y participaciones emitidos a más de dos años (neto)	8.45/6	238 122	B.1. Debt securities issued over two year (net)

July 2014 data

**8.E Appendix to Balance sheet. Determination of credit institutions' liabilities subject to minimum reserves (reserve base).**

EUR millions

**8.CREDIT INSTITUTIONS**  
**D) Balance sheet of the institutional groupings of other MFIs**

Véanse notas al final del capítulo./ See notes at the end of the chapter.

8. OTRAS INSTITUCIONES FINANCIERAS MONETARIAS  
D) Balances de los componentes de OIFM

8.45 Pasivos computables en el coeficiente de reservas mínimas de la zona euro

Millones de euros

Información necesaria para el cálculo del requerimiento de reservas							
Pasivos computables con coeficiente positivo				Pasivos computables con coeficiente cero			
Total	Depósitos hasta dos años	Valores hasta dos años	Total	Depósitos a más de dos años	Valores a más de dos años	Cesiones temporales	
1	2	3	4	5	6	7	
<b>08</b>	1 293 222	1 233 305	59 917	1 047 325	607 016	313 030	126 705
<b>09</b>	1 279 454	1 231 786	47 669	1 135 198	644 437	371 779	118 593
<b>10</b>	1 231 087	1 207 026	24 061	1 249 609	658 138	396 635	194 836
<b>11</b>	1 131 476	1 095 914	35 562	1 257 829	668 052	380 811	208 966
<b>12</b>	1 128 047	1 081 161	46 886	995 280	550 662	326 832	117 786
<b>13</b>	1 048 071	1 034 317	13 754	911 289	503 715	276 419	131 156
<b>13 Feb</b>	1 112 796	1 077 311	35 485	1 017 921	539 331	329 585	149 005
<b>Mar</b>	1 121 716	1 088 615	33 101	1 033 051	542 882	328 456	161 713
<b>Abr</b>	1 106 229	1 075 813	30 416	1 005 816	541 973	323 117	140 725
<b>May</b>	1 099 821	1 073 642	26 178	988 508	538 653	305 782	144 073
<b>Jun</b>	1 124 208	1 102 436	21 773	960 259	511 337	301 933	146 990
<b>Jul</b>	1 074 401	1 055 584	18 817	925 830	500 627	292 083	133 119
<b>Ago</b>	1 075 506	1 057 728	17 778	924 099	501 616	291 800	130 683
<b>Sep</b>	1 061 574	1 045 652	15 922	934 875	503 287	288 686	142 902
<b>Oct</b>	1 055 594	1 039 911	15 683	914 221	500 660	281 321	132 240
<b>Nov</b>	1 060 433	1 046 075	14 357	899 453	501 422	277 341	120 690
<b>Dic</b>	1 048 071	1 034 317	13 754	911 289	503 715	276 419	131 156
<b>14 Ene</b>	1 054 420	1 040 137	14 283	875 628	492 507	272 618	110 503
<b>Feb</b>	1 048 247	1 033 619	14 628	876 698	487 874	266 535	122 288
<b>Mar</b>	1 052 980	1 039 222	13 759	873 997	484 644	261 197	128 156
<b>Abr</b>	1 044 366	1 029 583	14 783	850 673	479 226	259 300	112 147
<b>May</b>	1 061 674	1 047 773	13 901	849 827	477 442	255 995	116 390
<b>Jun</b>	1 084 584	1 069 964	14 621	843 911	471 508	247 412	124 991
<b>Jul P</b>	1 084 441	1 069 918	14 523	808 343	465 536	238 122	104 685

8. OTRAS INSTITUCIONES FINANCIERAS MONETARIAS  
D) Balance agregado de los componentes

8.51 Entidades de depósito  
Activo: resumen

mm de euros

Total	Por residencia				Por instrumentos							Por monedas			
	Residentes en España (a)	Residentes en otros países de la UEM	Resto del mundo	Rúbricas no clasif. por residencia del emisor	Préstamos y créditos	Valores distintos de acciones y participaciones	Participación de FMM	Acciones y participaciones	Efectivo	Activo fijo	Otros activos no clasificados	Euros	Monedas distintas del euro	Sin clasificar	
=13a15= =6a12= 1=2a5=	2	3	4	5=10a12	6	7	8	9	10	11	12	13	14	15	
<b>08</b>	3 252,3	2 561,4	215,0	194,9	281,0	2 331,2	468,5	0,0	171,6	9,0	35,6	236,4	2 810,8	169,5	272,0
<b>09</b>	3 315,0	2 654,7	206,0	205,2	249,1	2 289,5	592,6	0,0	183,8	8,5	44,2	196,4	2 917,7	156,7	240,6
<b>10</b>	3 305,5	2 647,0	154,5	211,2	292,9	2 273,7	558,8	0,0	180,2	7,9	48,8	236,2	2 860,7	159,9	285,0
<b>11</b>	3 444,6	2 687,1	155,7	222,4	379,5	2 230,6	581,8	0,0	252,7	7,5	56,1	315,9	2 903,3	169,3	372,0
<b>12</b>	3 394,3	2 573,9	169,0	232,0	419,3	2 095,8	622,0	0,0	257,1	7,4	51,9	360,0	2 836,8	145,6	411,9
<b>13</b>	2 988,9	2 326,5	160,1	181,4	321,0	1 813,2	574,7	0,0	280,0	7,3	50,9	262,9	2 534,4	140,8	313,8
<b>13 Mar</b>	3 331,9	2 520,2	173,6	232,1	406,0	2 017,3	649,4	0,0	259,2	7,2	50,4	348,4	2 789,2	143,9	398,8
<b>Abr</b>	3 306,4	2 491,3	169,7	230,4	415,1	1 987,5	641,3	0,0	262,5	6,5	50,3	358,3	...	...	408,5
<b>May</b>	3 244,3	2 456,9	173,3	225,8	388,3	1 940,5	641,3	0,0	274,2	6,2	48,6	333,4	...	...	382,1
<b>Jun</b>	3 234,0	2 476,7	170,3	221,2	365,8	1 941,5	652,0	0,0	274,7	6,4	49,0	310,4	2 734,8	139,8	359,4
<b>Jul</b>	3 152,2	2 439,6	168,3	184,5	359,8	1 877,1	640,3	0,0	275,1	6,5	49,2	304,1	...	...	353,3
<b>Ago</b>	3 127,9	2 423,8	172,0	178,8	353,3	1 864,6	635,4	0,0	274,6	6,5	49,3	297,5	...	...	346,8
<b>Sep</b>	3 125,4	2 412,1	172,2	183,4	357,7	1 862,7	629,9	0,0	275,1	6,3	49,5	301,9	2 631,7	142,3	351,4
<b>Oct</b>	3 076,4	2 384,2	164,9	179,7	347,5	1 840,6	611,4	0,0	276,9	6,5	49,7	291,2	...	...	341,0
<b>Nov</b>	3 058,5	2 370,3	160,1	182,6	345,5	1 840,0	599,5	0,0	273,6	6,2	50,0	289,4	...	...	339,3
<b>Dic</b>	2 988,9	2 326,5	160,1	181,4	321,0	1 813,2	574,7	0,0	280,0	7,3	50,9	262,9	2 534,4	140,8	313,8
<b>14 Ene</b>	3 012,8	2 333,3	165,3	182,2	332,1	1 802,0	598,2	0,0	280,5	6,2	50,9	274,9	...	...	325,8
<b>Feb</b>	2 976,0	2 297,0	163,1	181,6	334,3	1 769,4	592,0	0,0	280,3	6,1	51,0	277,2	...	...	328,1
<b>Mar</b>	2 973,3	2 298,3	165,1	188,8	321,2	1 774,4	591,4	0,0	286,3	6,0	51,0	264,2	2 509,2	148,9	315,2
<b>Abr</b>	2 959,4	2 280,2	172,4	181,6	325,2	1 756,6	590,6	0,0	287,1	6,6	51,3	267,3	...	...	318,5
<b>May</b>	2 972,4	2 269,1	178,4	189,1	335,9	1 755,2	596,4	0,0	284,9	6,3	51,5	278,1	...	...	329,6
<b>Jun</b>	2 951,7	2 252,9	175,9	192,9	330,0	1 764,6	589,9	0,0	267,2	6,3	51,6	272,0	2 475,6	152,4	323,7
<b>Jul</b>	2 936,4	2 237,5	181,4	187,1	330,4	1 750,7	587,3	0,0	268,0	6,7	51,6	272,1	...	...	323,7
<b>Aug P</b>	2 927,4	2 225,6	172,9	185,9	343,0	1 719,4	597,2	0,0	267,8	6,6	51,5	284,9	...	...	336,4

Véanse notas al final del capítulo

**8. OTRAS INSTITUCIONES FINANCIERAS MONETARIAS**  
**D) Balance agregado de los componentes**

**8.52 Entidades de depósito**  
**Pasivo: resumen**

mm de euros

	Total	Por residencia				Por instrumentos					Por monedas		
		Residentes en España (a)	Residentes en otros países de la UEM	Resto del mundo	Rúbricas no clasificadas por residencia del tenedor	Depósitos	Participaciones en fondos del mercado monetario	Valores distintos de acciones y participaciones	Capital y reservas	Otros pasivos no clasificados	Euros	Monedas distintas del euro	Sin clasificar
<b>08</b>	3 252,3	1 922,7	224,4	268,1	837,2	2 415,1	...	359,3	232,8	245,1	2 429,8	344,7	477,9
<b>09</b>	3 315,0	1 957,5	236,8	260,8	859,9	2 455,1	...	396,5	259,7	203,6	2 528,6	323,0	463,4
<b>10</b>	3 305,5	1 931,9	219,0	280,7	873,9	2 431,6	...	377,5	269,9	226,5	2 473,0	336,0	496,4
<b>11</b>	3 444,6	1 955,0	237,0	245,3	1 007,3	2 437,3	...	368,6	353,9	284,8	2 507,8	298,1	638,7
<b>12</b>	3 394,3	2 032,4	154,6	176,3	1 031,0	2 363,3	...	324,4	389,2	317,3	2 462,4	225,3	706,6
<b>13</b>	2 988,9	1 817,7	163,9	133,2	874,1	2 114,8	...	235,0	413,9	225,2	2 169,3	180,5	639,1
<b>13 Mar</b>	3 331,9	1 974,5	180,9	184,8	991,8	2 340,1	...	305,6	381,5	304,7	2 408,8	236,9	686,2
<b>Abr</b>	3 306,4	1 936,8	179,4	186,4	1 003,9	2 302,5	...	296,4	387,2	320,3	2 361,6	237,3	707,5
<b>May</b>	3 244,3	1 916,2	171,0	180,2	976,9	2 267,4	...	277,0	405,9	294,0	2 316,2	228,2	699,9
<b>Jun</b>	3 234,0	1 930,3	181,8	173,8	948,1	2 285,9	...	268,0	408,3	271,8	2 332,0	221,9	680,1
<b>Jul</b>	3 152,2	1 899,7	175,4	140,9	936,1	2 216,1	...	256,8	410,6	268,8	2 283,9	189,0	679,3
<b>Ago</b>	3 127,9	1 895,5	170,6	136,4	925,4	2 202,5	...	254,8	410,5	260,1	2 271,9	185,4	670,6
<b>Sep</b>	3 125,4	1 887,5	172,6	137,0	928,4	2 197,0	...	248,8	412,3	267,2	2 260,4	185,4	679,6
<b>Oct</b>	3 076,4	1 856,9	169,8	132,3	917,4	2 159,0	...	241,4	416,2	259,9	2 222,2	178,2	676,0
<b>Nov</b>	3 058,5	1 850,1	165,8	132,1	910,5	2 148,0	...	238,1	415,7	256,7	2 207,7	178,4	672,4
<b>Dic</b>	2 988,9	1 817,7	163,9	133,2	874,1	2 114,8	...	235,0	413,9	225,2	2 169,3	180,5	639,1
<b>14 Ene</b>	3 012,8	1 812,2	175,1	124,2	901,3	2 111,5	...	233,6	418,4	249,3	2 171,4	173,7	667,6
<b>Feb</b>	2 976,0	1 798,9	176,2	118,3	882,6	2 093,4	...	227,6	419,1	235,9	2 154,0	167,0	655,0
<b>Mar</b>	2 973,3	1 804,4	178,3	121,4	869,3	2 104,0	...	225,6	419,5	224,1	2 159,0	170,7	643,6
<b>Abr</b>	2 959,4	1 779,2	180,9	121,4	877,9	2 081,5	...	225,9	419,9	232,1	2 134,3	173,1	652,0
<b>May</b>	2 972,4	1 787,9	182,9	123,0	878,6	2 093,8	...	221,5	419,1	238,1	2 139,1	176,2	657,1
<b>Jun</b>	2 951,7	1 792,2	175,4	122,6	861,5	2 090,3	...	213,8	409,3	238,4	2 128,9	175,1	647,7
<b>Jul</b>	2 936,4	1 780,6	181,0	121,6	853,1	2 083,2	...	207,7	408,4	237,1	2 117,5	173,4	645,4
<b>Ago</b>	P 2 927,4	1 767,3	181,1	116,7	862,3	2 065,1	...	208,0	410,2	244,1	2 104,1	169,0	654,3

Véanse notas al final del capítulo

**8. OTRAS INSTITUCIONES FINANCIERAS MONETARIAS**  
**D) Balance agregado de los componentes**

**8.53 Entidades de depósito**  
**Activo. Residentes en España**

Millones de euros

	Total	Préstamos y créditos								Valores distintos de acciones y participaciones		Participaciones de fondos del mercado monetario	Acciones y participaciones
		Del cual		Del cual		Del cual		Del cual		Del cual			
		Total	Euros	IFMs total	Euros	AAPP total	Euros	Otros sectores residentes total	Euros	Total	Euros		
12+13	1=2+10+	2=4+6+8	3=5+7+9	4	5	6	7	8	9	10	11	12	13
<b>08</b>	2 561 382	2 083 778	2 055 945	239 106	234 958	47 565	47 528	1 797 106	1 773 458	385 657	384 779	2	91 945
<b>09</b>	2 654 667	2 058 417	2 038 328	215 661	212 546	61 016	60 995	1 781 740	1 764 788	497 089	494 836	0	99 160
<b>10</b>	2 647 002	2 050 539	2 028 414	188 440	185 465	74 116	74 116	1 787 983	1 768 832	493 585	488 977	0	102 878
<b>11</b>	2 687 097	2 003 669	1 981 726	199 164	195 803	82 593	82 593	1 721 912	1 703 330	520 868	516 195	0	162 559
<b>12</b>	2 573 946	1 869 978	1 852 665	229 989	228 003	96 840	96 840	1 543 149	1 527 822	536 982	532 162	7	166 979
<b>13</b>	2 326 464	1 639 197	1 625 084	165 100	162 947	76 522	76 522	1 397 575	1 385 615	498 541	493 457	0	188 725
<b>13 Mar</b>	2 520 223	1 788 576	1 772 156	192 599	190 631	97 058	97 058	1 498 918	1 484 467	562 735	557 648	0	168 912
<b>Abr</b>	2 491 287	1 762 291	1 746 999	189 794	188 051	96 528	96 528	1 475 970	1 462 420	557 617	552 611	0	171 379
<b>May</b>	2 456 930	1 715 352	1 700 478	164 062	162 495	88 368	88 368	1 462 922	1 449 615	558 076	553 100	0	183 502
<b>Jun</b>	2 476 697	1 722 565	1 707 561	167 447	165 715	89 561	89 561	1 465 557	1 452 285	569 181	564 213	0	184 951
<b>Jul</b>	2 439 556	1 693 277	1 678 614	162 937	161 201	89 143	89 143	1 441 196	1 428 270	560 252	555 321	0	186 027
<b>Ago</b>	2 423 791	1 683 670	1 669 002	157 979	156 244	86 568	86 568	1 439 122	1 426 190	554 334	549 294	0	185 787
<b>Sep</b>	2 412 121	1 676 186	1 661 548	156 482	154 663	87 118	87 118	1 432 586	1 419 768	549 972	544 926	0	185 962
<b>Oct</b>	2 384 226	1 659 190	1 645 198	149 325	147 640	87 642	87 642	1 422 223	1 409 916	535 601	530 649	0	189 434
<b>Nov</b>	2 370 256	1 662 867	1 649 274	162 581	160 832	76 167	76 167	1 424 119	1 412 276	521 437	516 351	0	185 952
<b>Dic</b>	2 326 464	1 639 197	1 625 084	165 100	162 947	76 522	76 522	1 397 575	1 385 615	498 541	493 457	0	188 725
<b>14 Ene</b>	2 333 273	1 628 164	1 613 013	157 394	155 345	86 510	86 510	1 384 259	1 371 157	515 699	510 454	0	189 410
<b>Feb</b>	2 296 998	1 601 613	1 586 634	138 268	135 900	85 670	85 669	1 377 675	1 365 064	508 543	503 359	0	186 842
<b>Mar</b>	2 298 260	1 601 052	1 585 544	146 875	144 198	86 365	86 365	1 367 813	1 354 981	505 491	500 306	0	191 716
<b>Abr</b>	2 280 204	1 586 754	1 571 508	146 533	143 575	87 088	87 088	1 353 133	1 340 844	502 272	497 084	0	191 177
<b>May</b>	2 269 086	1 575 009	1 559 867	146 616	143 787	86 802	86 802	1 341 591	1 329 277	505 265	500 054	0	188 812
<b>Jun</b>	2 252 881	1 577 710	1 561 707	138 879	135 580	89 826	89 820	1 349 004	1 336 307	503 746	498 537	0	171 425
<b>Jul</b>	2 237 467	1 564 915	1 549 291	142 899	140 013	89 691	89 691	1 332 325	1 319 587	500 983	496 675	0	171 569
<b>Ago</b>	P 2 225 570	1 548 930	1 533 022	138 199	135 198	89 126	89 126	1 321 605	1 308 698	505 523	501 063	0	171 118

8. OTRAS INSTITUCIONES FINANCIERAS MONETARIAS  
D) Balance agregado de los componentes

8.54 Entidades de depósito. Pasivo. Depósitos de los residentes en España: por sectores y detalle por instrumentos de los depósitos de otros sectores residentes

Millones de euros

	Por sectores													
	Total 1=2+5+6+7	I F M			AAPP		Otros sectores residentes							
		Total 2=3+4	EC,EDE, EFC y BE 3	Fondos del merca- do mo- netario 4	Admi- nistra- ción Cen- tral 5	Otras AAPP 6	Total 7=8+14	En euros					Mone- das dis- tin- tas euro 14	
								Total 8=9+10+	A la vista 9	Del cual A plazo 10		Con pre- aviso 12		Cesio- nes tem- porales 13
Hasta dos años 11														
<b>08</b>	1 922 684	272 173	265 691	6 482	34 682	40 376	1 575 403	1 538 681	423 651	1 035 039	498 741	-	79 991	36 773
<b>09</b>	1 957 471	274 037	270 819	3 217	40 211	37 663	1 605 533	1 572 465	468 928	1 036 443	476 236	-	67 095	33 096
<b>10</b>	1 931 886	238 533	236 112	2 421	41 680	33 607	1 618 056	1 587 295	469 709	1 047 834	476 990	-	69 752	30 772
<b>11</b>	1 955 025	341 202	339 882	1 320	42 504	23 966	1 547 351	1 519 256	464 913	994 393	442 217	-	59 950	28 097
<b>12</b>	2 032 358	525 522	524 055	1 467	40 742	26 599	1 440 072	1 409 294	457 892	891 607	457 316	-	59 796	30 200
<b>13</b>	1 817 703	334 479	333 417	1 062	32 724	29 072	1 421 428	1 391 014	488 049	839 038	410 608	-	63 927	30 414
<b>13 Mar</b>	1 974 452	443 292	442 033	1 259	57 056	29 304	1 444 800	1 413 835	463 130	885 226	456 987	-	65 480	30 965
<b>Abr</b>	1 936 774	439 197	437 899	1 298	46 693	29 429	1 421 456	1 392 076	459 866	876 143	448 522	-	56 067	29 380
<b>May</b>	1 916 183	406 457	405 169	1 288	55 994	30 043	1 423 689	1 393 977	467 576	872 531	445 046	-	53 871	29 712
<b>Jun</b>	1 930 281	408 413	407 215	1 198	47 966	32 581	1 441 321	1 411 252	482 126	868 905	438 389	-	60 221	30 069
<b>Jul</b>	1 899 745	404 862	403 022	1 840	47 690	29 308	1 417 885	1 388 039	470 677	868 513	441 163	-	48 848	29 847
<b>Ago</b>	1 895 523	393 415	392 299	1 116	40 193	30 033	1 431 881	1 401 681	475 544	869 601	440 928	-	56 537	30 200
<b>Sep</b>	1 887 470	383 510	382 358	1 152	49 457	29 326	1 425 177	1 395 203	475 399	863 961	434 509	-	55 843	29 973
<b>Oct</b>	1 856 911	371 480	370 352	1 128	46 355	31 629	1 407 448	1 378 474	474 397	851 239	424 872	-	52 838	28 974
<b>Nov</b>	1 850 106	364 464	363 326	1 138	34 847	33 376	1 417 418	1 388 639	485 232	848 741	421 777	-	54 666	28 779
<b>Dic</b>	1 817 703	334 479	333 417	1 062	32 724	29 072	1 421 428	1 391 014	488 049	839 038	410 608	-	63 927	30 414
<b>14 Ene</b>	1 812 192	338 171	335 641	2 530	31 446	28 544	1 414 032	1 384 598	492 288	838 709	411 584	-	53 601	29 434
<b>Feb</b>	1 798 929	326 230	323 316	2 914	37 664	33 114	1 401 921	1 373 359	481 563	833 812	411 091	-	57 983	28 562
<b>Mar</b>	1 804 386	323 161	320 548	2 613	41 956	31 895	1 407 373	1 378 057	491 772	828 834	409 057	-	57 451	29 317
<b>Abr</b>	1 779 182	329 021	326 406	2 616	31 196	32 412	1 386 553	1 357 230	488 942	817 160	403 624	-	51 128	29 323
<b>May</b>	1 787 921	320 420	318 074	2 346	41 588	31 957	1 393 956	1 364 806	505 209	813 768	401 599	-	45 828	29 151
<b>Jun</b>	1 792 207	304 619	302 208	2 412	41 984	33 841	1 411 763	1 381 979	522 213	805 484	398 954	-	54 282	29 784
<b>Jul</b>	1 780 602	312 030	309 709	2 321	31 153	36 036	1 401 383	1 373 262	520 047	801 745	398 265	-	51 471	28 121
<b>Ago</b>	P 1 767 295	301 393	299 016	2 377	35 097	36 586	1 394 219	1 365 738	525 213	794 158	396 235	-	46 368	28 481

8. OTRAS INSTITUCIONES FINANCIERAS MONETARIAS  
D) Balance agregado de los componentes

8.81. Establecimientos financieros de crédito  
Activo: resumen

Millones de euros

	Total =13a15 =6a12= 1=2a5=	Por residencia				Por instrumentos							Por monedas		
		Residen- tes en España (a) 2	Residen- tes en otros países de la UEM 3	Resto del mundo 4	Rúbri- cas no clasif. por residen- cia del emisor 5=10a12	Prést- mos y crédi- tos 6	Valores distin- tos de accio- nes y parti- cipa- ciones 7	Partici- paciones de fon- dos del mercado moneta- rio 8	Accio- nes y parti- cipa- ciones 9	Efecti- vo 10	Activo fijo 11	Otros activos no cla- sifica- dos 12	Euros 13	Monedas distin- tas del euro 14	Sin clasi- ficar 15
<b>08</b>	75 276	68 842	3 512	650	2 273	70 544	2 389	-	70	0	1 141	1 132	72 912	92	2 273
<b>09</b>	57 121	51 826	3 198	471	1 626	51 493	3 940	-	63	0	681	945	55 485	11	1 626
<b>10</b>	55 729	49 221	3 685	932	1 890	50 723	3 067	-	48	0	785	1 105	53 838	0	1 890
<b>11</b>	55 911	48 439	4 138	909	2 425	51 927	1 484	-	74	0	937	1 488	53 485	1	2 425
<b>12</b>	50 761	44 680	2 585	1 153	2 343	46 836	1 482	-	99	0	957	1 387	48 213	204	2 343
<b>13</b>	49 941	42 673	3 445	1 567	2 256	44 757	2 822	-	107	0	849	1 406	47 260	426	2 256
<b>13 Mar</b>	50 196	43 542	2 607	1 220	2 827	45 217	2 053	-	99	0	953	1 873	46 923	446	2 826
<b>Abr</b>	49 092	42 832	2 551	1 163	2 546	44 398	2 049	-	99	0	956	1 590	...	...	2 545
<b>May</b>	49 032	42 952	2 579	1 028	2 472	44 410	2 045	-	104	0	956	1 517	...	...	2 472
<b>Jun</b>	49 987	43 934	2 683	976	2 394	45 127	2 362	-	104	0	949	1 446	47 322	271	2 394
<b>Jul</b>	49 146	43 013	2 707	971	2 455	44 241	2 346	-	104	0	929	1 526	...	...	2 455
<b>Ago</b>	48 818	42 500	2 744	957	2 616	43 758	2 340	-	104	0	912	1 704	...	...	2 616
<b>Sep</b>	48 029	41 790	2 802	1 105	2 331	43 139	2 455	-	104	0	881	1 450	45 421	276	2 331
<b>Oct</b>	46 382	40 073	2 835	1 175	2 298	41 557	2 419	-	107	0	857	1 441	...	...	2 298
<b>Nov</b>	46 744	40 151	3 039	1 333	2 220	41 828	2 589	-	107	0	854	1 367	...	...	2 220
<b>Dic</b>	49 941	42 673	3 445	1 567	2 256	44 757	2 822	-	107	0	849	1 406	47 260	426	2 256
<b>14 Ene</b>	48 940	41 593	3 258	1 543	2 546	43 529	2 754	-	112	0	851	1 695	...	...	2 546
<b>Feb</b>	48 398	41 132	3 111	1 562	2 593	43 100	2 584	-	120	0	861	1 733	...	...	2 593
<b>Mar</b>	48 536	40 993	3 110	1 767	2 665	43 254	2 491	-	126	0	860	1 805	45 359	512	2 665
<b>Abr</b>	48 276	40 649	3 018	1 731	2 878	42 805	2 467	-	126	0	862	2 017	...	...	2 878
<b>May</b>	48 531	40 605	3 042	1 934	2 950	42 959	2 496	-	126	0	875	2 075	...	...	2 950
<b>Jun</b>	48 399	40 545	3 181	2 004	2 669	43 135	2 467	-	127	0	881	1 789	44 992	738	2 669
<b>Jul</b>	48 056	40 330	2 844	2 087	2 796	42 589	2 545	-	126	0	887	1 909	...	...	2 796
<b>Ago</b>	P 48 058	40 142	2 673	2 325	2 917	42 594	2 421	-	126	0	882	2 036	...	...	2 917

Véanse notas al final del capítulo

8. OTRAS INSTITUCIONES FINANCIERAS MONETARIAS  
D) Balance agregado de los componentes

8.82. Establecimientos financieros de crédito  
Pasivo: resumen

Millones de euros

	Total	Por residencia				Por instrumentos					Por monedas		
		Residen- tes en España (a)	Residen- tes en otros países de la UEM	Resto del mundo	Rúbri- cas no clasi- ficadas por residen- cia del tenedor	Depósi- tos	Partici- paciones en fon- dos del mercado moneta- rio	Valores distin- tos de acciones y partici- pacio- nes	Capital y reservas	Otros pasivos no cla- sifica- dos	Euros	Monedas distin- tas del euro	Sin clasi- ficar
		2	3	4	5=8a10	6	7	8	9	10	11	12	13
	=11a13 =6a10= 1=2a5=												
<b>08</b>	75 276	52 239	10 675	858	11 505	63 772	...	565	7 226	3 713	63 396	941	10 939
<b>09</b>	57 121	38 779	8 427	553	9 362	47 759	...	389	6 970	2 003	47 495	653	8 973
<b>10</b>	55 729	37 526	8 603	306	9 293	46 435	...	330	6 925	2 038	46 337	429	8 964
<b>11</b>	55 911	39 863	7 454	190	8 404	47 507	...	296	6 231	1 876	47 612	192	8 107
<b>12</b>	50 761	36 590	5 033	196	8 942	41 819	...	156	6 474	2 312	41 761	213	8 786
<b>13</b>	49 941	36 361	4 639	194	8 747	41 194	...	27	6 975	1 746	40 993	228	8 720
<b>13 Mar</b>	50 196	36 016	4 970	193	9 016	41 179	...	132	6 590	2 295	41 081	230	8 885
<b>Abr</b>	49 092	35 593	4 400	193	8 906	40 186	...	127	6 567	2 212	40 082	230	8 779
<b>May</b>	49 032	35 443	4 477	192	8 919	40 112	...	126	6 627	2 167	40 008	230	8 794
<b>Jun</b>	49 987	36 038	4 521	191	9 236	40 750	...	123	6 927	2 187	40 643	231	9 113
<b>Jul</b>	49 146	35 241	4 401	190	9 314	39 832	...	124	6 963	2 227	39 726	230	9 190
<b>Ago</b>	48 818	34 821	4 413	190	9 394	39 424	...	126	7 018	2 251	39 320	230	9 268
<b>Sep</b>	48 029	34 073	4 331	189	9 436	38 593	...	126	6 874	2 435	38 489	229	9 310
<b>Oct</b>	46 382	33 284	4 336	191	8 569	37 812	...	127	6 710	1 732	37 710	229	8 443
<b>Nov</b>	46 744	33 612	4 351	192	8 589	38 155	...	60	6 726	1 803	37 987	228	8 529
<b>Dic</b>	49 941	36 361	4 639	194	8 747	41 194	...	27	6 975	1 746	40 993	228	8 720
<b>14 Ene</b>	48 940	35 551	4 548	189	8 652	40 288	...	27	7 013	1 612	40 092	224	8 625
<b>Feb</b>	48 398	35 111	4 367	184	8 735	39 662	...	27	6 917	1 791	39 470	219	8 708
<b>Mar</b>	48 536	35 315	4 374	179	8 668	39 868	...	24	6 846	1 799	39 678	214	8 644
<b>Abr</b>	48 276	34 540	4 547	175	9 014	39 263	...	18	6 880	2 115	39 069	212	8 996
<b>May</b>	48 531	35 120	4 517	172	8 722	39 809	...	12	6 918	1 792	39 612	209	8 710
<b>Jun</b>	48 399	34 545	4 688	168	8 999	39 400	...	6	6 800	2 193	38 316	1 091	8 992
<b>Jul</b>	48 056	34 634	4 185	167	9 070	38 986	...	6	6 894	2 170	37 902	1 090	9 064
<b>Ago</b>	P 48 058	34 706	4 061	167	9 124	38 934	...	6	6 802	2 315	37 851	1 090	9 117

Véanse notas al final del capítulo

8. OTRAS INSTITUCIONES FINANCIERAS MONETARIAS  
D) Balance agregado de los componentes

8.83. Establecimientos financieros de crédito  
Activo. Residentes en España

Millones de euros

	Total	Préstamos y créditos							Valores distintos de acciones y participaciones	Partici- paciones de fon- dos del mercado moneta- rio	Accio- nes y parti- cipa- ciones			
		Del cual		Del cual		Del cual		Del cual						
		Total	Euros	IFMs total	Euros	AAPP total	Euros	Otros secto- res re- siden- tes total				Euros	Total	Euros
		12+13 1=2+10+	2=4+6+8	3=5+7+9	4	5	6	7				8	9	10
<b>08</b>	68 842	66 397	66 315	3 492	3 491	3 875	3 875	59 030	58 949	2 389	2 389	-	55	
<b>09</b>	51 826	47 837	47 837	1 918	1 918	1 759	1 759	44 160	44 160	3 940	3 940	-	49	
<b>10</b>	49 221	46 119	46 119	2 136	2 136	2 167	2 167	41 816	41 816	3 067	3 067	0	35	
<b>11</b>	48 439	46 893	46 893	2 120	2 120	1 912	1 912	42 861	42 861	1 484	1 484	0	61	
<b>12</b>	44 680	43 113	43 110	2 816	2 815	1 308	1 308	38 989	38 987	1 481	1 481	-	86	
<b>13</b>	42 673	40 183	40 165	2 061	2 056	1 385	1 385	36 737	36 724	2 397	2 397	-	93	
<b>13 Mar</b>	43 542	41 403	41 383	2 864	2 864	1 115	1 115	37 424	37 404	2 053	2 053	-	86	
<b>Abr</b>	42 832	40 697	40 676	3 005	3 003	1 136	1 136	36 556	36 537	2 049	2 049	-	86	
<b>May</b>	42 952	40 817	40 795	3 119	3 116	1 118	1 118	36 579	36 561	2 045	2 045	-	91	
<b>Jun</b>	43 934	41 481	41 459	3 526	3 521	1 266	1 266	36 689	36 672	2 362	2 362	-	91	
<b>Jul</b>	43 013	40 576	40 554	2 876	2 872	1 223	1 223	36 477	36 459	2 346	2 346	-	91	
<b>Ago</b>	42 500	40 070	40 047	3 033	3 028	1 131	1 131	35 906	35 888	2 340	2 340	-	91	
<b>Sep</b>	41 790	39 245	39 223	2 672	2 667	1 231	1 231	35 342	35 324	2 455	2 455	-	91	
<b>Oct</b>	40 073	37 561	37 540	2 509	2 504	800	800	34 252	34 236	2 419	2 419	-	93	
<b>Nov</b>	40 151	37 654	37 635	2 633	2 629	947	947	34 074	34 059	2 404	2 404	-	93	
<b>Dic</b>	42 673	40 183	40 165	2 061	2 056	1 385	1 385	36 737	36 724	2 397	2 397	-	93	
<b>14 Ene</b>	41 593	39 116	39 099	2 171	2 168	1 197	1 197	35 748	35 735	2 379	2 379	-	99	
<b>Feb</b>	41 132	38 648	38 633	2 480	2 478	990	990	35 178	35 165	2 378	2 378	-	107	
<b>Mar</b>	40 993	38 564	38 550	2 275	2 274	1 021	1 021	35 268	35 255	2 317	2 317	-	113	
<b>Abr</b>	40 649	38 234	38 221	2 089	2 088	889	889	35 257	35 244	2 302	2 302	-	112	
<b>May</b>	40 605	38 189	38 175	2 323	2 321	924	924	34 942	34 929	2 303	2 303	-	113	
<b>Jun</b>	40 545	38 177	38 161	1 944	1 942	938	938	35 295	35 282	2 254	2 254	-	114	
<b>Jul</b>	40 330	37 994	37 978	1 894	1 892	962	962	35 138	35 125	2 224	2 224	-	112	
<b>Ago</b>	P 40 142	37 803	37 788	2 416	2 414	832	832	34 555	34 542	2 227	2 227	-	112	

**8. OTRAS INSTITUCIONES FINANCIERAS MONETARIAS**  
**D) Balance agregado de los componentes**

**8.84. Establecimientos financieros de crédito**  
**Pasivo. Depósitos de los residentes en España:**  
**por sectores y detalle por instrumentos**

Millones de euros

	Por sectores														
	Del cual		I F M s				AAPP		Otros sectores residentes						
	Total	Euros	Del cual		Entida- des de crédito y BE	Fondos del merca- do mo- netario	Admi- nistración Central	Otras Adminis- tracio- nes Pú- blicas	Total	En euros					Monedas distin- tas del euro
			Total	Euros						Total	A la vista	A plazo	del cual	Con pre- aviso	
1=3+7a9	2=4+10	3=5+6	4	5	6	7	8	9=10+16	10	11	12	Hasta dos años	14	15	16
<b>08</b>	52 239	52 165	48 975	48 901	48 975	-	-	10	3 254	3 254	66 3 168	208	20	-	-
<b>09</b>	38 779	38 687	33 958	33 866	33 934	24	-	13	4 809	4 809	47 4 736	25	26	-	-
<b>10</b>	37 526	37 404	33 219	33 096	33 188	30	-	15	4 293	4 293	65 4 190	108	37	-	-
<b>11</b>	39 863	39 862	31 681	31 679	31 628	52	-	13	8 169	8 169	18 8 106	156	45	-	-
<b>12</b>	36 590	36 588	28 675	28 673	28 675	-	-	9	7 906	7 906	3 7 861	164	42	-	-
<b>13</b>	36 361	36 361	27 771	27 771	27 771	0	-	12	8 578	8 578	4 8 518	109	56	-	-
<b>13 Mar</b>	36 016	36 012	27 885	27 881	27 885	-	-	9	8 123	8 123	4 8 076	42	42	-	-
<b>Abr</b>	35 593	35 590	27 554	27 551	27 554	-	-	9	8 031	8 031	4 7 984	42	43	-	-
<b>May</b>	35 443	35 440	27 539	27 537	27 539	-	-	8	7 895	7 895	4 7 848	46	43	-	-
<b>Jun</b>	36 038	36 036	28 171	28 169	28 171	-	-	8	7 859	7 859	4 7 811	45	44	-	-
<b>Jul</b>	35 241	35 238	27 445	27 442	27 445	-	-	8	7 788	7 788	4 7 738	42	46	-	-
<b>Ago</b>	34 821	34 818	27 138	27 135	27 138	-	-	8	7 675	7 675	4 7 623	39	48	-	-
<b>Sep</b>	34 073	34 069	26 435	26 432	26 435	-	-	8	7 629	7 629	4 7 575	28	50	-	-
<b>Oct</b>	33 284	33 282	25 161	25 159	25 161	-	-	9	8 114	8 114	4 8 058	28	52	-	-
<b>Nov</b>	33 612	33 611	24 639	24 638	24 639	-	-	11	8 963	8 963	4 8 905	449	54	-	-
<b>Dic</b>	36 361	36 361	27 771	27 771	27 771	0	-	12	8 578	8 578	4 8 518	109	56	-	-
<b>14 Ene</b>	35 551	35 551	26 948	26 948	26 948	-	-	12	8 591	8 591	4 8 528	213	58	-	-
<b>Feb</b>	35 111	35 111	26 883	26 883	26 883	0	-	12	8 216	8 216	4 8 152	28	60	-	-
<b>Mar</b>	35 315	35 315	27 166	27 166	27 166	-0	-	12	8 137	8 137	4 8 071	37	62	-	-
<b>Abr</b>	34 540	34 540	26 484	26 483	26 478	6	-	12	8 045	8 045	4 7 976	28	64	-	-
<b>May</b>	35 120	35 120	27 250	27 249	27 238	12	-	12	7 859	7 859	4 7 789	28	66	-	-
<b>Jun</b>	34 545	33 660	26 774	25 889	26 757	17	-	12	7 759	7 759	4 7 687	29	67	-	-
<b>Jul</b>	34 634	33 749	26 995	26 110	26 978	17	-	12	7 627	7 627	5 7 555	29	67	-	-
<b>Ago</b>	P 34 706	33 821	27 215	26 330	27 198	17	-	12	7 479	7 479	5 7 407	29	67	-	-



## 8. OTRAS INSTITUCIONES FINANCIERAS MONETARIAS

## 8.F Balance

D) Balance agregado de los componentes  
Fondos del mercado monetario

Millones de euros

	Diciembre 1997	Enero 1998	Diciembre 1998			Enero 1999	Junio 2014
	Balance de FIAMM que son FMM (a)	Balance de FIAMM que son FMM (b)	Balance de FIAMM que son FMM (b)	Balance de FIAMM que no son FMM (b)	Balance total FIAMM	Balance FMM=FIAMM (c)	Balance FMM
	1	2	3	4	5=3+4	6	7
<b>ACTIVO</b>							
<b>A. RESIDENTES EN ESPAÑA . . . . .</b>	<b>38 050</b>	<b>32 028</b>	<b>26 111</b>	<b>16 750</b>	<b>42 861</b>	<b>40 210</b>	<b>5 863</b>
<b>2. Préstamos y créditos (depósitos y adquisiciones temporales) . . . . .</b>	<b>22 880</b>	<b>18 036</b>	<b>14 358</b>	<b>7 029</b>	<b>21 386</b>	<b>20 455</b>	<b>2 281</b>
IFM . . . . .	22 366	17 492	13 947	7 017	20 963	19 784	2 281
Administraciones Públicas . . . . .	-	-	-	-	-	-	-
Otros residentes . . . . .	514	545	411	12	423	672	-
<b>3. Valores distintos de acciones y participaciones . . . . .</b>	<b>15 169</b>	<b>13 991</b>	<b>11 753</b>	<b>9 722</b>	<b>21 475</b>	<b>19 755</b>	<b>3 581</b>
3e. Del cual euros . . . . .	15 169	13 991	11 745	9 722	21 466	19 755	3 581
IFM . . . . .	52	79	130	35	165	995	1 017
3e. Del cual euros . . . . .	52	79	130	35	165	995	1 017
Del cual hasta dos años . . . . .	25	28	118	34	152	969	373
3x. Monedas distintas del euro . . . . .	-	-	-	-	-	-	-
Administraciones Públicas . . . . .	14 390	13 237	10 644	9 050	19 694	17 222	2 125
3e. Del cual euros . . . . .	14 390	13 237	10 636	9 050	19 686	17 222	2 125
Otros residentes . . . . .	728	676	979	637	1 615	1 538	439
3e. Del cual euros . . . . .	728	676	979	637	1 615	1 538	439
<b>4. y 5. Instrumentos del mercado monetario, acciones y participaciones . . . . .</b>	<b>-</b>	<b>-</b>	<b>-</b>	<b>-</b>	<b>-</b>	<b>-</b>	<b>-</b>
<b>B. RESIDENTES EN OTROS PAÍSES DE LA UEM. . . . .</b>	<b>1 808</b>	<b>1 959</b>	<b>1 844</b>	<b>3 507</b>	<b>5 352</b>	<b>5 630</b>	<b>1 374</b>
<b>2. Préstamos y créditos (depósitos y adquisiciones temporales) . . . . .</b>	<b>1 476</b>	<b>1 701</b>	<b>402</b>	<b>81</b>	<b>482</b>	<b>457</b>	<b>-</b>
IFM . . . . .	1 476	1 701	393	34	427	430	-
Administraciones Públicas . . . . .	-	-	-	-	-	-	-
Otros residentes . . . . .	-	-	8	47	55	28	-
<b>3. Valores distintos de acciones y participaciones . . . . .</b>	<b>332</b>	<b>258</b>	<b>1 443</b>	<b>3 427</b>	<b>4 869</b>	<b>5 172</b>	<b>1 374</b>
3e. Del cual euros . . . . .	332	258	1 413	3 376	4 789	5 117	1 371
IFM . . . . .	-	-	193	187	379	475	595
3e. Del cual euros . . . . .	-	-	187	140	327	423	592
Del cual hasta dos años . . . . .	-	-	177	132	309	314	55
3x. Monedas distintas del euro . . . . .	-	-	6	47	52	52	2
Administraciones Públicas . . . . .	-	-	1 139	3 089	4 227	4 132	565
3e. Del cual euros . . . . .	-	-	1 117	3 085	4 202	4 132	565
Otros residentes . . . . .	332	258	111	152	263	564	214
3e. Del cual euros . . . . .	332	258	108	152	260	562	213
<b>4. y 5. Instrumentos del mercado monetario, acciones y participaciones . . . . .</b>	<b>-</b>	<b>-</b>	<b>-</b>	<b>-</b>	<b>-</b>	<b>-</b>	<b>-</b>
<b>C. RESTO DEL MUNDO . . . . .</b>	<b>676</b>	<b>242</b>	<b>546</b>	<b>1 136</b>	<b>1 682</b>	<b>1 628</b>	<b>189</b>
<b>Préstamos y créditos (depósitos y adquisiciones temporales) . . . . .</b>	<b>-</b>	<b>-</b>	<b>298</b>	<b>881</b>	<b>1 179</b>	<b>1 069</b>	<b>-</b>
<b>3. Valores distintos de acciones y participaciones . . . . .</b>	<b>676</b>	<b>242</b>	<b>248</b>	<b>255</b>	<b>503</b>	<b>559</b>	<b>189</b>
3e. Del cual euros . . . . .	443	...	45	190	234	...	182
<b>5. Acciones y participaciones . . . . .</b>	<b>-</b>	<b>-</b>	<b>-</b>	<b>-</b>	<b>-</b>	<b>-</b>	<b>-</b>
<b>D. SIN CLASIFICAR . . . . .</b>	<b>530</b>	<b>382</b>	<b>345</b>	<b>396</b>	<b>741</b>	<b>1 092</b>	<b>59</b>
<b>7. Otros activos . . . . .</b>	<b>530</b>	<b>382</b>	<b>345</b>	<b>396</b>	<b>741</b>	<b>1 092</b>	<b>59</b>
<b>TOTAL ACTIVO . . . . .</b>	<b>41 063</b>	<b>34 611</b>	<b>28 846</b>	<b>21 790</b>	<b>50 636</b>	<b>48 560</b>	<b>7 484</b>

## 8. OTRAS INSTITUCIONES FINANCIERAS MONETARIAS

D) Balance agregado de los componentes  
Fondos del mercado monetario

## 8.F Balance

Millones de euros

	Diciembre 1997 Balance de FIAMM que son FMM (a)	Enero 1998 Balance de FIAMM que son FMM (b)	Diciembre 1998			Enero 1999 Balance FMM=FIAMM (c)	Junio 2014 Balance FMM
			Balance de FIAMM que son FMM (b)	Balance de FIAMM que no son FMM (b)	Balance total FIAMM 5=3+4		
	1	2	3	4	5=3+4	6	7
<b>PASIVO</b>							
<b>10. Participaciones en los fondos del mercado monetario. Total . . . . .</b>	<b>40 965</b>	<b>34 526</b>	<b>28 788</b>	<b>21 737</b>	<b>50 525</b>	<b>48 343</b>	<b>7 473</b>
<b>A. RESIDENTES EN ESPAÑA. . . . .</b>	<b>40 539</b>	<b>34 167</b>	<b>28 488</b>	<b>21 395</b>	<b>49 883</b>	<b>47 915</b>	<b>7 393</b>
10. Participaciones en los fondos del mercado monetario . . . . .	40 539	34 167	28 488	21 395	49 883	47 915	7 393
<b>B. RESIDENTES EN OTROS PAÍSES DE LA UEM. . . . .</b>	<b>352</b>	<b>297</b>	<b>249</b>	<b>126</b>	<b>375</b>	<b>249</b>	<b>46</b>
10. Participaciones en los fondos del mercado monetario . . . . .	352	297	249	126	375	249	46
<b>C. RESTO DEL MUNDO . . . . .</b>	<b>74</b>	<b>62</b>	<b>50</b>	<b>216</b>	<b>266</b>	<b>180</b>	<b>33</b>
10. Participaciones en los fondos del mercado monetario . . . . .	74	62	50	216	266	180	33
<b>D. SIN CLASIFICAR . . . . .</b>	<b>98</b>	<b>84</b>	<b>58</b>	<b>53</b>	<b>112</b>	<b>216</b>	<b>12</b>
14. Resto de pasivos . . . . .	98	84	58	53	112	216	12
<b>TOTAL PASIVO . . . . .</b>	<b>41 063</b>	<b>34 611</b>	<b>28 846</b>	<b>21 790</b>	<b>50 636</b>	<b>48 560</b>	<b>7 484</b>

Fuente: CNMV y elaboración propia

(a) A 31 de diciembre de 1997 los FMM son 106

(b) A 31 de diciembre de 1998 los FMM son los 136 incluidos en la lista aprobada y difundida (en abril de 1998) por el BCE.

(c) A partir de enero de 1999 los FMM se corresponden exactamente con la categoría legal de FIAMM.

**8. OTRAS INSTITUCIONES FINANCIERAS MONETARIAS**  
**D) Balance agregado de los componentes**

**8.91 Fondos del mercado monetario (a)**  
**Balance. Resumen**

Fuente: Comisión Nacional del Mercado de Valores y Banco de España

Millones de euros

Total activo = Total pasivo =2 a 4+9 = 5 a 8+9 = 10+14	Activo									Pasivo				
	Por residencia			Por instrumentos				Rúbricas no clasificadas	Participaciones emitidas (tenedores por residencia)				Otros pasivos no clasificados	
	Residentes en España (b)	Residentes en otros países de la UEM	Resto del mundo	Préstamos y créditos: depósitos y adquisiciones temporales	Valores distintos de acciones	Instrumentos del mercado monetario	Acciones y participaciones		Total	Residentes en España	Residentes en otros países de la UEM	Resto del mundo		
	2	3	4	5	6	7	8	9	10=11+12+13	11	12	13	14	
07	-	-	-	-	-	-	-	-	-	-	-	-	-	-
08	28 255	22 725	4 169	1 256	9 241	17 999	-	910	105	28 219	27 944	120	155	36
09	13 526	10 372	2 516	570	5 165	8 293	-	-	68	13 486	13 328	115	43	40
10	8 168	6 822	960	325	4 019	4 088	-	-	61	8 154	8 052	73	29	14
11	8 055	7 012	714	245	2 866	5 104	-	2	83	8 036	7 946	67	22	19
12	6 992	5 746	906	251	1 848	5 055	-	1	89	6 979	6 919	41	19	13
13														
Abr	7 060	6 018	783	176	2 183	4 794	-	-	83	7 046	6 987	40	19	14
May	7 304	6 307	737	178	2 394	4 828	-	-	82	7 289	7 230	39	19	15
Jun	7 897	6 866	751	186	2 446	5 358	-	-	94	7 883	7 812	41	30	14
Jul	8 122	7 032	809	194	2 459	5 576	-	-	87	8 110	8 037	43	30	13
Ago	8 252	7 127	842	189	2 369	5 788	-	-	95	8 242	8 168	45	28	11
Sep	8 395	7 266	886	148	2 414	5 886	-	-	95	8 380	8 310	39	32	14
Oct	8 400	7 263	904	139	2 552	5 755	-	-	93	8 382	8 310	36	36	18
Nov	8 239	7 060	923	155	2 588	5 551	-	-	100	8 226	8 158	33	35	13
Dic	8 432	7 325	867	152	2 697	5 644	-	3	88	8 420	8 350	34	36	12
14														
Ene	8 516	7 403	886	148	2 832	5 606	-	-	79	8 497	8 423	38	35	20
Feb	8 427	7 228	958	158	2 647	5 690	-	7	83	8 409	8 310	38	61	18
Mar	8 328	6 913	1 165	185	2 753	5 500	-	9	66	8 277	8 196	44	37	50
Abr	7 815	6 305	1 234	213	2 334	5 409	-	10	62	7 800	7 722	44	34	14
May	7 673	6 106	1 321	185	2 391	5 210	-	10	61	7 659	7 579	47	33	14
Jun	7 484	5 863	1 374	189	2 281	5 144	-	-	59	7 473	7 393	46	33	12

(a) Hasta el 31/12/97, 107 FIAMM se clasificaban como FMM. Desde el 1/1/98 hasta el 31/12/98, 136 FIAMM se clasificaban como FMM. Desde el 1/1/99 todos los FIAMM han pasado a clasificarse como FMM.

(b) Columna que tiene desarrollo en un cuadro posterior

**8. OTRAS INSTITUCIONES FINANCIERAS MONETARIAS**  
**D) Balance agregado de los componentes**

**8.92 Fondos del mercado monetario**  
**Activo. Residentes en España**

Fuente: Comisión Nacional del Mercado de Valores y Banco de España

Millones de euros

TOTAL	Préstamos y créditos (depósitos y adquisiciones temporales)				Valores distintos de acciones								Instrumentos del mercado monetario, acciones y participaciones	
	Total	IFM	AAPP	Otros sectores residentes	Del cual		Del cual		Del cual		Del cual			
					Euros	IFM	Euros	AAPP	Euros	Otros sectores residentes	Euros			
												Total		Euros
1=2+6+14	2	3	4	5	6	7	8	9	10	11	12	13	14	
07	-	-	-	-	-	-	-	-	-	-	-	-	-	-
08	22 725	9 019	9 017	-	2	12 796	12 796	7 708	7 708	2 893	2 893	2 195	2 195	910
09	10 372	5 165	5 030	-	135	5 207	5 207	1 507	1 507	3 015	3 015	685	685	-
10	6 822	4 004	3 937	-	67	2 818	2 818	993	993	1 552	1 552	273	273	-
11	7 012	2 866	2 855	-	10	4 147	4 147	1 162	1 162	2 796	2 796	188	188	-
12	5 746	1 846	1 823	-	23	3 899	3 899	1 142	1 142	2 525	2 525	231	231	1
13														
Abr	6 018	2 183	2 175	-	8	3 835	3 835	853	853	2 675	2 675	307	307	-
May	6 307	2 394	2 387	-	7	3 913	3 913	899	899	2 665	2 665	349	349	-
Jun	6 866	2 426	2 422	-	3	4 441	4 441	873	873	3 116	3 116	452	452	-
Jul	7 032	2 439	2 439	-	0	4 592	4 592	806	806	3 318	3 318	468	468	-
Ago	7 127	2 349	2 349	-	1	4 777	4 777	905	905	3 434	3 434	438	438	-
Sep	7 266	2 394	2 394	-	-	4 872	4 872	925	925	3 519	3 519	428	428	-
Oct	7 263	2 532	2 526	-	6	4 731	4 731	914	914	3 433	3 433	384	384	-
Nov	7 060	2 568	2 565	-	2	4 493	4 493	852	852	3 292	3 292	349	349	-
Dic	7 325	2 677	2 675	-	1	4 646	4 646	850	850	3 455	3 455	342	342	3
14														
Ene	7 403	2 812	2 808	-	4	4 592	4 592	860	860	3 398	3 398	333	333	-
Feb	7 228	2 627	2 626	-	1	4 598	4 598	926	926	3 317	3 317	355	355	3
Mar	6 913	2 733	2 733	-	-	4 171	4 171	979	979	2 857	2 857	336	336	9
Abr	6 305	2 334	2 331	-	3	3 962	3 962	962	962	2 625	2 625	374	374	10
May	6 106	2 391	2 391	-	0	3 704	3 704	956	956	2 312	2 312	437	437	10
Jun	5 863	2 281	2 281	-	-	3 581	3 581	1 017	1 017	2 125	2 125	439	439	-

## NOTAS A LOS CUADROS DEL CAPÍTULO 8. OTRAS INSTITUCIONES FINANCIERAS MONETARIAS

### Cuadro 8.C

a. Fuente: CNMV. Las series históricas mensuales de las principales rúbricas se publican en el sitio web del Banco de España, [www.bde.es](http://www.bde.es) apartado: Boletín Estadístico, cuadros 8.91 y 8.92.

### Cuadro 8.1

- a. Véase detalle en los cuadros 8.2 y 8.3.
- b. Véase detalle en los cuadros 8.41 a 8.44.
- c. Véanse detalles en los cuadros 8.51 a 8.54.
- d. Véanse detalles en los cuadros 8.81 a 8.84.
- e. Véanse detalles en los cuadros 8.91 y 8.92.

### Cuadro 8.2

- a. Véase detalle en el cuadro 8.4.
- b. Véase detalle en el cuadro 8.6.
- c. Véase detalle en el cuadro 8.12.

### Cuadro 8.3

- a. Coincide con la suma de la columna 1 del cuadro 8.8 y la columna 11 del cuadro 8.91.
- b. Coincide con la suma de la columna 1 del cuadro 8.10 y la columna 12 del cuadro 8.91.
- c. Coincide con la suma de la columna 1 del cuadro 8.13 y la columna 13 del cuadro 8.91.
- d. Véase detalle en cuadro 8.13.
- e. Coincide con la suma de la columna 1 del cuadro 8.8, la columna 1 del cuadro 8.10 y la columna 1 del cuadro 8.13.
- f. Véase detalle por tenedores en cuadro 8.91, columnas 11 a 13.
- g. Coincide con la suma de la columna 2 del cuadro 8.8, la columna 2 del cuadro 8.10 y las columnas 2 y 11 del cuadro 8.13.

### Cuadro 8.4

- a. Véase detalle en el cuadro 8.21.
- b. Véase detalle en el cuadro 8.22.

### Cuadro 8.6

- a. Véase detalle en el cuadro 8.7.

### Cuadro 8.8

- a. Véase detalle en los cuadros 8.21 y 8.25.
- b. Véase detalle en los cuadros 8.9, 8.22 y 8.28.

### Cuadro 8.10

- a. Véase detalle en el cuadro 8.11.

### Cuadro 8.13

- a. Hasta diciembre de 1998, el importe de las cesiones temporales está incluido en la columna 3.

### Cuadro 8.21

- a. Véase detalle en el cuadro 8.25.

### Cuadro 8.22

- a. Véase detalle en los cuadros 8.26 y 8.28.

### Cuadro 8.26

- a. Salvo diferencias de ámbito institucional (véase esquema de sectorización) y del concepto de crédito esta columna coincide con la columna 1 del cuadro 4.13.
- b. Además de las precisiones recogidas en la nota anterior, debe tenerse en cuenta que este total recoge todos los préstamos y créditos concedidos a los hogares por las OIFM mientras que la columna 3 del cuadro 4.13 no incluye los destinados a financiar actividades productivas de los empresarios individuales. Estos últimos figuran en la columna 2 del cuadro 4.13 (junto a los que financian las actividades productivas de las empresas, tanto financieras como no financieras) y, separadamente en la columna 6 del cuadro 8.27.
- c. Esta columna coincide con la columna 4 del cuadro 4.13 y con la columna 15 del cuadro 8.27 y se detalla en las columnas 2 a 4 y 10 del cuadro 8.27.
- d. Esta columna coincide con la suma de las columnas 6 y 14 del cuadro 8.27.

### Cuadro 8.27

- a. Este total coincide con la columna 6 del cuadro 8.26. Esta serie está disponible con periodicidad mensual en archivos csv.
- b. Hasta diciembre de 2013 se incluyen créditos con garantía hipotecaria. Después de esta fecha, se incluyen créditos que cuenten con una garantía real inmobiliaria, incluidas las instrumentadas como arrendamientos financieros, cualquiera que sea el inmueble recibido en garantía. Estas columnas se corresponden con las columnas 6 a 7 del cuadro 4.13.
- c. A partir de la edición de Junio de 2014, se ha producido una reclasificación de las entidades de contrapartida central, cuyos importes se han incorporado para toda la serie histórica.
- d. Esta columna coincide con la columna 13 del cuadro 4.13.
- e. Esta columna coincide con la columna 8 del cuadro 4.13.
- f. Esta serie está disponible con periodicidad mensual en archivos csv.

g. Esta columna coincide con la columna 9 del cuadro 4.13.

h. Esta columna coincide con la columna 4 del cuadro 4.13 y con la columna 7 del cuadro 8.26. Esta serie está disponible con periodicidad mensual en archivos csv.

**Cuadro 8.29**

a. A más de tres meses.

**Cuadro 8.30**

a. A más de tres meses.

**Cuadro 8.41**

a. Columna que tiene desarrollo en el cuadro 8.43.

**Cuadro 8.42**

a. Columna que tiene desarrollo en el cuadro 8.44.

**Cuadro 8.E**

a. El sistema de reservas mínimas (coeficiente de caja) de la zona del euro entró en vigor a principios de enero de 1999. Este apéndice al cuadro 8.C pretende describir cuál es el ámbito conceptual del sistema de reservas mínimas en la zona del euro, que se basa en la información procedente del balance mensual de las entidades de crédito, es decir, de las instituciones que figuran en el cuadro 8.C columna b.

b. Las discrepancias que pudiera haber entre los datos que figuran en la columna 2 y la suma de los códigos que figuran en la columna de conceptos se deben al desfase temporal entre la actualización de los balances (cuadro 8.C) y sus desarrollos en series históricas, y la de los pasivos computables en el coeficiente de reservas mínimas (cuadro 8.45).

**Cuadro 8.51**

a. Columna que tiene desarrollo en el cuadro 8.53

**Cuadro 8.52**

a. Columna que tiene desarrollo en el cuadro 8.54

**Cuadro 8.81**

a. Columna que tiene desarrollo en el cuadro 8.83

**Cuadro 8.82**

a. Columna que tiene desarrollo en el cuadro 8.84

**Cuadro 8.F**

a. A 31 de diciembre de 1997 los FMM son 106.

b. A 31 de diciembre de 1998 los FMM son los 136 incluidos en la lista aprobada y difundida (en abril de 1998) por el BCE.

c. A partir de enero de 1999 los FMM se corresponden exactamente con la categoría de FIAMM.

**Cuadro 8.91**

a. Hasta el 31/12/97, 107 FIAMM se clasificaban como FMM. Desde el 1/1/98, 136 FIAMM se clasificaban como FMM. Desde el 1/1/99 todos los FIAMM han pasado a clasificarse como FMM.

b. Columna que tiene desarrollo en un cuadro posterior.



CAPÍTULO 9 INSTITUCIONES FINANCIERAS NO MONETARIAS, EXCEPTO EMPRESAS DE SEGUROS  
Y FONDOS DE PENSIONES

## 9. INSTITUCIONES FINANCIERAS NO MONETARIAS (a)(b)

## 9.A Activo

## A) Total sector

## Conciliación entre los balances financieros de las CFEE y los balances oficiales

Datos referidos a Septiembre de 2008

Millones de euros

	Serie en cuadro/ columna (c)	Balances			Ajustes			Total CFEE
		Total	Otros intermediarios financieros (cuadro 9.C (d) y (e))	Auxiliares financieros (cuadro 9.F) (e)	Total	Jerar- quiza- ción de fuentes y otros	Valora- ción	
		(d)	(d) y (e)	(e)				
<b>TOTAL ACTIVO BALANCE OFICIAL (I+II)</b>		<b>832 605</b>	<b>816 816</b>	<b>15 789</b>				
<b>I. ACTIVOS FINANCIEROS incluidos en CFEE</b>	<b>9.1/1</b>	<b>825 972</b>	<b>810 482</b>	<b>15 490</b>	<b>14 304</b>	<b>6 228</b>	<b>8 076</b>	<b>840 276</b>
<b>AF.2 Efectivo y depósitos</b>		<b>572 454</b>	<b>567 607</b>	<b>4 847</b>	<b>22</b>	<b>22</b>		<b>572 475</b>
<i>Instituciones financieras</i>	9.1/3	572 332	567 485	4 847	22	22		572 354
<i>Resto del mundo</i>	9.1/5	122	122					122
<b>AF.3 Valores distintos de acciones</b>		<b>115 772</b>	<b>106 836</b>	<b>8 936</b>	<b>207</b>		<b>207</b>	<b>115 979</b>
<b>331 Valores distintos de acciones a corto plazo</b>		<b>25 289</b>	<b>23 388</b>	<b>1 901</b>	<b>87</b>		<b>87</b>	<b>25 377</b>
<i>Sociedades no financieras</i>	9.1/2	1 857	1 857		33		33	1 890
<i>Instituciones financieras</i>	9.1/3	17 925	17 925		11		11	17 936
<i>Administraciones Públicas</i>	9.1/4	5 508	3 606	1 901	43		43	5 550
<b>332 Valores distintos de acciones a largo plazo</b>		<b>88 604</b>	<b>81 569</b>	<b>7 035</b>	<b>120</b>		<b>120</b>	<b>88 724</b>
<i>Sociedades no financieras</i>	9.1/2	1 518	259	1 259				1 518
<i>Instituciones financieras</i>	9.1/3	20 670	20 368	302	-463		-463	20 207
<i>Administraciones Públicas</i>	9.1/4	11 878	6 528	5 349	408		408	12 285
<i>Resto del mundo</i>	9.1/5	54 538	54 413	125	175		175	54 713
<b>34 Derivados financieros</b>		<b>1 879</b>	<b>1 879</b>					<b>1 879</b>
<i>Instituciones financieras</i>	9.1/3	207	207					207
<i>Resto del mundo</i>	9.1/5	1 672	1 672					1 672
<b>AF.4 Préstamos</b>		<b>58 540</b>	<b>58 507</b>	<b>33</b>				<b>58 540</b>
<i>Sociedades no financieras, hogares e ISFLSH</i>	9.1/2	55 822	55 812	10				55 822
<i>Instituciones financieras</i>	9.1/3	1 486	1 462	23				1 486
<i>Administraciones Públicas</i>	9.1/4	1 233	1 233					1 233
<b>AF.5 Acciones y otras participaciones</b>		<b>73 074</b>	<b>71 835</b>	<b>1 239</b>	<b>7 870</b>		<b>7 870</b>	<b>80 943</b>
<b>511/512 Acciones</b>		<b>52 912</b>	<b>51 894</b>	<b>1 018</b>	<b>7 244</b>		<b>7 244</b>	<b>60 156</b>
<i>Sociedades no financieras</i>	9.1/2	16 080	15 469	610	11 001		11 001	27 081
<i>Instituciones financieras</i>	9.1/3	8 794	8 387	407	895		895	9 689
<i>Resto del mundo</i>	9.1/5	28 038	28 038	0	-4 652		-4 652	23 386
<b>513 Otras participaciones (exc.fondos)</b>		<b>7 000</b>	<b>7 000</b>					<b>7 000</b>
<i>Instituciones financieras</i>	9.1/3	7 000	7 000					7 000
<b>52 Participaciones en fondos de inversión</b>		<b>13 162</b>	<b>12 941</b>	<b>221</b>	<b>625</b>		<b>625</b>	<b>13 787</b>
<i>Instituciones financieras</i>	9.1/3	13 162	12 941	221	625		625	13 787
<b>AF.7 Otras cuentas pendientes de cobro</b>		<b>6 131</b>	<b>5 696</b>	<b>435</b>	<b>6 207</b>	<b>6 207</b>		<b>12 338</b>
<i>Sociedades no financieras, hogares e ISFLSH</i>		...	...	...				6 613
<i>Instituciones financieras</i>		...	...	...				5 726
<b>II. ACTIVOS no incluidos en CFEE</b>	...	<b>6 633</b>	<b>6 334</b>	<b>299</b>				
<i>Activo fijo</i>	...	6 633	6 334	299				

(a) Excepto Empresas de seguros y fondos de pensiones

(b) Dadas las peculiaridades de estos intermediarios financieros, se debe tener en cuenta que las Instituciones Financieras no Monetarias que aquí figuran son aquellas para las que se dispone de información en los registros estadísticos del Banco de España, hasta el momento de aparición de esta publicación.

(c) Referencia a la columna de Total CFEE.

(d) Cuando no se dispone de información para alguno de los agentes incluidos en la agrupación y se ha podido realizar una estimación, ésta se ha incorporado a los datos agregados. Se ha procedido de igual forma para los detalles de sectores de contrapartida de las distintas rúbricas del balance (ver cuadros 9.C y 9.F).

(e) Son Otros Intermediarios Financieros, porque las Instituciones Financieras Monetarias (capítulos 6 a 8) son, obviamente, los Intermediarios Financieros por excelencia (véase el esquema de sectorización que figura en este Boletín Estadístico).



## 9. INSTITUCIONES FINANCIERAS NO MONETARIAS (a)(b)

## 9.B Pasivo

## A) Total sector

## Conciliación entre los balances financieros de las CFEE y los balances oficiales

Datos referidos a Septiembre de 2008

Millones de euros

	Serie en cuadro/ columna (c)	Balances			Ajustes			Total CFEE
		Total (d)	Otros intermediarios financieros (cuadro 9.D) (d) y (e)	Auxiliares financieros (cuadro 9.G) (e)	Total	Jerar- quiza- ción de fuentes y otros	Valora- ción	
<b>TOTAL PASIVO BALANCE OFICIAL (III+IV)</b>		<b>832 608</b>	<b>816 819</b>	<b>15 789</b>				
<b>III. PASIVOS incluidos en CFEE</b>	<b>9.1/7</b>	<b>825 922</b>	<b>816 819</b>	<b>9 104</b>	<b>-4 785</b>	<b>-2 686</b>	<b>-2 099</b>	<b>821 138</b>
<b>AF.2 Efectivo y depósitos</b>	<b>9.1/8</b>	<b>2 166</b>	<b>2 166</b>					<b>2 166</b>
<i>Sociedades no financieras</i>	9.1/9	1 577	1 577					1 577
<i>Instituciones financieras</i>	9.1/10	589	589					589
<b>AF.3 Valores distintos de acciones</b>	<b>9.1/14+15</b>	<b>569 514</b>	<b>569 514</b>		<b>-15 634</b>		<b>-15 634</b>	<b>553 880</b>
<b>331 Valores distintos de acciones a corto plazo</b>	<b>9.1/14</b>	<b>17 440</b>	<b>17 440</b>					<b>17 440</b>
<i>Instituciones financieras</i>	9.1/14	83	83					83
<i>Resto del mundo</i>	9.1/14	17 358	17 358					17 358
<b>332 Valores distintos de acciones a largo plazo</b>	<b>9.1/14</b>	<b>552 074</b>	<b>552 074</b>		<b>-15 634</b>		<b>-15 634</b>	<b>536 439</b>
<i>Sociedades no financieras, hogares e ISFLSH</i>	9.1/14	5 559	5 559		-157		-157	5 402
<i>Instituciones financieras</i>	9.1/14	220 228	220 228		-6 237		-6 237	213 991
<i>Resto del mundo</i>	9.1/14	326 287	326 287		-9 240		-9 240	317 047
<b>34 Derivados financieros</b>	<b>9.1/15</b>	<b>0</b>		<b>0</b>				<b>0</b>
<b>AF.4 Préstamos</b>	<b>9.1/8</b>	<b>22 009</b>	<b>21 723</b>	<b>285</b>				<b>22 009</b>
<i>Sociedades no financieras</i>	9.1/9	80	80					80
<i>Instituciones financieras</i>	9.1/10	19 104	18 819	285				19 104
<i>Resto del mundo</i>	9.1/11	2 824	2 824					2 824
<b>AF.5 Acciones y otras participaciones</b>	<b>9.1/12+13</b>	<b>225 632</b>	<b>220 722</b>	<b>4 910</b>	<b>10 401</b>		<b>10 401</b>	<b>236 033</b>
<b>511/512 Acciones</b>	<b>9.1/13</b>	<b>17 485</b>	<b>12 576</b>	<b>4 910</b>	<b>6 064</b>		<b>6 064</b>	<b>23 549</b>
<i>Sociedades no financieras, hogares e ISFLSH</i>	9.1/13	5 892	5 824	67	2 457		2 457	8 349
<i>Instituciones financieras</i>	9.1/13	8 610	4 299	4 310	1 997		1 997	10 606
<i>Administraciones Públicas</i>	9.1/13	2 250	1 815	435				2 250
<i>Resto del mundo</i>	9.1/13	734	637	97	1 610		1 610	2 343
<b>52 Participaciones en fondos de inversión</b>	<b>9.1/12</b>	<b>208 147</b>	<b>208 147</b>		<b>4 337</b>		<b>4 337</b>	<b>212 484</b>
<i>Sociedades no financieras, hogares e ISFLSH</i>	9.1/12	160 824	160 824		2 503		2 503	163 327
<i>Instituciones financieras</i>	9.1/12	40 125	40 125		1 803		1 803	41 928
<i>Administraciones Públicas</i>	9.1/12	3 630	3 630					3 630
<i>Resto del mundo</i>	9.1/12	3 567	3 567		31		31	3 599
<b>AF.7 Otras cuentas pendientes de pago</b>	<b>9.1/16</b>	<b>9 736</b>	<b>5 833</b>	<b>3 904</b>	<b>-2 686</b>	<b>-2 686</b>		<b>7 050</b>
<i>Sociedades no financieras, hogares e ISFLSH</i>		...	...	...				4 368
<i>Instituciones financieras</i>		...	...	...				2 047
<b>IV. PASIVOS no incluidos en CFEE</b>		<b>6 686</b>		<b>6 686</b>				
<b>Pro memoria</b>								
<b>Activos financieros netos (I-III)</b>	<b>9.1/17</b>	<b>50</b>	<b>-6 337</b>	<b>6 387</b>	<b>19 089</b>			<b>19 138</b>

(a) Excepto Empresas de seguros y fondos de pensiones

(b) Dadas las peculiaridades de estos intermediarios financieros, se debe tener en cuenta que las Instituciones Financieras no Monetarias que aquí figuran son aquellas para las que se dispone de información en los registros estadísticos del Banco de España, hasta el momento de aparición de esta publicación.

(c) Referencia a la columna de Total CFEE.

(d) Cuando no se dispone de información para alguno de los agentes incluidos en la agrupación y se ha podido realizar una estimación, ésta se ha incorporado a los datos agregados. Se ha procedido de igual forma para los detalles de sectores de contrapartida de las distintas rúbricas del balance (ver cuadros 9.D y 9.G).

(e) Son Otros Intermediarios Financieros, porque las Instituciones Financieras Monetarias (capítulos 6 a 8) son, obviamente, los Intermediarios Financieros por excelencia (véase el esquema de sectorización que figura en este Boletín Estadístico).

9. INSTITUCIONES FINANCIERAS NO MONETARIAS (a)

A) Total sector  
Balances

9.1 Activo y pasivo. Valoración de activos financieros y pasivos según SEC 95

BE, CNMV, DGSFP. Valoración según SEC 95

Millones de euros

	Activos financieros						Promemoria: Activos no financieros (b)	Pasivos										Activos financieros netos					
	Total	Sociedades no financieras, hogares e SFLSH	Instituciones financieras	Administraciones Públicas	Resto del mundo	7=8+12a15		Total	Depósitos y préstamos (c)				Participaciones de los fondos de inversión (d)	Acciones	Valores distintos de acciones y participaciones	Derivados financieros	Otras cuentas-pendientes de pago		17=1-7				
									Total	Sociedades no financieras	Instituciones financieras	Resto del mundo								13	14	15	16
<b>01</b>	216 756 42 186	68 498	29 222	76 850	1 281	216 348	10 519	786	9 709	49	139 439	31 631	27 861	...	6 898	409							
<b>02</b>	215 087 51 217	68 573	23 857	71 440	1 580	213 278	11 741	698	10 302	741	124 017	26 286	47 070	...	4 163	1 809							
<b>03</b>	284 785 70 588	99 326	22 266	92 605	2 228	282 383	11 974	540	9 365	2 069	156 087	29 904	78 932	-0	5 487	2 402							
<b>04</b> /	328 484 81 715	125 975	21 335	99 458	2 502	326 758	13 413	520	10 828	2 064	196 993	8 537	100 636	0	7 179	1 726							
///	339 961 85 548	133 491	20 573	100 349	2 819	338 410	12 511	507	10 203	1 801	199 442	8 597	110 994	0	6 865	1 551							
IV	376 709 98 147	149 344	22 950	106 267	3 023	374 281	10 746	487	8 225	2 034	208 427	9 567	138 840	0	6 702	2 428							
<b>05</b> /	406 909 96 373	175 551	22 218	112 768	3 149	406 968	13 172	472	10 847	1 852	217 845	10 143	158 334	-	7 474	-59							
///	460 068 69 371	249 763	22 361	118 573	3 611	459 909	13 483	485	10 767	2 231	227 468	13 133	196 921	0	8 904	160							
IV	480 143 62 681	269 182	23 356	124 924	3 871	480 817	13 027	525	9 644	2 858	238 428	14 151	206 201	-0	9 010	-673							
<b>06</b> /	579 999 71 652	339 796	21 947	146 603	4 428	582 478	13 141	552	9 600	2 990	274 164	16 164	269 594	0	9 416	-2 479							
///	610 506 75 131	372 429	21 878	141 067	5 128	612 159	12 636	606	9 434	2 596	271 608	13 526	306 360	0	8 029	-1 653							
IV	643 911 78 937	398 957	22 474	143 543	5 430	647 975	12 550	906	8 489	3 156	283 136	17 729	322 554	-0	12 005	-4 064							
<b>07</b> /	773 050 88 115	510 905	23 789	150 241	5 891	778 598	13 852	1 310	8 818	3 723	317 123	24 344	413 794	-	9 485	-5 547							
///	819 127 93 110	548 706	22 078	155 234	6 499	822 167	17 345	999	11 020	5 327	323 009	25 307	446 265	0	10 241	-3 040							
IV	824 859 96 802	568 240	21 784	138 033	6 469	823 542	17 627	1 298	10 388	5 941	317 961	24 001	452 935	-0	11 018	1 318							
<b>08</b> /	819 335 89 824	612 830	18 871	97 810	6 572	810 751	26 919	1 533	21 224	4 162	242 848	22 638	509 925	-0	8 422	8 584							
///	847 232 92 831	644 427	19 518	90 456	6 585	830 945	27 929	1 654	23 117	3 157	226 715	22 755	545 502	-0	8 045	16 287							
IV	840 276 92 923	648 392	19 068	79 893	6 633	821 138	24 175	1 657	19 693	2 824	212 484	23 549	553 880	0	7 050	19 138							

(a) Excepto Empresas de seguros y fondos de pensiones.

(b) Datos según balance.

(c) Incluidas cesiones temporales de activos.

(d) Excluidos los Fondos del mercado monetario que figuran en los cuadros 8.F y siguientes.

9. INSTITUCIONES FINANCIERAS NO MONETARIAS (a)(b)  
 B) Otros intermediarios financieros (c)  
 Conciliación entre los balances financieros de las CFEE y los balances oficiales

Datos referidos a Septiembre de 2008

Millones de euros

	Serie en cuadro/columna (d)	Balances										Ajustes			Total CFEE
		Total (e)	IIC mobiliarias (excepto FMM) (cuadro 9.IE)	Sociedades de valores	Fondos de titulización (f)	Sociedades y fondos de capital riesgo (f)	Fondos de inversión inmobiliaria	Holding de instituciones financieras (f)	Emisores de participaciones preferentes (f)	Total	Jerarquización de fuentes	Valoración			
<b>TOTAL ACTIVO BALANCE OFICIAL (I-II)</b>	9.12/1	816 816	194 882	16 510	404 337	13 431	6 666	6 316	174 673	12 364	6 012	6 352	822 846		
<b>I. ACTIVOS FINANCIEROS incluidos en CFEE</b>		810 482	194 882	16 461	403 817	13 431	903	6 315	174 673	12 364	6 012	6 352	822 846		
<b>AF.2 Efectivo y depósitos</b>	9.12/3	567 607	43 963	8 628	370 216	930	749	198	142 923	22	22	22	567 607		
Instituciones financieras	9.12/5	567 485	43 841	8 628	370 216	930	749	198	142 923	22	22	22	567 507		
Resto del mundo		122	122	...	...	...	...	...	...	...	...	...	122		
<b>AF.3 Valores distintos de acciones</b>		106 836	104 345	1 852	558	...	80	...	...	55	55	55	106 891		
331 Valores distintos de acciones a corto plazo	9.12/2	23 388	23 232	122	...	...	34	...	...	130	130	130	23 518		
Sociedades no financieras	9.12/3	1 857	1 810	12	...	...	34	...	...	33	33	33	1 890		
Instituciones financieras	9.12/3	17 925	17 925	...	...	...	...	...	...	11	11	11	17 936		
Administraciones Públicas	9.12/4	3 606	3 497	109	...	...	...	...	...	86	86	86	3 692		
332 Valores distintos de acciones a largo plazo	9.12/2	81 569	79 234	1 730	558	...	46	...	...	-75	-75	-75	81 494		
Sociedades no financieras	9.12/2	259	258	1	...	...	...	...	...	...	...	...	259		
Instituciones financieras	9.12/3	20 368	18 660	1 662	...	...	46	...	...	-469	-469	-469	19 899		
Administraciones Públicas	9.12/4	6 528	6 510	18	...	...	...	...	...	220	220	220	6 748		
Resto del mundo	9.12/5	54 413	53 806	49	558	...	...	...	...	175	175	175	54 588		
<b>34 Derivados financieros</b>	9.12/2	1 879	1 879	...	...	...	...	...	...	...	...	...	1 879		
Instituciones financieras	9.12/3	207	207	...	...	...	...	...	...	...	...	...	207		
Resto del mundo		1 672	1 672	...	...	...	...	...	...	...	...	...	1 672		
<b>AF.4 Préstamos</b>	9.12/4	56 507	1 159	303	32 294	...	...	...	24 751	...	...	...	58 507		
Sociedades no financieras, hogares e ISFLSH		55 812	1 159	303	31 061	...	...	...	24 751	...	...	...	55 812		
Instituciones financieras	9.12/2	1 462	1 159	...	1 233	...	...	...	...	...	...	...	1 462		
Administraciones Públicas		1 233	...	...	...	...	...	...	...	...	...	...	1 233		
<b>AF.5 Acciones y otras participaciones</b>	9.12/3	71 835	48 716	2 949	...	7 452	5 718	7 000	7 000	6 298	6 298	6 298	78 133		
511/512 Acciones	9.12/5	51 884	35 796	2 928	...	7 452	5 718	5 718	5 718	5 879	5 879	5 879	57 773		
Sociedades no financieras		15 469	7 783	235	...	7 452	...	...	...	10 131	10 131	10 131	25 600		
Instituciones financieras	9.12/3	8 387	2 507	162	...	...	5 718	5 718	...	400	400	400	8 787		
Resto del mundo		28 038	25 507	2 531	...	...	...	...	...	-4 652	-4 652	-4 652	23 386		
<b>513 Otras participaciones</b>	9.12/2	7 000	...	...	...	...	...	7 000	7 000	7 000	7 000	7 000	7 000		
Instituciones financieras	9.12/3	12 941	12 920	21	...	...	...	7 000	7 000	419	419	419	13 360		
Resto del mundo	9.12/6	12 941	12 920	21	...	...	...	...	...	419	419	419	13 360		
<b>AF.7 Otras cuentas pendientes de cobro</b>	...	5 696	-3 301	2 728	748	5 049	74	398	...	5 990	5 990	5 990	11 687		
Sociedades no financieras, hogares e ISFLSH		...	...	...	...	...	...	...	...	...	...	...	6 355		
Instituciones financieras		...	...	...	...	...	...	...	...	...	...	...	5 332		
<b>II. ACTIVOS no incluidos en CFEE</b>	...	6 334	0	50	520	...	5 763	1	...	...	...	...	...		
Activo filio		6 334	0	50	520	...	5 763	1	...	...	...	...	...		

(a) Excepto Empresas de seguros y fondos de pensiones

(b) Dadas las peculiaridades de estos intermediarios financieros, se debe tener en cuenta que las Instituciones financieras no monetarias que aquí figuran son aquellas para las que se dispone de información en los registros estadísticos del Banco de España, hasta el momento de aparición de esta publicación.

(c) Son Otros intermediarios financieros, porque las Instituciones financieras monetarias (capítulos 6 a 8) son, obviamente, los intermediarios financieros por excelencia (véase el esquema de sectorización que figura en este Boletín Estadístico).

(d) Referencia a la columna del Total CFEE.

9. INSTITUCIONES FINANCIERAS NO MONETARIAS (a)(b)  
 B) Otros intermediarios financieros (c)  
 Conciliación entre los balances financieros de las CFEE y los balances oficiales

Datos referidos a Septiembre de 2008

Millones de euros

Serie en cuadro/columna (d)	Total (e)	Balances							Ajustes			Total CFEE
		Total (e)	IIC mobiliarias (excepto FMM) (cuadro 9.E)	Sociedades de valores	Fondos de titulización (f)	Sociedades y fondos de capital riesgo (f)	Fondos de inversión inmobiliaria	Holding de instituciones financieras (f)	Emisores de participaciones preferentes (f)	Total	Jerarquización de fuentes	
<b>TOTAL PASIVO BALANCE OFICIAL (III-IV)</b>	<b>816 819</b>	<b>194 882</b>	<b>16 510</b>	<b>404 337</b>	<b>13 431</b>	<b>6 666</b>	<b>6 319</b>	<b>174 673</b>				
<b>III. PASIVOS incluidos en CFEE</b>	<b>816 819</b>	<b>194 882</b>	<b>16 510</b>	<b>404 337</b>	<b>13 431</b>	<b>6 666</b>	<b>6 319</b>	<b>174 673</b>	<b>-5 415</b>	<b>-2 214</b>	<b>-3 201</b>	<b>811 404</b>
<b>AF.2 Efectivo y depósitos</b>	<b>2 166</b>		<b>2 166</b>									<b>2 166</b>
Sociedades no financieras	1 577											1 577
Instituciones financieras	589											589
<b>AF.3 Valores distintos de acciones</b>	<b>569 514</b>			<b>397 731</b>			<b>975</b>	<b>156 150</b>	<b>-15 634</b>		<b>-15 634</b>	<b>553 880</b>
<b>331 Valores distintos de acciones a corto plazo</b>	<b>17 440</b>			<b>499</b>				<b>13 807</b>				<b>17 440</b>
Instituciones financieras	83											83
Resto del mundo	17 358											17 358
<b>332 Valores distintos de acciones a largo plazo</b>	<b>552 074</b>			<b>397 232</b>			<b>975</b>	<b>153 867</b>	<b>-15 634</b>		<b>-15 634</b>	<b>536 439</b>
Sociedades no financieras, hogares e ISFLSH	5 559						941		-157		-157	5 402
Instituciones financieras	220 228						34		-6 237		-6 237	213 991
Resto del mundo	326 287								-9 240		-9 240	317 047
<b>AF.4 Préstamos</b>	<b>21 723</b>		<b>10 507</b>	<b>4 200</b>		<b>9</b>		<b>7 000</b>				<b>21 723</b>
Sociedades no financieras	80											80
Instituciones financieras	18 819		7 602	4 200		9		7 000				18 819
Resto del mundo	2 824		2 824									2 824
<b>AF.5 Acciones y otras participaciones</b>	<b>220 722</b>	<b>192 808</b>	<b>1 864</b>		<b>14 748</b>	<b>6 263</b>	<b>5 040</b>		<b>9 294</b>		<b>9 294</b>	<b>230 016</b>
<b>511/512 Acciones</b>	<b>12 576</b>		<b>1 864</b>		<b>5 672</b>		<b>5 040</b>		<b>4 956</b>		<b>4 956</b>	<b>17 532</b>
Sociedades no financieras, hogares e ISFLSH	5 824								2 457		2 457	8 282
Instituciones financieras	4 299								1 000		1 000	5 299
Administraciones Públicas	1 815								1 499		1 499	1 815
Resto del mundo	637								1 499		1 499	2 136
<b>52 Participaciones y acciones emitidas por fondos y sociedades de inversión</b>	<b>208 147</b>	<b>192 808</b>			<b>9 076</b>	<b>6 263</b>			<b>4 337</b>		<b>4 337</b>	<b>212 484</b>
Sociedades no financieras, hogares e ISFLSH	160 824	154 561							2 503		2 503	163 327
Instituciones financieras	40 125	34 680							1 803		1 803	41 928
Administraciones Públicas	3 630											3 630
Resto del mundo	3 567	3 567							31		31	3 599
<b>AF.7 Otras cuentas pendientes de pago</b>	<b>5 833</b>	<b>2 074</b>	<b>1 974</b>	<b>2 406</b>	<b>-1 315</b>	<b>387</b>	<b>307</b>		<b>-2 214</b>		<b>-2 214</b>	<b>3 619</b>
Sociedades no financieras, hogares e ISFLSH												2 350
Instituciones financieras												634
<b>IV. PASIVOS no incluidos en CFEE</b>												
<b>Pro memoria</b>												
<b>Activos financieros netos (I-III)</b>	<b>-6 337</b>	<b>-0</b>	<b>-50</b>	<b>-520</b>		<b>-5 763</b>	<b>-4</b>		<b>17 779</b>			<b>11 442</b>

(e) Cuando no se dispone de información para alguno de los agentes incluidos en la agrupación y se ha podido realizar una estimación, ésta se ha incorporado a los datos agregados. Se ha procedido de igual forma para los detalles de sectores de contrapartida de las distintas rúbricas del balance.

(f) Datos estimados.



9. INSTITUCIONES FINANCIERAS NO MONETARIAS (a)  
 B) Otros intermediarios financieros: Instituciones de inversión colectiva (b)  
 Conciliación entre los balances financieros de las CFEE y los balances oficiales

9.E Activo y pasivo

Datos referidos a Septiembre de 2008

Millones de euros

	Serie en cuadro/ columna (c)	Balances				Ajustes			Total CFEE
		Total	Fondos de inversión mobiliaria (b)	Sociedades de inversión de capital fijo	Sociedades de inversión de capital variable	Total	Jerar- quiza- ción de fuentes y otros	Valora- ción	
<b>TOTAL ACTIVO BALANCE OFICIAL (I+II)</b>		<b>194 882</b>	<b>168 011</b>		<b>26 871</b>				
<b>I. ACTIVOS FINANCIEROS incluidos en CFEE</b>	<b>9.21/2</b>	<b>194 882</b>	<b>168 011</b>		<b>26 870</b>	<b>1 049</b>	<b>6 009</b>	<b>-4 960</b>	<b>195 930</b>
<b>AF.2 Efectivo y depósitos</b>		<b>43 963</b>	<b>34 846</b>		<b>9 117</b>				<b>43 963</b>
Instituciones financieras	9.23/2	43 841	...	...	...				43 841
Resto del mundo.	9.23/11	122	...	...	...				122
<b>AF.3 Valores distintos de acciones</b>		<b>104 345</b>	<b>97 672</b>		<b>6 673</b>	<b>21</b>		<b>21</b>	<b>104 366</b>
<b>331 Valores distintos de acciones a corto plazo</b>		<b>23 232</b>	<b>20 770</b>		<b>2 462</b>	<b>134</b>		<b>134</b>	<b>23 366</b>
Sociedades no financieras	9.22/4	1 810	1 156	...	654	35		35	1 845
Instituciones financieras	9.23/5	17 925	16 506	...	1 419	11		11	17 936
Administraciones Públicas	9.22/10+13	3 497	3 108	...	389	88		88	3 585
<b>332 Valores distintos de acciones a largo plazo</b>		<b>79 234</b>	<b>75 121</b>		<b>4 113</b>	<b>-114</b>		<b>-114</b>	<b>79 121</b>
Sociedades no financieras	9.22/5	258	104	...	154				258
Instituciones financieras	9.23/6	18 660	17 889	...	771	-507		-507	18 153
Administraciones Públicas	9.22/11+14	6 510	5 957	...	553	219		219	6 730
Resto del mundo.	9.23/13	53 806	51 171	...	2 635	174		174	53 980
<b>34 Derivados financieros</b>		<b>1 879</b>	<b>1 781</b>		<b>98</b>				<b>1 879</b>
Instituciones financieras	9.23/7	207	268	...	-61				207
Resto del mundo.	9.23/14	1 672	1 513	...	159				1 672
<b>AF.4 Préstamos</b>		<b>1 159</b>	<b>1 159</b>						<b>1 159</b>
Instituciones financieras		1 159	1 159						1 159
<b>AF.5 Acciones y otras participaciones.</b>		<b>48 716</b>	<b>35 998</b>		<b>12 718</b>	<b>-4 981</b>		<b>-4 981</b>	<b>43 735</b>
<b>511/512 Acciones</b>		<b>35 796</b>	<b>24 356</b>		<b>11 441</b>	<b>-5 400</b>		<b>-5 400</b>	<b>30 396</b>
Sociedades no financieras		7 783	4 565	...	3 217	-830		-830	6 953
Instituciones financieras		2 507	1 446	...	1 060	-338		-338	2 169
Resto del mundo.		25 507	18 344	...	7 163	-4 232		-4 232	21 275
<b>52 Participaciones en fondos de inversión.</b>		<b>12 920</b>	<b>11 642</b>		<b>1 277</b>	<b>419</b>		<b>419</b>	<b>13 339</b>
Instituciones financieras		12 920	11 642	...	1 277	419		419	13 339
<b>AF.7 Otras cuentas pendientes de cobro.</b>		<b>-3 301</b>	<b>-1 664</b>		<b>-1 637</b>	<b>6 009</b>	<b>6 009</b>		<b>2 708</b>
Sociedades no financieras	9.22/7	...	...	...	...				1 447
Instituciones financieras	9.23/9	...	...	...	...				1 261
<b>II. ACTIVOS no incluidos en CFEE</b>		<b>0</b>			<b>0</b>				
Activo fijo	9.21/8	0		...	0				
<b>TOTAL PASIVO BALANCE OFICIAL (III+IV)</b>		<b>194 882</b>	<b>168 011</b>		<b>26 871</b>				
<b>III. PASIVOS incluidos en CFEE</b>		<b>194 882</b>	<b>168 011</b>		<b>26 871</b>	<b>1 767</b>	<b>-302</b>	<b>2 070</b>	<b>196 649</b>
<b>AF.5 Acciones y otras participaciones.</b>		<b>192 808</b>	<b>166 285</b>		<b>26 523</b>	<b>2 070</b>		<b>2 070</b>	<b>194 878</b>
<b>511/512 Acciones</b>									
Sociedades no financieras, hogares e ISFLSH				...					
Instituciones financieras				...					
Resto del mundo.				...					
<b>52 Participaciones y acciones emitidas por fondos y sociedades de inversión.</b>		<b>192 808</b>	<b>166 285</b>		<b>26 523</b>	<b>2 070</b>		<b>2 070</b>	<b>194 878</b>
Sociedades no financieras, hogares e ISFLSH				...					154 796
Instituciones financieras				...					36 483
Resto del mundo.				...					3 599
<b>AF.7 Otras cuentas pendientes de pago.</b>	<b>9.24/10</b>	<b>2 074</b>	<b>1 726</b>		<b>348</b>	<b>-302</b>	<b>-302</b>		<b>1 772</b>
<b>IV. PASIVOS no incluidos en CFEE</b>									
<b>Pro memoria</b>									
<b>Activos financieros netos (I-III)</b>		<b>-0</b>			<b>-0</b>	<b>-719</b>			<b>-719</b>

(a) Excepto Empresas de seguros y fondos de pensiones.

(b) IIC en valores mobiliarios, excepto Fondos del mercado monetario considerados Instituciones Financieras Monetarias que figuran en el capítulo 8 (cuadros 8.F, 8.91 y 8.92).

(c) Referencia a la columna de Total CFEE.

9. INSTITUCIONES FINANCIERAS NO MONETARIAS (a)  
**B) Otros intermediarios financieros: Instituciones de inversión colectiva (b)**  
**Balances**

9.21 **Activo y pasivo**  
**Valoración de activos financieros**  
**y pasivos según SEC 95**

CNMV. Valoración según SEC 95

Millones de euros

	Número de instituciones 1	Activos financieros						Pro memoria: activos no financieros (c) 8	Pasivos				Activos financieros netos 13 = 2-9
		Total 2=3+4+5+7	Sociedades no financieras 3	Administraciones Públicas 4	Instituciones financieras 5	Del cual OIFM 6	Resto del mundo 7		Total 9=10 a 12	Participaciones en fondos de inversión excepto FMM 10	Acciones emitidas por sociedades de inversión 11	Otras cuentas pendientes de pago 12	
01	4 689	156 999	11 079	23 173	46 064	39 310	76 684	2	162 242	137 493	23 709	1 040	-5 242
02	5 148	140 349	7 692	17 529	43 991	36 330	71 136	1	141 491	121 367	19 521	603	-1 142
03	5 388	174 576	9 765	15 436	59 305	39 405	90 070	1	181 254	152 573	27 463	1 219	-6 678
04 I	5 388	192 293	11 025	14 182	70 716	44 883	96 370	2	198 018	169 144	27 081	1 793	-5 725
04 II	5 486	194 424	11 459	13 271	72 162	44 857	97 532	2	196 193	171 087	23 636	1 470	-1 769
04 III	5 553	202 508	12 865	13 589	73 801	47 277	102 253	2	204 841	178 100	25 103	1 638	-2 333
05 I	5 603	213 392	13 152	13 104	75 891	47 974	111 245	2	213 572	186 060	25 773	1 740	-180
05 II	5 606	222 670	14 043	13 248	79 888	49 483	115 492	2	222 994	194 567	26 461	1 966	-324
05 III	5 644	233 322	15 266	13 880	83 064	52 975	121 113	2	233 564	203 669	27 754	2 141	-241
05 IV	5 687	237 067	15 028	12 591	83 530	53 795	125 918	1	237 253	207 450	27 610	2 193	-186
06 I	5 738	267 348	16 336	12 658	95 183	63 845	143 170	1	268 049	237 410	28 691	1 948	-701
06 II	5 780	263 774	16 057	12 797	97 304	66 426	137 617	1	264 264	234 879	27 944	1 441	-490
06 III	5 860	274 654	17 931	13 447	103 396	72 424	139 879	1	275 414	244 734	29 200	1 480	-760
06 IV	6 000	302 562	19 314	13 820	123 034	88 350	145 641	0	302 536	270 301	30 076	2 159	26
07 I	6 034	305 385	19 335	14 493	125 158	90 247	145 547	0	307 131	273 422	31 516	2 193	-1 746
07 II	6 138	312 253	18 955	13 451	129 446	92 505	149 533	0	311 810	276 600	32 792	2 418	443
07 III	6 198	305 471	17 870	13 011	141 648	104 649	132 058	0	305 681	270 736	32 360	2 584	-210
07 IV	6 241	289 765	16 393	12 051	142 540	107 566	117 930	0	289 782	256 055	31 482	2 246	-17
08 I	6 220	232 662	13 581	10 120	114 972	83 870	93 356	0	229 050	197 834	29 056	2 160	3 612
08 II	6 268	214 304	11 632	10 523	104 750	76 313	86 835	0	211 943	181 725	28 415	1 802	2 362
08 III	6 259	195 930	10 502	10 315	97 649	73 515	77 049	0	196 649	167 738	27 140	1 772	-719

(a) Excepto Empresas de seguros y fondos de pensiones.

(b) IIC en valores mobiliarios, excepto Fondos del mercado monetario considerados IFMs que figuran en los cuadros 8.F, 8.91 y 8.92

(c) Datos según balance.

9. INSTITUCIONES FINANCIERAS NO MONETARIAS (a)  
**B) Otros intermediarios financieros: Instituciones de inversión colectiva (b)**  
**Balances**

9.22 **Activos financieros.**  
**Sociedades no financieras y**  
**Administraciones Públicas**

CNMV. Valoración según SEC 95

Millones de euros

	Sociedades no financieras							Administraciones Públicas						
	Total 1=2+7	Cartera de valores					Otras cuentas pendientes de cobro 7	Total 8=9+12	Cartera de valores (valores distintos de acciones)					
		Total 2=3+6	Valores distintos de acciones			Acciones y otras participaciones 6			Estado			Otras Administraciones Públicas		
			Total 3=4+5	A corto plazo 4	A largo plazo 5				Total 9=10+11	A corto plazo 10	A largo plazo 11	Total 12=13+14	A corto plazo 13	A largo plazo 14
01	11 079	9 792	2 327	1 722	606	7 465	1 286	23 173	21 923	1 327	20 596	1 250	418	832
02	7 692	6 798	740	657	83	6 058	894	17 529	16 574	1 420	15 155	955	420	535
03	9 765	8 970	990	555	435	7 980	795	15 436	14 604	1 323	13 281	832	192	640
04 I	11 025	10 132	1 006	554	452	9 127	893	14 182	13 294	937	12 357	888	267	621
04 II	11 459	10 514	1 178	875	304	9 336	946	13 271	12 299	748	11 551	972	435	537
04 III	12 865	11 906	1 242	941	300	10 665	959	13 589	12 565	1 290	11 275	1 025	532	493
05 I	13 152	12 584	1 337	906	431	11 247	567	13 104	12 128	1 154	10 974	975	392	584
05 II	14 043	13 149	1 357	920	437	11 791	894	13 248	12 238	1 689	10 549	1 009	583	427
05 III	15 266	14 493	1 173	733	439	13 320	774	13 880	12 932	2 396	10 536	948	435	512
05 IV	15 028	14 307	1 322	517	805	12 985	721	12 591	11 782	1 555	10 226	809	402	407
06 I	16 336	15 477	1 548	1 200	348	13 929	859	12 658	12 022	2 249	9 773	636	241	396
06 II	16 057	15 193	1 815	1 409	406	13 378	864	12 797	12 123	2 604	9 520	673	283	390
06 III	17 931	16 894	1 969	1 542	428	14 924	1 037	13 447	12 819	2 932	9 887	628	235	393
06 IV	19 314	17 935	2 735	2 259	476	15 200	1 379	13 820	13 156	3 026	10 130	665	331	334
07 I	19 335	18 128	2 120	1 613	507	16 008	1 208	14 493	13 791	3 310	10 481	702	301	401
07 II	18 955	17 449	1 323	820	503	16 126	1 505	13 451	12 648	2 539	10 108	804	424	379
07 III	17 870	16 098	1 490	1 122	367	14 608	1 773	13 011	12 229	2 388	9 841	782	420	361
07 IV	16 393	14 978	1 803	1 347	456	13 175	1 415	12 051	11 335	2 264	9 071	717	384	333
08 I	13 581	12 055	2 274	1 613	661	9 781	1 526	10 120	9 406	2 806	6 600	714	318	396
08 II	11 632	10 576	2 103	1 600	503	8 473	1 056	10 523	9 806	3 524	6 282	717	315	402
08 III	10 502	9 055	2 103	1 845	258	6 953	1 447	10 315	9 532	3 222	6 309	783	363	420

(a) Excepto Empresas de seguros y fondos de pensiones.

(b) IIC en valores mobiliarios, excepto Fondos del mercado monetario considerados IFMs que figuran en los cuadros 8.F, 8.91 y 8.92

**9. INSTITUCIONES FINANCIERAS NO MONETARIAS (a)**  
**B) Otros intermediarios financieros: Instituciones de inversión colectiva (b)**  
**Balances**

**9.23 Activos financieros.**  
**Instituciones financieras**  
**y Resto del mundo**

CNMV. Valoración según SEC 95

Millones de euros

	Instituciones financieras									Resto del mundo					
	Total 1=2+3+7+8	Efectivo deósitos y préstamos (c) 2	Cartera de valores						Otras cuentas ptes. de cobro 9	Total 10=11+12	Efectivo, depósitos y préstamos (c) 11	Cartera de valores			
			Total 3=4+7+8	Valores distintos de acciones			Derivados financieros 7	Acciones y otras participaciones 8				Total 12=13+14+15	Valores distintos de acciones 13	Derivados financieros 14	Acciones y otras participaciones 15
				Total 4=5+6	A corto plazo 5	A largo plazo 6									
<b>01</b>	46 064	32 001	12 561	5 983	3 078	2 905	-	6 577	1 502	76 684	100	76 584	48 195	-	28 388
<b>02</b>	43 991	30 865	12 112	5 613	2 962	2 651	-	6 499	1 014	71 136	100	71 036	53 412	-	17 625
<b>03</b>	59 305	33 662	24 816	8 563	2 940	5 623	-	16 254	827	90 070	100	89 970	64 850	-	25 120
<b>04 /</b>	70 716	38 029	31 759	11 663	4 805	6 859	-	20 096	928	96 370	100	96 270	64 040	-	32 230
<b>04 //</b>	72 162	36 368	34 886	14 017	6 468	7 549	-	20 869	909	97 532	100	97 432	66 432	-	31 000
<b>04 ///</b>	73 801	34 900	37 976	16 808	8 608	8 200	-	21 168	925	102 253	100	102 153	68 539	-	33 614
<b>05 /</b>	75 891	36 492	38 520	18 020	8 625	9 395	124	20 375	879	111 245	100	111 145	72 425	2 596	36 124
<b>05 //</b>	79 888	36 435	42 625	21 071	11 388	9 684	176	21 377	828	115 492	100	115 392	74 818	3 014	37 560
<b>05 ///</b>	83 064	36 678	45 444	22 731	10 939	11 792	337	22 376	942	121 113	100	121 013	75 394	3 505	42 114
<b>05 ///</b>	83 530	34 783	47 797	24 892	13 457	11 435	348	22 557	950	125 918	100	125 818	75 987	3 756	46 075
<b>06 /</b>	95 183	39 164	54 923	30 781	17 586	13 195	391	23 752	1 095	143 170	100	143 070	81 578	4 482	57 010
<b>06 //</b>	97 304	39 080	57 153	33 133	20 143	12 990	318	23 702	1 072	137 617	100	137 517	77 822	3 749	55 946
<b>06 ///</b>	103 396	40 308	61 881	38 145	24 287	13 858	448	23 289	1 207	139 879	100	139 779	78 338	4 182	57 259
<b>06 ///</b>	123 034	47 994	73 892	49 788	31 188	18 600	610	23 495	1 900	145 641	100	145 541	82 153	4 706	58 682
<b>07 /</b>	125 158	47 828	76 093	51 801	33 314	18 487	546	23 746	2 088	145 547	105	145 442	81 276	4 762	59 404
<b>07 //</b>	129 446	47 228	80 942	55 259	35 489	19 769	586	25 098	2 145	149 533	148	149 384	80 373	5 134	63 877
<b>07 ///</b>	141 648	54 525	85 733	59 845	41 212	18 633	437	25 451	2 274	132 058	102	131 955	74 059	4 752	53 144
<b>07 ///</b>	142 540	54 256	86 937	61 786	44 249	17 537	519	24 632	2 197	117 930	122	117 809	68 669	4 205	44 935
<b>08 /</b>	114 972	48 592	65 041	42 086	31 516	10 570	260	22 695	1 973	93 356	-	93 356	59 750	2 708	30 899
<b>08 //</b>	104 750	41 604	62 037	41 811	31 220	10 591	262	19 964	1 673	86 835	122	86 714	56 930	2 141	27 643
<b>08 ///</b>	97 649	45 000	51 804	36 089	17 936	18 153	207	15 508	1 261	77 049	122	76 927	53 980	1 672	21 275

(a) Excepto Empresas de seguros y fondos de pensiones.

(b) IIC en valores mobiliarios, excepto Fondos del mercado monetario considerados IFMs que figuran en los cuadros 8.F, 8.91 y 8.92

(c) Incluye adquisición temporal de activos.

**9. INSTITUCIONES FINANCIERAS NO MONETARIAS (a)**  
**B) Otros intermediarios financieros: Instituciones de inversión colectiva (b)**  
**Balances**

**9.24 Pasivos por tenedores**  
**Valoración de pasivos**  
**según SEC 95**

CNMV. Valoración según SEC 95

Millones de euros

	Total 1=2+6+10	Acciones				Participaciones				Otras cuentas pendientes de pago 10
		Total 2= 3 a 5	Sociedades no financieras, hogares e ISFLSH 3	Instituciones financieras 4	Resto del mundo 5	Total 6=7 a 9	Sociedades no financieras, hogares e ISFLSH 7	Instituciones financieras 8	Resto del mundo 9	
<b>01</b>	162 242	23 709	18 826	4 883	-	137 493	112 481	22 581	2 431	1 040
<b>02</b>	141 491	19 521	15 539	3 982	-	121 367	96 763	21 921	2 682	603
<b>03</b>	181 254	27 463	22 687	4 776	-	152 573	117 179	32 258	3 136	1 219
<b>04 /</b>	198 018	27 081	22 307	4 774	-	169 144	129 374	36 351	3 419	1 793
<b>04 //</b>	196 193	23 636	19 431	4 205	-	171 087	130 398	37 255	3 434	1 470
<b>04 ///</b>	204 841	25 103	20 586	4 517	-	178 100	141 837	32 393	3 870	1 638
<b>05 /</b>	213 572	25 773	21 215	4 558	-	186 060	150 021	32 305	3 733	1 740
<b>05 //</b>	222 994	26 461	21 772	4 689	-	194 567	156 442	34 343	3 782	1 966
<b>05 ///</b>	233 564	27 754	22 820	4 934	-	203 669	164 915	35 089	3 665	2 141
<b>05 ///</b>	237 253	27 610	22 716	4 894	-	207 450	169 351	34 395	3 704	2 193
<b>06 /</b>	268 049	28 691	23 589	5 102	-	237 410	195 470	37 695	4 245	1 948
<b>06 //</b>	264 264	27 944	22 976	4 968	-	234 879	192 364	38 314	4 201	1 441
<b>06 ///</b>	275 414	29 200	23 989	5 211	-	244 734	202 274	37 720	4 740	1 480
<b>06 ///</b>	302 536	30 076	24 731	5 345	-	270 301	225 581	39 584	5 136	2 159
<b>07 /</b>	307 131	31 516	25 924	5 592	-	273 422	228 073	40 143	5 206	2 193
<b>07 //</b>	311 810	32 792	26 966	5 826	-	276 600	229 351	41 856	5 393	2 418
<b>07 ///</b>	305 681	32 360	26 617	5 743	-	270 736	222 421	43 217	5 099	2 584
<b>07 ///</b>	289 782	31 482	25 629	5 852	-	256 055	208 688	42 719	4 647	2 246
<b>08 /</b>	229 050	29 056	21 873	7 183	-	197 834	158 181	36 585	3 067	2 160
<b>08 //</b>	211 943	28 415	21 649	6 767	-	181 725	143 418	34 389	3 919	1 802
<b>08 ///</b>	196 649	27 140	20 902	6 238	-	167 738	133 894	30 245	3 599	1 772

(a) Excepto Empresas de seguros y fondos de pensiones.

(b) IIC en valores mobiliarios, excepto Fondos del mercado monetario considerados IFMs que figuran en los cuadros 8.F, 8.91 y 8.92



**9. INSTITUCIONES FINANCIERAS NO MONETARIAS (a)**  
**B) Otros intermediarios financieros: Sociedades de valores**  
**Balances**

**9.31 Activo y pasivo**  
**Valoración de activos financieros**  
**y pasivos según SEC 95**

CNMV. Valoración según SEC 95

Millones de euros

	Activos financieros					Pro memoria: activos no financieros (b)	Pasivos					Activos financieros netos	
	Total	Sociedades no financieras	Administraciones Públicas	Instituciones financieras	Resto del mundo		Total	Acciones	Préstamos	Cesiones temporales de activos			Otras cuentas pendientes de pago
										Total	De las cuales con Instituciones financieras		
1=2 a 5	2	3	4	5	6	7=8+9+10+12	8	9	10	11	12	13= 1 - 7	
<b>01</b>	11 361	3 360	66	7 809	126	89	10 499	1 198	-	7 032	6 222	2 269	862
<b>02</b>	10 044	1 171	49	8 562	263	73	10 009	1 116	-	7 553	6 760	1 340	36
<b>03</b>	10 288	2 061	49	7 370	807	61	10 229	996	1 915	6 490	5 796	828	59
<b>04 /</b>	11 876	1 996	61	8 828	991	58	12 917	1 100	1 956	7 935	7 306	1 926	-1 041
<b>04 //</b>	11 272	2 133	34	8 087	1 018	56	11 691	1 150	1 690	7 297	6 679	1 554	-419
<b>04 ///</b>	9 662	1 818	52	6 382	1 411	54	10 043	1 104	1 918	5 574	4 971	1 447	-380
<b>05 /</b>	12 385	1 905	51	9 006	1 422	46	13 128	1 157	1 720	8 193	7 588	2 059	-743
<b>05 //</b>	15 047	2 706	62	9 268	3 011	45	13 601	1 198	2 115	8 119	7 518	2 170	1 446
<b>05 ///</b>	13 016	2 437	1	6 846	3 732	44	11 625	1 287	2 743	5 969	5 329	1 626	1 391
<b>05 ///</b>	12 212	2 120	1	6 405	3 685	43	10 669	1 206	3 029	5 421	4 734	1 013	1 542
<b>06 /</b>	12 890	2 657	1	6 849	3 383	42	11 447	1 283	2 878	5 921	5 257	1 365	1 443
<b>06 //</b>	12 042	2 215	4	6 435	3 388	42	10 808	1 261	2 493	5 855	5 147	1 198	1 235
<b>06 ///</b>	16 115	5 271	62	7 184	3 598	41	13 970	1 497	3 054	5 185	4 178	4 234	2 144
<b>06 ///</b>	16 168	3 862	7	7 765	4 533	40	14 292	1 355	4 522	5 270	4 050	3 145	1 876
<b>07 /</b>	14 809	3 169	7	7 079	4 553	40	13 379	1 679	3 716	5 706	4 388	2 277	1 430
<b>07 //</b>	18 040	3 230	30	9 219	5 560	43	16 590	1 771	5 321	7 421	6 416	2 078	1 450
<b>07 ///</b>	19 494	4 631	76	8 951	5 836	43	18 068	1 890	5 935	7 036	5 732	3 207	1 426
<b>07 ///</b>	21 833	5 006	1	10 884	5 942	45	20 509	1 633	5 918	8 777	7 526	4 181	1 324
<b>08 /</b>	20 183	3 410	1	12 588	4 184	50	19 675	1 865	4 157	11 301	9 763	2 353	508
<b>08 //</b>	20 487	2 882	1	14 118	3 486	50	20 398	1 816	3 154	13 257	11 599	2 172	88
<b>08 ///</b>	16 775	3 086	1	10 969	2 719	50	16 510	1 864	2 821	9 852	8 191	1 974	265

(a) Excepto Empresas de seguros y fondos de pensiones.

(b) Datos según balance.

**9. INSTITUCIONES FINANCIERAS NO MONETARIAS (a)**  
**B) Otros intermediarios financieros: Sociedades de valores**  
**Balances**

**9.32 Activos financieros**  
**Detalle**

CNMV. Valoración según SEC 95 (b)

Millones de euros

	Sociedades no financieras										Administraciones Públicas		Instituciones financieras					Resto del mundo		
	Total	Cartera de valores				Otras cuentas pendientes de cobro	Total	Cartera de valores:	Cartera de valores				Efectivo y depósitos (c)	Préstamos	Otras cuentas pendientes de cobro	Cartera de valores				
		Total	Valores distintos de acciones	Acciones y otras participaciones	Otras participaciones				Total	Valores distintos de acciones	Acciones y otras participaciones	Efectivo y depósitos				Préstamos	Otras participaciones	Total	Valores distintos de acciones	Acciones y otras participaciones
2+7+10+17= 1	3+6= 2	4+5=3	4	5	6	7	8	10+13 a 15=9	11+12= 10	11	12	13	14	15	17+18= 16	17	18			
<b>01</b>	11 361	3 360	1 835	3	1 832	1 525	66	66	7 809	383	10	372	7 153	23	250	126	3	123		
<b>02</b>	10 044	1 171	461	13	448	711	49	49	8 562	175	55	120	8 127	110	150	263	7	255		
<b>03</b>	10 288	2 061	979	7	972	1 082	49	49	7 370	346	161	184	6 721	115	188	807	17	791		
<b>04</b>	9 662	1 818	573	10	564	1 244	52	52	6 382	660	490	170	5 540	58	124	1 411	27	1 383		
<b>05 /</b>	12 385	1 905	488	10	478	1 417	51	51	9 006	700	545	155	8 046	136	124	1 422	27	1 395		
<b>05 //</b>	15 047	2 706	1 130	0	1 130	1 576	62	62	9 268	804	363	440	8 139	202	124	3 011	1 538	1 474		
<b>05 ///</b>	13 016	2 437	502	0	502	1 935	1	1	6 846	502	342	160	6 049	171	124	3 732	1 431	2 302		
<b>05 ///</b>	12 212	2 120	494	0	494	1 626	1	1	6 405	659	509	150	5 428	194	124	3 685	1 324	2 362		
<b>06 /</b>	12 890	2 657	583	0	583	2 074	1	1	6 849	1 071	908	163	5 331	323	124	3 388	1 224	2 159		
<b>06 //</b>	12 042	2 215	575	0	574	1 641	4	4	6 435	1 270	1 120	150	4 497	544	124	3 883	1 140	2 248		
<b>06 ///</b>	16 115	5 271	2 293	0	2 293	2 977	62	62	7 184	2 442	1 267	1 175	4 350	268	124	3 598	1 073	2 525		
<b>06 ///</b>	16 168	3 862	1 514	0	1 514	2 348	7	7	7 765	2 544	1 056	1 488	4 620	451	150	4 533	1 029	3 504		
<b>07 /</b>	14 809	3 169	627	0	627	2 542	7	7	7 079	1 315	1 102	213	5 021	593	150	4 553	979	3 573		
<b>07 //</b>	18 040	3 230	511	0	511	2 719	30	30	9 219	1 684	1 478	206	6 563	822	150	5 560	952	4 609		
<b>07 ///</b>	19 494	4 631	631	0	630	4 001	76	76	8 951	1 552	1 371	181	6 796	454	150	5 836	920	4 916		
<b>07 ///</b>	21 833	5 006	786	0	786	4 220	1	1	10 884	1 331	924	407	9 069	333	150	5 942	867	5 075		
<b>08 /</b>	20 183	3 410	568	0	568	2 842	1	1	12 588	1 147	1 016	130	10 854	437	150	4 184	794	3 390		
<b>08 //</b>	20 487	2 882	627	0	626	2 255	1	1	14 118	1 031	682	348	12 627	310	150	3 486	733	2 752		
<b>08 ///</b>	16 775	3 086	570	1	569	2 516	1	1	10 969	1 866	1 699	167	8 650	303	150	2 719	608	2 111		

(a) Excepto Empresas de seguros y fondos de pensiones.

(b) La CNMV difunde la información a valor contable de los balances tanto de Sociedades de Valores como de Agencias de Valores.

(c) Incluidas adquisiciones temporales de activos.

9. INSTITUCIONES FINANCIERAS NO MONETARIAS (a)

C) Auxiliares financieros (b)

C conciliación entre los balances financieros de las CFEE y los balances oficiales

9.F Activo

Datos referidos a Septiembre de 2008

Millones de euros

Serie en cuadro/columna (c)	Datos según balance											Ajustes		Total CFEE		
	Total (d)	Fondos garantía depósitos (e)	Gestoras fondos inversión (e)	Garantía recíproca	Agencias de valores	Gestoras fondos pensiones (e)(f)	Sociedades de tasación (e)	Gestoras de cartera (e)	Gestoras de capital riesgo	CLEA (g)	Establecimientos de cambio moneda extranjera	Receptoras bolsas y derivados, AIAF e Iberclear (h)	Total		Jerarquización de fuentes y otros	Valoración
<b>TOTAL ACTIVO BALANCE OFICIAL (I-II)</b>	<b>15 789</b>	<b>6 687</b>	<b>4 038</b>	<b>768</b>	<b>250</b>	<b>511</b>	<b>256</b>	<b>48</b>	...	...	<b>3 233</b>	...	<b>1 940</b>	<b>216</b>	<b>1 723</b>	<b>17 430</b>
<b>I. ACTIVOS FINANCIEROS incluidos en CFEE</b>	<b>15 480</b>	...	<b>3 852</b>	<b>735</b>	<b>243</b>	...	...	<b>47</b>	...	...	...	...	<b>1 940</b>	<b>216</b>	<b>-0</b>	<b>4 847</b>
<b>AF.2 Efectivo y depósitos</b>	<b>4 847</b>	...	<b>895</b>	<b>252</b>	<b>172</b>	...	...	<b>34</b>	...	...	...	...	<b>-0</b>	...	<b>-0</b>	<b>4 847</b>
<i>Instituciones financieras</i>	<i>4 847</i>	...	<i>895</i>	<i>252</i>	<i>172</i>	...	...	<i>34</i>	...	...	...	...	<i>-0</i>	...	<i>-0</i>	<i>4 847</i>
<b>AF.3 Valores distintos de acciones</b>	<b>8 936</b>	...	<b>1 905</b>	<b>439</b>	<b>0</b>	...	...	<b>3</b>	...	...	...	...	<b>152</b>	...	<b>152</b>	<b>9 089</b>
<b>331 Valores distintos de acciones a corto plazo</b>	<b>1 901</b>	...	<b>185</b>	...	...	...	...	...	...	...	...	...	<b>-43</b>	...	<b>-43</b>	<b>1 859</b>
<i>Sociedades no financieras</i>	...	...	...	...	...	...	...	...	...	...	...	...	...	...	...	...
<i>Instituciones financieras</i>	...	...	...	...	...	...	...	...	...	...	...	...	...	...	...	...
<i>Administraciones Públicas</i>	<i>1 901</i>	...	<i>185</i>	...	...	...	...	...	...	...	...	...	<i>-43</i>	...	<i>-43</i>	<i>1 859</i>
<b>332 Valores distintos de acciones a largo plazo</b>	<b>7 035</b>	...	<b>1 720</b>	...	<b>0</b>	...	...	<b>3</b>	...	...	...	...	<b>195</b>	...	<b>195</b>	<b>7 230</b>
<i>Sociedades no financieras</i>	<i>1 259</i>	...	<i>1 168</i>	...	...	...	...	<i>0</i>	...	...	...	...	<i>7</i>	...	<i>7</i>	<i>1 259</i>
<i>Instituciones financieras</i>	<i>302</i>	...	<i>1</i>	...	...	...	...	<i>0</i>	...	...	...	...	<i>188</i>	...	<i>188</i>	<i>308</i>
<i>Administraciones Públicas</i>	<i>5 349</i>	...	<i>550</i>	...	<i>0</i>	...	...	<i>2</i>	...	...	...	...	<i>1</i>	...	<i>1</i>	<i>5 537</i>
<i>Resto del mundo</i>	<i>125</i>	...	<i>2</i>	...	...	...	...	<i>1</i>	...	...	...	...	<i>1</i>	...	<i>1</i>	<i>125</i>
<b>AF.4 Préstamos</b>	<b>33</b>	...	...	...	<b>8</b>	...	...	...	...	...	...	...	...	...	...	<b>33</b>
<i>Sociedades no financieras, hogares e ISPLSH</i>	<i>10</i>	...	...	...	<i>8</i>	...	...	...	...	...	...	...	...	...	...	<i>10</i>
<i>Instituciones financieras</i>	<i>23</i>	...	...	...	...	...	...	...	...	...	...	...	...	...	...	<i>23</i>
<b>AF.5 Acciones y otras participaciones</b>	<b>1 239</b>	...	<b>402</b>	<b>19</b>	<b>29</b>	...	...	<b>4</b>	...	...	...	...	<b>1 571</b>	...	<b>1 571</b>	<b>2 810</b>
<b>511/512 Acciones</b>	<b>1 018</b>	...	<b>402</b>	<b>19</b>	<b>7</b>	...	...	<b>4</b>	...	...	...	...	<b>1 366</b>	...	<b>1 366</b>	<b>2 383</b>
<i>Sociedades no financieras</i>	<i>610</i>	...	<i>5</i>	...	<i>7</i>	...	...	<i>4</i>	...	...	...	...	<i>870</i>	...	<i>870</i>	<i>1 481</i>
<i>Instituciones financieras</i>	<i>407</i>	...	<i>397</i>	...	...	...	...	<i>0</i>	...	...	...	...	<i>495</i>	...	<i>495</i>	<i>902</i>
<i>Resto del mundo</i>	<i>0</i>	...	<i>0</i>	...	...	...	...	<i>0</i>	...	...	...	...	<i>-0</i>	...	<i>-0</i>	<i>0</i>
<b>52 Participaciones en fondos de inversión</b>	<b>221</b>	...	...	...	<b>22</b>	...	...	...	...	...	...	...	<b>206</b>	...	<b>206</b>	<b>427</b>
<i>Instituciones financieras</i>	<i>221</i>	...	...	...	<i>22</i>	...	...	...	...	...	...	...	<i>206</i>	...	<i>206</i>	<i>427</i>
<b>AF.7 Otras cuentas pendientes de cobro</b>	<b>435</b>	...	<b>649</b>	<b>24</b>	<b>33</b>	...	...	<b>6</b>	...	...	...	...	<b>216</b>	...	<b>216</b>	<b>651</b>
<i>Sociedades no financieras, hogares e ISPLSH</i>	...	...	...	...	...	...	...	...	...	...	...	...	...	...	...	<i>237</i>
<i>Instituciones financieras</i>	...	...	...	...	...	...	...	...	...	...	...	...	...	...	...	<i>394</i>
<b>II. ACTIVOS no incluidos en CFEE</b>	<b>299</b>	...	<b>186</b>	<b>33</b>	<b>7</b>	...	...	<b>1</b>	...	...	...	...	...	...	...	...
<i>Activo fijo</i>	<i>299</i>	...	<i>186</i>	<i>33</i>	<i>7</i>	...	...	<i>1</i>	...	...	...	...	...	...	...	...

9. INSTITUCIONES FINANCIERAS NO MONETARIAS (a)

C) Auxiliares financieros (b)

Conciliación entre los balances financieros de las CFEE y los balances oficiales

9.G Pasivo

Datos referidos a Septiembre de 2008

Millones de euros

Serie en cuadro/columna (c)	Datos según balance											Ajustes		Total CFEE	
	Total (d)	Fondos garantía depósitos (e)	Gestoras fondos inversión (e)	Garantía recíproca	Agencias de valores	Gestoras fondos pensiones (e)/(f)	Sociedades de tasación (e)	Gestoras de cartera (e)	Gestoras de capital riesgo	CLEA (g)	Establecimientos de cambio moneda extranjera	Receptoras bolsas y derivados, AIAF e Iberclear (h)	Total		Jerarquización de fuentes y otros
<b>TOTAL PASIVO BALANCE OFICIAL (III+IV)</b>	<b>15 789</b>	<b>6 687</b>	<b>4 038</b>	<b>768</b>	<b>250</b>	<b>511</b>	<b>256</b>	<b>48</b>	...	...	<b>3 233</b>				
<b>III. PASIVOS incluidos en CFEE</b>	<b>9 104</b>	...	<b>4 038</b>	<b>768</b>	<b>250</b>	<b>511</b>	<b>256</b>	<b>48</b>	...	...	<b>3 233</b>	<b>630</b>	<b>-472</b>	<b>1 102</b>	<b>9 734</b>
<b>AF.3 Valores distintos de acciones</b>		...	...	...	...	...	...	...	...	...	...	<b>0</b>		<b>0</b>	<b>0</b>
<b>34 Derivados financieros</b>		...	...	...	...	...	...	...	...	...	...	<b>0</b>		<b>0</b>	<b>0</b>
<b>AF.4 Préstamos</b>	<b>285</b>	...	<b>252</b>	<b>0</b>	<b>8</b>	...	...	...	...	...	...				<b>285</b>
<i>Instituciones financieras</i>	<i>285</i>	...	<i>252</i>	<i>0</i>	<i>8</i>	...	...	...	...	...	...				<i>285</i>
<b>AF.5 Acciones y otras participaciones</b>	<b>4 910</b>		<b>2 834</b>	<b>637</b>	<b>167</b>	...	...	<b>39</b>	...	...	...	<b>1 108</b>		<b>1 108</b>	<b>6 017</b>
<b>511/512 Acciones</b>	<b>4 910</b>		<b>2 834</b>	<b>637</b>	<b>167</b>	...	...	<b>39</b>	...	...	...	<b>1 108</b>		<b>1 108</b>	<b>6 017</b>
<i>Sociedades no financieras, hogares e ISFLSH</i>	<i>67</i>		...	...	...	...	...	...	...	...	...	...		<i>67</i>	
<i>Instituciones financieras</i>	<i>4 310</i>		...	...	...	...	...	...	...	...	...	<i>997</i>		<i>997</i>	<i>5 307</i>
<i>Administraciones Públicas</i>	<i>435</i>		...	...	...	...	...	...	...	...	...	...		<i>435</i>	
<i>Resto del mundo</i>	<i>97</i>		...	...	...	...	...	...	...	...	...	<i>111</i>		<i>111</i>	<i>208</i>
<b>AF.7 Otras cuentas pendientes de pago</b>	<b>3 904</b>	...	<b>952</b>	<b>130</b>	<b>72</b>	...	...	<b>9</b>	...	...	...	<b>-472</b>		<b>3 432</b>	<b>2 018</b>
<i>Sociedades no financieras, hogares e ISFLSH</i>	...	...	...	...	...	...	...	...	...	...	...	...		...	<i>1 414</i>
<i>Instituciones financieras</i>	...	...	...	...	...	...	...	...	...	...	...	...		...	
<b>IV. PASIVOS no incluidos en CFEE</b>	<b>6 686</b>	...							...	...	...				
<b>Pro memoria</b>															
<b>Activos financieros netos (I-III)</b>	<b>6 387</b>	...	<b>-186</b>	<b>-33</b>	<b>-7</b>	...	...	<b>-1</b>	...	...	...	<b>1 310</b>			<b>7 696</b>

(a) Excepto Empresas de seguros y fondos de pensiones.

(b) Dadas las peculiaridades de estos auxiliares a la intermediación financiera, se debe tener en cuenta que los Auxiliares financieros que aquí figuran son aquellos para los que se dispone de información en los registros estadísticos del Banco de España, hasta el momento de aparición de esta publicación

(c) Referencia a la columna de Total CFEE

(d) Cuando no se dispone de información para alguno de los agentes incluidos en la agrupación y se ha podido realizar una estimación, ésta se ha incorporado a los datos agregados. Se ha procedido de igual forma para los detalles de sectores de contrapartida de las distintas rubricas del balance

(e) Datos provisionales

(f) Sólo entidades gestora puras. El resto son entidades aseguradoras autorizadas para operar en España en seguros de vida y que realizan también la actividad de gestión de fondos de pensiones (incluidas en el Capítulo 10 de este boletín).

(g) CLEA: Comisión Liquidadora de Entidades Aseguradoras. La Ley 44/2002 suprime este organismo cuyas funciones asume el Consorcio de Compensación de Seguros.

(h) AIAF: Asociación de Intermediarios de Activos Financieros. Iberclear: Depositario Central de Valores Español

**9. INSTITUCIONES FINANCIERAS NO MONETARIAS (a)**  
**C) Auxiliares financieros (b)**  
**Balances**

BE, CNMV, DGSFP

**9.41 Balances oficiales**  
**Total activo y pasivo por**  
**agrupaciones institucionales**

Millones de euros y %

	Auxiliares financieros											% sobre Total Auxiliares financieros			
	Total	Fondos garantía de depósitos	Gestoras de fondos de inversión y de cartera	Agencias de valores	Sociedades de garantía recíproca	Gestoras de fondos de pensiones (c)	Sociedades de tasación	Gestoras de fondos de capital riesgo	CLEA (d)	Establecimientos cambio moneda extranjera	Rectoras bolsas y derivad. AIAF y SCLV	Fondos garantía depósitos	Gestoras de fondos de inversión y de cartera	Agencias de valores	Resto de Auxiliares financieros
	1=2a10	2	3	4	5	6	7	8	9	10	11	12	13	14	15
<b>01</b>	9 845	3 901	2 046	375	320	511	100	...	120	...	2 473	39,63	20,78	3,81	35,79
<b>02</b>	9 364	4 314	1 841	456	358	482	134	...	-	...	1 779	46,07	19,66	4,87	29,40
<b>03</b>	10 283	4 672	1 824	474	404	497	173	...	-	...	2 240	45,43	17,74	4,60	32,22
<b>04 //</b>	10 814	5 020	1 878	584	423	497	173	...	-	...	2 240	46,42	17,36	5,40	30,82
<b>04 ///</b>	10 995	5 147	1 891	590	445	511	173	...	-	...	2 240	46,81	17,20	5,36	30,63
<b>04 IV</b>	11 206	5 276	1 925	620	461	511	173	...	-	...	2 240	47,08	17,18	5,54	30,20
<b>05 /</b>	11 494	5 527	1 926	639	479	511	173	...	-	...	2 240	48,08	16,75	5,56	29,60
<b>05 //</b>	11 800	5 669	2 052	676	479	511	173	...	-	...	2 240	48,04	17,39	5,73	28,83
<b>05 ///</b>	12 053	5 812	2 049	772	496	511	173	...	-	...	2 240	48,22	17,00	6,41	28,37
<b>05 IV</b>	11 841	5 425	2 159	801	532	511	173	...	-	...	2 240	45,81	18,24	6,77	29,18
<b>06 /</b>	12 153	5 530	2 159	976	564	511	173	...	-	...	2 240	45,50	17,77	8,03	28,70
<b>06 //</b>	12 258	5 637	2 168	885	564	511	252	...	-	...	2 240	45,99	17,69	7,22	29,10
<b>06 ///</b>	12 493	5 745	2 170	968	607	511	252	...	-	...	2 240	45,98	17,37	7,75	28,90
<b>06 IV</b>	13 908	5 853	2 573	911	650	511	252	...	-	...	3 158	42,08	18,50	6,55	32,87
<b>07 /</b>	14 377	5 966	2 569	1 000	677	730	277	...	-	...	3 158	41,50	17,87	6,95	33,68
<b>07 //</b>	15 612	6 082	3 592	1 097	677	730	277	...	-	...	3 158	38,95	23,01	7,02	31,01
<b>07 ///</b>	15 785	6 198	3 594	1 090	738	730	277	...	-	...	3 158	39,26	22,77	6,91	31,06
<b>07 IV</b>	15 085	6 314	2 670	1 113	748	730	277	...	-	...	3 233	41,86	17,70	7,38	33,06
<b>08 /</b>	...	...	2 674	281	760	...	...	...	-	...	...	...	...	...	...
<b>08 //</b>	...	...	4 086	269	768	...	...	...	-	...	...	...	...	...	...
<b>08 ///</b>	...	...	4 086	250	768	...	...	...	-	...	...	...	...	...	...

(a) Excepto Empresas de seguros y fondos de pensiones.

(b) Dadas las peculiaridades de estos auxiliares a la intermediación financiera, se debe tener en cuenta que las entidades que aquí figuran son aquellas para las que hasta el momento de aparición de esta publicación, se dispone de información en los registros estadísticos del Banco de España.

(c) Entidades gestoras puras.

(d) CLEA: Comisión Liquidadora de Entidades Aseguradoras. La Ley 44/2002 suprime este organismo cuyas funciones asume el Consorcio de Compensación de Seguros.

**9. INSTITUCIONES FINANCIERAS NO MONETARIAS (a)**  
**C) Auxiliares financieros**  
**Balances**

BE, CNMV, DGSFP. Valoración según SEC 95

**9.42 Activo y pasivo**  
**Valoración de activos financieros y pasivos según SEC 95**

Millones de euros

	Activos financieros					Promemoria: Activos no financieros	Pasivos					Activos financieros netos
	Total	Sociedades no financieras, hogares e ISFLSH	Instituciones financieras	Administraciones Públicas	Resto del mundo		Total	Depósitos y préstamos de Instituciones financieras	Acciones	Derivados financieros	Otras cuentas pendientes de pago	
	1=2a5	2	3	4	5	6	7=8a10	8	9	10	11	12=1-7
<b>01</b>	10 389	2 086	3 389	4 874	40	168	5 837	124	2 578	...	3 136	4 552
<b>02</b>	9 594	1 376	2 860	5 318	41	188	5 033	162	2 598	...	2 273	4 562
<b>03</b>	10 518	1 175	3 334	5 930	79	211	5 587	219	2 628	-0	2 740	4 931
<b>04 //</b>	11 101	1 220	3 557	6 242	82	206	5 808	172	2 690	0	2 946	5 293
<b>04 ///</b>	11 326	1 196	3 620	6 418	93	208	5 831	173	2 722	0	2 936	5 496
<b>04 IV</b>	11 526	968	3 763	6 698	97	206	5 925	254	2 731	0	2 940	5 602
<b>05 /</b>	11 261	860	3 789	6 511	101	206	5 599	259	2 738	-	2 602	5 661
<b>05 //</b>	11 403	731	3 905	6 666	101	204	6 172	250	2 798	0	3 124	5 231
<b>05 ///</b>	11 588	688	4 084	6 706	109	204	6 364	315	2 824	-0	3 226	5 223
<b>05 IV</b>	11 927	841	4 465	6 510	111	202	6 564	278	2 969	0	3 316	5 364
<b>06 /</b>	12 542	1 225	4 649	6 541	127	205	6 887	342	3 028	0	3 517	5 656
<b>06 //</b>	12 453	1 076	4 621	6 634	123	222	6 863	287	3 075	0	3 501	5 590
<b>06 ///</b>	12 717	938	4 903	6 754	122	219	9 543	311	5 597	-0	3 635	3 174
<b>06 IV</b>	14 287	1 679	5 565	6 910	133	181	10 224	415	5 713	-	4 095	4 063
<b>07 /</b>	15 279	2 507	5 684	6 946	141	190	10 893	413	6 210	-	4 271	4 385
<b>07 //</b>	16 243	2 899	6 196	7 006	141	363	12 635	384	7 620	0	4 632	3 607
<b>07 ///</b>	16 667	3 129	6 223	7 176	139	364	12 705	433	7 701	-0	4 571	3 963
<b>07 IV</b>	16 423	1 799	7 350	7 139	135	205	12 044	428	7 269	0	4 347	4 379
<b>08 /</b>	15 519	1 712	6 463	7 195	149	201	9 933	231	5 896	-0	3 805	5 586
<b>08 //</b>	16 977	2 686	6 937	7 219	135	299	10 561	285	6 496	-0	3 780	6 416
<b>08 ///</b>	17 430	3 007	6 902	7 396	125	299	9 734	285	6 017	0	3 432	7 696

(a) Excepto Empresas de seguros y fondos de pensiones.

**9. INSTITUCIONES FINANCIERAS NO MONETARIAS**  
**C) Auxiliares financieros: Sociedades de Tasación**  
**Datos de actividad de las tasadoras**

**9.50 Distribución de tasaciones:**  
**número de tasaciones**

BE

Número en miles

	Tasaciones de bienes inmuebles														
	Total tasaciones 1=2+25	Total 2=3+7+ 16+23+24	Terrenos				Edificios completos (a)								
			Total 3=4 a 6	Suelo urbano 4	Fincas rústicas 5	Suelo no urbanizable (b) 6	Total 7=8+11+ 14+15	De uso residencial			De uso terciario			Industriales 14	Otros 15
								Total 8=9+10	de primera residencia 9	de segunda residencia 10	Total 11=12+13	de oficinas 12	de uso comercial 13		
<b>05</b>	1 803,8	1 798,1	75,0	53,6	19,9	1,6	88,5	46,9	43,7	3,2	5,8	1,5	4,3	25,7	10,1
<b>06</b>	1 786,1	1 779,0	83,0	61,1	20,2	1,6	92,8	52,6	49,3	3,3	5,0	1,5	3,4	25,6	9,7
<b>07</b>	1 518,9	1 510,8	72,5	50,8	19,0	2,7	92,1	48,5	45,8	2,7	8,4	3,5	4,9	25,4	9,8
<b>08</b>	1 104,6	1 093,0	72,3	48,5	20,7	3,1	70,2	27,8	26,0	1,8	12,2	6,0	6,2	22,4	7,8
<b>09</b>	1 062,9	1 043,8	77,4	49,6	24,8	3,0	61,0	20,2	18,9	1,3	12,7	6,8	5,9	21,5	6,6
<b>10</b>	976,8	964,1	64,0	39,0	23,4	1,7	44,8	17,9	16,6	1,3	4,7	1,6	3,1	16,1	6,0
<b>11</b>	774,0	760,0	59,8	38,0	20,5	1,4	44,3	19,5	18,3	1,2	4,6	1,7	2,9	15,6	4,7
<b>12</b>	758,5	751,6	66,2	43,8	21,2	1,3	49,4	22,2	20,4	1,8	5,7	2,4	3,3	15,9	5,6
<b>13</b>	657,2	651,1	65,0	43,2	21,2	0,7	45,8	18,7	17,4	1,3	5,1	1,9	3,2	17,2	4,9
<b>14</b>	A 194,9	193,5	17,2	11,6	5,5	0,2	12,2	5,1	4,9	0,2	1,5	0,6	0,9	4,3	1,2
<b>10 IV</b>	260,9	258,2	16,0	10,3	5,3	0,4	12,3	5,2	4,6	0,6	1,3	0,5	0,8	4,1	1,7
<b>11 I</b>	205,8	202,8	15,5	9,7	5,4	0,4	11,2	4,7	4,4	0,3	1,2	0,4	0,7	4,0	1,3
<b>II</b>	206,3	201,7	15,9	9,8	5,6	0,5	10,9	4,4	4,2	0,3	1,1	0,4	0,7	4,1	1,3
<b>III</b>	162,1	158,5	11,9	7,5	4,2	0,2	9,3	3,8	3,6	0,2	1,0	0,4	0,6	3,5	0,9
<b>IV</b>	199,7	197,0	16,6	11,0	5,3	0,3	12,9	6,5	6,1	0,4	1,3	0,5	0,8	4,0	1,2
<b>12 I</b>	179,5	177,8	16,3	10,4	5,5	0,4	12,2	5,6	5,2	0,3	1,3	0,4	0,9	4,1	1,2
<b>II</b>	192,1	190,9	16,7	11,0	5,4	0,3	11,6	5,3	5,0	0,3	1,2	0,5	0,7	3,9	1,1
<b>III</b>	159,7	158,9	13,6	8,7	4,7	0,2	9,6	4,5	4,0	0,5	0,9	0,3	0,6	3,3	1,0
<b>IV</b>	227,2	224,0	19,6	13,7	5,6	0,3	16,0	6,8	6,3	0,6	2,3	1,2	1,1	4,7	2,2
<b>13 I</b>	154,4	151,5	15,4	10,1	5,1	0,2	12,0	4,9	4,6	0,3	1,4	0,5	0,9	4,4	1,3
<b>II</b>	171,1	169,9	16,5	10,6	5,7	0,2	11,4	4,5	4,1	0,3	1,2	0,4	0,8	4,5	1,2
<b>III</b>	138,4	137,7	14,6	9,8	4,7	0,1	8,7	3,3	3,1	0,3	1,0	0,3	0,6	3,4	1,0
<b>IV</b>	193,3	191,9	18,6	12,8	5,7	0,2	13,7	5,9	5,5	0,4	1,5	0,6	0,9	5,0	1,4
<b>14 I</b>	194,9	193,5	17,2	11,6	5,5	0,2	12,2	5,1	4,9	0,2	1,5	0,6	0,9	4,3	1,2

Véanse notas al final del capítulo.

**9. INSTITUCIONES FINANCIERAS NO MONETARIAS**  
**C) Auxiliares financieros: Sociedades de Tasación**  
**Datos de actividad de las tasadoras**

**9.50 (Continuación) Distribución de tasaciones:**  
**número de tasaciones**

BE

Número en miles

	Tasaciones de bienes inmuebles										Pro memoria:			
	Elementos de edificios									Tasaciones no inmobiliarias (e)	Otras valoraciones			Patrimonios (h)
	Total 16=17+ 20 a 22	Viviendas			Oficinas 20	Locales Comerciales 21	Otros 22	Explotación económica (c) 23	Otros bienes inmuebles (d) 24		Total 26=27+28	Actualizaciones (f) 27	Valoraciones intermedias (g) 28	
		Total 17	Situadas en edificios o bloques 18	Unifamiliares 19										
<b>05</b>	1 622,7	1 424,0	1 030,1	393,9	9,6	88,9	100,1	5,6	6,3	5,7	241,9	84,1	157,8	9,0
<b>06</b>	1 592,0	1 400,3	1 011,8	388,5	10,0	76,5	105,3	6,0	5,3	7,1	272,3	100,2	172,1	2,3
<b>07</b>	1 337,8	1 153,8	813,5	340,2	10,3	68,5	105,3	6,7	1,7	8,1	300,3	100,0	200,3	2,5
<b>08</b>	942,6	772,0	537,4	234,6	9,6	63,5	97,5	6,6	1,3	11,6	277,6	82,6	195,0	1,5
<b>09</b>	897,4	715,1	508,5	206,5	9,6	57,4	115,4	6,7	1,3	19,1	190,8	76,9	113,9	1,3
<b>10</b>	848,3	666,3	475,1	191,3	8,6	51,8	121,6	5,8	1,1	12,7	148,7	84,8	63,8	5,9
<b>11</b>	649,1	490,0	348,7	141,3	7,9	49,4	101,7	5,6	1,2	13,9	151,9	147,0	46,6	2,5
<b>12</b>	622,4	445,3	322,3	123,0	9,0	49,0	119,0	6,1	7,5	6,9	187,4	184,8	30,7	5,4
<b>13</b>	533,3	386,5	276,0	110,5	8,1	46,6	92,0	5,5	1,5	6,1	177,7	176,7	15,0	7,0
<b>14</b>	A 150,3	110,0	79,1	30,9	2,0	12,9	25,4	1,6	12,2	1,4	783,7	780,3	3,3	1,8
<b>10 IV</b>	228,2	178,5	128,0	50,5	2,3	13,9	33,5	1,4	0,2	2,7	47,8	33,1	14,7	0,4
<b>11 I</b>	174,4	133,2	93,9	39,3	1,8	14,2	25,1	1,4	0,3	3,0	226,4	213,6	12,9	0,7
<b>II</b>	173,3	132,8	95,0	37,8	1,9	11,9	26,6	1,4	0,3	4,6	490,3	478,0	12,3	0,6
<b>III</b>	135,6	101,4	71,6	29,8	1,8	10,6	21,7	1,4	0,3	3,6	396,4	385,5	10,9	0,4
<b>IV</b>	165,8	122,6	88,2	34,4	2,3	12,6	28,3	1,4	0,4	2,7	403,7	393,3	10,5	0,8
<b>12 I</b>	146,7	107,5	76,7	30,8	1,9	11,7	25,6	1,4	1,3	1,7	56,5	47,3	9,2	1,5
<b>II</b>	159,2	115,3	83,7	31,6	2,2	11,6	30,0	1,7	1,8	1,2	601,0	592,9	8,1	2,0
<b>III</b>	133,5	93,1	67,2	25,9	2,1	10,2	28,1	1,7	0,5	0,8	62,0	55,2	6,9	0,6
<b>IV</b>	183,0	129,4	94,7	34,7	2,8	15,5	35,3	1,4	4,0	3,2	156,9	150,5	6,5	1,3
<b>13 I</b>	122,4	87,5	62,2	25,3	1,6	11,2	22,1	1,3	0,4	2,9	858,5	854,1	4,4	1,7
<b>II</b>	140,0	102,3	73,2	29,1	2,1	12,0	23,7	1,5	0,5	1,1	592,1	588,0	4,1	2,8
<b>III</b>	113,1	82,0	57,7	24,3	1,7	10,2	19,2	1,1	0,3	0,7	227,4	224,1	3,3	1,4
<b>IV</b>	157,8	114,8	83,0	31,8	2,7	13,2	27,1	1,6	0,3	1,4	98,7	95,6	3,1	1,1
<b>14 I</b>	150,3	110,0	79,1	30,9	2,0	12,9	25,4	1,6	12,2	1,4	783,7	780,3	3,3	1,8

Véanse notas al final del capítulo.

**9. INSTITUCIONES FINANCIERAS NO MONETARIAS**  
**C) Auxiliares financieros: Sociedades de Tasación**  
**Datos de actividad de las tasadoras**

**9.51 Distribución de tasaciones:**  
**importe de tasaciones**

BE

Millones de euros

	Total tasaciones	Tasaciones de bienes inmuebles													
		Total	Terrenos				Edificios completos (a)								
			Total	Suelo urbano	Fincas rústicas	Suelo no urbanizable (b)	Total	De uso residencial			De uso terciario			Industriales	Otros
								Total	de primera residencia	de segunda residencia	Total	de oficinas	de uso comercial		
1=2+25	2=3+7+16+23+24	3=4 a 6	4	5	6	7=8+11+14+15	8=9+10	9	10	11=12+13	12	13	14	15	
<b>05</b>	758 438	751 861	138 958	124 345	9 954	4 659	222 772	153 084	138 164	14 920	18 300	11 683	6 617	25 484	25 904
<b>06</b>	857 922	849 349	166 945	146 846	13 290	6 809	272 031	192 778	176 215	16 563	18 393	11 172	7 221	29 148	31 712
<b>07</b>	841 752	831 442	178 473	139 698	11 283	27 492	278 352	190 003	173 543	16 460	21 494	14 322	7 172	32 758	34 097
<b>08</b>	695 342	684 799	207 905	170 699	12 010	25 195	199 641	110 609	101 852	8 757	27 889	18 885	9 004	29 932	31 211
<b>09</b>	569 853	564 495	162 611	138 105	12 722	11 783	164 509	83 145	75 424	7 721	26 757	16 806	9 951	29 161	25 446
<b>10</b>	449 910	444 832	109 318	89 698	8 939	10 681	128 145	66 442	60 955	5 486	19 308	12 231	7 077	19 912	22 485
<b>11</b>	384 656	377 258	106 255	96 310	7 439	2 506	115 595	63 123	57 058	6 065	21 429	11 702	9 727	19 219	11 824
<b>12</b>	336 412	333 558	75 997	67 406	8 024	567	105 013	54 575	49 987	4 588	23 095	16 351	6 744	17 513	9 830
<b>13</b>	264 625	259 490	53 399	45 526	7 664	209	88 838	37 226	34 469	2 758	24 235	11 982	12 253	17 822	9 554
<b>14</b>	A 76 615	75 102	13 679	11 305	2 089	285	19 922	8 020	7 570	451	5 708	3 737	1 970	4 485	1 709
<b>10 IV</b>	121 817	120 368	28 764	22 502	2 009	4 254	36 177	18 371	16 749	1 622	6 330	4 403	1 928	5 254	6 222
<b>11 I</b>	102 731	99 865	27 349	23 900	1 968	1 481	30 572	16 676	14 861	1 815	4 928	2 258	2 669	4 920	4 049
<b>II</b>	93 914	92 770	26 616	23 953	2 123	540	26 128	14 749	13 578	1 172	4 132	2 477	1 654	4 521	2 726
<b>III</b>	82 040	80 355	20 181	18 483	1 493	205	25 993	13 634	11 964	1 670	5 353	2 742	2 611	4 750	2 256
<b>IV</b>	105 971	104 267	32 110	29 974	1 856	280	32 903	18 064	16 656	1 408	7 017	4 224	2 793	5 028	2 794
<b>12 I</b>	97 171	96 684	23 099	20 888	2 065	147	28 695	15 406	13 787	1 618	5 560	3 237	2 323	4 595	3 135
<b>II</b>	83 316	82 195	18 998	16 897	1 881	219	26 536	13 001	11 894	1 108	7 266	4 972	2 294	4 458	1 811
<b>III</b>	63 654	62 949	14 247	12 296	1 832	119	20 453	11 473	10 770	703	3 270	2 462	808	3 657	2 053
<b>IV</b>	92 271	91 731	19 652	17 325	2 246	82	29 330	14 695	13 535	1 159	6 999	5 681	1 319	4 804	2 831
<b>13 I</b>	64 927	62 265	14 935	13 110	1 774	51	20 990	9 411	8 846	565	4 964	3 290	1 674	4 500	2 116
<b>II</b>	65 168	64 554	13 915	11 959	1 879	77	19 362	9 530	8 723	807	3 467	2 408	1 059	4 469	1 896
<b>III</b>	50 059	49 796	10 112	8 172	1 894	46	15 077	6 868	6 541	326	3 328	2 197	1 131	3 350	1 531
<b>IV</b>	84 471	82 875	14 437	12 285	2 116	35	33 409	11 418	10 358	1 060	12 476	4 088	8 388	5 503	4 012
<b>14 I</b>	76 615	75 102	13 679	11 305	2 089	285	19 922	8 020	7 570	451	5 708	3 737	1 970	4 485	1 709

Véanse notas al final del capítulo.

**9. INSTITUCIONES FINANCIERAS NO MONETARIAS**  
**C) Auxiliares financieros: Sociedades de Tasación**  
**Datos de actividad de las tasadoras**

**9.51 (Continuación) Distribución de tasaciones:**  
**importe de tasaciones**

BE

Millones de euros

	Tasaciones de bienes inmuebles										Pro memoria:			
	Total	Elementos de edificios						Explotación económica (c)	Otros bienes inmuebles (d)	Tasaciones inmobiliarias (e)	Otras valoraciones			Patrimonios (h)
		Viviendas			Oficinas	Locales Comerciales	Otros				Total	Actualizaciones (f)	Valoraciones intermedias (g)	
		Total	Situadas en edificios o bloques	Unifamiliares										
16=17+20 a 22	17	18	19	20	21	22	23	24	25	26=27+28	27	28	29	
<b>05</b>	367 270	326 597	215 432	111 165	4 252	28 704	7 717	20 941	1 921	6 578	189 341	98 173	91 169	16 812
<b>06</b>	383 108	343 429	221 238	122 191	4 782	25 028	9 870	25 198	2 066	8 573	218 253	143 768	74 486	10 689
<b>07</b>	344 696	304 405	189 501	114 904	5 739	25 382	9 170	27 552	2 368	10 310	278 250	177 808	100 441	6 206
<b>08</b>	245 701	204 035	122 329	81 706	5 692	26 193	9 781	29 977	1 574	10 544	323 130	180 035	143 094	15 047
<b>09</b>	208 534	173 380	106 626	66 754	4 673	20 682	9 799	26 940	1 901	5 358	223 159	157 942	65 217	3 114
<b>10</b>	183 582	152 729	94 335	58 394	4 998	17 495	8 359	22 585	1 203	5 077	171 761	137 572	34 190	13 856
<b>11</b>	130 709	103 412	62 636	40 775	4 172	15 949	7 176	23 089	1 609	7 398	403 749	373 705	30 045	4 724
<b>12</b>	109 423	83 350	50 421	32 928	4 267	14 233	7 573	22 355	20 769	2 854	403 703	392 170	11 532	26 710
<b>13</b>	89 964	67 853	39 891	27 963	3 124	12 191	6 795	21 856	5 433	5 135	336 381	329 451	6 929	11 277
<b>14</b>	A 24 675	18 742	11 182	7 560	895	3 167	1 870	6 486	10 340	1 513	141 550	139 818	1 732	7 739
<b>10 IV</b>	49 447	40 525	24 933	15 592	1 464	5 071	2 387	5 626	353	1 450	48 069	40 526	7 543	426
<b>11 I</b>	36 405	28 954	17 417	11 537	984	4 453	2 014	4 988	552	2 866	87 156	81 987	5 169	267
<b>II</b>	34 227	27 869	16 933	10 936	897	3 754	1 706	5 530	270	1 144	121 360	105 263	16 096	209
<b>III</b>	27 255	21 101	12 690	8 411	964	3 656	1 535	6 584	343	1 684	87 294	82 547	4 747	2 932
<b>IV</b>	32 823	25 488	15 597	9 891	1 327	4 087	1 921	5 988	444	1 703	107 940	103 908	4 033	1 316
<b>12 I</b>	28 547	21 735	12 906	8 829	825	3 816	2 171	5 949	10 394	487	38 244	35 035	3 209	11 927
<b>II</b>	27 511	21 535	13 125	8 410	992	3 088	1 896	5 486	3 663	1 121	106 389	103 499	2 890	9 840
<b>III</b>	22 367	17 098	10 196	6 901	985	2 716	1 569	4 703	1 179	705	28 000	25 256	2 744	1 150
<b>IV</b>	30 997	22 982	14 194	8 788	1 465	4 613	1 937	6 218	5 534	540	231 070	228 381	2 689	3 794
<b>13 I</b>	20 166	15 337	8 998	6 338	577	2 869	1 383	4 402	1 772	2 662	165 991	164 248	1 744	7 543
<b>II</b>	24 157	18 006	10 589	7 417	906	3 035	2 209	5 815	1 304	614	97 190	95 028	2 162	936
<b>III</b>	18 890	14 537	8 450	6 087	571	2 475	1 306	4 725	992	263	41 255	39 532	1 724	1 011
<b>IV</b>	26 751	19 974	11 853	8 121	1 070	3 811	1 896	6 914	1 365	1 596	31 944	30 644	1 300	1 787
<b>14 I</b>	24 675	18 742	11 182	7 560	895	3 167	1 870	6 486	10 340	1 513	141 550	139 818	1 732	7 739

Véanse notas al final del capítulo.

**9. INSTITUCIONES FINANCIERAS NO MONETARIAS**  
**C) Auxiliares financieros: Sociedades de Tasación**  
**Datos de actividad de las tasadoras**

**9.52 Distribución de tasaciones:**  
**superficie utilizable**  
**Tasaciones bienes inmuebles**

BE

hectáreas

	Total	Terrenos				Edificios completos (a)								
		Total	Suelo urbano	Finca s rústicas	Suelo no urbanizable (b)	Total	De uso residencial			De uso terciario			Industriales	Otros
							Total	de primera residencia	de segunda residencia	Total	de oficinas	de uso comercial		
1=2+6+15+22	2=3 a 5	3	4	5	6=7+10+13+14							13	14	
<b>05</b>	877 268	819 785	73 599	738 110	8 075	19 455	9 913	9 040	873	997	535	462	5 150	3 396
<b>06</b>	698 226	638 835	82 414	548 368	8 053	19 956	11 517	10 602	915	936	497	439	5 035	2 468
<b>07</b>	521 658	476 851	75 204	387 244	14 403	17 886	10 298	9 502	796	984	549	435	4 330	2 275
<b>08</b>	544 125	503 480	92 361	374 734	36 385	13 721	6 328	5 808	520	1 261	671	590	4 135	1 997
<b>09</b>	612 020	573 923	86 954	471 189	15 780	12 666	4 847	4 392	456	1 401	652	750	4 513	1 905
<b>10</b>	522 024	491 634	64 411	415 088	12 136	10 441	4 220	3 872	348	1 101	550	551	3 331	1 789
<b>11</b>	446 291	422 076	74 367	336 749	10 960	10 240	4 155	3 748	408	1 244	558	686	3 541	1 300
<b>12</b>	486 143	461 513	62 055	393 948	5 510	9 940	4 021	3 674	347	1 265	749	516	3 661	993
<b>13</b>	518 334	496 045	53 961	438 893	3 190	9 826	3 037	2 819	218	1 656	713	943	4 192	940
<b>14</b>	141 495	135 098	11 381	122 035	1 682	3 006	647	609	38	399	208	191	1 097	864
<b>10 IV</b>	114 453	106 538	16 182	88 159	2 198	2 804	1 176	1 089	88	340	201	139	923	364
<b>11 I</b>	123 646	117 083	16 004	94 568	6 511	2 718	1 072	961	111	294	117	178	833	519
<b>II</b>	114 863	108 991	19 374	86 810	2 806	2 479	1 022	928	94	246	110	136	897	313
<b>III</b>	86 525	80 891	15 929	64 173	788	2 282	896	792	104	314	143	170	882	191
<b>IV</b>	121 257	115 111	23 060	91 197	855	2 761	1 166	1 067	99	389	188	202	929	277
<b>12 I</b>	118 813	112 253	17 459	93 015	1 779	2 570	1 077	960	116	340	154	186	849	305
<b>II</b>	117 582	111 253	13 991	95 558	1 704	2 391	938	854	84	353	205	148	952	147
<b>III</b>	101 997	97 157	11 548	84 498	1 110	1 986	859	804	55	196	129	67	762	169
<b>IV</b>	147 752	140 850	19 057	120 876	917	2 994	1 148	1 056	92	376	261	115	1 098	372
<b>13 I</b>	119 235	114 547	17 912	95 646	990	2 248	737	687	50	323	168	155	972	216
<b>II</b>	142 682	137 315	12 607	124 206	503	2 230	745	675	71	246	136	110	1 059	180
<b>III</b>	115 631	111 196	9 034	100 918	1 244	1 820	537	512	25	236	120	116	818	228
<b>IV</b>	140 786	132 986	14 409	118 123	454	3 529	1 018	945	72	851	289	563	1 343	317
<b>14 I</b>	141 495	135 098	11 381	122 035	1 682	3 006	647	609	38	399	208	191	1 097	864

Véanse notas al final del capítulo.

**9. INSTITUCIONES FINANCIERAS NO MONETARIAS**  
**C) Auxiliares financieros: Sociedades de Tasación**  
**Datos de actividad de las tasadoras**

**9.52 (Continuación) Distribución de tasaciones:**  
**superficie utilizable**  
**Tasaciones de bienes inmuebles**

BE

hectáreas

	Elementos de edificios							Explotación económica (c)
	Total	Viviendas			Oficinas	Locales comerciales	Otros	
		Total	Situadas en edificios o bloques	Unifamiliares				
<b>05</b>	22 418	17 472	9 859	7 612	185	1 609	3 152	15 610
<b>06</b>	19 995	17 098	9 603	7 495	196	1 282	1 419	19 440
<b>07</b>	16 881	14 291	7 707	6 585	188	1 109	1 293	10 040
<b>08</b>	12 968	10 194	5 288	4 906	199	1 190	1 385	13 955
<b>09</b>	12 587	9 573	5 200	4 373	168	1 074	1 772	12 845
<b>10</b>	11 156	8 711	4 739	3 972	192	959	1 294	8 793
<b>11</b>	8 849	6 481	3 511	2 970	172	937	1 259	5 126
<b>12</b>	8 580	5 961	3 303	2 658	203	1 065	1 351	6 110
<b>13</b>	7 869	5 226	2 869	2 357	176	1 065	1 403	4 594
<b>14</b>	2 159	1 454	817	638	52	268	385	1 232
<b>10 IV</b>	3 019	2 311	1 256	1 055	59	282	367	2 093
<b>11 I</b>	2 384	1 764	941	823	40	261	319	1 461
<b>II</b>	2 305	1 759	954	806	39	223	284	1 089
<b>III</b>	1 854	1 338	725	614	40	208	267	1 499
<b>IV</b>	2 307	1 619	892	727	53	246	389	1 077
<b>12 I</b>	2 106	1 444	775	669	38	261	363	1 884
<b>II</b>	2 208	1 551	846	705	49	254	354	1 730
<b>III</b>	1 769	1 235	687	547	43	209	282	1 085
<b>IV</b>	2 497	1 731	995	736	73	341	352	1 411
<b>13 I</b>	1 776	1 182	632	550	32	232	330	664
<b>II</b>	2 134	1 354	742	612	54	332	394	1 003
<b>III</b>	1 652	1 126	611	515	32	225	270	963
<b>IV</b>	2 306	1 564	884	680	58	276	408	1 965
<b>14 I</b>	2 159	1 454	817	638	52	268	385	1 232

Véanse notas al final del capítulo.

**9. INSTITUCIONES FINANCIERAS NO MONETARIAS**  
**C) Auxiliares financieros: Sociedades de Tasación**  
**Datos de actividad de las tasadoras**

**9.53 Distribución de tasaciones de bienes inmuebles: valor medio del m2 (a)**

BE

Euros por m2

	Suelo urbano	Fincas rústicas	Edificios								Elementos de edificios					
			Total	De uso residencial			De uso terciario			Industriales	Total	Viviendas			Oficinas	Locales comerciales
				Total	de primera residencia	de segunda residencia	Total	de oficinas	de uso comercial			Total	Situadas en edificios o bloques	Unifamiliares		
1	2	3	4	5	6	7	8	9	10	11	12	13	14	15	16	
05	169	1	1 145	1 544	1 528	1 710	1 836	2 185	1 432	495	1 638	1 869	2 185	1 460	2 296	1 784
06	178	2	1 363	1 674	1 662	1 810	1 966	2 250	1 645	579	1 916	2 009	2 304	1 630	2 438	1 952
07	186	3	1 556	1 845	1 826	2 067	2 185	2 609	1 650	757	2 042	2 130	2 459	1 745	3 049	2 289
08	185	3	1 455	1 748	1 754	1 685	2 212	2 814	1 527	724	1 895	2 002	2 313	1 665	2 859	2 202
09	159	3	1 299	1 715	1 717	1 695	1 909	2 579	1 327	646	1 657	1 811	2 050	1 527	2 784	1 926
10	139	2	1 227	1 574	1 574	1 576	1 754	2 223	1 285	598	1 646	1 753	1 991	1 470	2 609	1 823
11	130	2	1 129	1 519	1 522	1 487	1 723	2 099	1 418	543	1 477	1 596	1 784	1 373	2 429	1 702
12	109	2	1 056	1 357	1 360	1 321	1 826	2 184	1 307	478	1 275	1 398	1 526	1 239	2 102	1 337
13	84	2	904	1 226	1 223	1 263	1 463	1 681	1 299	425	1 143	1 298	1 390	1 187	1 777	1 145
14	A	99	663	1 240	1 242	1 200	1 432	1 800	1 032	409	1 143	1 289	1 369	1 186	1 721	1 182
10 / IV	139	2	1 290	1 562	1 538	1 847	1 861	2 192	1 384	569	1 638	1 754	1 985	1 478	2 464	1 798
11 / I	149	2	1 125	1 556	1 547	1 633	1 673	1 937	1 501	591	1 527	1 641	1 851	1 402	2 467	1 707
II	124	2	1 054	1 443	1 463	1 242	1 678	2 252	1 214	504	1 485	1 584	1 776	1 358	2 328	1 685
III	116	2	1 139	1 522	1 510	1 612	1 707	1 914	1 532	538	1 470	1 576	1 751	1 370	2 388	1 758
IV	130	2	1 192	1 549	1 561	1 427	1 802	2 250	1 385	541	1 423	1 574	1 749	1 360	2 506	1 664
12 / I	120	2	1 116	1 431	1 435	1 392	1 635	2 106	1 247	541	1 356	1 505	1 666	1 319	2 194	1 460
II	121	2	1 110	1 386	1 392	1 321	2 059	2 424	1 552	468	1 246	1 388	1 551	1 193	2 013	1 218
III	106	2	1 030	1 336	1 340	1 278	1 671	1 912	1 207	480	1 264	1 385	1 484	1 261	2 275	1 300
IV	91	2	980	1 280	1 282	1 259	1 860	2 175	1 146	438	1 241	1 327	1 426	1 194	2 012	1 354
13 / I	73	2	934	1 277	1 288	1 124	1 538	1 960	1 082	463	1 135	1 298	1 423	1 153	1 779	1 238
II	95	2	868	1 279	1 293	1 144	1 412	1 770	967	422	1 132	1 330	1 427	1 212	1 681	914
III	90	2	828	1 278	1 277	1 297	1 408	1 827	974	409	1 144	1 291	1 383	1 182	1 794	1 102
IV	85	2	947	1 122	1 096	1 463	1 465	1 415	1 491	410	1 160	1 277	1 341	1 195	1 855	1 379
14 / I	99	2	663	1 240	1 242	1 200	1 432	1 800	1 032	409	1 143	1 289	1 369	1 186	1 721	1 182

Véanse notas al final del capítulo.

**9. INSTITUCIONES FINANCIERAS NO MONETARIAS**  
**C) Auxiliares financieros: Sociedades de Tasación**  
**Datos de actividad de las tasadoras**

**9.54 Distribución de la clientela y finalidad de las tasaciones: número de tasaciones**

BE

Número en miles

	Por clientela: total de tasaciones					Por finalidad: tasaciones de inmuebles				
	Total	Entidades de depósito	Otras instituciones financieras	Personas físicas	Resto	Total	Finalidad hipotecaria	Otras requeridas para entidades de crédito	Otras requeridas para otras instituciones financieras	Resto
	1=2 a 5	2	3	4	5	6=7 a 10	7	8	9	10
04	1 618,0	1 409,2	57,1	61,5	90,2	1 610,8	1 525,6	3,0	1,4	80,8
05	1 803,8	1 554,7	73,5	74,7	100,8	1 798,1	1 703,2	13,4	2,1	79,4
06	1 786,1	1 534,9	65,7	82,2	103,3	1 779,0	1 696,9	1,8	3,1	77,3
07	1 518,9	1 297,3	55,3	78,7	87,7	1 510,8	1 417,5	2,0	6,3	85,0
08	1 104,6	914,2	52,1	49,7	88,7	1 093,0	948,8	8,1	23,8	112,3
09	1 062,9	861,2	61,3	38,5	101,9	1 043,8	830,8	12,7	40,5	159,8
10	976,8	796,3	41,3	36,8	102,4	964,1	741,3	8,5	23,7	190,6
11	774,0	581,6	42,8	34,5	115,1	760,0	482,3	22,1	26,0	229,7
12	758,5	539,8	37,5	25,5	155,8	751,6	435,5	40,8	26,7	248,6
13	657,2	469,6	33,6	22,4	131,5	651,1	353,2	45,5	4,9	247,5
10 / I	520,1	425,9	21,5	20,6	52,1	512,8	402,8	3,9	13,4	92,7
II	456,7	370,4	19,7	16,2	50,3	451,3	338,5	4,6	10,3	97,9
11 / I	412,2	308,9	22,9	20,9	59,5	404,5	262,1	9,9	13,5	119,0
II	361,8	272,6	19,9	13,7	55,6	355,5	220,2	12,2	12,5	110,6
12 / I	371,6	276,2	17,2	14,4	63,9	368,7	221,8	17,0	12,9	117,1
II	386,9	263,6	20,3	11,1	91,9	382,9	213,8	23,8	13,8	131,5
13 / I	325,5	237,1	14,6	11,0	62,8	321,4	164,8	19,9	1,7	135,0
II	331,7	232,5	19,0	11,4	68,8	329,6	188,4	25,7	3,2	112,4



**9. INSTITUCIONES FINANCIERAS NO MONETARIAS**  
**C) Auxiliares financieros: Sociedades de Tasación**  
**Datos de actividad de las tasadoras**

**9.55 Distribución de la clientela y finalidad de las tasaciones: importe de tasaciones**

BE

Millones de euros

	Por clientela: total de tasaciones					Por finalidad: tasaciones de inmuebles				
	Total	Entidades de depósito	Otras instituciones financieras	Personas físicas	Resto	Total	Finalidad hipotecaria	Otras requeridas para entidades de crédito	Otras requeridas para otras instituciones financieras	Resto
	1=2 a 5	2	3	4	5	6=7 a 10	7	8	9	10
<b>04</b>	567 313	448 764	12 650	20 832	85 067	560 318	497 683	459	3 971	58 204
<b>05</b>	758 438	570 432	16 826	25 389	145 792	751 861	646 111	10 993	4 176	90 581
<b>06</b>	857 922	646 122	21 283	34 620	155 896	849 349	742 591	1 007	9 000	96 750
<b>07</b>	841 752	608 850	23 174	55 827	153 900	831 442	692 936	1 881	9 369	127 256
<b>08</b>	695 342	442 012	23 750	47 942	181 637	684 799	504 332	3 948	14 442	162 077
<b>09</b>	569 853	359 339	21 640	28 784	160 090	564 495	394 462	5 095	16 942	147 996
<b>10</b>	449 910	285 009	16 643	26 761	121 497	444 832	282 768	6 873	11 733	143 459
<b>11</b>	384 656	230 224	11 685	21 392	121 354	377 258	199 566	17 109	9 298	151 285
<b>12</b>	336 412	181 029	12 328	10 528	132 528	333 558	161 507	17 512	10 600	143 939
<b>13</b>	264 625	144 603	14 738	10 738	94 545	259 490	124 193	19 127	9 491	106 679
<b>10 /</b>	244 807	156 325	8 585	14 975	64 922	242 024	155 716	2 767	6 303	77 237
<b>//</b>	205 102	128 684	8 057	11 787	56 575	202 809	127 051	4 106	5 430	66 222
<b>11 /</b>	196 645	118 667	6 346	10 205	61 427	192 635	110 603	5 281	3 991	72 761
<b>//</b>	188 010	111 558	5 338	11 188	59 927	184 623	88 963	11 828	5 307	78 524
<b>12 /</b>	180 487	96 691	4 489	6 359	72 949	178 879	89 938	7 265	3 765	77 911
<b>//</b>	155 925	84 338	7 839	4 169	59 579	154 680	71 569	10 247	6 835	66 029
<b>13 /</b>	130 095	68 849	6 505	5 088	49 653	126 819	56 487	7 916	4 053	58 363
<b>//</b>	134 530	75 754	8 233	5 650	44 892	132 671	67 706	11 211	5 438	48 316

**9. INSTITUCIONES FINANCIERAS NO MONETARIAS**  
**C) Auxiliares financieros: Sociedades de Tasación**  
**Datos de actividad de las tasadoras**

**9.56 Distribución geográfica de las tasaciones de inmuebles: número de tasaciones e importe**

BE

Millones de euros y número en miles

	Nº de tasaciones							Importe de tasaciones						
	Total	España (a)	Extranjero	Para municipios españoles				Total	España (b)	Extranjero	Para municipios españoles			
				Madrid y Barcelona	> de 500000 habitantes	Entre 100000 y 500000 habitantes	Resto				Madrid y Barcelona	> de 500000 habitantes	Entre 100000 y 500000 habitantes	Resto
1=2+3	2=4 a 7	3	4	5	6	7	8=9+10	9=11 a 14	10	11	12	13	14	
<b>04</b>	1 610,8	1 609,0	1,8	149,8	97,2	386,4	975,6	560 318	559 275	1 042	77 070	28 101	125 841	328 264
<b>05</b>	1 798,1	1 796,6	1,5	147,1	125,3	423,41	100,8	751 861	750 347	1 514	97 723	46 599	161 650	444 374
<b>06</b>	1 779,0	1 777,7	1,4	141,7	118,4	412,91	104,6	849 349	846 413	2 936	97 569	54 828	180 784	513 231
<b>07</b>	1 510,8	1 509,4	1,4	121,6	98,6	360,4	928,9	831 442	822 293	9 149	106 305	51 743	185 019	479 226
<b>08</b>	1 093,0	1 091,5	1,5	92,7	52,9	250,4	695,5	684 799	676 480	8 319	115 413	38 539	151 020	371 508
<b>09</b>	1 043,8	1 042,5	1,3	95,3	54,3	247,1	645,9	564 495	558 201	6 294	83 890	36 736	130 856	306 718
<b>10</b>	964,1	963,1	1,0	90,7	51,5	236,0	584,9	444 832	439 813	5 020	72 016	25 602	102 333	239 862
<b>11</b>	760,0	759,2	0,8	65,2	36,8	180,7	476,4	377 258	372 446	4 812	52 894	21 587	84 305	213 660
<b>12</b>	751,6	751,0	0,7	59,9	34,0	171,4	485,7	333 558	327 079	6 479	53 242	19 826	75 544	178 467
<b>13</b>	651,1	650,7	0,4	51,4	30,8	157,3	411,1	259 490	255 817	3 674	41 971	16 075	62 001	135 769
<b>10 /</b>	512,8	512,3	0,5	48,9	26,9	124,7	311,9	242 024	239 060	2 963	38 862	12 984	56 965	130 249
<b>//</b>	451,3	450,8	0,5	41,9	24,6	111,3	273,0	202 809	200 753	2 056	33 154	12 618	45 368	109 612
<b>11 /</b>	404,5	404,0	0,5	35,7	19,5	99,8	249,0	192 635	190 079	2 556	23 785	11 443	45 659	109 191
<b>//</b>	355,5	355,2	0,3	29,5	17,3	81,0	227,4	184 623	182 367	2 256	29 109	10 144	38 646	104 469
<b>12 /</b>	368,7	368,3	0,4	31,6	16,8	87,3	232,6	178 879	174 983	3 896	28 974	10 633	40 115	95 260
<b>//</b>	382,9	382,6	0,3	28,3	17,1	84,1	253,1	154 680	152 096	2 583	24 268	9 192	35 428	83 207
<b>13 /</b>	321,4	321,2	0,2	24,4	15,1	78,6	203,1	126 819	125 282	1 537	19 188	7 691	30 812	67 591
<b>//</b>	329,6	329,4	0,2	27,0	15,8	78,7	208,0	132 671	130 534	2 137	22 783	8 384	31 189	68 178

Véanse notas al final del capítulo.

**9. INSTITUCIONES FINANCIERAS NO MONETARIAS**  
**C) Auxiliares financieros: Sociedades de Tasación**  
**Datos de actividad de las tasadoras**

BE

**9.57 Distribución geográfica de las tasaciones de viviendas: número de tasaciones e importe**

Millones de euros y número en miles

	Nº de tasaciones							Importe de tasaciones						
	Total	España (a)	Extranjero	Para municipios españoles				Total	España (b)	Extranjero	Para municipios españoles			
				Madrid y Barcelona	> de 500000 habitantes	Entre 100000 y 500000 habitantes	Resto				Madrid y Barcelona	> de 500000 habitantes	Entre 100000 y 500000 habitantes	Resto
1=2+3	2=4 a 7	3	4	5	6	7	8=9+10	9=11 a 14	10	11	12	13	14	
<b>10</b>	666,3	665,9	0,4	66,7	37,8	164,3	397,2	152 729	152 426	303	22 100	8 258	36 695	85 373
<b>11</b>	490,0	489,8	0,2	44,3	25,0	119,3	301,1	103 412	103 162	250	14 156	5 036	24 232	59 737
<b>12</b>	445,3	445,2	0,1	38,8	21,4	103,4	281,6	83 350	83 281	69	10 919	3 909	19 224	49 229
<b>13</b>	386,5	386,4	0,0	33,6	19,4	93,9	239,6	67 853	67 839	15	8 696	3 009	16 053	40 081
<b>10 /</b>	355,0	354,8	0,2	35,6	19,9	86,5	212,8	82 727	82 470	257	12 086	4 442	19 688	46 254
<b>//</b>	311,3	311,1	0,2	31,1	17,8	77,7	184,4	70 002	69 956	46	10 014	3 816	17 007	39 119
<b>11 /</b>	266,0	265,9	0,1	24,8	13,7	66,8	160,6	56 823	56 592	231	7 844	2 787	13 604	32 357
<b>//</b>	224,0	223,9	0,1	19,5	11,3	52,5	140,6	46 589	46 570	19	6 312	2 249	10 628	27 381
<b>12 /</b>	222,8	222,8	0,1	20,5	10,8	53,4	138,1	43 270	43 213	57	6 008	2 030	10 212	24 963
<b>//</b>	222,5	222,4	0,0	18,3	10,6	50,1	143,5	40 080	40 068	12	4 911	1 880	9 011	24 266
<b>13 /</b>	189,7	189,7	0,0	16,0	9,3	46,6	117,8	33 342	33 335	7	4 227	1 494	7 884	19 729
<b>//</b>	196,8	196,8	0,0	17,6	10,1	47,2	121,8	34 511	34 504	7	4 469	1 514	8 169	20 351

Véanse notas al final del capítulo.

**9. INSTITUCIONES FINANCIERAS NO MONETARIAS**  
**C) Auxiliares financieros: Sociedades de Tasación**  
**Datos de actividad de las tasadoras**

BE

**9.58 Distribución geográfica de las tasaciones de inmuebles por Comunidades Autónomas: número de tasaciones (a)**

Número en miles

	Andalucía (b)	Aragón	Asturias	Baleares	Canarias	Cantabria	Castilla-La Mancha	Castilla y León	Cataluña	Extremadura	Galicia	La Rioja	Madrid	Murcia	Navarra	Pais Vasco	Valencia
	1	2	3	4	5	6	7	8	9	10	11	12	13	14	15	16	17
<b>04</b>	301,5	35,7	27,2	45,1	74,7	19,1	59,4	65,3	312,2	24,4	59,6	9,0	212,8	58,7	19,7	58,7	225,6
<b>05</b>	345,5	39,9	30,5	50,8	85,3	21,6	71,0	70,4	350,3	26,9	66,1	10,3	220,7	66,7	19,9	58,9	261,8
<b>06</b>	339,0	41,5	30,7	51,3	89,5	20,1	77,2	70,5	335,1	27,8	65,9	11,0	214,3	67,1	21,8	54,1	260,8
<b>07</b>	294,4	35,7	28,4	43,8	76,8	17,0	72,4	65,1	253,9	24,5	61,2	9,4	182,3	57,6	18,8	49,7	218,4
<b>08</b>	209,9	26,7	20,1	30,4	51,9	12,8	52,0	50,7	170,9	19,4	47,7	7,7	140,1	42,4	16,8	40,6	151,5
<b>09</b>	194,3	26,0	17,5	28,2	44,9	12,5	45,7	47,5	156,8	18,5	46,3	8,3	149,6	41,7	17,3	40,0	147,4
<b>10</b>	178,6	24,1	17,5	26,4	42,3	12,2	44,7	48,1	148,8	18,1	47,0	7,0	131,5	35,1	13,6	40,8	127,4
<b>11</b>	142,7	19,4	11,4	22,3	34,7	8,4	36,4	35,3	117,9	12,9	32,7	5,2	100,3	28,2	11,5	33,3	106,5
<b>12</b>	153,9	17,3	10,4	19,4	33,7	7,0	36,1	33,8	124,0	11,2	33,8	5,2	92,4	27,7	11,8	26,4	106,9
<b>13</b>	127,9	16,3	9,0	17,3	32,9	6,7	31,7	28,6	112,8	10,0	27,6	4,3	72,4	29,0	9,0	22,1	93,1
<b>10 /</b>	93,3	13,0	9,3	14,3	20,8	6,6	23,8	25,2	79,8	9,6	24,1	3,7	71,3	18,4	8,6	22,8	67,7
<b>//</b>	85,3	11,1	8,1	12,1	21,5	5,6	20,9	22,9	69,1	8,5	22,9	3,3	60,2	16,7	5,0	18,0	59,7
<b>11 /</b>	76,4	10,5	6,2	12,4	17,1	4,5	19,6	18,2	62,8	7,3	16,5	2,8	54,0	15,2	6,5	18,0	56,0
<b>//</b>	66,3	9,0	5,2	9,9	17,6	3,9	16,8	17,1	55,2	5,6	16,2	2,4	46,3	13,0	5,0	15,3	50,5
<b>12 /</b>	66,4	8,9	5,3	10,6	15,2	3,4	17,9	16,7	63,4	6,2	17,4	2,6	48,8	14,6	6,0	12,9	52,1
<b>//</b>	87,5	8,4	5,0	8,7	18,5	3,6	18,2	17,1	60,6	5,1	16,5	2,6	43,6	13,1	5,9	13,5	54,7
<b>13 /</b>	60,4	7,7	4,3	8,2	16,6	3,4	16,0	14,2	57,2	5,2	12,4	2,1	34,5	15,8	4,6	11,0	47,5
<b>//</b>	67,5	8,6	4,6	9,1	16,3	3,3	15,7	14,4	55,6	4,7	15,2	2,2	37,9	13,2	4,5	11,2	45,6

Véanse notas al final del capítulo.

**9. INSTITUCIONES FINANCIERAS NO MONETARIAS**  
**C) Auxiliares financieros: Sociedades de Tasación**  
**Datos de actividad de las tasadoras**

**9.59 Distribución geográfica de las tasaciones de inmuebles por Comunidades Autónomas: importe (a)**

*BE*

*Millones de euros*

	Andalucía (b)	Aragón	Asturias	Baleares	Canarias	Cantabria	Castilla-La Mancha	Castilla y León	Cataluña	Extremadura	Galicia	La Rioja	Madrid	Murcia	Navarra	Pais Vasco	Valencia
	1	2	3	4	5	6	7	8	9	10	11	12	13	14	15	16	17
<b>04</b>	106 460	11 400	6 962	17 855	25 113	6 069	19 755	19 699	104 291	4 874	15 295	3 260	108 876	19 935	7 518	19 832	62 083
<b>05</b>	155 780	15 329	8 303	22 648	30 028	8 324	30 820	25 235	137 841	6 506	21 465	4 576	138 981	25 896	11 260	22 833	84 521
<b>06</b>	160 879	22 605	9 705	26 243	34 347	9 718	37 902	29 592	164 946	7 977	24 355	5 203	139 525	34 300	9 179	27 190	102 747
<b>07</b>	151 051	20 299	12 146	26 139	33 214	7 963	41 206	32 018	147 770	7 854	25 559	4 985	145 158	35 886	9 200	25 907	95 938
<b>08</b>	116 731	18 102	9 211	20 902	24 586	6 545	27 764	25 905	108 049	7 067	19 596	4 624	151 948	28 124	7 433	27 370	72 523
<b>09</b>	100 574	14 977	7 233	17 578	19 063	5 052	21 196	21 801	93 133	6 669	16 412	3 902	116 539	21 111	6 002	23 278	63 679
<b>10</b>	75 879	12 500	5 913	13 998	16 449	4 154	16 393	17 749	73 938	4 783	13 949	2 982	91 624	16 145	5 181	20 115	48 059
<b>11</b>	66 579	10 074	5 084	14 751	13 356	3 447	13 519	14 492	60 177	4 462	11 479	2 365	74 314	12 580	4 611	17 206	43 950
<b>12</b>	56 621	7 759	4 212	9 785	14 024	2 950	12 895	13 306	54 123	3 703	10 275	2 355	67 731	12 156	4 258	14 697	36 228
<b>13</b>	45 756	7 050	3 530	9 747	13 235	2 337	8 949	9 992	43 941	3 079	7 558	1 393	52 310	7 509	3 702	11 358	24 370
<b>10 /</b>	40 602	6 734	3 238	7 788	8 609	2 347	8 858	9 694	39 500	2 470	7 408	1 688	51 370	8 916	3 103	10 807	25 928
<b>//</b>	35 277	5 766	2 675	6 210	7 840	1 808	7 536	8 055	34 438	2 313	6 542	1 294	40 254	7 229	2 077	9 308	22 131
<b>11 /</b>	35 739	6 178	2 511	7 538	6 985	1 925	7 678	7 445	29 886	2 350	5 745	1 190	34 563	5 929	2 347	9 242	22 829
<b>//</b>	30 840	3 896	2 573	7 214	6 371	1 522	5 841	7 047	30 291	2 113	5 734	1 175	39 751	6 651	2 264	7 964	21 121
<b>12 /</b>	28 464	4 264	2 217	5 657	6 832	1 453	7 191	6 556	29 177	1 986	5 561	1 019	37 183	7 424	2 080	8 137	19 782
<b>//</b>	28 157	3 496	1 995	4 128	7 192	1 497	5 704	6 750	24 946	1 718	4 713	1 337	30 548	4 732	2 178	6 559	16 446
<b>13 /</b>	21 979	2 861	1 599	4 732	6 955	1 218	4 894	5 414	22 293	1 462	3 480	658	23 552	3 924	1 929	5 599	12 732
<b>//</b>	23 777	4 189	1 930	5 015	6 280	1 119	4 054	4 578	21 648	1 617	4 078	735	28 758	3 584	1 774	5 759	11 638

Véanse notas al final del capítulo.

**9. INSTITUCIONES FINANCIERAS NO MONETARIAS**  
**C) Auxiliares financieros: Sociedades de Tasación**  
**Datos de actividad de las tasadoras**

**9.60 Distribución geográfica de las tasaciones de viviendas por Comunidades Autónomas: número de tasaciones (a)**

*BE*

*Número en miles*

	Andalucía (b)	Aragón	Asturias	Baleares	Canarias	Cantabria	Castilla-La Mancha	Castilla y León	Cataluña	Extremadura	Galicia	La Rioja	Madrid	Murcia	Navarra	Pais Vasco	Valencia
	1	2	3	4	5	6	7	8	9	10	11	12	13	14	15	16	17
<b>10</b>	123,5	16,1	12,1	19,1	27,0	8,6	29,1	31,5	106,7	12,3	30,9	4,4	94,3	23,0	8,9	28,6	89,7
<b>11</b>	91,6	11,9	7,4	15,0	20,9	5,7	21,9	21,3	80,0	8,1	19,2	3,0	66,5	18,1	7,3	22,1	69,9
<b>12</b>	84,2	10,2	6,3	12,4	19,3	4,4	19,8	18,7	81,6	6,4	18,7	2,8	57,6	16,1	7,2	16,3	63,1
<b>13</b>	69,3	8,9	5,3	11,6	18,1	3,9	17,9	14,7	75,0	5,3	14,9	2,3	46,9	16,9	4,9	12,6	57,9
<b>10 /</b>	64,6	8,7	6,5	10,2	13,4	4,6	15,6	16,4	57,2	6,4	16,1	2,4	50,7	12,3	5,6	16,2	47,8
<b>//</b>	58,9	7,4	5,6	8,9	13,6	3,9	13,5	15,1	49,5	5,9	14,8	2,1	43,5	10,7	3,3	12,4	41,9
<b>11 /</b>	50,0	6,3	4,2	8,3	10,5	3,0	11,8	11,3	43,9	4,6	10,0	1,6	36,5	9,9	3,9	12,1	37,9
<b>//</b>	41,6	5,5	3,2	6,7	10,4	2,7	10,1	10,1	36,2	3,5	9,2	1,4	30,0	8,2	3,4	9,9	31,9
<b>12 /</b>	39,0	5,3	3,2	6,7	9,0	2,1	10,0	9,1	41,3	3,3	9,7	1,4	30,0	8,7	3,6	8,2	32,1
<b>//</b>	45,3	4,9	3,1	5,6	10,3	2,3	9,9	9,6	40,4	3,1	9,0	1,4	27,5	7,5	3,6	8,1	31,1
<b>13 /</b>	31,9	4,4	2,6	5,5	9,3	1,9	9,3	7,3	38,4	2,8	6,7	1,1	22,1	9,2	2,4	6,2	28,6
<b>//</b>	37,5	4,5	2,7	6,0	8,8	2,0	8,6	7,4	36,7	2,6	8,1	1,2	24,9	7,7	2,5	6,4	29,3

Véanse notas al final del capítulo.

**9. INSTITUCIONES FINANCIERAS NO MONETARIAS**  
**C) Auxiliares financieros: Sociedades de Tasación**  
**Datos de actividad de las tasadoras**

**9.61 Distribución geográfica de las tasaciones de viviendas por Comunidades Autónomas: importe (a)**

*BE*

*Millones de euros*

	Andalucía (b)	Aragón	Asturias	Baleares	Canarias	Cantabria	Castilla La Mancha	Castilla y León	Cataluña	Extremadura	Galicia	La Rioja	Madrid	Murcia	Navarra	Pais Vasco	Valencia
	1	2	3	4	5	6	7	8	9	10	11	12	13	14	15	16	17
<b>10</b>	25 138	3 150	2 266	6 635	4 919	1 877	5 278	5 742	29 678	1 787	5 404	800	28 726	4 098	1 860	8 486	16 585
<b>11</b>	17 254	2 013	1 340	5 181	3 546	1 329	3 466	3 649	19 974	1 127	3 341	479	18 414	2 891	1 433	6 313	11 413
<b>12</b>	14 976	1 577	1 099	3 937	3 161	893	2 712	2 923	16 567	834	3 004	415	14 457	2 312	1 266	4 196	8 951
<b>13</b>	11 061	1 224	980	3 648	2 798	745	2 199	2 155	14 629	667	2 265	295	11 711	2 069	825	3 136	7 432
<b>10 /</b>	13 449	1 686	1 233	3 563	2 474	1 029	2 767	3 216	16 136	928	2 857	446	15 530	2 187	1 115	4 804	9 049
<b>//</b>	11 689	1 464	1 033	3 072	2 445	848	2 510	2 526	13 542	858	2 547	353	13 196	1 910	745	3 682	7 536
<b>11 /</b>	9 457	1 076	742	2 896	1 872	712	1 907	1 985	11 070	657	1 769	275	10 130	1 598	765	3 481	6 200
<b>//</b>	7 797	937	598	2 285	1 674	617	1 559	1 665	8 903	469	1 572	204	8 284	1 293	668	2 832	5 212
<b>12 /</b>	7 012	847	568	2 183	1 571	436	1 407	1 432	8 873	435	1 629	203	7 795	1 301	645	2 191	4 684
<b>//</b>	7 964	730	531	1 753	1 590	458	1 305	1 491	7 694	399	1 374	212	6 663	1 011	622	2 005	4 267
<b>13 /</b>	4 980	623	412	1 722	1 450	375	1 161	1 049	7 578	350	1 074	147	5 555	1 137	405	1 583	3 732
<b>//</b>	6 081	601	568	1 926	1 348	370	1 038	1 106	7 051	317	1 190	148	6 156	931	421	1 553	3 700

Véanse notas al final del capítulo.

**9. INSTITUCIONES FINANCIERAS NO MONETARIAS**  
**C) Auxiliares financieros: Sociedades de Tasación**  
**Información contable**

**9.62 Balance e información complementaria**

*BE*

*Miles de euros y número en unidades*

	Activo							Pasivo			Nº de entidades (a)	Nº de empleados en plantilla	Nº de tasadores de los que vinculados:	Nº de oficinas	
	Total activo= total pasivo	Inmovilizado	Activo circulante				Otras partidas	Patrimonio Neto	Acreedores	Otras partidas					
			Total	Deudores	Inversiones financieras temporales y tesorería	del cual por ventas y prestación de servicios									
															1=2+3+7
<b>04</b>	207 057	55 825	137 990	41 733	33 063	96 255	13 240	106 624	97 806	2 632	61	3 392	18 453	1 063	598
<b>05</b>	251 961	64 700	175 861	46 168	39 752	129 699	11 393	132 936	115 246	3 785	58	3 450	19 563	1 464	586
<b>06</b>	276 778	76 186	189 120	54 454	45 665	134 672	11 472	145 836	128 211	2 728	56	3 941	19 737	1 085	641
<b>07</b>	254 126	85 138	158 387	47 640	38 777	110 746	10 605	147 295	104 939	1 891	57	4 189	19 704	1 144	684
<b>08</b>	233 554	70 302	154 703	47 778	40 207	106 928	8 548	139 604	91 391	2 562	56	3 756	18 306	1 123	657
<b>09</b>	224 867	70 248	147 815	43 683	37 717	104 134	6 805	138 589	82 965	3 310	54	3 547	16 959	1 098	608
<b>10</b>	187 232	65 776	116 838	39 438	36 465	77 405	4 617	98 960	82 452	5 822	55	3 319	16 518	1 054	581
<b>11</b>	172 686	68 827	99 752	38 655	35 075	61 104	4 105	100 838	67 521	4 324	58	3 227	15 744	1 034	565
<b>12</b>	176 469	71 994	98 286	48 222	39 729	50 025	6 178	96 517	76 326	3 605	57	2 961	14 381	1 075	512
<b>13</b>	161 495	64 952	93 520	45 603	41 267	47 879	3 010	84 709	71 669	5 098	46	2 672	13 891	971	462

Véanse notas al final del capítulo.

**9. INSTITUCIONES FINANCIERAS NO MONETARIAS**  
**C) Auxiliares financieros: Sociedades de Tasación**  
**Información contable**

**9.63 Cuenta de Resultados**

BE

Miles de euros

Cuenta de Resultados										Pro memoria: distribución por finalidad de los ingresos por tasación inmobiliaria			
Ingresos ordinarios		Gastos ordinarios		Resulta- do explo- tación	Ingresos financieros	Gastos finan- cieros	Resulta- do finan- ciero (a)	Resultados		Préstamos hipotecarios	Para entidades de crédito, asegura- doras, fondos de pensiones e ins- tituciones de in- versión colectiva	Otras	
	de los que: prestación de servicios por tasacio- nes de bienes inmuebles		de los que: por servicios de profesiona- les independi- entes					Antes de impuestos	Después de impuestos				
1	2=11+12+13	3	4	5	6	7	8	9	10	11	12	13	
<b>04</b>	433 682	412 001	373 565	265 163	60 117	2 463	668	1 795	61 904	41 015	374 064	1 508	36 430
<b>05</b>	533 668	510 136	451 906	325 204	81 762	2 099	789	1 310	83 069	57 511	477 154	2 479	32 630
<b>06</b>	596 249	570 171	506 844	365 157	89 405	3 476	1 062	2 414	91 822	61 673	528 445	2 627	39 094
<b>07</b>	549 981	519 926	478 991	329 387	70 990	5 434	1 496	3 938	74 924	51 245	473 772	3 750	42 395
<b>08</b>	429 386	394 111	394 442	247 369	34 944	6 230	1 809	4 421	39 378	27 269	331 588	5 298	57 352
<b>09</b>	378 940	346 736	345 248	209 729	33 692	2 575	1 589	986	34 676	24 546	276 918	7 589	62 221
<b>10</b>	322 580	292 894	300 600	174 459	21 981	2 616	1 407	971	22 956	16 056	221 863	4 698	66 332
<b>11</b>	262 308	240 813	245 199	136 547	17 114	2 321	1 315	814	17 933	12 316	158 336	9 373	73 105
<b>12</b>	234 832	216 019	219 281	115 696	15 519	1 992	1 621	-1 884	13 635	9 367	127 825	13 331	71 191
<b>13</b>	211 402	182 975	196 609	103 615	14 764	878	1 166	-215	14 547	9 515	103 015	10 643	69 583

Veáanse notas al final del capítulo.

## NOTAS A LOS CUADROS DEL CAPÍTULO 9. SOCIEDADES DE TASACIÓN

### Consideraciones generales

Estos cuadros, que sólo se difunden en la versión electrónica del Boletín, recogen información sobre la actividad y los estados contables de las Sociedades de Tasación. El ámbito de esta información se circunscribe a los datos que compila el Banco de España, de acuerdo con lo establecido en la CBE 3/1998, de 27 de enero (modificada por CBE 5/2003).

Los cuadros recogen información, detallada por elemento tasado, del número de tasaciones (cuadro 9.50), del importe de las tasaciones (cuadro 9.51) y de la superficie utilizable tasada de bienes inmuebles (cuadro 9.52). Con esta información se han obtenido las series sobre valor medio de la tasación del metro cuadrado (cuadro 9.53), que no debe interpretarse como un precio de referencia por unidad de superficie, dada la heterogeneidad de los elementos tasados que se incluyen en las distintas agregaciones. Tampoco puede considerarse como un indicador preciso de la evolución de precios, dado que no se corresponde a ninguna muestra homogénea a lo largo del tiempo de elementos tasados. Por su parte, los cuadros 9.54 y 9.55 detallan el número e importe de las tasaciones por tipo de clientela y finalidad de la tasación y los cuadros 9.56 a 9.61 su distribución geográfica. Finalmente se incluye información sobre los balances (cuadro 9.62) y las cuentas de resultados de las Sociedades de Tasación (cuadro 9.63).

### Notas a los cuadros 9.50 a 9.63

#### Cuadros 9.50, 9.51 y 9.52

- Los edificios se clasifican según su uso dominante, atendiendo a la superficie de cada uso. Incluye los edificios en construcción, desde 1998 sólo por el valor del edificio terminado. Las valoraciones intermedias se presentan, exclusivamente, en el epígrafe correspondiente de la pro memoria.
- Se trata de los terrenos no urbanizables, excluidos los ligados a una explotación económica permitida por la legislación vigente y los incluidos en fincas rústicas. Véase nota c.
- Se trata de todo edificio o elemento de edificio vinculado a una actividad o explotación económica: hoteles, residencias, hospitales, instalaciones fabriles, centros de transporte, equipamientos sociales, etc.
- Incluye obras de urbanización, etc. Hasta 2003 incluye suelo no urbanizable.
- Activos inmateriales, empresas, maquinaria, instalaciones, otros bienes corporales, fondos de comercio, opciones, derechos y otros.
- Incluye las efectuadas con menos de dos años de antigüedad, excepto cuando, por modificación significativa del bien valorado, deban figurar como nuevas tasaciones. Hasta 1997, inclusive, se incluían con las valoraciones intermedias.
- Las valoraciones intermedias deben recoger los incrementos netos de valores de los certificados emitidos, con posterioridad a la tasación inicial, durante la construcción o rehabilitación de elementos o edificios.
- Con independencia de que su desglose en los distintos componentes se incluya en los correspondientes apartados.

#### Cuadro 9.53

- Se han seleccionado los objetos inmobiliarios cuyos valores medios son de mayor significación e interés. La información completa disponible para la obtención de los valores medios se presenta en los cuadros 9.51 y 9.52.

#### Cuadro 9.56

- El detalle por Comunidades Autónomas se recoge en el cuadro 9.58.
- El detalle por Comunidades Autónomas se recoge en el cuadro 9.59.

#### Cuadro 9.57

- El detalle por Comunidades Autónomas se recoge en el cuadro 9.60.
- El detalle por Comunidades Autónomas se recoge en el cuadro 9.61.

#### Cuadro 9.58

- El total figura en el cuadro 9.56 columna 2.
- Incluye Ceuta y Melilla.

#### Cuadro 9.59

- El total figura en el cuadro 9.56 columna 9.
- Incluye Ceuta y Melilla.

#### Cuadro 9.60

- El total figura en el cuadro 9.57 columna 2.
- Incluye Ceuta y Melilla.

#### Cuadro 9.61

- El total figura en el cuadro 9.57 columna 9.
- Incluye Ceuta y Melilla.

#### Cuadro 9.62

- Número de entidades que remiten información sobre la actividad y estados contables.

#### Cuadro 9.63

- El resultado financiero incluye, además de los ingresos y gastos financieros, las siguientes rúbricas de la cuenta de pérdidas y ganancias: variación del valor razonable en instrumentos financieros, diferencias de cambio y deterioro y resultado por enajenaciones de instrumentos financieros.

## CAPÍTULO 10 EMPRESAS DE SEGUROS Y FONDOS DE PENSIONES

## 10. EMPRESAS DE SEGURO Y FONDOS DE PENSIONES

## 10.A Conciliación entre los balances financieros de las CFEE y los balances oficiales. Activo

Datos referidos a Diciembre de 2009

Millones de euros

	Inversiones financieras			Créditos	Tesorería	Resto de activos	SUB-TOTAL	Diferencias por:			TOTAL CFEE
	Renta fija	Renta variable	Otras inversiones financieras					Total	Jerarquización	Valoración	
	1	2	3					4	5	6	
<b>TOTAL ACTIVO BALANCE OFICIAL (I+II)</b>	<b>202 642</b>	<b>35 913</b>	<b>58 948</b>	<b>9 938</b>	<b>32 559</b>	<b>16 608</b>	<b>356 608</b>				
<b>I. Activos financieros incluidos en CFEE</b>	<b>202 645</b>	<b>35 911</b>	<b>58 948</b>	<b>9 938</b>	<b>32 558</b>	<b>6 779</b>	<b>346 779</b>	<b>2 019</b>	<b>-8 082</b>	<b>10 101</b>	<b>348 798</b>
<b>AF.2. Efectivo y depósitos</b>	<b>9 531</b>		<b>27 177</b>		<b>31 905</b>		<b>68 614</b>	<b>-3 482</b>	<b>-3 482</b>		<b>65 132</b>
Por instrumentos:											
Efectivo					15		15				15
Depósitos transferibles					10 873		10 873	1 080	1 080		11 953
Otros depósitos	9 531		27 177	-	21 017		57 725	-4 562	-4 562		53 164
Por sectores de contrapartida:											
<i>Instituciones financieras</i>	4 203		18 004		31 890		54 097	-949	-949		53 148
<i>Instituciones financieras monetarias</i>	4 203		18 004	-	31 890		54 097	-949	-949		53 148
<i>Instituciones financieras no monetarias</i>											
<i>Resto del mundo</i>	5 328		9 173		15		14 517	-2 533	-2 533		11 983
<b>AF.3. Valores distintos de acciones</b>	<b>193 114</b>				<b>653</b>		<b>193 767</b>	<b>5 475</b>		<b>5 475</b>	<b>199 242</b>
Por instrumentos:											
Valores a corto plazo	4 390				228		4 618	79		79	4 697
Valores a largo plazo	188 724		-		425		189 149	5 397		5 397	194 546
Por sectores de contrapartida:											
<i>Sociedades no financieras</i>	2 081		-		-		2 081	77		77	2 158
<i>Instituciones financieras</i>	38 255		-				38 255	701		701	38 955
<i>Instituciones financieras monetarias</i>	24 649		-				24 649	586		586	25 235
<i>Instituciones financieras no monetarias</i>	13 606		-				13 606	115		115	13 721
<i>Administraciones públicas</i>	42 722		-		653		43 375	1 600		1 600	44 975
<i>Resto del mundo</i>	110 056		-				110 056	3 097		3 097	113 153
<b>AF.4. Préstamos</b>			<b>2 343</b>	<b>1 598</b>			<b>3 942</b>	<b>745</b>	<b>745</b>		<b>4 687</b>
Por instrumentos:											
Préstamos a corto plazo			649	1 390			2 039	95	95		2 134
Préstamos a largo plazo			1 694	208			1 902	650	650		2 552
Por sectores de contrapartida:											
<i>Sociedades no financieras</i>			378	260			638	650	650		1 288
<i>Instituciones financieras</i>			573	411			984	95	95		1 079
<i>Instituciones financieras monetarias</i>											
<i>Instituciones financieras no monetarias</i>			573	411			984	95	95		1 079
<i>Hogares e instituciones sin fines de lucro</i>			1 392				1 392				1 392
<i>Resto del mundo</i>				927			927				927



## 10. EMPRESAS DE SEGURO Y FONDOS DE PENSIONES

## 10.A Conciliación entre los balances financieros de las CFEE y los balances oficiales. Activo (Cont.)

Datos referidos a Diciembre de 2009

Millones de euros

	Inversiones financieras			Créditos	Tesorería	Resto de activos	SUB-TOTAL	Diferencias por:			TOTAL CFEE	
	Renta fija	Renta variable	Otras inversiones financieras					Total	Jerarquización	Valoración		
	1	2	3					4	5	6		7= 1 a 6
<b>I. ACTIVOS FINANCIEROS INCLUIDOS EN CFEE (cont.)</b>												
<b>AF.5 Acciones y participaciones. . . . .</b>		<b>35 911</b>	<b>5 890</b>				<b>41 801</b>	<b>4 625</b>			<b>4 625</b>	<b>46 426</b>
Por instrumentos:												
Acciones cotizadas . . . . .		22 074	2 812				24 886	3 403			3 403	28 289
Acciones no cotizadas . . . . .		5 682	724				6 405	569			569	6 974
Otras participaciones (exc.fondos) . . . . .		283	36				319	28			28	348
Participaciones en fondos de inversión . . . . .		7 184	2 230				9 413	556			556	9 970
Acciones emitidas por sociedades de inversión. . . . .		689	88				777	69			69	846
Por sectores de contrapartida:												
Sociedades no financieras . . . . .		5 954					5 954	452			452	6 406
Instituciones financieras. . . . .		13 539	2 230				15 768	3 943			3 943	19 711
Instituciones financieras monetarias . . . . .		9 739	590				10 329	-6 805			-6 805	3 524
Instituciones financieras no monetarias . . . . .		3 800	1 640				5 439	10 747			10 747	16 187
Resto del mundo . . . . .		16 418	3 660				20 079	231			231	20 309
<b>AF.6 Reservas técnicas de seguros . . . . .</b>			<b>16 614</b>				<b>16 614</b>					<b>16 614</b>
Por instrumentos:												
Reservas para primas y siniestros . . . . .			16 614				16 614					16 614
Por sectores de contrapartida:												
Instituciones financieras. . . . .			10 770				10 770					10 770
Instituciones financieras monetarias . . . . .			10 770				10 770					10 770
Instituciones financieras no monetarias . . . . .			5 845				5 845					5 845
<b>AF.7 Otras cuentas pendientes de cobro . . . . .</b>			<b>6 924</b>	<b>8 340</b>		<b>6 779</b>	<b>22 042</b>	<b>-5 345</b>	<b>-5 345</b>			<b>16 697</b>
Otros ctas ptes de cobro excl. el cdto comercial . . . . .			6 924	8 340	...	6 779	22 042	-5 345	-5 345			16 697
Crédito comercial. . . . .												
<b>II. ACTIVOS NO INCLUIDOS EN CFEE . . . . .</b>						<b>9 830</b>	<b>9 830</b>					
Activo fijo . . . . .						9 830	9 830					

## 10. EMPRESAS DE SEGURO Y FONDOS DE PENSIONES

## 10.B Conciliación entre los balances financieros de las CFEE y los balances oficiales. Pasivo

Datos referidos a Diciembre de 2009

Millones de euros

	Provisiones técnicas/ Fondos propios				Deudas	Capital y reservas	Otros pasivos	SUB- TOTAL	Diferencias por:			TOTAL CFEE
	Empresas de seguros	Mutua- lidades de pre- visión social	Conso- rcio de Compen- sación de Seg.	Fondos de pen- siones					Total	Jerar- quiza- ción	Valora- ción	
<b>TOTAL PASIVO BALANCE OFICIAL (I+II)</b> . . . . .	<b>179 659</b>	<b>28 006</b>	<b>6 142</b>	<b>85 946</b>	<b>21 847</b>	<b>31 412</b>	<b>3 595</b>	<b>356 608</b>				
<b>I. Pasivos incluidos en CFEE</b> . . . . .	<b>179 661</b>	<b>28 006</b>	<b>6 142</b>	<b>85 946</b>	<b>21 847</b>	<b>31 412</b>	<b>3 595</b>	<b>356 610</b>	<b>-8 525</b>	<b>-8 525</b>		<b>348 085</b>
<b>AF.2 Efectivo y depósitos</b> . . . . .												
Por instrumentos:												
Depósitos transferibles . . . . .												
Otros depósitos . . . . .												
Por sectores de contrapartida:												
<i>Instituciones financieras</i> . . . . .												
<i>Instituciones financieras monetarias</i> . . . . .												
<i>Instituciones financieras no monetarias</i> . . . . .												
<i>Resto del mundo</i> . . . . .												
<b>AF.3 Valores distintos de acciones</b> . . . . .									<b>311</b>	<b>311</b>		<b>311</b>
Por instrumentos:												
Valores a largo plazo . . . . .									311	311		311
Por sectores de contrapartida:												
<i>Sociedades no financieras</i> . . . . .									311	311		311
<i>Instituciones financieras</i> . . . . .												
<i>Instituciones financieras monetarias</i> . . . . .												
<i>Instituciones financieras no monetarias</i> . . . . .												
<b>AF.4 Préstamos</b> . . . . .					<b>11 576</b>			<b>11 576</b>	<b>-608</b>	<b>-608</b>		<b>10 969</b>
Por instrumentos:												
Préstamos a corto plazo . . . . .					9 651			9 651	-507	-507		9 144
Préstamos a largo plazo . . . . .					1 926			1 926	-101	-101		1 824
Por sectores de contrapartida:												
<i>Sociedades no financieras</i> . . . . .												
<i>Instituciones financieras</i> . . . . .					10 123			10 123	-608	-608		9 515
<i>Instituciones financieras monetarias</i> . . . . .					9 138			9 138	-608	-608		8 531
<i>Instituciones financieras no monetarias</i> . . . . .					984			984				984
<i>Hogares e instituciones sin fines de lucro</i> . . . . .												
<i>Resto del mundo</i> . . . . .					1 454			1 454				1 454

## 10. EMPRESAS DE SEGURO Y FONDOS DE PENSIONES

## 10.B Conciliación entre los balances financieros de las CFEE y los balances oficiales. Pasivo (Cont.)

Datos referidos a Diciembre de 2009

Millones de euros

	Provisiones técnicas/ Fondos propios				Deudas 5	Capital y reservas 6	Otros pasivos 7	SUB- TOTAL 8= 1 a 7	Diferencias por:			TOTAL CFEE 12=8+9
	Empresas de seguros 1	Mutua- lidades de pre- visión social 2	Consor- cio de Compem- sación de Seg. 3	Fondos de pen- siones 4					Total 9=10+11	Jerar- quiza- ción 10	Valora- ción 11	
<b>I. PASIVOS INCLUIDOS EN CFEE (continuación)</b>												
<b>AF.5 Acciones y participaciones. . . . .</b>							<b>31 412</b>	<b>31 412</b>				<b>31 412</b>
Por instrumentos:												
Acciones cotizadas . . . . .							...	...	...			...
Acciones no cotizadas . . . . .							...	...	...			31 412
Por sectores de contrapartida:												
<i>Sociedades no financieras . . . . .</i>							...	...	...			5 825
<i>Instituciones financieras. . . . .</i>							...	...	...			17 044
<i>Instituciones financieras monetarias . . . . .</i>							...	...	...			2 904
<i>Instituciones financieras no monetarias . . . . .</i>							...	...	...			14 140
<i>Hogares e instituciones sin fines de lucro . . . . .</i>							...	...	...			1 458
<i>Resto del mundo . . . . .</i>							...	...	...			7 085
<b>AF.6 Reservas técnicas de seguros . . . . .</b>	<b>179 661</b>	<b>28 006</b>	<b>6 142</b>	<b>85 946</b>				<b>299 756</b>	<b>-2</b>	<b>-2</b>		<b>299 754</b>
Por instrumentos:												
Reservas de seguro de vida . . . . .	129 833							129 833				129 833
Reservas de fondos de pensiones . . . . .	59	15 866		85 312				101 237				101 237
Reservas para primas y siniestros . . . . .	49 769	12 141	6 142	634				68 686	-2	-2		68 684
Por sectores de contrapartida:												
<i>Sociedades no financieras . . . . .</i>	22 277		3 693					25 969				25 969
<i>Instituciones financieras. . . . .</i>	10 136			634				10 770				10 770
<i>Instituciones financieras monetarias . . . . .</i>												
<i>Instituciones financieras no monetarias . . . . .</i>	10 136			634				10 770				10 770
<i>Hogares e instituciones sin fines de lucro . . . . .</i>	144 671	28 006	2 449	85 312				260 439	-2	-2		260 437
<i>Resto del mundo . . . . .</i>	2 578							2 578				2 578
<b>AF.7 Otras cuentas pendientes de cobro . . . . .</b>					<b>10 270</b>		<b>3 595</b>	<b>13 866</b>	<b>-8 226</b>	<b>-8 226</b>		<b>5 640</b>
Otros ctas ptes de cobro excl. el cdto comercial. . . . .					10 270		3 595	13 866	-8 226	-8 226		5 640
Crédito comercial . . . . .												
<b>Pro memoria</b>												
<b>Activos financieros menos pasivos CFEE . . . . .</b>								<b>-9 831</b>	<b>10 543</b>	<b>442</b>	<b>10 101</b>	<b>713</b>

## 10. EMPRESAS DE SEGURO Y FONDOS DE PENSIONES

## 10.1 Balance y provisiones técnicas por grupos de agentes que componen el sector

DGSFP y CCAA

Millones de euros

	Total balance 1=3+5+9+11	Provis. técnicas 2=4+6+ 10+12	Empresas de seguros privados 3	Provis. técnicas 4	Mutualidades de previsión social				Consortio de Compensación de Seguros 9	Provis. técnicas 10	Fondos de pensiones externos Ley 8/1987 11	Fondos propios 12
					Total 5=7+8	Provis. técnicas 6	Supervisadas por DGSFP (1) 7	Supervisadas por CCAA 8				
96	90 933	77 206	61 568	49 898	9 699	8 075	4 535	5 164	2 135	1 840	17 531	17 393
97	107 038	91 469	71 440	58 484	11 214	9 280	5 059	6 154	2 261	1 812	22 124	21 894
98	125 314	106 417	82 761	66 096	12 587	10 930	5 227	7 361	2 477	2 038	27 489	27 353
99	148 391	127 204	98 937	80 654	14 323	12 375	5 437	8 886	2 870	2 349	32 261	31 825
00	172 602	150 489	114 893	95 597	15 378	13 460	6 081	9 297	3 352	2 811	38 979	38 621
01	191 605	170 795	127 308	108 741	16 040	14 752	5 856	10 184	3 651	3 047	44 606	44 255
02	215 809	191 207	145 013	122 901	17 080	15 769	6 191	10 889	4 106	3 270	49 610	49 267
03	238 746	209 022	158 196	131 409	18 940	17 460	6 710	12 230	4 612	3 664	56 997	56 490
04	261 641	227 399	171 893	140 687	20 767	19 346	7 113	13 654	5 193	4 135	63 787	63 231
05	290 756	251 544	186 842	152 321	23 431	20 935	8 126	15 305	5 797	4 620	74 687	73 668
06	316 768	273 439	201 416	162 526	26 238	23 793	9 075	17 163	6 453	5 133	82 660	81 988
07	332 062	286 506	208 403	167 542	28 489	25 889	9 740	18 749	7 147	5 662	88 022	87 413
08	335 523	283 951	219 078	172 251	28 660	26 551	10 306	18 354	8 032	5 831	79 753	79 318
09	356 608	299 754	230 671	179 659	31 000	28 006	11 149	19 851	8 617	6 142	86 319	85 946
10	...	...	230 487	177 936	...	...	...	...	8 728	6 449	87 034	86 389
11	...	...	243 417	183 356	...	...	...	...	8 792	6 617	85 325	84 947

(1) Entidades de ámbito nacional y no transferidas a las Comunidades Autónomas.

## 10. EMPRESAS DE SEGURO Y FONDOS DE PENSIONES

## 10.2 Detalles del activo y del pasivo

DGSFP y CCAA

Millones de euros

	Total Activo= Pasivo 1=2a7= 8+13a15	Activo						Pasivo							
		Inversiones financieras			Créditos 5	Tesore- ría 6	Resto de activos 7	Provisiones técnicas/Fondos propios					Deudas diver- sas 13	Capital y reser- vas 14	Otros pasi- vos 15
		Renta fija 2	Renta varia- ble 3	Otras invers. financ. 4				Total 8=9+10+ 11+12	Seguros priva- dos 9	Mutua. previ. social 10	Consor. Compen. Seguros 11	Fondos pensio- nes 12			
96	90 933	41 525	5 050	24 500	5 628	6 821	7 409	77 206	49 898	8 075	1 840	17 393	4 388	9 188	150
97	107 038	46 613	7 944	31 499	5 677	7 260	8 046	91 469	58 484	9 280	1 812	21 894	5 064	10 067	438
98	125 314	58 921	10 203	30 840	6 629	10 039	8 682	106 417	66 096	10 930	2 038	27 353	7 368	10 919	610
99	148 391	71 087	13 598	35 103	7 246	11 463	9 896	127 204	80 654	12 375	2 349	31 825	7 737	12 222	1 228
00	172 602	79 961	18 271	44 282	8 718	11 635	9 736	150 489	95 597	13 460	2 811	38 621	7 767	13 267	1 079
01	191 605	95 975	19 120	43 980	10 128	12 341	10 061	170 795	108 741	14 752	3 047	44 255	5 971	13 371	1 467
02	215 809	108 114	19 259	48 044	13 578	15 779	11 035	191 207	122 901	15 769	3 270	49 267	7 857	14 979	1 766
03	238 746	118 287	21 767	55 051	12 583	18 886	12 172	209 022	131 409	17 460	3 664	56 490	10 188	17 406	2 129
04	261 641	134 614	25 405	58 767	10 928	19 141	12 785	227 399	140 687	19 346	4 135	63 231	12 362	19 925	1 955
05	290 756	148 270	30 809	66 411	11 753	20 393	13 119	251 544	152 321	20 935	4 620	73 668	14 380	23 134	1 698
06	316 768	161 291	34 630	70 247	11 421	24 698	14 479	273 439	162 526	23 793	5 133	81 988	15 282	25 741	2 305
07	332 062	171 142	36 237	70 959	11 551	27 080	15 093	286 506	167 542	25 889	5 662	87 413	16 462	26 580	2 514
08	335 523	183 104	32 972	56 565	11 170	36 032	15 680	283 951	172 251	26 551	5 831	79 318	20 869	27 818	2 886
09	356 608	202 642	35 913	58 948	9 938	32 559	16 608	299 754	179 659	28 006	6 142	85 946	21 847	31 412	3 595
10	...	...	...	...	...	...	...	...	177 936	...	6 449	86 389	...	...	...
11	...	...	...	...	...	...	...	...	183 356	...	6 617	84 947	...	...	...

## 10. EMPRESAS DE SEGURO Y FONDOS DE PENSIONES

10.3 EMPRESAS DE SEGUROS PRIVADOS (1)  
Detalles del activo y del pasivo

DGSFP

Millones de euros

	Total Activo= Pasivo 1=2a7=8+11a13	Activo						Pasivo					
		Inversiones financieras			Créditos	Tesore- ría	Resto de activos	Provisiones técnicas			Deudas diversas	Capital y reservas	Otros pasivos
		Renta fija	Renta varia- ble	Otras invers. financ.				Total	Seguros de vida	Resto			
		2	3	4	5	6	7	8=9+10	9	10	11	12	13
<b>07</b>	208 403	111 072	11 420	56 240	9 349	7 451	12 871	167 542	126 580	40 961	14 590	23 881	2 390
<b>08</b>	219 078	119 609	13 577	47 097	9 157	16 342	13 295	172 251	130 065	42 186	18 464	25 563	2 799
<b>09</b>	230 671	130 116	16 495	44 328	8 653	17 052	14 027	179 659	138 585	41 074	19 504	28 033	3 476
<b>10</b>	230 487	129 143	18 416	48 123	9 068	11 548	14 191	177 936	138 067	39 869	21 883	27 830	2 838
<b>11</b>	243 417	134 873	16 878	57 340	9 400	10 874	14 052	183 356	143 502	39 854	28 446	29 181	2 434
<b>09 /</b>	219 071	117 931	12 474	48 533	13 111	14 265	12 757	172 817	130 288	42 529	16 904	24 423	4 927
<b>II</b>	220 377	121 213	13 660	47 302	12 316	12 637	13 249	174 484	132 840	41 644	17 966	24 835	3 093
<b>III</b>	226 616	128 189	15 060	46 188	10 134	13 491	13 555	177 412	137 634	39 778	18 752	27 024	3 428
<b>IV</b>	226 111	128 144	15 848	43 058	8 483	16 932	13 645	176 517	138 236	38 281	19 100	27 221	3 272
<b>10 /</b>	231 447	131 023	15 508	43 241	11 117	17 608	12 951	180 612	141 234	39 378	20 562	27 328	2 946
<b>II</b>	227 336	127 829	15 825	46 351	11 107	13 112	13 112	177 238	138 513	38 726	20 663	26 372	3 064
<b>III</b>	231 374	132 528	16 559	46 296	9 460	13 661	12 870	179 251	141 699	37 551	21 294	28 140	2 690
<b>IV</b>	226 230	127 493	16 028	48 577	8 925	11 415	13 792	174 733	137 925	36 809	21 770	26 995	2 732
<b>11 /</b>	230 135	130 303	16 626	41 159	11 933	16 489	13 625	178 485	139 304	39 181	22 034	27 506	2 109
<b>II</b>	233 919	132 170	16 297	48 680	11 148	11 995	13 629	178 731	140 331	38 400	25 746	27 274	2 169
<b>III</b>	235 178	134 458	16 476	47 953	9 795	12 964	13 533	179 110	141 825	37 285	26 133	27 681	2 255
<b>IV</b>	238 380	135 565	16 691	52 267	9 181	10 894	13 784	179 517	143 327	36 190	28 196	28 332	2 335
<b>12 /</b>	246 289	139 290	17 022	49 525	11 921	14 743	13 788	185 019	146 005	39 014	30 001	28 912	2 357
<b>II</b>	238 147	133 654	16 686	43 497	11 983	18 394	13 933	179 217	141 021	38 196	29 278	27 333	2 318
<b>III</b>	240 614	137 777	17 310	53 422	10 314	8 181	13 610	180 782	143 811	36 971	28 579	29 048	2 206

(1) Información anual referida al total de empresas de seguros y trimestral a una muestra (véase nota metodológica).

## 10. EMPRESAS DE SEGURO Y FONDOS DE PENSIONES

10.4 MUTUALIDADES DE PREVISION SOCIAL  
Detalles del activo y del pasivo

DGSFP, CCAA, CEM y estimaciones BE

Millones de euros

	Total Activo= Pasivo 1=2a7=8+11a13	Activo						Pasivo					
		Inversiones financieras			Créditos	Tesore- ría	Resto de activos	Provisiones técnicas			Deudas diversas	Capital y reservas	Otros pasivos
		Renta fija	Renta varia- ble	Otras invers. financ.				Total	Seguros de vida	Resto			
		2	3	4	5	6	7	8=9+10	9	10	11	12	13
<b>94</b>	7 657	3 193	769	1 841	316	500	1 038	6 165	5 311	854	1 094	375	24
<b>95</b>	8 427	4 064	690	1 723	387	539	1 023	7 102	6 075	1 027	1 019	295	11
<b>96</b>	9 699	4 976	814	1 682	528	479	1 219	8 075	6 585	1 490	1 036	576	12
<b>97</b>	11 214	5 555	1 182	2 038	537	570	1 331	9 280	7 199	2 081	1 011	742	181
<b>98</b>	12 587	6 998	951	1 694	1 387	205	1 353	10 930	8 085	2 845	391	851	415
<b>99</b>	14 323	7 801	1 132	2 500	1 164	274	1 453	12 375	8 924	3 451	300	850	798
<b>00</b>	15 378	8 792	1 384	2 925	1 104	231	942	13 460	9 644	3 817	880	697	340
<b>01</b>	16 040	9 674	1 566	2 511	1 058	240	992	14 752	10 565	4 188	278	699	311
<b>02</b>	17 080	11 083	1 530	2 270	999	285	913	15 769	11 109	4 660	363	694	253
<b>03</b>	18 940	12 092	1 765	2 818	918	299	1 048	17 460	11 836	5 625	364	894	222
<b>04</b>	20 767	13 721	1 751	2 988	681	358	1 267	19 346	12 795	6 551	424	962	35
<b>05</b>	23 431	14 196	2 945	3 631	842	362	1 454	20 935	12 599	8 336	943	1 391	162
<b>06</b>	26 238	16 226	3 230	3 852	767	558	1 604	23 793	15 435	8 358	1 125	1 178	143
<b>07</b>	28 489	17 673	3 557	4 099	823	596	1 741	25 889	15 622	10 268	1 239	1 247	114
<b>08</b>	28 660	17 083	3 269	2 148	444	3 897	1 818	26 551	15 144	11 407	1 189	836	85
<b>09</b>	31 000	18 804	4 053	1 992	423	3 761	1 968	28 006	15 866	12 141	1 194	1 680	119

## 10. EMPRESAS DE SEGURO Y FONDOS DE PENSIONES

10.5 CONSORCIO DE COMPENSACION DE SEGUROS  
Detalles del activo y del pasivo

Consortio de Compensación de Seguros

Millones de euros

	Total Activo= Pasivo	Activo						Pasivo				
		Inversiones financieras			Créditos	Tesore- ría	Resto de activos	Provisio- nes técnicas	Deudas diversas	Capital y reservas	Otros pasivos	
		Renta fija	Renta varia- ble	Otras invers. financ.								
1=2a7= 8a11	2	3	4	5	6	7	8	9	10	11		
96	2 135	1 440	58	17	106	359	156	1 840	6	290	0	
97	2 261	1 769	91	48	72	143	137	1 812	110	338	-	
98	2 477	1 933	139	48	18	181	159	2 038	29	410	-	
99	2 870	2 238	169	90	49	173	151	2 349	40	481	-	
00	3 352	2 507	230	125	105	233	151	2 811	9	533	-	
01	3 651	2 770	263	124	73	266	155	3 047	6	597	-	
02	4 106	3 241	373	21	130	118	223	3 270	31	805	-	
03	4 612	3 686	376	98	119	103	230	3 664	41	908	-	
04	5 193	4 042	495	173	113	108	261	4 135	44	1 014	-	
05	5 797	4 503	537	232	99	111	314	4 620	30	1 147	-	
06	6 453	5 000	595	242	78	193	345	5 133	25	1 295	-	
07	7 147	5 646	782	138	91	122	368	5 662	36	1 449	-	
08	8 032	6 406	894	83	118	147	384	5 831	783	1 418	0	
09	8 617	6 973	849	114	89	161	430	6 142	777	1 698	0	
10	8 728	6 914	886	150	83	156	539	6 449	706	1 573	0	
11	8 792	7 088	832	96	66	171	538	6 617	634	1 540	0	

## 10. EMPRESAS DE SEGURO Y FONDOS DE PENSIONES

10.6 FONDOS DE PENSIONES EXTERNOS (Ley 8/1987)  
Detalles del activo y del pasivo

DGSFP

Millones de euros

	Total Activo= Pasivo	Activo						Pasivo						
		Inversiones financieras			Créditos	Tesore- ría	Resto de activos	Fondos propios				Deudas diversas	Capital y reser- vas	Otros pasivos
		Renta fija	Renta varia- ble	Otras invers. financ.				Total	Empleo	Asocia- dos	Indivi- duales			
1=2a7= 8+12a14	2	3	4	5	6	7	8=9a11	9	10	11	12	13	14	
96	17 531	8 946	1 023	3 532	1 113	2 813	104	17 393	7 717	555	9 121	132	1	4
97	22 124	10 884	2 760	4 293	1 028	3 052	108	21 894	8 906	684	12 304	226	0	4
98	27 489	13 325	4 556	6 218	653	2 634	103	27 353	10 207	824	16 322	134	0	2
99	32 261	15 378	6 130	5 798	797	4 054	105	31 825	11 991	880	18 954	433	0	2
00	38 979	17 198	8 928	5 218	778	6 740	117	38 621	16 179	874	21 568	354	0	5
01	44 606	21 448	10 044	5 346	939	6 723	106	44 255	19 130	889	24 236	350	0	0
02	49 610	22 135	9 477	6 432	1 394	10 068	105	49 267	22 106	809	26 352	320	1	23
03	56 997	23 127	11 240	8 663	1 327	12 515	125	56 490	24 020	880	31 590	357	1	150
04	63 787	26 796	13 301	9 346	1 193	13 009	142	63 231	25 651	957	36 623	427	2	128
05	74 687	31 019	16 393	11 766	1 842	13 525	142	73 668	28 839	1 073	43 755	946	2	71
06	82 660	33 649	18 681	12 093	1 453	16 673	111	81 988	30 729	1 175	50 084	659	2	12
07	88 022	36 752	20 479	10 482	1 287	18 910	113	87 413	32 018	1 219	54 176	597	2	10
08	79 753	40 006	15 231	7 237	1 450	15 646	182	79 318	29 127	983	49 209	433	1	1
09	86 319	46 748	14 516	12 515	772	11 584	184	85 946	31 784	1 061	53 102	372	1	0
10	87 034	46 096	15 586	13 270	625	11 255	203	86 389	32 900	998	52 492	644	1	0
11	85 325	48 763	15 040	12 534	435	8 361	192	84 947	32 907	859	51 182	377	1	0

## CAPÍTULO 11 ADMINISTRACIONES PÚBLICAS

**11.1 ADMINISTRACIONES PÚBLICAS**

**11.1 Capacidad (+) o necesidad (-) de financiación, pasivos en circulación y deuda según el Protocolo de Déficit Excesivo (PDE). Importes**

**Cuadro en proceso de elaboración en el contexto de la adaptación de las estadísticas de las Administraciones Públicas al SEC2010**

**11.2 ADMINISTRACIONES PÚBLICAS**

**11.2 Capacidad (+) o necesidad (-) de financiación, pasivos en circulación y deuda según el Protocolo de Déficit Excesivo (PDE). Porcentajes del PIB pm**

**Cuadro en proceso de elaboración en el contexto de la adaptación de las estadísticas de las Administraciones Públicas al SEC2010**



11.3 ADMINISTRACIONES PÚBLICAS

11.3 Capacidad (+) o necesidad (-) de financiación.  
Por subsectores

Cuadro en proceso de elaboración en el contexto de la adaptación de las estadísticas de las Administraciones Públicas al SEC2010

11. ADMINISTRACIONES PÚBLICAS

11.4 Pasivos en circulación y deuda según el Protocolo de Déficit Excesivo (PDE). Importes

Millones de euros

	Pasivos en circulación (Cuentas Financieras de la Economía Española)					Ajustes por pasivos no incluidos en la deuda PDE, por valoración y otros (a)				Consolidación entre distintos subsectores de Administraciones Públicas	Deuda según el PDE				
	Total	Adminis- tración Central	Comuni- dades Autónó- mas	Corpo- raciones Locales	Adminis- traciones de Seguri- dad Social	Adminis- tración Central	Comuni- dades Autónó- mas	Corpo- raciones Locales	Adminis- traciones de Seguri- dad Social		Total	Adminis- tración Central	Comuni- dades Autónó- mas	Corpo- raciones Locales	Adminis- traciones de Seguri- dad Social
	1=2a5	2	3	4	5	6	7	8	9		10	11=1-(6a10) 11=(12a15)- 10	12=2-6	13=3-7	14=4-8
00	...	...	...	...	...	...	...	...	...	18 355	374 557	314 814	39 474	19 793	18 832
01	...	...	...	...	...	...	...	...	...	19 187	378 883	315 490	43 706	20 170	18 704
02	...	...	...	...	...	...	...	...	...	23 999	384 145	321 575	46 471	21 522	18 577
03	...	...	...	...	...	...	...	...	...	28 120	382 775	320 504	49 028	22 914	18 450
04	...	...	...	...	...	...	...	...	...	36 581	389 888	331 939	52 054	24 153	18 323
05	...	...	...	...	...	...	...	...	...	39 978	393 479	331 797	57 880	25 535	18 246
06	...	...	...	...	...	...	...	...	...	39 066	392 168	326 369	59 126	27 570	18 169
07	...	...	...	...	...	...	...	...	...	42 720	383 798	318 869	61 096	29 385	17 169
08	...	...	...	...	...	...	...	...	...	51 679	439 771	368 860	73 647	31 775	17 169
09	...	...	...	...	...	...	...	...	...	63 274	568 700	487 670	92 435	34 700	17 169
10	...	...	...	...	...	...	...	...	...	78 338	649 259	551 557	123 419	35 453	17 169
11 III	...	...	...	...	...	...	...	...	...	80 880	714 076	599 940	141 125	36 723	17 169
IV	...	...	...	...	...	...	...	...	...	79 781	743 531	624 238	145 086	36 819	17 169
12 I	P	...	...	...	...	...	...	...	...	80 862	782 059	657 306	150 210	38 236	17 169
II	P	...	...	...	...	...	...	...	...	106 042	811 691	682 176	172 029	46 360	17 169
III	P	...	...	...	...	...	...	...	...	106 810	824 285	697 475	171 272	45 152	17 195
IV	P	...	...	...	...	...	...	...	...	120 728	890 993	762 104	188 424	44 005	17 188
13 I	P	...	...	...	...	...	...	...	...	124 355	930 363	799 107	193 465	44 958	17 188
II	P	...	...	...	...	...	...	...	...	129 268	950 417	820 781	197 163	44 540	17 202
III	P	...	...	...	...	...	...	...	...	132 376	961 242	833 574	199 748	43 107	17 190
IV	P	...	...	...	...	...	...	...	...	140 963	966 181	838 070	209 773	42 114	17 187
14 I	P	...	...	...	...	...	...	...	...	154 308	995 843	866 077	224 975	41 911	17 188
II	A	...	...	...	...	...	...	...	...	160 021	1 012 606	885 211	228 219	41 994	17 203

Nota: Los saldos de deuda se han elaborado siguiendo la metodología del nuevo SEC2010.  
Véanse notas al final del capítulo.

## 11. ADMINISTRACIONES PÚBLICAS

## 11.5 Pasivos en circulación y deuda según el Protocolo de Déficit Excesivo (PDE). Porcentajes del PIB pm

Porcentajes

	Pasivos en circulación (Cuentas Financieras de la Economía Española)					Ajustes por pasivos no incluidos en la deuda PDE, por valoración y otros (a)				Consolidación entre distintos subsectores de Administraciones Públicas	Deuda según el PDE					Pro memoria: PIB pm (millones de euros) (b)
	Total	Administración Central	Comunidades Autónomas	Corporaciones Locales	Administraciones de Seguridad Social	Administración Central	Comunidades Autónomas	Corporaciones Locales	Administraciones de Seguridad Social		Total	Administración Central	Comunidades Autónomas	Corporaciones Locales	Administraciones de Seguridad Social	
	1=2a5	2	3	4	5	6	7	8	9	10	11=1-(6a10) 11=(12a15)-10	12=2-6	13=3-7	14=4-8	15=5-9	16
<b>10 /</b>	...	...	...	...	...	...	...	...	...	6,2	54,3	46,2	9,3	3,4	1,6	1 079 575
<b>II</b>	...	...	...	...	...	...	...	...	...	6,6	56,3	47,7	10,2	3,4	1,6	1 080 195
<b>III</b>	...	...	...	...	...	...	...	...	...	7,1	57,3	49,0	10,5	3,4	1,6	1 080 675
<b>IV</b>	...	...	...	...	...	...	...	...	...	7,2	60,1	51,0	11,4	3,3	1,6	1 080 913
<b>11 /</b>	...	...	...	...	...	...	...	...	...	7,2	64,2	54,3	12,1	3,5	1,6	1 076 059
<b>II</b>	...	...	...	...	...	...	...	...	...	7,4	66,0	55,3	12,9	3,5	1,6	1 078 095
<b>III</b>	...	...	...	...	...	...	...	...	...	7,5	66,2	55,6	13,1	3,4	1,6	1 078 914
<b>IV</b>	...	...	...	...	...	...	...	...	...	7,4	69,2	58,1	13,5	3,4	1,6	1 075 147
<b>12 /</b>	P	...	...	...	...	...	...	...	...	7,6	73,2	61,5	14,1	3,6	1,6	1 068 658
<b>II</b>	P	...	...	...	...	...	...	...	...	10,0	76,3	64,1	16,2	4,4	1,6	1 063 786
<b>III</b>	P	...	...	...	...	...	...	...	...	10,1	77,7	65,8	16,2	4,3	1,6	1 060 224
<b>IV</b>	P	...	...	...	...	...	...	...	...	11,4	84,4	72,2	17,9	4,2	1,6	1 055 158
<b>13 /</b>	P	...	...	...	...	...	...	...	...	11,8	88,4	75,9	18,4	4,3	1,6	1 052 561
<b>II</b>	P	...	...	...	...	...	...	...	...	12,3	90,5	78,2	18,8	4,2	1,6	1 050 110
<b>III</b>	P	...	...	...	...	...	...	...	...	12,6	91,6	79,4	19,0	4,1	1,6	1 049 477
<b>IV</b>	P	...	...	...	...	...	...	...	...	13,4	92,1	79,9	20,0	4,0	1,6	1 049 181
<b>14 /</b>	P	...	...	...	...	...	...	...	...	14,7	95,0	82,6	21,5	4,0	1,6	1 048 692
<b>II</b>	A	...	...	...	...	...	...	...	...	15,2	96,4	84,3	21,7	4,0	1,6	1 050 514

Nota: Los saldos de deuda se han elaborado siguiendo la metodología del nuevo SEC2010. El PIB trimestral a precios de mercado utilizado en los cálculos de los porcentajes que se publican en este cuadro se ha estimado a partir del PIB anual publicado por el INE elaborado según la metodología del SEC2010, incrementando el PIB de cada uno de los trimestres de cada año, elaborado según el SEC95, en la misma cuantía que ha aumentado el PIB nominal anual del año correspondiente (en el caso del año 2014, el dato de los dos primeros trimestres se ha elevado en la magnitud que lo ha hecho el PIB de 2013).

Véanse notas al final del capítulo.

## 11. ADMINISTRACIONES PÚBLICAS

## 11.6 Deuda según el Protocolo de Déficit Excesivo (PDE) y activos financieros frente a Administraciones Públicas. Importes

Millones de euros

	Deuda según el PDE de Administraciones Públicas (consolidada) (a)	Administración Central			Comunidades Autónomas			Corporaciones Locales			Administraciones de Seguridad Social			
		Deuda según el PDE	Activos financieros frente a Administraciones Públicas (FLA, FFPP y Prestamo a Administraciones de Seguridad Social) (b)	Deuda neta de activos financieros frente a Administraciones Públicas	Deuda según el PDE	Activos financieros frente a Administraciones Públicas	Deuda neta de activos financieros frente a Administraciones Públicas	Deuda según el PDE	Activos financieros frente a Administraciones Públicas	Deuda neta de activos financieros frente a Administraciones Públicas	Deuda según el PDE	Activos financieros frente a Administraciones Públicas (Fondo de Reserva de la Seguridad Social y resto) (c)	Deuda neta de activos financieros frente a Administraciones Públicas	
	10+13 1=4+7+	2	3	4=2-3	5	6	7=5-6	8	9	10=8-9	11	12	13=11-12	
<b>01</b>	378 883	315 490	17 169	298 321	43 706	-	43 706	20 170	-	20 170	18 704	2 018	16 686	
<b>02</b>	384 145	321 575	17 169	304 406	46 471	-	46 471	21 522	-	21 522	18 577	6 831	11 747	
<b>03</b>	382 775	320 504	17 169	303 335	49 028	-	49 028	22 914	-	22 914	18 450	10 952	7 498	
<b>04</b>	389 888	331 939	17 169	314 771	52 054	-	52 054	24 153	-	24 153	18 323	19 412	-1 089	
<b>05</b>	393 479	331 797	17 169	314 628	57 880	-	57 880	25 535	-	25 535	18 246	22 810	-4 564	
<b>06</b>	392 168	326 369	17 169	309 200	59 126	-	59 126	27 570	-	27 570	18 169	21 897	-3 728	
<b>07</b>	383 798	318 869	17 169	301 701	61 096	-	61 096	29 385	-	29 385	17 169	25 551	-8 383	
<b>08</b>	439 771	368 860	17 169	351 691	73 647	-	73 647	31 775	-	31 775	17 169	34 511	-17 342	
<b>09</b>	568 700	487 670	17 169	470 501	92 435	-	92 435	34 700	-	34 700	17 169	46 105	-28 937	
<b>10</b>	649 259	551 557	17 169	534 388	123 419	-	123 419	35 453	-	35 453	17 169	61 170	-44 001	
<b>11</b>	743 531	624 238	17 169	607 070	145 086	-	145 086	36 819	-	36 819	17 169	62 613	-45 444	
<b>12 /</b>	P	782 059	657 306	17 169	640 137	150 210	-	150 210	38 236	-	38 236	17 169	63 693	-46 524
<b>II</b>	P	811 691	682 176	43 537	638 640	172 029	-	172 029	46 360	-	46 360	17 169	62 505	-45 337
<b>III</b>	P	824 285	697 475	43 550	653 925	171 272	-	171 272	45 152	-	45 152	17 195	63 260	-46 064
<b>IV</b>	P	890 993	762 104	60 934	701 170	188 424	-	188 424	44 005	-	44 005	17 188	59 794	-42 606
<b>13 /</b>	P	930 363	799 107	64 154	734 953	193 465	-	193 465	44 958	-	44 958	17 188	60 201	-43 013
<b>II</b>	P	950 417	820 781	71 752	749 029	197 163	-	197 163	44 540	-	44 540	17 202	57 516	-40 314
<b>III</b>	P	961 242	833 574	76 028	757 546	199 748	-	199 748	43 107	-	43 107	17 190	56 348	-39 158
<b>IV</b>	P	966 181	838 070	89 571	748 499	209 773	-	209 773	42 114	-	42 114	17 187	51 392	-34 205
<b>14 /</b>	P	995 843	866 077	102 285	763 792	224 975	-	224 975	41 911	-	41 911	17 188	52 023	-34 835
<b>II</b>	A	1 012 606	885 211	107 182	778 029	228 219	-	228 219	41 994	-	41 994	17 203	52 839	-35 636

Nota: Los saldos de deuda se han elaborado siguiendo la metodología del nuevo SEC2010.

Véanse notas al final del capítulo.

## 11. ADMINISTRACIONES PÚBLICAS

## 11.7 Deuda según el Protocolo de Déficit Excesivo (PDE) y activos financieros frente a Administraciones Públicas. Porcentajes del PIB pm

Porcentajes

	Deuda según el PDE de Administraciones Públicas (consolidada) (a)	Administración Central			Comunidades Autónomas			Corporaciones Locales			Administraciones de Seguridad Social		
		Deuda según el PDE	Activos financieros frente a Administraciones Públicas (FLA, FFP y Prestamo a Administraciones de Seguridad Social) (b)	Deuda neta de activos financieros frente a Administraciones Públicas	Deuda según el PDE	Activos financieros frente a Administraciones Públicas	Deuda neta de activos financieros frente a Administraciones Públicas	Deuda según el PDE	Activos financieros frente a Administraciones Públicas	Deuda neta de activos financieros frente a Administraciones Públicas	Deuda según el PDE	Activos financieros frente a Administraciones Públicas (Fondo de Reserva de la Seguridad Social y resto (c))	Deuda neta de activos financieros frente a Administraciones Públicas
	10+13 1=4+7+	2	3	4=2-3	5	6	7=5-6	8	9	10=8-9	11	12	13=11-12
<b>10</b> /	56,3	47,7	1,6	46,1	10,2	-	10,2	3,4	-	3,4	1,6	5,1	-3,5
///	57,3	49,0	1,6	47,4	10,5	-	10,5	3,4	-	3,4	1,6	5,5	-3,9
/IV	60,1	51,0	1,6	49,4	11,4	-	11,4	3,3	-	3,3	1,6	5,7	-4,1
<b>11</b> /	64,2	54,3	1,6	52,7	12,1	-	12,1	3,5	-	3,5	1,6	5,6	-4,0
//	66,0	55,3	1,6	53,8	12,9	-	12,9	3,5	-	3,5	1,6	5,8	-4,2
///	66,2	55,6	1,6	54,0	13,1	-	13,1	3,4	-	3,4	1,6	5,9	-4,3
/IV	69,2	58,1	1,6	56,5	13,5	-	13,5	3,4	-	3,4	1,6	5,8	-4,2
<b>12</b> /	P 73,2	61,5	1,6	59,9	14,1	-	14,1	3,6	-	3,6	1,6	6,0	-4,4
//	P 76,3	64,1	4,1	60,0	16,2	-	16,2	4,4	-	4,4	1,6	5,9	-4,3
///	P 77,7	65,8	4,1	61,7	16,2	-	16,2	4,3	-	4,3	1,6	6,0	-4,3
/IV	P 84,4	72,2	5,8	66,5	17,9	-	17,9	4,2	-	4,2	1,6	5,7	-4,0
<b>13</b> /	P 88,4	75,9	6,1	69,8	18,4	-	18,4	4,3	-	4,3	1,6	5,7	-4,1
//	P 90,5	78,2	6,8	71,3	18,8	-	18,8	4,2	-	4,2	1,6	5,5	-3,8
///	P 91,6	79,4	7,2	72,2	19,0	-	19,0	4,1	-	4,1	1,6	5,4	-3,7
/IV	P 92,1	79,9	8,5	71,3	20,0	-	20,0	4,0	-	4,0	1,6	4,9	-3,3
<b>14</b> /	P 95,0	82,6	9,8	72,8	21,5	-	21,5	4,0	-	4,0	1,6	5,0	-3,3
//	A 96,4	84,3	10,2	74,1	21,7	-	21,7	4,0	-	4,0	1,6	5,0	-3,4

Nota: Los saldos de deuda se han elaborado siguiendo la metodología del nuevo SEC2010. El PIB trimestral a precios de mercado utilizado en los cálculos de los porcentajes que se publican en este cuadro se ha estimado a partir del PIB anual publicado por el INE elaborado según la metodología del SEC2010, incrementando el PIB de cada uno de los trimestres de cada año, elaborado según el SEC95, en la misma cuantía que ha aumentado el PIB nominal anual del año correspondiente (en el caso del año 2014, el dato de los dos primeros trimestres se ha elevado en la magnitud que lo ha hecho el PIB de 2013). Véanse notas al final del capítulo.

## 11.8 ADMINISTRACIONES PÚBLICAS

## 11.8 Conciliación entre la necesidad de financiación y la variación de la deuda elaborada según el Protocolo de Déficit Excesivo (PDE). Importes

Cuadro en proceso de elaboración en el contexto de la adaptación de las estadísticas de las Administraciones Públicas al SEC2010

11.9 ADMINISTRACIONES PÚBLICAS

11.9 Conciliación entre la necesidad de financiación y la variación de la deuda elaborada según el Protocolo de Déficit Excesivo (PDE). Porcentajes del PIB pm

Cuadro en proceso de elaboración en el contexto de la adaptación de las estadísticas de las Administraciones Públicas al SEC2010

11.10 ADMINISTRACIONES PÚBLICAS

11.10 Adquisición neta de activos financieros

Cuadro en proceso de elaboración en el contexto de la adaptación de las estadísticas de las Administraciones Públicas al SEC2010

11. ADMINISTRACIONES PÚBLICAS

11.11 Deuda según el Protocolo de Déficit Excesivo (PDE) por instrumentos

Millones de euros y porcentajes

	Total		Efectivo y depósitos	Valores representativos de deuda			Préstamos			Pro memoria: Deuda según el PDE en poder de Administraciones Públicas (a)		
	1=3+4+7	Porcentajes del PIB pm 2		3	Total 4=5+6	A corto plazo 5	A largo plazo 6	Total 7=8+9	A corto plazo 8		A largo plazo 9	10
<b>00</b>	374 557	...	2 595	314 607	45 642	268 965	57 356	5 809	51 547	18 355		
<b>01</b>	378 883	...	2 522	318 532	36 756	281 776	57 830	6 799	51 031	19 187		
<b>02</b>	384 145	...	2 134	323 779	36 830	286 949	58 232	6 014	52 218	23 999		
<b>03</b>	382 775	...	2 307	321 441	39 877	281 564	59 027	6 507	52 519	28 120		
<b>04</b>	389 888	...	2 543	320 460	37 386	283 074	66 885	6 554	60 331	36 581		
<b>05</b>	393 479	...	2 798	323 784	33 344	290 440	66 897	4 567	62 330	39 978		
<b>06</b>	392 168	...	3 064	321 797	32 574	289 223	67 308	4 859	62 448	39 066		
<b>07</b>	383 798	...	3 307	313 618	33 396	280 222	66 873	4 928	61 945	42 720		
<b>08</b>	439 771	...	3 420	356 381	53 033	303 348	79 970	8 089	71 881	51 679		
<b>09</b>	568 700	...	3 468	472 678	86 395	386 283	92 555	9 775	82 780	63 274		
<b>10</b>	649 259	60,1	3 584	534 226	88 201	446 025	111 449	8 438	103 011	78 338		
<b>12 /</b>	P	782 059	73,2	3 666	640 038	85 483	554 555	138 355	17 713	120 642	84 128	
<b>II</b>	P	811 691	76,3	3 664	633 237	72 386	560 850	174 791	20 061	154 730	108 643	
<b>III</b>	P	824 285	77,7	3 690	647 857	79 770	568 087	172 738	17 178	155 560	110 428	
<b>IV</b>	P	890 993	84,4	3 681	669 887	82 563	587 324	217 425	15 143	202 282	185 030	
<b>13 /</b>	P	930 363	88,4	3 672	707 095	83 260	623 835	219 596	15 170	204 426	196 355	
<b>II</b>	P	950 417	90,5	3 674	739 422	82 989	656 433	207 322	17 875	189 447	209 200	
<b>III</b>	P	961 242	91,6	3 714	750 773	85 402	665 371	206 755	16 715	190 040	213 479	
<b>IV</b>	P	966 181	92,1	3 696	765 746	88 106	677 640	196 738	12 079	184 659	245 857	
<b>14 /</b>	P	995 843	95,0	3 726	788 961	79 415	709 546	203 155	10 720	192 435	264 126	
<b>II</b>	A	1 012 606	96,4	3 804	804 833	74 652	730 181	203 970	11 547	192 423	276 691	

Nota: Los saldos de deuda se han elaborado siguiendo la metodología del nuevo SEC2010. El PIB trimestral a precios de mercado utilizado en los cálculos de los porcentajes que se publican en este cuadro se ha estimado a partir del PIB anual publicado por el INE elaborado según la metodología del SEC2010, incrementando el PIB de cada uno de los trimestres de cada año, elaborado según el SEC95, en la misma cuantía que ha aumentado el PIB nominal anual del año correspondiente (en el caso del año 2014, el dato de los dos primeros trimestres se ha elevado en la magnitud que lo ha hecho el PIB de 2013). Véanse notas al final del capítulo.

11. ADMINISTRACIONES PÚBLICAS

11.12 Deuda según el Protocolo de Déficit Excesivo (PDE) por sectores de contrapartida y monedas

Millones de euros

	Total	Por sectores de contrapartida						Por monedas			
		2=3+7	Sectores residentes					Resto del mundo 8	Euros 9	Otras monedas distintas del euro 10	
			Total 3=4a6	Instituciones financieras			Resto sectores residentes 7				
				Total 4	Banco de España 5	Otras instituciones financieras monetarias 6					Instituciones financieras no monetarias 6
1=2+8=9+10											
<b>01</b>	378 883	222 285	181 924	13 952	103 849	64 122	40 361	156 598	369 057	9 827	
<b>02</b>	384 145	217 826	184 546	16 305	107 970	60 271	33 280	166 319	376 268	7 877	
<b>03</b>	382 775	231 631	191 760	18 626	115 888	57 245	39 871	151 144	375 862	6 913	
<b>04</b>	389 888	214 655	172 904	20 029	100 642	52 233	41 750	175 233	384 732	5 156	
<b>05</b>	393 479	207 687	173 202	21 023	99 869	52 310	34 485	185 792	389 387	4 092	
<b>06</b>	392 168	195 771	159 170	19 013	85 562	54 595	36 601	196 397	389 122	3 046	
<b>07</b>	383 798	200 346	163 411	18 292	93 196	51 923	36 935	183 452	381 338	2 460	
<b>08</b>	439 771	232 639	180 843	20 342	115 619	44 882	51 796	207 132	436 803	2 969	
<b>09</b>	568 700	322 932	247 277	23 263	171 081	52 932	75 655	245 768	564 575	4 125	
<b>10</b>	649 259	372 257	269 194	26 106	183 213	59 875	103 063	277 002	645 235	4 024	
<b>11 II</b>	711 021	432 108	305 255	27 963	200 149	77 143	126 853	278 913	707 174	3 847	
<b>III</b>	714 076	441 976	302 304	32 666	188 028	81 609	139 671	272 101	710 089	3 987	
<b>IV</b>	743 531	476 448	336 037	35 313	213 616	87 108	140 411	267 083	739 786	3 745	
<b>12 /</b>	P	782 059	527 375	397 866	36 030	254 358	107 478	129 509	254 684	778 282	3 777
<b>II</b>	P	811 691	546 762	387 677	35 099	246 989	105 589	159 085	264 930	807 892	3 800
<b>III</b>	P	824 285	556 403	391 080	37 492	246 495	107 093	165 323	267 882	820 573	3 712
<b>IV</b>	P	890 993	558 183	397 898	37 602	246 161	114 135	160 286	332 810	887 494	3 499
<b>13 /</b>	P	930 363	592 396	434 737	37 546	270 874	126 318	157 659	337 967	927 003	3 360
<b>II</b>	P	950 417	618 237	467 265	36 283	296 765	134 218	150 972	332 180	947 068	3 349
<b>III</b>	P	961 242	617 793	463 121	37 784	290 822	134 515	154 672	343 450	957 664	3 578
<b>IV</b>	P	966 181	591 639	425 605	37 852	254 153	133 600	166 034	374 542	962 767	3 413
<b>14 /</b>	A	995 843	610 813	454 654	38 777	278 934	136 944	156 158	385 030	992 434	3 409

Nota: Los saldos de deuda se han elaborado siguiendo la metodología del nuevo SEC2010. Véanse notas al final del capítulo.

11. EMPRESAS PÚBLICAS

11.13 Deuda por Administraciones Públicas propietarias de las Empresas Públicas no incluidas en el sector Administraciones Públicas (a)

Millones de euros y porcentajes

	Importes					Porcentajes del PIB pm					Pro memoria: PIB pm (b)
	Total	Adminis-tración Central	Comunidades Autónomas	Corporaciones Locales	Administra-ciones de Seguridad Social	Total	Adminis-tración Central	Comunidades Autónomas	Corporaciones Locales	Administra-ciones de Seguridad Social	
	1=2a5	2	3	4	5	6= 7a10	7	8	9	10	11
00	14 961	10 131	2 832	1 997	-	...	...	...	...	...	...
01	15 558	9 874	3 443	2 242	-	...	...	...	...	...	...
02	16 705	9 695	4 557	2 453	-	...	...	...	...	...	...
03	20 576	11 408	6 184	2 983	-	...	...	...	...	...	...
04	19 081	9 292	6 561	3 228	-	...	...	...	...	...	...
05	20 827	10 961	6 233	3 633	-	...	...	...	...	...	...
06	25 091	13 549	7 629	3 914	-	...	...	...	...	...	...
07	31 052	17 069	9 138	4 845	-	...	...	...	...	...	...
08	35 649	20 519	9 382	5 747	-	...	...	...	...	...	...
09	43 464	24 219	11 366	7 878	-	...	...	...	...	...	...
10	48 684	28 658	10 958	9 068	-	4,5	2,7	1,0	0,8	-	1 080 913
11 III	50 915	31 380	10 139	9 396	-	4,7	2,9	0,9	0,9	-	1 078 914
IV	49 188	31 677	9 551	7 960	-	4,6	2,9	0,9	0,7	-	1 075 147
12 I	P 49 257	32 556	8 784	7 917	-	4,6	3,0	0,8	0,7	-	1 068 658
II	P 49 675	33 087	8 835	7 754	-	4,7	3,1	0,8	0,7	-	1 063 786
III	P 50 202	33 838	8 610	7 753	-	4,7	3,2	0,8	0,7	-	1 060 224
IV	P 47 454	33 436	7 088	6 930	-	4,5	3,2	0,7	0,7	-	1 055 158
13 I	P 47 382	33 780	7 009	6 593	-	4,5	3,2	0,7	0,6	-	1 052 561
II	P 46 795	33 462	6 844	6 488	-	4,5	3,2	0,7	0,6	-	1 050 110
III	P 46 605	33 680	6 567	6 359	-	4,4	3,2	0,6	0,6	-	1 049 477
IV	P 45 935	33 392	6 121	6 421	-	4,4	3,2	0,6	0,6	-	1 049 181
14 I	P 44 763	33 162	5 691	5 910	-	4,3	3,2	0,5	0,6	-	1 048 692
II	A 43 829	32 966	5 715	5 148	-	4,2	3,1	0,5	0,5	-	1 050 514

Nota: Los saldos de deuda se han elaborado siguiendo la metodología del nuevo SEC2010. El PIB trimestral a precios de mercado utilizado en los cálculos de los porcentajes que se publican en este cuadro se ha estimado a partir del PIB anual publicado por el INE elaborado según la metodología del SEC2010, incrementando el PIB de cada uno de los trimestres de cada año, elaborado según el SEC95, en la misma cuantía que ha aumentado el PIB nominal anual del año correspondiente (en el caso del año 2014, el dato de los dos primeros trimestres se ha elevado en la magnitud que lo ha hecho el PIB de 2013). Véanse notas al final del capítulo.

11. OTRA INFORMACIÓN

11.14 Relaciones España-Unión Europea

Secretaría General del Tesoro y Política Financiera e IGAE

Millones de euros

	Saldo	Ingresos líquidos procedentes de la Unión Europea										Pagos líquidos a la Unión Europea				
		Total	FEAGA (a)	FEADER (a)	FEP (b)	FEOGA Garantía (a)	FEOGA Orientación IFOP (a)(b)	FEDER	FSE	Fondo de Cohesión	Otros	Total	Recursos propios tradicionales	Recurso IVA	Recurso PNB/RNB	Otros
	1=2-12	2=3a11	3	4	5	6	7	8	9	10	11	12=13a16	13	14	15	16
00	4 299	10 857	-	-	-	5 482	514	2 819	797	1 197	48	6 558	918	2 889	2 643	109
01	5 509	12 185	-	-	-	6 170	628	3 381	1 085	869	53	6 676	905	3 135	2 589	48
02	8 347	14 950	-	-	-	5 933	978	4 046	1 795	2 121	78	6 603	585	2 525	3 406	87
03	8 673	16 615	-	-	-	6 459	1 274	5 344	1 653	1 807	79	7 942	753	2 656	4 405	129
04	7 810	15 907	-	-	-	6 319	1 127	4 712	1 774	1 908	68	8 098	955	1 921	5 084	137
05	4 874	14 803	-	-	-	6 407	1 270	3 851	1 784	1 391	100	9 929	1 097	2 329	6 401	103
06	2 360	12 635	-	-	-	6 655	1 095	2 214	1 251	1 283	137	10 275	1 198	2 374	6 547	157
07	2 167	12 052	-	-	-	5 712	1 024	2 761	1 691	813	50	9 884	1 290	2 488	5 937	169
08	1 018	11 255	5 476	977	8	-	482	2 713	720	741	139	10 237	1 190	2 579	6 280	188
09	30	11 125	6 068	618	9	-	62	2 485	989	801	95	11 095	1 002	1 528	8 362	203
10	2 000	12 005	5 925	858	3	-	198	2 788	526	1 920	-214	10 004	1 158	760	7 868	218
11	1 197	12 575	5 807	981	7	-	244	2 940	1 590	854	153	11 378	1 170	1 964	8 001	242
12	P 2 693	13 283	5 785	818	8	-	178	4 037	1 434	844	179	10 590	1 085	1 317	7 966	222
13	P 1 100	12 726	5 811	1 039	7	-	351	3 890	870	648	112	11 625	993	1 292	9 064	277
13 E-A	P 1 626	10 826	5 486	770	0	-	193	3 168	576	494	140	9 200	624	1 194	7 137	244
14 E-A	P 653	9 393	5 238	750	1	-	85	2 162	567	504	86	8 740	696	1 049	6 799	196
13 Sep	P -808	89	32	-	-	-	1	10	36	1	9	897	83	119	685	10
Oct	P 87	607	7	-	-	-	47	463	46	28	15	520	91	-	429	-
Nov	P -84	462	115	-	-	-	30	221	16	64	16	546	102	60	362	23
Dic	P 279	742	171	269	7	-	80	27	196	61	-68	463	92	-81	452	-
14 Ene	P 913	2 444	2 179	-	-	-	3	-	251	-	10	1 530	77	137	1 159	157
Feb	P 218	2 589	2 396	-	-	-	1	9	162	6	15	2 371	80	319	1 971	-
Mar	P 726	1 649	113	256	-	-	28	787	26	427	12	923	102	114	705	1
Abr	P -366	547	65	240	-	-	2	234	1	-	5	913	94	114	705	-
May	P 123	1 021	160	46	-	-	40	648	105	14	10	899	85	114	705	-6
Jun	P -341	475	48	102	1	-	0	255	3	57	9	816	78	103	635	0
Jul	P -603	102	63	-	0	-	0	3	20	-	15	705	88	80	494	43
Ago	P -18	566	214	106	-	-	10	226	-	-	9	584	91	68	423	0

Véanse notas al final del capítulo.

## NOTAS A LOS CUADROS DEL CAPÍTULO 11. ADMINISTRACIONES PÚBLICAS

### Cuadro 11.4

Véanse notas al cuadro 11.1

### Cuadro 11.5

Véanse notas al cuadro 11.2

### Cuadro 11.6

a. La deuda según el PDE del sector Administraciones Públicas no incluye los activos financieros/pasivos contraídos por Administraciones Públicas en poder de otras Administraciones Públicas (columnas 3, 6, 9 y 12)

b. Financiación realizada por el Fondo de Liquidez Autonómica (FLA), pagos realizados a proveedores por cuenta de Comunidades Autónomas y Corporaciones Locales por el Fondo de Financiación de Pagos a Proveedores (FFPP) y préstamo del Estado a la Seguridad Social.

c. Deuda emitida por el Estado en poder del Fondo de Reserva de la Seguridad Social, del Fondo de Garantía Salarial (FOGASA), de las Mutuas de Accidentes de Trabajo y Enfermedades Profesionales y del Fondo de Prevención y Rehabilitación.

### Cuadro 11.7

Nota: Los porcentajes de los trimestres se calculan: 1) cuando se dispone del PIB de los cuatro trimestres del año en cuestión se toma como referencia el PIB del año; 2) cuando no se dispone del PIB de los cuatro trimestres del año en cuestión se toma como referencia el PIB anual que resulta de agregar el PIB trimestral de los últimos cuatro trimestres.

Véanse notas al cuadro 11.6

### Cuadro 11.11

a. Que ya aparecen deducidos de las columnas 3 a 9.

Nota: Pueden existir diferencias entre los datos de este cuadro y los que figuran en el cuadro 2.9 por revisiones posteriores al envío de la Notificación PDE a la Comisión Europea.

### Cuadro 11.12

Nota: Pueden existir diferencias entre los datos de este cuadro y los que figuran en el cuadro 2.9, por revisiones posteriores al envío de la Notificación PDE a la Comisión Europea.

### Cuadro 11.13

a. Principales organismos no administrativos, entes y empresas no clasificadas como Administraciones Públicas. La deuda de estas unidades no está sujeta al (es decir, no está incluida en el ámbito del) Protocolo de Déficit Excesivo (PDE), por lo que no se incluye en las Notificaciones a la Comisión a que se refiere ese procedimiento. En este cuadro se presenta la deuda de estas unidades para recoger su montante elaborado de forma homogénea a la deuda PDE.

b. El PIB a precios de mercado se ha elaborado a partir de la serie oficial de la CNE trimestral que publica el INE agregando los últimos cuatro trimestres para cada fecha de referencia.

### Cuadro 11.14

a. Con motivo de la reforma de la Política Agraria Común (PAC) en 2004 (Reglamento (CE) 1782/2003 y desarrollos posteriores), y en virtud del Reglamento (CE) 1290/2005, se crean dos nuevos fondos europeos agrícolas, el Fondo Agrícola de Garantía (FEAGA) y el Fondo Europeo Agrícola de Desarrollo Rural (FEADER), que vienen a sustituir al anterior Fondo Europeo de Orientación y Garantía Agrícola (FEOGA) en sus dos vertientes: Garantía y Orientación.

b. Al mismo tiempo en virtud del Reglamento (CE) 1198/2006, el Instrumento Financiero de Orientación Pesquera (IFOP) ha sido sustituido por el Fondo Europeo de Pesca (FEP).





## CAPÍTULO 12 ADMINISTRACIÓN CENTRAL Y ADMINISTRACIONES DE SEGURIDAD SOCIAL

12.1 ADMINISTRACIÓN CENTRAL

12.1 Capacidad (+) o necesidad (-) de financiación, pasivos en circulación y deuda según el Protocolo de Déficit Excesivo (PDE). Importes

Cuadro en proceso de elaboración en el contexto de la adaptación de las estadísticas de las Administraciones Públicas al SEC2010

12.2 ADMINISTRACIÓN CENTRAL

12.2 Capacidad (+) o necesidad (-) de financiación, pasivos en circulación y deuda según el Protocolo de Déficit Excesivo (PDE). Porcentajes del PIB pm

Cuadro en proceso de elaboración en el contexto de la adaptación de las estadísticas de las Administraciones Públicas al SEC2010

**12.3 ADMINISTRACIÓN CENTRAL**

**12.3 Conciliación entre la necesidad de financiación y la variación de la deuda elaborada según el Protocolo de Déficit Excesivo (PDE). Importes**

**Cuadro en proceso de elaboración en el contexto de la adaptación de las estadísticas de las Administraciones Públicas al SEC2010**

**12.4 ADMINISTRACIÓN CENTRAL**

**12.4 Conciliación entre la necesidad de financiación y la variación de la deuda elaborada según el Protocolo de Déficit Excesivo (PDE). Porcentajes del PIB pm**

**Cuadro en proceso de elaboración en el contexto de la adaptación de las estadísticas de las Administraciones Públicas al SEC2010**

## Cuadro en proceso de elaboración en el contexto de la adaptación de las estadísticas de las Administraciones Públicas al SEC2010

## 12. ADMINISTRACIÓN CENTRAL

## 12.6 Administración Central. Deuda según el Protocolo de Déficit Excesivo (PDE) por instrumentos

Millones de euros y porcentajes

	Total		Efectivo y depósitos	Valores representativos de deuda (a)			Préstamos			Pro memoria: Deuda según el PDE en poder de otras Administraciones Públicas (b)			
	1=3+4+7	Porcentajes del PIB pm 2		3	Total 4=5+6	A corto plazo 5	A largo plazo 6	Total 7=8+9	A corto plazo 8	A largo plazo 9	Total 10=11+12	Administraciones de Seguridad Social 11	Resto 12
<b>00</b>	314 814	50,0	2 595	293 742	44 663	249 079	18 477	531	17 946	1 187	1 187	-	
<b>01</b>	315 490	46,4	2 522	297 836	35 584	262 252	15 132	903	14 229	2 018	2 018	-	
<b>02</b>	321 575	44,1	2 134	304 865	35 831	269 034	14 575	1 104	13 471	6 831	6 831	-	
<b>03</b>	320 504	40,9	2 307	305 005	38 766	266 239	13 191	829	12 362	10 952	10 952	-	
<b>04</b>	331 939	39,5	2 543	310 984	37 113	273 872	18 412	1 447	16 965	19 412	19 412	-	
<b>05</b>	331 797	36,5	2 798	314 850	33 294	281 556	14 149	786	13 363	22 810	22 810	-	
<b>06</b>	326 369	33,1	3 064	309 960	31 301	278 659	13 345	961	12 384	21 897	21 897	-	
<b>07</b>	318 869	30,3	3 307	305 183	32 444	272 738	10 380	498	9 882	25 551	25 551	-	
<b>08</b>	368 860	33,9	3 420	355 483	52 074	303 408	9 958	319	9 639	34 511	34 511	-	
<b>09</b>	487 670	46,6	3 468	474 727	85 513	389 214	9 475	498	8 977	46 105	46 105	-	
<b>10</b>	551 557	52,7	3 584	537 914	89 756	448 158	10 059	457	9 602	61 170	61 170	-	
<b>11 III</b>	599 940	57,1	3 693	585 178	89 463	495 715	11 069	521	10 547	63 712	63 712	-	
<b>IV</b>	624 238	59,7	3 685	607 970	90 608	517 363	12 583	525	12 058	62 613	62 613	-	
<b>12 I</b>	P 657 306	63,0	3 666	635 871	80 914	554 957	17 769	557	17 211	63 693	63 693	-	
<b>II</b>	P 682 176	65,7	3 664	629 017	71 109	557 909	49 495	3 553	45 942	62 505	62 505	-	
<b>III</b>	P 697 475	67,4	3 690	643 645	78 164	565 481	50 140	2 569	47 571	63 260	63 260	-	
<b>IV</b>	P 762 125	74,0	3 681	664 457	79 203	585 254	93 986	2 577	91 410	59 794	59 794	-	
<b>13 I</b>	P 799 128	77,9	3 672	698 955	83 450	615 505	96 501	2 701	93 799	60 201	60 201	-	
<b>II</b>	P 820 802	80,2	3 674	733 545	84 225	649 320	83 583	2 635	80 949	57 516	57 516	-	
<b>III</b>	P 833 595	81,5	3 714	743 961	87 437	656 523	85 920	2 905	83 015	56 348	56 348	-	
<b>IV</b>	P 838 091	81,9	3 696	757 475	86 799	670 675	76 920	709	76 211	51 392	51 392	-	
<b>14 I</b>	P 866 098	84,7	3 726	778 036	80 571	697 464	84 336	616	83 720	52 023	52 023	-	
<b>II</b>	A 885 232	86,4	3 804	796 468	73 195	723 274	84 960	689	84 272	52 839	52 839	-	

Nota: Los saldos de deuda se han elaborado, por primera vez, siguiendo la metodología del nuevo SEC2010. Sin embargo, El PIB a precios de mercado utilizado en los cálculos de los porcentajes que se publican en este cuadro es el elaborado según la metodología del SEC95. Estos porcentajes se revisarán el 25 de septiembre, fecha en la que el INE difundirá el PIB a precios de mercado según el SEC2010.

Véanse notas al final del capítulo.

## 12. ADMINISTRACIÓN CENTRAL

## 12.7 Administración Central. Deuda según el Protocolo de Déficit Excesivo (PDE) por administraciones y unidades

Millones de euros

	Total	Estado	Otras unidades de la Administración Central							Deuda según el PDE de la Administración Central en poder de otras unidades de la Administración Central	
			Total	Fondo de Reestructuración Ordenada Bancaria (FROB)	Del cual: préstamo MEDE	Fondo de Garantía de Depósitos (FGD)	Fondo de Amortización del Déficit Eléctrico (FADE)	Fondo de Liquidez Autonómica (FLA)	Fondo para la Financiación de los Pagos a Proveedores (FFPP)		Resto
1=2+3-11	2	3=4+(6a10)	4	5	6	7	8	9	10	11	
00	314 814	309 439	5 375	-	-	-	-	-	-	5 375	-
01	315 490	309 355	6 135	-	-	-	-	-	-	6 135	-
02	321 575	314 705	6 870	-	-	-	-	-	-	6 870	-
03	320 504	312 896	7 608	-	-	-	-	-	-	7 608	-
04	331 939	323 417	8 522	-	-	-	-	-	-	8 522	-
05	331 797	322 907	8 889	-	-	-	-	-	-	8 889	-
06	326 369	316 757	9 612	-	-	-	-	-	-	9 612	-
07	318 869	312 083	6 787	-	-	-	-	-	-	6 787	-
08	368 860	362 890	5 970	-	-	-	-	-	-	5 970	-
09	487 670	479 541	8 129	3 000	-	-	-	-	-	5 129	-
10	551 557	544 790	6 767	3 000	-	-	-	-	-	3 767	-
11 III	599 940	581 965	18 810	7 750	-	-	7 000	-	-	4 060	835
IV	624 238	598 995	25 243	10 945	-	-	9 906	...	-	4 392	-
12 I	P 657 306	632 282	28 291	10 945	-	-	13 115	-	-	4 231	3 267
II	P 682 176	629 861	54 917	10 945	-	-	13 115	-	26 581	4 276	2 601
III	P 697 475	645 821	55 272	10 945	-	-	13 115	-	26 916	4 296	3 618
IV	P 762 125	711 495	114 932	50 413	39 468	-	15 503	16 800	27 781	4 434	64 302
13 I	P 799 128	745 458	125 670	52 278	41 333	-	18 652	22 550	27 872	4 318	72 000
II	P 820 802	766 988	133 746	52 278	41 333	-	20 775	28 150	27 963	4 580	79 932
III	P 833 595	779 089	135 609	52 278	41 333	-	18 822	31 150	29 090	4 268	81 103
IV	P 838 091	789 049	153 935	50 128	41 333	-	23 159	39 800	36 125	4 723	104 893
14 I	P 866 098	813 227	162 689	47 128	41 333	-	22 504	44 300	44 043	4 714	109 818
II	A 885 232	831 435	170 468	47 128	41 333	-	22 504	51 120	45 069	4 646	116 671

Nota: Los saldos de deuda se han elaborado, por primera vez, siguiendo la metodología del nuevo SEC2010.

## 12. ADMINISTRACIÓN CENTRAL

## 12.8 Estado. Deuda según el Protocolo de Déficit Excesivo (PDE) por instrumentos

Millones de euros y porcentajes

	Total	Efectivo y depósitos	Valores representativos de deuda			Préstamos			Pro memoria: Avales prestados (saldo vivo)		
			Porcentajes del PIB pm	Total	A corto plazo	A largo plazo	Total	A corto plazo	A largo plazo	Importes	Porcentajes del PIB pm
00	309 439	49,1	2 595	291 016	44 663	246 353	15 828	-	15 828	5 430	0,9
01	309 355	45,5	2 522	294 624	35 584	259 040	12 209	-	12 209	5 460	0,8
02	314 705	43,2	2 134	301 167	35 831	265 336	11 404	-	11 404	6 819	0,9
03	312 896	40,0	2 307	299 991	38 766	261 225	10 598	-	10 598	6 821	0,9
04	323 417	38,4	2 543	305 533	37 113	268 420	15 341	-	15 341	7 186	0,9
05	322 907	35,5	2 798	308 898	33 294	275 605	11 211	-	11 211	6 020	0,7
06	316 757	32,1	3 064	303 658	31 301	272 357	10 035	-	10 035	5 794	0,6
07	312 083	29,6	3 307	300 442	32 444	267 998	8 334	-	8 334	6 162	0,6
08	362 890	33,4	3 420	351 633	52 074	299 558	7 838	-	7 838	8 152	0,7
09	479 541	45,8	3 468	469 377	85 513	383 864	6 696	-	6 696	58 854	5,6
10	544 790	52,1	3 584	534 064	89 756	444 308	7 142	-	7 142	73 560	7,0
11 III	581 965	55,4	3 693	570 413	89 793	480 620	7 858	-	7 858	88 606	8,4
IV	598 995	57,2	3 685	586 269	90 608	495 662	9 041	-	9 041	99 748	9,5
12 I	P 632 282	60,6	3 666	614 228	82 849	531 379	14 388	-	14 388	131 683	12,6
II	P 629 861	60,7	3 664	606 709	72 444	534 265	19 488	-	19 488	136 900	13,2
III	P 645 821	62,4	3 690	622 354	79 364	542 990	19 778	-	19 778	130 906	12,7
IV	P 711 495	69,1	3 681	643 940	84 613	559 327	63 874	-	63 874	168 165	16,3
13 I	P 745 458	72,6	3 672	675 372	87 693	587 679	66 414	-	66 414	176 356	17,2
II	P 766 988	74,9	3 674	695 099	89 000	606 099	68 215	-	68 215	171 133	16,7
III	P 779 089	76,1	3 714	706 102	90 987	615 115	69 273	-	69 273	169 363	16,6
IV	P 789 049	77,1	3 696	714 452	89 174	625 278	70 900	-	70 900	165 054	16,1
14 I	P 813 227	79,5	3 726	738 093	82 521	655 571	71 408	-	71 408	146 523	14,3
II	A 831 435	81,2	3 804	756 266	74 640	681 627	71 365	-	71 365	143 761	14,0

Nota: Los saldos de deuda se han elaborado, por primera vez, siguiendo la metodología del nuevo SEC2010. Sin embargo, El PIB a precios de mercado utilizado en los cálculos de los porcentajes que se publican en este cuadro es el elaborado según la metodología del SEC95. Estos porcentajes se revisarán el 25 de septiembre, fecha en la que el INE difundirá el PIB a precios de mercado según el SEC2010.

## 12. ADMINISTRACIÓN CENTRAL

## 12.9 Otras unidades institucionales clasificadas como Administración Central. Deuda según el Protocolo de Déficit Excesivo (PDE) por instrumentos

Millones de euros y porcentajes

	Total		Efectivo y depósitos	Valores representativos de deuda			Préstamos			
	1=3+4+7	Porcentajes del PIB pm 2		3	Total 4=5+6	A corto plazo 5	A largo plazo 6	Total 7=8+9	A corto plazo 8	A largo plazo 9
00	5 375	0,9	-	2 726	-	2 726	2 649	531	2 118	
01	6 135	0,9	-	3 212	-	3 212	2 923	903	2 020	
02	6 870	0,9	-	3 698	-	3 698	3 171	1 104	2 067	
03	7 608	1,0	-	5 015	-	5 015	2 593	829	1 764	
04	8 522	1,0	-	5 452	-	5 452	3 071	1 447	1 624	
05	8 889	1,0	-	5 952	-	5 952	2 938	786	2 152	
06	9 612	1,0	-	6 302	-	6 302	3 310	961	2 349	
07	6 787	0,6	-	4 741	-	4 741	2 046	498	1 548	
08	5 970	0,5	-	3 850	-	3 850	2 120	319	1 801	
09	8 129	0,8	-	5 350	-	5 350	2 779	498	2 281	
10	6 767	0,6	-	3 850	-	3 850	2 917	457	2 460	
11 III	18 810	1,8	-	15 600	-	15 600	3 210	521	2 689	
IV	25 243	2,4	-	21 701	-	21 701	3 542	525	3 017	
12 / P	28 291	2,7	-	24 910	-	24 910	3 381	557	2 823	
II P	54 917	5,3	-	24 910	-	24 910	30 007	3 553	26 454	
III P	55 272	5,3	-	24 910	-	24 910	30 363	2 569	27 793	
IV P	114 932	11,2	-	28 051	-	28 051	86 880	2 577	84 304	
13 / P	125 670	12,2	-	31 200	-	31 200	94 470	2 701	91 769	
II P	133 746	13,1	-	48 395	-	48 395	85 352	2 635	82 717	
III P	135 609	13,3	-	45 979	-	45 979	89 630	2 905	86 725	
IV P	153 935	15,0	-	49 017	-	49 017	104 918	709	104 209	
14 / P	162 689	15,9	-	46 362	-	46 362	116 327	616	115 710	
II A	170 468	16,6	-	46 654	-	46 654	123 813	689	123 125	

Nota: Los saldos de deuda se han elaborado, por primera vez, siguiendo la metodología del nuevo SEC2010. Sin embargo, El PIB a precios de mercado utilizado en los cálculos de los porcentajes que se publican en este cuadro es el elaborado según la metodología del SEC95. Estos porcentajes se revisarán el 25 de septiembre, fecha en la que el INE difundirá el PIB a precios de mercado según el SEC2010.

## 12. EMPRESAS PÚBLICAS DE LA ADMINISTRACIÓN CENTRAL

## 12.10 Deuda por Empresas Públicas no incluidas en el sector Administraciones Públicas (a)

Millones de euros

	Total		RENFE (b) (c)	RENFE OPERADORA (c)	GIF ---- ADIF (c)	AENA ---- ENAIRE	SEPI	Resto						
	1	Porcentajes del PIB pm 2							3	4	5	6	7	8
00	10 131	...	6 500	-	0	387	355	2 889						
01	9 874	...	6 772	-	-	806	213	2 083						
02	9 695	...	6 823	-	-	1 330	213	1 329						
03	11 408	...	6 714	-	300	2 772	213	1 409						
04	9 292	...	2 104	-	800	4 939	213	1 236						
05	10 961	...	-	1 751	2 190	5 671	91	1 258						
06	13 549	...	-	2 246	2 607	6 565	90	2 040						
07	17 069	...	-	2 780	3 426	7 969	90	2 805						
08	20 519	...	-	3 152	4 080	9 584	90	3 613						
09	24 219	...	-	3 921	5 147	11 083	90	3 978						
10	28 658	2,7	-	4 852	6 653	12 179	90	4 884						
11 III	31 380	2,9	-	5 122	8 492	12 488	90	5 188						
IV	31 677	2,9	-	5 235	8 745	12 508	90	5 099						
12 / P	32 556	3,0	-	5 336	9 092	12 796	90	5 243						
II P	33 087	3,1	-	5 302	9 572	12 891	90	5 231						
III P	33 838	3,2	-	5 282	10 544	12 722	90	5 200						
IV P	33 436	3,2	-	5 116	10 563	12 442	90	5 225						
13 / P	33 780	3,2	-	5 277	10 695	12 451	90	5 267						
II P	33 462	3,2	-	5 020	11 015	12 220	147	5 060						
III P	33 680	3,2	-	4 980	11 379	12 156	146	5 018						
IV P	33 392	3,2	-	4 927	11 844	11 820	149	4 652						
14 / P	33 162	3,2	-	4 836	12 287	11 531	114	4 394						
II A	32 966	3,1	-	5 051	12 315	11 367	113	4 119						

Nota: Los saldos de deuda se han elaborado siguiendo la metodología del nuevo SEC2010. El PIB trimestral a precios de mercado utilizado en los cálculos de los porcentajes que se publican en este cuadro se ha estimado a partir del PIB anual publicado por el INE elaborado según la metodología del SEC2010, incrementando el PIB de cada uno de los trimestres de cada año, elaborado según el SEC95, en la misma cuantía que ha aumentado el PIB nominal anual del año correspondiente (en el caso del año 2014, el dato de los dos primeros trimestres se ha elevado en la magnitud que lo ha hecho el PIB de 2013). Véanse notas al final del capítulo.

12.11 ADMINISTRACIONES DE SEGURIDAD SOCIAL

12.11 Capacidad (+) o necesidad (-) de financiación, pasivos en circulación y deuda según el Protocolo de Déficit Excesivo (PDE). Importes

Cuadro en proceso de elaboración en el contexto de la adaptación de las estadísticas de las Administraciones Públicas al SEC2010

12.12 ADMINISTRACIONES DE SEGURIDAD SOCIAL

12.12 Capacidad (+) o necesidad (-) de financiación, pasivos en circulación y deuda según el Protocolo de Déficit Excesivo (PDE). Porcentajes del PIB pm

Cuadro en proceso de elaboración en el contexto de la adaptación de las estadísticas de las Administraciones Públicas al SEC2010

12.13 ADMINISTRACIONES DE SEGURIDAD SOCIAL

12.13 Conciliación entre la necesidad de financiación y la variación de la deuda elaborada según el Protocolo de Déficit Excesivo (PDE). Importes

Cuadro en proceso de elaboración en el contexto de la adaptación de las estadísticas de las Administraciones Públicas al SEC2010

12.14 ADMINISTRACIONES DE SEGURIDAD SOCIAL

12.14 Conciliación entre la necesidad de financiación y la variación de la deuda elaborada según el Protocolo de Déficit Excesivo (PDE). Porcentajes del PIB pm

Cuadro en proceso de elaboración en el contexto de la adaptación de las estadísticas de las Administraciones Públicas al SEC2010



Cuadro en proceso de elaboración en el contexto de la adaptación de las estadísticas de las Administraciones Públicas al SEC2010

## 12. ADMINISTRACIONES DE SEGURIDAD SOCIAL

## 12.16 Deuda según el Protocolo de Déficit Excesivo (PDE) por instrumentos

Millones de euros y porcentajes

	Total		Efectivo y depósitos	Valores representativos de deuda			Préstamos			Pro memoria: Deuda según el PDE en poder de otras Administraciones Públicas (a)			
	1=3+4+7	Porcentajes del PIB pm 2		3	Total 4=5+6	A corto plazo 5	A largo plazo 6	Total 7=8+9	A corto plazo 8	A largo plazo 9	Total 10=11+12	Préstamo del Estado 11	Resto 12
<b>00</b>	18 832	3,0	-	-	-	-	18 832	-	18 832	17 169	17 169	-	
<b>01</b>	18 704	2,7	-	-	-	-	18 704	-	18 704	17 169	17 169	-	
<b>02</b>	18 577	2,5	-	-	-	-	18 577	-	18 577	17 169	17 169	-	
<b>03</b>	18 450	2,4	-	-	-	-	18 450	-	18 450	17 169	17 169	-	
<b>04</b>	18 323	2,2	-	-	-	-	18 323	-	18 323	17 169	17 169	-	
<b>05</b>	18 246	2,0	-	-	-	-	18 246	-	18 246	17 169	17 169	-	
<b>06</b>	18 169	1,8	-	-	-	-	18 169	-	18 169	17 169	17 169	-	
<b>07</b>	17 169	1,6	-	-	-	-	17 169	-	17 169	17 169	17 169	-	
<b>08</b>	17 169	1,6	-	-	-	-	17 169	-	17 169	17 169	17 169	-	
<b>09</b>	17 169	1,6	-	-	-	-	17 169	-	17 169	17 169	17 169	-	
<b>10</b>	17 169	1,6	-	-	-	-	17 169	-	17 169	17 169	17 169	-	
<b>11 III</b>	17 169	1,6	-	-	-	-	17 169	-	17 169	17 169	17 169	-	
<b>IV</b>	17 169	1,6	-	-	-	-	17 169	-	17 169	17 169	17 169	-	
<b>12 I</b>	P 17 169	1,6	-	-	-	-	17 169	-	17 169	17 169	17 169	-	
<b>II</b>	P 17 169	1,7	-	-	-	-	17 169	-	17 169	17 169	17 169	-	
<b>III</b>	P 17 195	1,7	-	-	-	-	17 195	14	17 181	17 169	17 169	-	
<b>IV</b>	P 17 188	1,7	-	-	-	-	17 188	7	17 181	17 169	17 169	-	
<b>13 I</b>	P 17 188	1,7	-	-	-	-	17 188	8	17 180	17 169	17 169	-	
<b>II</b>	P 17 202	1,7	-	-	-	-	17 202	21	17 180	17 169	17 169	-	
<b>III</b>	P 17 190	1,7	-	-	-	-	17 190	10	17 180	17 169	17 169	-	
<b>IV</b>	P 17 187	1,7	-	-	-	-	17 187	8	17 180	17 169	17 169	-	
<b>14 I</b>	P 17 188	1,7	-	-	-	-	17 188	9	17 179	17 169	17 169	-	
<b>II</b>	A 17 203	1,7	-	-	-	-	17 203	24	17 179	17 169	17 169	-	

Nota: Los saldos de deuda se han elaborado, por primera vez, siguiendo la metodología del nuevo SEC2010. Sin embargo, El PIB a precios de mercado utilizado en los cálculos de los porcentajes que se publican en este cuadro es el elaborado según la metodología del SEC95. Estos porcentajes se revisarán el 25 de septiembre, fecha en la que el INE difundirá el PIB a precios de mercado según el SEC2010.

Véanse notas al final del capítulo.

## NOTAS A LOS CUADROS DEL CAPÍTULO 12. ADMINISTRACIÓN CENTRAL Y ADMINISTRACIONES DE SEGURIDAD SOCIAL

### Cuadro 12.6

- a. El detalle de los valores representativos de deuda por instrumentos, y de las emisiones en euros y en monedas distintas del euro, se puede consultar en el capítulo 21, cuadros 12, 13 y 15. La diferencia entre la columna 4 de este cuadro, «Total valores representativos de deuda», y la columna 1 del cuadro 21.12, «Total valores distintos de acciones, excepto derivados financieros», se debe a que la deuda elaborada según la metodología del Protocolo de Déficit Excesivo (PDE) excluye los valores en cartera de otras Administraciones Públicas y tiene en cuenta las operaciones swaps de divisa.
- b. No aparece deducida de la columna 1.

### Cuadro 12.10

- a. Las unidades que se recogen aquí como Empresas Públicas son los principales organismos no administrativos, entes y empresas no clasificadas como Administración Central. Para facilitar la comparación con la deuda de la Administración Central que figura en este capítulo, la deuda de las Empresas Públicas que figura en este cuadro se ha calculado siguiendo la metodología del PDE. La deuda de las Empresas Públicas no está incluida en el ámbito del PDE y, por tanto, a diferencia de la deuda de las Administraciones Públicas (deuda pública), no se incluye en las Notificaciones que se remiten a la Comisión Europea.
- b. Como consecuencia de las reasignaciones patrimoniales producidas en virtud del RDL 7/2004 de 27 de septiembre, entre noviembre y diciembre del año 2004, 5458 millones de euros que formaban parte de la deuda de RENFE fueron asumidos por el Estado.
- c. La ley 39/2003 del sector ferroviario de 17 de noviembre reordena el sector ferroviario estatal encomendando la administración de las infraestructuras ferroviarias al ADIF (antes encomendadas a RENFE y al GIF). Asimismo se crea RENFE-Operadora, como empresa prestadora del servicio de transporte ferroviario, que asume los medios y activos que RENFE tenía afectos a la prestación de servicios ferroviarios.

### Cuadro 12.16

- a. No aparece deducida de la columna 1.

## CAPÍTULO 13 COMUNIDADES AUTÓNOMAS

**13.1 COMUNIDADES AUTÓNOMAS**

**13.1 Capacidad (+) o necesidad (-) de financiación, pasivos en circulación y deuda según el Protocolo de Déficit Excesivo (PDE). Importes**

**Cuadro en proceso de elaboración en el contexto de la adaptación de las estadísticas de las Administraciones Públicas al SEC2010**

**13.2 COMUNIDADES AUTÓNOMAS**

**13.2 Capacidad (+) o necesidad (-) de financiación, pasivos en circulación y deuda según el Protocolo de Déficit Excesivo (PDE). Porcentajes del PIB pm**

**Cuadro en proceso de elaboración en el contexto de la adaptación de las estadísticas de las Administraciones Públicas al SEC2010**

**13.3 COMUNIDADES AUTÓNOMAS**

**13.3 Conciliación entre la necesidad de financiación y la variación de la deuda elaborada según el Protocolo de Déficit Excesivo (PDE). Importes**

**Cuadro en proceso de elaboración en el contexto de la adaptación de las estadísticas de las Administraciones Públicas al SEC2010**

**13.4 COMUNIDADES AUTÓNOMAS**

**13.4 Conciliación entre la necesidad de financiación y la variación de la deuda elaborada según el Protocolo de Déficit Excesivo (PDE). Porcentajes del PIB pm**

**Cuadro en proceso de elaboración en el contexto de la adaptación de las estadísticas de las Administraciones Públicas al SEC2010**

Cuadro en proceso de elaboración en el contexto de la adaptación de las estadísticas de las Administraciones Públicas al SEC2010

13. COMUNIDADES AUTÓNOMAS

13.6 Deuda según el Protocolo de Déficit Excesivo (PDE). Resumen general

Datos referidos a Junio de 2014

Millones de euros

Serie en cuadro y columna/ Time series in table and column	Total	Valores representativos de deuda/Debt securities			Préstamos/Loans				Administración Central /Central Government		Asociaciones Público-Privadas (APPs)/Public-Private Partnerships (PPPs)			
		Total	Corto plazo / Short-term	Largo plazo / Long-term	Total	Instituciones financieras residentes / Resident financial institutions		Resto del mundo/ Rest of the world	Fondo de Liquidez Autonómico (FLA)	Fondo para la Financiación de los Pagos a Proveedores (FFPP)				
						Total	Corto plazo / Short-term					Largo plazo / Long-term		
1	2=3+6	3=4+5	4	5	12+13+14 6=7+11+	7=9+10	8	9	10	11	12	13	14	
<b>TOTAL</b>	<b>13.9/1</b>	<b>59 946</b>	<b>1 458</b>	<b>58 488</b>	<b>168 273</b>	<b>55 706</b>	<b>2 397</b>	<b>8 569</b>	<b>47 136</b>	<b>28 389</b>	<b>49 878</b>	<b>29 519</b>	<b>4 782</b>	<b>TOTAL</b>
1. Andalucía	13.9/2	4 816	290	4 526	21 717	5 519	85	782	4 737	2 240	9 005	4 954	-	1. Andalucía
2. Aragón	13.9/3	3 038	-	3 038	3 093	1 682	22	63	1 629	891	-	509	1	2. Aragón
3. Principado de Asturias	13.9/4	-	-	-	3 402	1 549	3	233	1 315	827	783	243	-	3. Principado de Asturias
4. Illes Balears	13.9/5	980	-	980	6 606	2 809	67	481	2 328	443	1 960	1 343	52	4. Illes Balears
5. Canarias	13.9/6	1 305	-	1 305	4 157	1 673	29	86	1 587	130	2 039	315	-	5. Canarias
6. Cantabria	13.9/7	45	-	45	2 312	1 138	97	123	1 015	306	541	327	-	6. Cantabria
7. Castilla-La Mancha	13.9/8	1 550	-	1 550	10 791	2 879	11	231	2 649	1 337	2 558	4 017	-	7. Castilla-La Mancha
8. Castilla y León	13.9/9	2 811	-	2 811	6 582	4 054	219	38	4 016	1 832	-	388	307	8. Castilla y León
9. Cataluña	13.9/10	12 950	1 167	11 783	48 886	11 951	340	3 495	8 456	6 724	21 328	6 552	2 332	9. Cataluña
10. Extremadura	13.9/11	582	-	582	2 323	1 655	7	7	1 648	504	-	164	-	10. Extremadura
11. Galicia	13.9/12	5 682	-	5 682	4 229	2 635	145	110	2 525	1 186	-	-	408	11. Galicia
12. La Rioja	13.9/13	224	-	224	1 082	852	0	162	690	230	-	-	-	12. La Rioja
13. Comunidad de Madrid	13.9/14	15 021	-	15 021	9 997	4 367	25	23	4 344	3 460	-	1 346	824	13. Comunidad de Madrid
14. Región de Murcia	13.9/15	479	-	479	5 887	1 523	73	291	1 232	841	1 733	1 791	-	14. Región de Murcia
15. Comunidad Foral de Navarra	13.9/16	2 094	-	2 094	1 272	548	20	42	506	400	-	-	324	15. Comunidad Foral de Navarra
16. País Vasco	13.9/17	3 993	-	3 993	5 531	3 350	3	416	2 934	2 181	-	-	-	16. País Vasco
17. Comunitat Valenciana	13.9/18	4 376	1	4 375	30 406	7 513	1 251	1 988	5 526	4 857	9 930	7 572	533	17. Comunitat Valenciana
<b>PRO MEMORIA: EMPRESAS PÚBLICAS NO INCLUIDAS EN EL SECTOR AAPP</b>	<b>13.11/1</b>	<b>824</b>	<b>-</b>	<b>824</b>	<b>4 891</b>	<b>3 071</b>	<b>87</b>	<b>266</b>	<b>2 805</b>	<b>1 820</b>	<b>-</b>	<b>-</b>	<b>-</b>	<b>MEMORANDUM ITEM: PUBLIC ENTERPRISES NOT INCLUDED WITHIN THE GENERAL GOVERNMENT</b>

June 2014 data

13.6 Debt according to the Excessive Deficit Procedure (EDP). General Summary

13. REGIONAL (AUTONOMOUS) GOVERNMENTS

EUR millions

Nota: Los saldos de deuda se han elaborado siguiendo la metodología del nuevo SEC2010. / Note: The debt figures have been compiled following the new ESA 2010 methodology.

## 13. COMUNIDADES AUTÓNOMAS

## 13.7 Deuda según el Protocolo de Déficit Excesivo (PDE) por instrumentos

Millones de euros y porcentajes

	Total	Por instrumentos						Pro memoria: Deuda según el PDE en poder de otras Administraciones Públicas				
		Valores representativos de deuda (a)			Préstamos			Total	Fondo de Liquidez Autonómica (FLA)	Fondo para la Financiación de los Pagos a Proveedores (FFPP)	Resto	
		Porcentajes el PIB pm	Total	A corto	A largo	Total	A corto					A largo
1=3+6	2	3=4+5	4	5	6=7+8	7	8	9=10+11+12	10	11	12	
01	43 706	...	20 614	1 343	19 271	23 092	4 530	18 562	-	-	-	0
02	46 471	...	23 449	1 371	22 078	23 022	3 294	19 728	-	-	-	0
03	49 028	...	25 130	1 175	23 955	23 898	3 791	20 107	-	-	-	0
04	52 054	...	26 645	1 390	25 255	25 409	3 361	22 047	-	-	-	0
05	57 880	...	29 510	1 697	27 813	28 370	2 257	26 113	-	-	-	0
06	59 126	...	31 273	1 514	29 759	27 853	2 492	25 361	-	-	-	0
07	61 096	...	31 394	1 752	29 642	29 702	2 727	26 975	-	-	-	0
08	73 647	...	32 831	2 245	30 586	40 816	4 919	35 898	-	-	-	0
09	92 435	...	41 616	2 091	39 525	50 819	6 884	43 935	-	-	-	0
10	123 419	11,4	55 156	2 221	52 934	68 263	6 409	61 855	-	-	-	0
11	145 086	13,5	63 437	7 790	55 647	81 648	13 114	68 535	-	-	-	0
12 /	P 150 210	14,1	65 956	8 189	57 767	84 255	13 955	70 300	-	-	-	0
II	P 172 029	16,2	64 940	6 958	57 982	107 089	13 110	93 978	17 692	-	17 692	0
III	P 171 272	16,2	65 687	7 814	57 873	105 585	11 924	93 661	17 692	-	17 692	0
IV	P 188 424	17,9	63 694	3 881	59 813	124 730	10 997	113 733	34 330	16 641	17 689	0
13 /	P 193 465	18,4	66 811	2 865	63 946	126 654	10 029	116 625	37 572	19 884	17 689	0
II	P 197 163	18,8	61 893	1 232	60 660	135 270	12 240	123 030	45 224	27 535	17 689	0
III	P 199 748	19,0	61 661	1 453	60 208	138 087	11 414	126 673	49 366	30 739	18 627	0
IV	P 209 773	20,0	58 265	1 387	56 879	151 508	10 047	141 460	61 491	39 063	22 428	0
14 /	P 224 975	21,5	61 631	1 430	60 201	163 344	8 118	155 226	74 357	43 947	30 410	0
II	A 228 219	21,7	59 946	1 458	58 488	168 273	8 569	159 704	79 397	49 878	29 519	0

Nota: Los saldos de deuda se han elaborado siguiendo la metodología del nuevo SEC2010. El PIB trimestral a precios de mercado utilizado en los cálculos de los porcentajes que se publican en este cuadro se ha estimado a partir del PIB anual publicado por el INE elaborado según la metodología del SEC2010, incrementando el PIB de cada uno de los trimestres de cada año, elaborado según el SEC95, en la misma cuantía que ha aumentado el PIB nominal anual del año correspondiente (en el caso del año 2014, el dato de los dos primeros trimestres se ha elevado en la magnitud que lo ha hecho el PIB de 2013). Véanse notas al final del capítulo.

## 13. COMUNIDADES AUTÓNOMAS

## 13.8 Deuda según el Protocolo de Déficit Excesivo (PDE) por agrupaciones institucionales

Millones de euros y porcentajes

	Total	Importes				Porcentajes del PIB pm					Pro memoria: PIB pm (b)
		Administra- ción general (a)	Otras unidades que se clasifican en el subsector CCAA del sector AAPP			Total	Administración general (a)	Otras unidades que se clasifican en el subsector CCAA del sector AAPP			
			Organismos autónomos administra- tivos y similares	Universidades	Empresas			Organismos autónomos administra- tivos y similares	Universi- dades	Empresas	
1=2a5	2	3	4	5	6=7a10	7	8	9	10	11	
01	43 706	35 205	4 432	1 258	2 811	...	...	...	...	...	...
02	46 471	37 069	5 556	1 409	2 436	...	...	...	...	...	...
03	49 028	38 182	6 343	1 802	2 701	...	...	...	...	...	...
04	52 054	40 835	6 826	1 121	3 271	...	...	...	...	...	...
05	57 880	43 377	10 087	1 048	3 368	...	...	...	...	...	...
06	59 126	44 091	10 545	991	3 499	...	...	...	...	...	...
07	61 096	46 107	10 396	898	3 695	...	...	...	...	...	...
08	73 647	54 487	12 966	831	5 363	...	...	...	...	...	...
09	92 435	71 389	14 179	697	6 170	...	...	...	...	...	...
10	123 419	98 253	17 384	595	7 188	11,4	9,1	1,6	0,1	0,7	1 080 913
11	145 086	120 839	15 386	625	8 236	13,5	11,2	1,4	0,1	0,8	1 075 147
12 /	P 150 210	125 118	15 486	638	8 968	14,1	11,7	1,4	0,1	0,8	1 068 658
II	P 172 029	146 891	15 513	646	8 979	16,2	13,8	1,5	0,1	0,8	1 063 786
III	P 171 272	147 967	15 134	656	7 515	16,2	14,0	1,4	0,1	0,7	1 060 224
IV	P 188 424	163 805	16 576	648	7 395	17,9	15,5	1,6	0,1	0,7	1 055 158
13 /	P 193 465	169 337	16 128	608	7 392	18,4	16,1	1,5	0,1	0,7	1 052 561
II	P 197 163	173 578	15 913	607	7 065	18,8	16,5	1,5	0,1	0,7	1 050 110
III	P 199 748	176 879	15 707	574	6 588	19,0	16,9	1,5	0,1	0,6	1 049 477
IV	P 209 773	188 025	15 595	555	5 598	20,0	17,9	1,5	0,1	0,5	1 049 181
14 /	P 224 975	204 329	14 863	543	5 239	21,5	19,5	1,4	0,1	0,5	1 048 692
II	A 228 219	207 996	14 639	548	5 036	21,7	19,8	1,4	0,1	0,5	1 050 514

Nota: Los saldos de deuda se han elaborado siguiendo la metodología del nuevo SEC2010. El PIB trimestral a precios de mercado utilizado en los cálculos de los porcentajes que se publican en este cuadro se ha estimado a partir del PIB anual publicado por el INE elaborado según la metodología del SEC2010, incrementando el PIB de cada uno de los trimestres de cada año, elaborado según el SEC95, en la misma cuantía que ha aumentado el PIB nominal anual del año correspondiente (en el caso del año 2014, el dato de los dos primeros trimestres se ha elevado en la magnitud que lo ha hecho el PIB de 2013). Véanse notas al final del capítulo.



## 13. COMUNIDADES AUTÓNOMAS

## 13.9 Deuda según el Protocolo de Déficit Excesivo (PDE) por Comunidades Autónomas (a). Importes

Millones de euros

	Total	Andalucía	Aragón	Princ. de Asturias	Illes Balears	Canarias	Cantabria	Castilla-La Mancha	Castilla y León	Cataluña	Extremadura	Galicia	La Rioja	Comun. de Madrid	Región de Murcia	Comun. Foral Navarra	Pais Vasco (b)	Comun. Valenciana
	1	2	3	4	5	6	7	8	9	10	11	12	13	14	15	16	17	18
<b>00</b>	39 474	6 977	940	605	509	905	248	603	1 086	10 177	613	3 072	141	4 218	609	648	2 119	6 004
<b>01</b>	43 706	7 217	938	653	516	1 001	289	605	1 270	10 757	711	3 118	164	6 855	685	646	1 627	6 654
<b>02</b>	46 471	7 203	1 086	825	654	929	293	784	1 356	10 830	782	3 157	166	8 614	684	643	1 352	7 112
<b>03</b>	49 028	7 460	1 110	880	858	1 133	372	807	1 436	10 918	782	3 186	184	9 059	685	644	1 498	8 016
<b>04</b>	52 054	7 427	1 134	802	950	1 178	377	1 057	1 451	12 259	783	3 265	193	8 976	748	646	1 387	9 420
<b>05</b>	57 880	7 354	1 153	803	1 589	1 430	411	1 351	1 789	14 544	783	3 381	187	10 099	691	646	1 138	10 532
<b>06</b>	59 126	7 314	1 163	729	1 635	1 563	398	1 543	1 798	14 873	784	3 535	184	10 073	686	647	929	11 270
<b>07</b>	61 096	7 177	1 165	744	1 798	1 562	434	1 829	1 894	15 776	785	3 712	276	10 103	648	645	642	11 906
<b>08</b>	73 647	8 143	1 517	770	2 696	1 885	511	2 584	2 608	20 825	904	3 954	393	10 531	755	868	1 007	13 696
<b>09</b>	92 435	10 062	1 890	1 080	3 571	2 352	662	4 288	3 227	25 661	1 086	4 859	507	11 987	1 340	1 085	2 663	16 113
<b>10</b>	123 419	12 562	2 901	1 701	4 458	3 298	992	6 110	4 630	35 616	1 747	6 189	726	13 503	2 107	1 691	5 070	20 119
<b>11 III</b>	141 125	14 122	3 388	2 042	4 824	3 419	1 329	6 910	5 415	42 723	2 011	6 999	933	15 203	2 759	2 074	5 410	21 565
<b>IV</b>	145 086	14 793	3 403	2 155	4 774	3 718	1 293	6 886	5 804	44 095	2 021	7 079	900	15 462	2 806	2 446	5 591	21 860
<b>12 I</b>	P 150 210	15 855	3 731	2 242	4 822	3 779	1 301	6 585	5 884	44 423	2 045	7 450	960	16 587	3 055	2 725	6 844	21 922
<b>II</b>	P 172 029	18 625	4 193	2 500	5 855	4 078	1 779	9 710	7 256	47 897	2 281	7 695	1 079	18 365	4 320	2 939	7 200	26 259
<b>III</b>	P 171 272	19 007	4 230	2 395	5 758	4 106	1 756	9 694	7 250	47 669	2 275	7 692	1 081	17 780	4 349	2 931	7 157	26 143
<b>IV</b>	P 188 424	21 064	4 607	2 675	6 130	4 687	2 032	10 190	7 933	52 372	2 436	8 324	1 045	20 130	4 628	2 847	7 259	30 065
<b>13 I</b>	P 193 465	21 125	5 026	2 684	6 158	4 705	2 084	10 124	8 421	52 814	2 417	9 587	1 039	21 960	4 781	3 130	7 754	29 656
<b>II</b>	P 197 163	21 775	5 133	2 683	6 233	4 839	2 112	10 348	8 372	53 723	2 494	9 458	1 104	22 650	4 801	3 265	8 334	29 839
<b>III</b>	P 199 748	22 543	5 307	2 784	6 326	4 993	2 139	10 308	8 458	54 828	2 544	9 185	1 128	22 459	4 971	3 312	8 226	30 240
<b>IV</b>	P 209 773	24 441	5 369	3 052	6 884	5 281	2 178	11 343	8 527	58 191	2 630	9 212	1 143	22 104	5 543	3 136	8 280	32 459
<b>14 I</b>	P 224 975	26 135	6 078	3 403	7 363	5 586	2 288	12 060	9 699	60 807	2 913	10 109	1 240	24 054	6 092	3 580	9 161	34 406
<b>II</b>	A 228 219	26 533	6 131	3 402	7 586	5 462	2 356	12 341	9 393	61 836	2 904	9 911	1 306	25 018	6 367	3 366	9 524	34 782

Nota: Los saldos de deuda se han elaborado siguiendo la metodología del nuevo SEC2010.  
Véanse notas al final del capítulo.

## 13. COMUNIDADES AUTÓNOMAS

## 13.10 Deuda según el Protocolo de Déficit Excesivo (PDE) por Comunidades Autónomas (a). Porcentajes del PIB pm (c)

Porcentajes

	Total	Andalucía	Aragón	Princ. de Asturias	Illes Balears	Canarias	Cantabria	Castilla-La Mancha	Castilla y León	Cataluña	Extremadura	Galicia	La Rioja	Comun. de Madrid	Región de Murcia	Comun. Foral Navarra	Pais Vasco (b)	Comun. Valenciana
	1	2	3	4	5	6	7	8	9	10	11	12	13	14	15	16	17	18
<b>10 I</b>	9,3	7,5	6,5	4,6	14,5	8,3	4,8	11,4	5,5	14,0	6,1	9,1	7,6	6,3	5,9	7,9	5,2	16,6
<b>II</b>	10,2	8,0	7,6	5,6	15,6	8,1	5,5	13,1	6,1	15,9	7,6	9,6	8,4	6,7	6,4	8,2	6,1	17,6
<b>III</b>	10,5	7,9	7,6	6,1	16,4	8,1	7,0	14,4	6,4	16,3	8,2	10,1	9,0	6,7	7,0	8,2	6,4	17,8
<b>IV</b>	11,4	8,6	8,4	7,3	16,8	7,9	7,5	15,9	8,2	17,7	9,8	10,6	8,8	7,0	7,3	9,1	7,6	19,4
<b>11 I</b>	12,1	9,1	9,7	7,5	17,8	7,7	8,8	16,8	8,4	19,5	10,4	10,8	10,6	7,3	8,4	10,1	7,6	20,0
<b>II</b>	12,9	9,5	9,7	8,4	18,2	8,2	9,7	17,2	9,5	21,0	11,5	12,1	11,1	7,6	9,7	10,7	8,1	21,2
<b>III</b>	13,1	9,7	9,9	8,8	18,0	8,1	10,1	18,1	9,5	21,3	11,5	12,1	11,3	7,8	9,8	11,1	8,1	21,0
<b>IV</b>	13,5	10,2	9,9	9,3	17,9	8,9	9,9	18,1	10,2	22,1	11,6	12,3	11,0	8,0	10,0	13,1	8,4	21,4
<b>12 I</b>	P 14,1	11,0	11,0	9,9	17,9	9,1	10,0	17,5	10,4	22,2	12,0	13,0	11,8	8,6	11,0	14,8	10,4	21,6
<b>II</b>	P 16,2	13,0	12,5	11,0	21,9	9,8	13,7	26,0	12,9	24,1	13,5	13,5	13,3	9,6	15,7	16,0	11,0	26,0
<b>III</b>	P 16,2	13,3	12,6	10,6	21,6	9,9	13,6	26,0	13,0	24,0	13,5	13,5	13,4	9,3	15,8	16,0	10,9	26,0
<b>IV</b>	P 17,9	14,8	13,8	11,9	23,1	11,4	15,8	27,5	14,2	26,5	14,5	14,7	13,0	10,6	16,9	15,6	11,1	30,0
<b>13 I</b>	P 18,4	14,8	15,1	12,2	23,0	11,3	16,4	27,3	15,3	26,7	14,5	16,9	13,0	11,6	17,6	17,3	12,0	29,6
<b>II</b>	P 18,8	15,3	15,5	12,2	23,3	11,7	16,6	28,0	15,3	27,2	15,0	16,7	13,9	12,0	17,8	18,1	12,9	29,9
<b>III</b>	P 19,0	15,9	16,0	12,7	23,7	12,1	16,8	27,9	15,4	27,8	15,3	16,2	14,2	11,9	18,4	18,4	12,8	30,3
<b>IV</b>	P 20,0	17,2	16,2	13,9	25,8	12,8	17,1	30,7	15,5	29,5	15,8	16,3	14,3	11,8	20,5	17,4	12,9	32,5
<b>14 I</b>	P 21,5	18,4	18,4	15,5	27,6	13,5	18,0	32,7	17,7	30,8	17,5	17,9	15,6	12,8	22,6	19,9	14,2	34,5
<b>II</b>	A 21,7	18,7	18,5	15,5	28,3	13,2	18,5	33,4	17,1	31,3	17,5	17,5	16,4	13,3	23,5	18,7	14,8	34,8

Nota: Los saldos de deuda se han elaborado siguiendo la metodología del nuevo SEC2010. El PIB trimestral a precios de mercado utilizado en los cálculos de los porcentajes que se publican en este cuadro se ha estimado a partir del PIB anual publicado por el INE elaborado según la metodología del SEC2010, incrementando el PIB de cada uno de los trimestres de cada año, elaborado según el SEC95, en la misma cuantía que ha aumentado el PIB nominal anual del año correspondiente (en el caso del año 2014, el dato de los dos primeros trimestres se ha elevado en la magnitud que lo ha hecho el PIB de 2013).  
Véanse notas al final del capítulo.

## 13. EMPRESAS PÚBLICAS DE COMUNIDADES AUTÓNOMAS

## 13.11 Deuda por Comunidades Autónomas propietarias de las Empresas Públicas no incluidas en el sector Administraciones Públicas (a). Importes

Millones de euros

	Total	Andalucía	Aragón	Princ. de Asturias	Illes Balears	Canarias	Cantabria	Castilla-La Mancha	Castilla y León	Cataluña	Extremadura	Galicia	La Rioja	Comun. de Madrid	Región de Murcia	Comun. Foral Navarra	Pais Vasco	Comun. Valenciana
	1	2	3	4	5	6	7	8	9	10	11	12	13	14	15	16	17	18
<b>00</b>	2 832	185	12	13	46	186	5	45	17	944	1	17	5	393	0	25	76	861
<b>01</b>	3 443	141	12	15	37	222	5	60	18	1 207	10	13	2	441	0	53	68	1 139
<b>02</b>	4 557	144	10	20	36	282	8	435	23	1 634	9	12	7	438	0	60	153	1 287
<b>03</b>	6 184	124	128	25	49	307	9	467	28	2 613	15	17	9	593	0	52	331	1 415
<b>04</b>	6 561	135	145	14	39	332	9	611	41	2 813	14	18	3	559	-	56	382	1 389
<b>05</b>	6 233	125	124	61	44	209	10	698	39	2 663	8	20	9	506	0	159	355	1 205
<b>06</b>	7 629	120	88	94	92	204	19	670	37	3 274	8	178	28	956	-	144	355	1 362
<b>07</b>	9 138	166	218	170	548	217	19	672	54	3 698	4	237	17	924	-	249	538	1 408
<b>08</b>	9 382	103	309	159	442	249	20	635	94	4 480	14	305	25	1 158	29	299	445	616
<b>09</b>	11 366	111	384	215	377	249	35	749	249	5 660	18	195	0	1 321	27	350	648	778
<b>10</b>	10 958	216	464	279	355	244	35	648	23	5 593	18	186	3	1 482	0	323	543	547
<b>11 III</b>	10 139	279	467	326	365	228	35	80	69	5 007	24	201	1	1 641	0	312	504	598
<b>IV</b>	9 551	235	477	321	324	224	36	79	82	4 670	22	194	1	1 678	0	74	546	590
<b>12 I</b>	P 8 784	196	431	338	294	219	35	78	89	4 514	27	193	1	1 676	0	72	29	589
<b>II</b>	P 8 835	198	441	326	286	216	38	73	94	4 597	26	192	2	1 648	1	67	46	583
<b>III</b>	P 8 610	205	433	337	277	220	38	73	96	4 423	29	194	2	1 593	1	65	47	577
<b>IV</b>	P 7 088	198	327	332	272	221	38	-	104	3 619	29	179	3	1 645	0	62	57	0
<b>13 I</b>	P 7 009	188	345	328	254	219	38	-	107	3 560	25	178	3	1 652	1	60	52	0
<b>II</b>	P 6 844	189	330	328	247	217	38	-	113	3 431	23	175	3	1 645	1	54	50	0
<b>III</b>	P 6 567	187	336	327	182	215	35	-	104	3 268	23	156	4	1 627	1	52	49	0
<b>IV</b>	P 6 121	185	207	195	184	210	35	-	160	3 042	7	82	4	1 703	0	50	57	0
<b>14 I</b>	P 5 691	165	193	115	127	208	40	-	155	2 811	11	82	4	1 691	0	47	42	0
<b>II</b>	A 5 715	163	193	118	121	204	40	-	147	2 797	8	78	4	1 757	0	43	42	0

Nota: Los saldos de deuda se han elaborado siguiendo la metodología del nuevo SEC2010.  
Véanse notas al final del capítulo.

## 13. EMPRESAS PÚBLICAS DE COMUNIDADES AUTÓNOMAS

## 13.12 Deuda por Comunidades Autónomas propietarias de las Empresas Públicas no incluidas en el sector Administraciones Públicas (a). Porcentajes del PIB pm (c)

Porcentajes

	Total	Andalucía	Aragón	Princ. de Asturias	Illes Balears	Canarias	Cantabria	Castilla-La Mancha	Castilla y León	Cataluña	Extremadura	Galicia	La Rioja	Comun. de Madrid	Región de Murcia	Comun. Foral Navarra	Pais Vasco (b)	Comun. Valenciana
	1	2	3	4	5	6	7	8	9	10	11	12	13	14	15	16	17	18
<b>10 I</b>	1,1	0,1	1,1	1,2	1,4	0,6	0,3	2,0	0,5	2,9	0,1	0,4	0,0	0,7	0,1	1,7	1,0	1,1
<b>II</b>	1,1	0,1	1,2	1,2	1,4	0,6	0,3	2,1	0,5	3,0	0,1	0,4	0,0	0,7	0,1	1,7	1,0	1,1
<b>III</b>	1,2	0,2	1,2	1,2	1,3	0,6	0,3	2,1	0,5	3,0	0,1	0,4	0,0	0,7	0,1	1,7	1,0	1,1
<b>IV</b>	1,0	0,1	1,3	1,2	1,3	0,6	0,3	1,7	0,0	2,8	0,1	0,3	0,0	0,8	0,0	1,7	0,8	0,5
<b>11 I</b>	1,0	0,2	1,3	1,2	1,4	0,6	0,3	1,7	0,1	2,5	0,2	0,3	0,0	0,9	-	1,8	0,8	0,6
<b>II</b>	1,0	0,2	1,4	1,3	1,4	0,5	0,3	1,8	0,1	2,5	0,1	0,3	0,0	0,9	-	1,7	0,8	0,6
<b>III</b>	0,9	0,2	1,4	1,4	1,4	0,5	0,3	0,2	0,1	2,5	0,1	0,3	0,0	0,8	0,0	1,7	0,8	0,6
<b>IV</b>	0,9	0,2	1,4	1,4	1,2	0,5	0,3	0,2	0,1	2,3	0,1	0,3	0,0	0,9	0,0	0,4	0,8	0,6
<b>12 I</b>	P 0,8	0,1	1,3	1,5	1,1	0,5	0,3	0,2	0,2	2,3	0,2	0,3	0,0	0,9	0,0	0,4	0,0	0,6
<b>II</b>	P 0,8	0,1	1,3	1,4	1,1	0,5	0,3	0,2	0,2	2,3	0,2	0,3	0,0	0,9	0,0	0,4	0,1	0,6
<b>III</b>	P 0,8	0,1	1,3	1,5	1,0	0,5	0,3	0,2	0,2	2,2	0,2	0,3	0,0	0,8	0,0	0,4	0,1	0,6
<b>IV</b>	P 0,7	0,1	1,0	1,5	1,0	0,5	0,3	-	0,2	1,8	0,2	0,3	0,0	0,9	0,0	0,3	0,1	0,0
<b>13 I</b>	P 0,7	0,1	1,0	1,5	0,9	0,5	0,3	-	0,2	1,8	0,1	0,3	0,0	0,9	0,0	0,3	0,1	0,0
<b>II</b>	P 0,7	0,1	1,0	1,5	0,9	0,5	0,3	-	0,2	1,7	0,1	0,3	0,0	0,9	0,0	0,3	0,1	0,0
<b>III</b>	P 0,6	0,1	1,0	1,5	0,7	0,5	0,3	-	0,2	1,7	0,1	0,3	0,0	0,9	0,0	0,3	0,1	0,0
<b>IV</b>	P 0,6	0,1	0,6	0,9	0,7	0,5	0,3	-	0,3	1,5	0,0	0,1	0,1	0,9	0,0	0,3	0,1	0,0
<b>14 I</b>	P 0,5	0,1	0,6	0,5	0,5	0,5	0,3	-	0,3	1,4	0,1	0,1	0,1	0,9	0,0	0,3	0,1	0,0
<b>II</b>	A 0,5	0,1	0,6	0,5	0,5	0,5	0,3	-	0,3	1,4	0,0	0,1	0,1	0,9	0,0	0,2	0,1	0,0

Nota: Los saldos de deuda se han elaborado siguiendo la metodología del nuevo SEC2010. El PIB trimestral a precios de mercado utilizado en los cálculos de los porcentajes que se publican en este cuadro se ha estimado a partir del PIB anual publicado por el INE elaborado según la metodología del SEC2010, incrementando el PIB de cada uno de los trimestres de cada año, elaborado según el SEC95, en la misma cuantía que ha aumentado el PIB nominal anual del año correspondiente (en el caso del año 2014, el dato de los dos primeros trimestres se ha elevado en la magnitud que lo ha hecho el PIB de 2013).  
Véanse notas al final del capítulo.

## NOTAS A LOS CUADROS DEL CAPÍTULO 13. COMUNIDADES AUTÓNOMAS

### Cuadro 13.7

a. El detalle de las emisiones en euros y en monedas distintas del euro se puede consultar en el capítulo 21, cuadro 18. La diferencia entre la columna 3 de este cuadro, 'Total valores representativos de deuda', y la columna 1 del cuadro 21.18, 'Total valores distintos de acciones, excepto derivados financieros', se debe a que la Deuda elaborada según la metodología del Protocolo de Déficit Excesivo (PDE) tiene en cuenta las operaciones swaps de divisa realizadas por las diferentes Comunidades Autónomas.

### Cuadro 13.8

a. Incluye los Órganos de Gobierno de las Comunidades Autónomas.  
b. El PIB a precios de mercado se ha elaborado a partir de la serie oficial de la CNE trimestral que publica el INE agregando los últimos cuatro trimestres para cada fecha de referencia.

### Cuadro 13.9

a. Para cada Comunidad Autónoma incluye las unidades que se ocupan de la administración general de la Comunidad Autónoma, las universidades localizadas en su ámbito y aquellos organismos y empresas dependientes de la Comunidad Autónoma que se clasifican como Administraciones Públicas. Las Ciudades Autónomas de Ceuta y Melilla se clasifican en el subsector Corporaciones Locales de la Contabilidad Nacional.  
b. Las Diputaciones Forales del País Vasco se clasifican en el subsector Corporaciones Locales de la Contabilidad Nacional. En el cuadro 14.8, columna 16, se ofrece la deuda de las Diputaciones Forales del País Vasco.

### Cuadro 13.10

c. El PIB a precios de mercado utilizado para el total se ha elaborado a partir de la serie oficial de la CNE trimestral que publica el INE, agregando los últimos cuatro trimestres para cada fecha de referencia. Para las Comunidades Autónomas, se ha utilizado el PIB pm regional de la Contabilidad Regional de España (CRE) del INE en los años en que está disponible la información; para el resto de años se ha aplicado al PIB pm nacional la estructura regional del último PIB pm regional publicado por el INE. Véanse notas al cuadro 13.9.

### Cuadro 13.11

a. Las unidades que se recogen aquí como Empresas Públicas son los principales organismos no administrativos, entes y empresas de las Comunidades Autónomas no clasificadas como Administraciones Públicas. Para facilitar la comparación con la deuda de las Administraciones Públicas que figura en los cuadros anteriores (que es la deuda pública en sentido estricto), la deuda de las Empresas Públicas que figura en este cuadro se ha calculado siguiendo la metodología del PDE. La deuda de las Empresas Públicas no está incluida en el ámbito del PDE y, por tanto, a diferencia de la deuda de las Administraciones Públicas (deuda pública), no se incluye en las Notificaciones que se remiten a la Comisión Europea.

### Cuadro 13.12

c. El PIB a precios de mercado utilizado para el total se ha elaborado a partir de la serie oficial de la CNE trimestral que publica el INE, agregando los últimos cuatro trimestres para cada fecha de referencia. Para las Comunidades Autónomas, se ha utilizado el PIB pm regional de la Contabilidad Regional de España (CRE) del INE en los años en que está disponible la información; para el resto de años se ha aplicado al PIB pm nacional la estructura regional del último PIB pm regional publicado por el INE. Véanse notas a del cuadro 13.11 y b del cuadro 13.9.



## CAPÍTULO 14 CORPORACIONES LOCALES

**14.1 CORPORACIONES LOCALES**

**14.1 Capacidad (+) o necesidad (-) de financiación, pasivos en circulación y deuda según el Protocolo de Déficit Excesivo (PDE). Importes**

**Cuadro en proceso de elaboración en el contexto de la adaptación de las estadísticas de las Administraciones Públicas al SEC2010**

**14.2 CORPORACIONES LOCALES**

**14.2 Capacidad (+) o necesidad (-) de financiación, pasivos en circulación y deuda según el Protocolo de Déficit Excesivo (PDE). Porcentajes del PIB pm**

**Cuadro en proceso de elaboración en el contexto de la adaptación de las estadísticas de las Administraciones Públicas al SEC2010**

**14.3 CORPORACIONES LOCALES**

**14.3 Conciliación entre la necesidad de financiación y la variación de la deuda elaborada según el Protocolo de Déficit Excesivo (PDE). Importes**

**Cuadro en proceso de elaboración en el contexto de la adaptación de las estadísticas de las Administraciones Públicas al SEC2010**

**14.4 CORPORACIONES LOCALES**

**14.4 Conciliación entre la necesidad de financiación y la variación de la deuda elaborada según el Protocolo de Déficit Excesivo (PDE). Porcentajes del PIB pm**

**Cuadro en proceso de elaboración en el contexto de la adaptación de las estadísticas de las Administraciones Públicas al SEC2010**

Cuadro en proceso de elaboración en el contexto de la adaptación de las estadísticas de las Administraciones Públicas al SEC2010



14 CORPORACIONES LOCALES

14.6 Deuda según el Protocolo de Déficit Excesivo (PDE), Resumen general

Datos referidos a Junio de 2014

Millones de euros

	Valores representativos de deuda/Debt securities		Préstamos/loans				Resto del mundo/ Rest of the world	Administración Central/ Government	Asociaciones Público-Privadas (APPs)/ Public-Private Partnerships (PPPs)					
	Total	Corto plazo / Short-term	Largo plazo / Long-term	Instituciones financieras residentes / Resident financial institutions		Largo plazo / Long-term								
				Total	Del cual: factoring sin recurso					Corto plazo / Short-term				
	2=-3+6	3=4+5	4	5	+12+13 6=7+11	7=9+10	8	9	10	11	12	13	TOTAL	78
<b>TOTAL</b>	<b>41 994</b>	<b>1 258</b>	<b>-</b>	<b>1 258</b>	<b>40 736</b>	<b>26 748</b>	<b>189</b>	<b>2 285</b>	<b>24 483</b>	<b>3 294</b>	<b>10 616</b>	<b>78</b>	<b>78</b>	<b>78</b>
1. Ayuntamientos	34 333	1 010	-	-	33 323	20 687	147	1 437	19 250	2 197	10 439	-	-	1. Municipalities
Capitales de provincia	15 515	1 010	-	-	14 505	9 270	70	568	8 702	2 017	3 218	-	-	Provincial capitals
Más de 500.000 habitantes	10 719	1 010	-	-	9 709	5 976	9	325	5 650	1 970	1 764	-	-	More than 500,000 inhab.
Barcelona	1 011	-	-	-	1 011	686	6	21	665	325	-	-	-	Barcelona
Madrid	6 923	1 010	-	-	5 913	2 996	2	244	2 752	1 567	1 351	-	-	Madrid
Málaga	678	-	-	-	678	657	0	0	657	21	-	-	-	Málaga
Sevilla	408	-	-	-	408	346	0	25	321	4	58	-	-	Sevilla
Valencia	839	-	-	-	839	603	-	-	603	53	183	-	-	Valencia
Zaragoza	859	-	-	-	859	688	-	35	653	-	171	-	-	Zaragoza
Resto de capitales de provincia	4 796	-	-	-	4 796	3 294	61	243	3 052	47	1 455	-	-	Other provincial capitals
No capitales de provincia	18 817	-	-	-	18 817	11 417	77	869	10 548	180	7 220	-	-	Non provincial capitals
2. Diputaciones, Consejos y Cabildos Insulares	7 326	248	-	-	7 078	5 808	42	819	4 988	1 097	95	-	-	2. Provincial Governments
Diputaciones de Régimen Común	3 196	-	-	-	3 196	3 041	2	544	2 497	63	13	-	-	Ordinary regime
Diputaciones Forales del País Vasco	3 367	110	-	-	3 257	2 245	7	261	1 984	1 012	-	-	-	Specific Status
Consejos y Cabildos Insulares	764	138	-	-	626	522	33	15	507	22	82	-	-	Island Authorities
3. Ciudades Autónomas	335	-	-	-	335	253	0	9	244	-	82	-	-	Autonomous cities
<b>PRO MEMORIA:</b>														<b>MEMORANDUM ITEM:</b>
<b>EMPRESAS PÚBLICAS NO INCLUIDAS EN EL SECTOR AAPP</b>	<b>5 148</b>	<b>-</b>	<b>-</b>	<b>-</b>	<b>5 148</b>	<b>4 616</b>	<b>63</b>	<b>275</b>	<b>4 341</b>	<b>532</b>	<b>-</b>	<b>-</b>	<b>-</b>	<b>PUBLIC ENTERPRISES NOT INCLUDED WITHIN THE GENERAL GOVERNMENT</b>

June 2014 data

14.6 Debt according to the Excessive Deficit Procedure (EDP), General Summary

EUR millions

14 LOCAL GOVERNMENTS

Nota: Los saldos de deuda se han elaborado siguiendo la metodología del nuevo SEC2010. / Note: The debt figures have been compiled following the new ESA 2010 methodology.

## 14. CORPORACIONES LOCALES

## 14.7 Deuda según el Protocolo de Déficit Excesivo (PDE) por instrumentos

Millones de euros y porcentajes

		Total	Porcentajes del PIB pm	Efectivo y depósitos	Valores representativos de deuda (a)			Préstamos			Pro memoria: Deuda según el PDE en poder de otras Administraciones Públicas		
					Total	A corto plazo	A largo plazo	Total	A corto plazo	A largo plazo	Total	Fondo para la Financiación de los Pagos a Proveedores (FFPP)	Resto
1=3+4+7	2	3	4=5+6	5	6	7=8+9	8	9	10=11+12	11	12		
01		20 170	...	-	2 101	0	2 101	18 069	1 365	16 703	-	...	-
02		21 522	...	-	2 295	0	2 295	19 226	1 616	17 610	-	...	-
03		22 914	...	-	2 258	0	2 258	20 656	1 887	18 769	-	...	-
04		24 153	...	-	2 242	0	2 242	21 911	1 746	20 165	-	...	-
05		25 535	...	-	2 233	0	2 233	23 301	1 524	21 777	-	...	-
06		27 570	...	-	2 461	-	2 461	25 109	1 406	23 702	-	...	-
07		29 385	...	-	2 593	-	2 593	26 792	1 703	25 089	-	...	-
08		31 775	...	-	2 579	-	2 579	29 196	2 852	26 345	-	...	-
09		34 700	...	-	2 440	-	2 440	32 261	2 393	29 868	-	...	-
10		35 453	3,3	-	2 326	-	2 326	33 127	1 572	31 555	-	...	-
11		36 819	3,4	-	1 904	-	1 904	34 915	1 593	33 322	-	...	-
12	II	P 46 360	4,4	-	1 784	-	1 784	44 575	3 397	41 178	8 676	8 676	-
	III	P 45 152	4,3	-	1 784	-	1 784	43 368	2 670	40 697	8 689	8 689	-
	IV	P 44 005	4,2	-	1 530	-	1 530	42 475	1 561	40 914	9 435	9 435	-
13	I	P 44 958	4,3	-	1 530	-	1 530	43 428	2 432	40 996	9 414	9 414	-
	II	P 44 540	4,2	-	1 500	-	1 500	43 040	2 979	40 061	9 360	9 360	-
	III	P 43 107	4,1	-	1 500	-	1 500	41 607	2 385	39 221	9 494	9 494	-
	IV	P 42 114	4,0	-	1 398	-	1 398	40 715	1 315	39 400	10 912	10 912	-
14	I	P 41 911	4,0	-	1 318	-	1 318	40 593	1 977	38 615	10 759	10 759	-
	II	A 41 994	4,0	-	1 258	-	1 258	40 736	2 265	38 471	10 616	10 616	-

Nota: Los saldos de deuda se han elaborado siguiendo la metodología del nuevo SEC2010. El PIB trimestral a precios de mercado utilizado en los cálculos de los porcentajes que se publican en este cuadro se ha estimado a partir del PIB anual publicado por el INE elaborado según la metodología del SEC2010, incrementando el PIB de cada uno de los trimestres de cada año, elaborado según el SEC95, en la misma cuantía que ha aumentado el PIB nominal anual del año correspondiente (en el caso del año 2014, el dato de los dos primeros trimestres se ha elevado en la magnitud que lo ha hecho el PIB de 2013).

Véanse notas al final del capítulo.

## 14. CORPORACIONES LOCALES

## 14.8 Deuda según el Protocolo de Déficit Excesivo (PDE) por tipos de Corporaciones Locales (a)

Millones de euros y porcentajes

		Total	Porcentajes del PIB pm (b)	Ayuntamientos, mancomunidades y agrupaciones inframunicipales										Diputaciones, Consejos y Cabildos Insulares				Ciudades Autónomas		
				Total	Capitales de provincia										Resto	Total	Diputaciones de régimen común		Diputaciones Forales del País Vasco	Consejos y Cabildos Insulares
					Total	Con más de 500.000 habitantes								Resto capitales de provincia						
						Total	Barcelona	Madrid	Málaga	Sevilla	Valencia	Zaragoza	Resto							
+18 1=3+14	2	3=4+13	4=5+12	5=6a11	6	7	8	9	10	11	12	13	14=15a17	15	16	17	18			
01		20 170	...	15 359	6 885	3 796	1 153	1 033	237	318	480	575	3 089	8 474	4 728	2 940	1 252	536	83	
02		21 522	...	16 412	7 166	4 002	1 259	1 137	244	267	584	511	3 164	9 246	5 014	3 067	1 337	611	95	
03		22 914	...	17 719	7 748	4 509	1 245	1 455	347	293	640	529	3 239	9 971	5 095	3 039	1 361	694	100	
04		24 153	...	18 786	8 365	5 182	1 207	2 124	412	302	634	503	3 183	10 422	5 243	3 133	1 313	797	123	
05		25 535	...	20 092	9 589	6 450	1 148	3 337	443	341	714	468	3 139	10 503	5 320	3 066	1 388	866	123	
06		27 570	...	22 177	11 370	8 154	1 061	5 040	489	366	716	482	3 216	10 807	5 279	3 110	1 281	888	114	
07		29 385	...	23 874	12 278	9 192	928	6 039	529	384	737	574	3 087	11 596	5 392	3 147	1 318	927	118	
08		31 775	...	26 058	13 313	9 984	770	6 682	618	422	802	690	3 329	12 745	5 581	3 156	1 508	918	136	
09		34 700	...	28 732	14 332	10 361	753	6 762	738	522	835	752	3 971	14 400	5 669	3 248	1 472	949	299	
10		35 453	3,3	28 925	14 451	10 490	1 202	6 453	743	454	890	748	3 961	14 475	6 211	3 403	1 807	1 001	316	
11		36 819	3,4	28 976	14 535	10 615	1 090	6 674	755	452	886	757	3 920	14 441	7 523	3 585	3 045	893	320	
12	II	P 46 360	4,4	37 393	16 638	12 061	1 115	7 787	757	449	1 046	907	4 577	20 754	8 557	4 286	3 311	960	410	
	III	P 45 152	4,3	36 572	16 397	11 961	1 115	7 667	749	442	1 041	948	4 435	20 175	8 206	3 987	3 263	955	374	
	IV	P 44 005	4,2	36 375	16 436	11 999	1 178	7 733	748	482	977	882	4 437	19 939	7 257	3 351	3 016	889	374	
13	I	P 44 958	4,3	36 666	16 778	11 961	1 140	7 757	729	478	952	904	4 817	19 888	7 932	3 864	3 151	917	360	
	II	P 44 540	4,2	36 019	16 668	11 822	1 129	7 691	719	464	930	889	4 846	19 351	8 163	3 800	3 415	949	357	
	III	P 43 107	4,1	35 314	16 457	11 795	1 178	7 688	709	446	899	876	4 662	18 856	7 449	3 361	3 166	923	344	
	IV	P 42 114	4,0	34 841	15 830	11 019	1 110	7 036	701	439	872	861	4 811	19 011	6 924	2 865	3 261	798	348	
14	I	P 41 911	4,0	34 565	15 821	11 033	1 086	7 080	690	428	873	876	4 788	18 743	7 002	3 152	3 079	771	344	
	II	A 41 994	4,0	34 333	15 515	10 719	1 011	6 923	678	408	839	859	4 796	18 817	7 326	3 196	3 367	764	335	

Nota: Los saldos de deuda se han elaborado siguiendo la metodología del nuevo SEC2010. El PIB trimestral a precios de mercado utilizado en los cálculos de los porcentajes que se publican en este cuadro se ha estimado a partir del PIB anual publicado por el INE elaborado según la metodología del SEC2010, incrementando el PIB de cada uno de los trimestres de cada año, elaborado según el SEC95, en la misma cuantía que ha aumentado el PIB nominal anual del año correspondiente (en el caso del año 2014, el dato de los dos primeros trimestres se ha elevado en la magnitud que lo ha hecho el PIB de 2013).

Véanse notas al final del capítulo.

## NOTAS A LOS CUADROS DEL CAPÍTULO 14. CORPORACIONES LOCALES

### Cuadro 14.7

a. El detalle de las emisiones en euros y en monedas distintas del euro se puede consultar en el capítulo 21, cuadro 18.

### Cuadro 14.8

a. Se clasifican como Corporaciones Locales los Ayuntamientos, las Diputaciones de régimen común, las Diputaciones forales, los Consejos y Cabildos Insulares y las agrupaciones supramunicipales e inframunicipales, y aquellos organismos y empresas dependientes de las Corporaciones Locales que se clasifican como Administraciones Públicas.

b. El PIB a precios de mercado se ha elaborado a partir de la serie oficial de la CNE trimestral que publica el INE agregando los últimos cuatro trimestres para cada fecha de referencia.



CAPÍTULO 15 SOCIEDADES NO FINANCIERAS: SÍNTESIS DE LA INFORMACIÓN RECOPIADA POR  
LA CENTRAL DE BALANCES

15 SOCIEDADES NO FINANCIERAS:  
Síntesis de la información recopilada por la Central de Balances

15.A Total sociedades no financieras existentes en España y empresas  
disponibles en las bases de datos de la Central de Balances.

Datos referidos a Diciembre de 2012 (Actualización Septiembre 2014)

Número de empresas

	TOTAL		Empresas con menos de 50 empleados			Empresas con más de 50 empleados			Promemoria		
	Total población según directorio INE	Central de Balances Integrada CBI	Total población según directorio INE	Colaboradoras con la Central de Balances Anual CBA	Base de datos elaborada a partir de Registros Mercantiles CBBE/RM	Total población según directorio INE	Colaboradoras con la Central de Balances Anual CBA	Base de datos elaborada a partir de Registros Mercantiles CBBE/RM			
										de 50 a 250	más de 250
<b>A) RAMAS DE ACTIVIDAD</b>											
TOTAL . . . . .	1 223 493	432 168	1 204 669	4 416	417 772	18 824	4 038	5 942	795	11=4+7	8 454
A. Agricultura, ganadería, silvicultura y pesca (a) . . . . .	...	10 251	...	93	9 975	...	62	121	14	2	155
B. Industrias extractivas . . . . .	2 275	1 052	2 206	27	976	69	24	25	3	4	51
C. Industria manufacturera . . . . .	110 479	43 841	105 607	995	40 725	4 872	1 083	1 038	144	201	2 078
D. Suministro de energía eléctrica, gas, vapor y aire acondicionado . . . . .	13 874	11 443	13 814	60	11 265	60	71	47	10	50	131
E. Suministro de agua, actividades de saneamiento, gestión de residuos y descontaminación . . . . .	3 276	1 243	3 024	42	1 058	252	105	38	11	29	147
F. Construcción . . . . .	231 200	68 526	229 817	625	66 944	1 383	344	613	39	69	969
G. Comercio al por mayor y al por menor; reparación de vehículos de motor y motocicletas . . . . .	292 472	93 092	289 096	1 020	90 431	3 376	625	1 016	123	114	1 645
H. Transporte y almacenamiento . . . . .	48 015	14 040	46 907	191	13 289	1 108	262	298	40	88	453
I. Hostelería . . . . .	79 074	23 514	77 729	292	22 776	1 345	190	256	32	31	482
J. Información y comunicaciones . . . . .	33 974	12 842	33 102	97	12 286	872	184	275	51	44	281
K. Actividades de las sociedades holding . . . . .	3 292	894	3 292	21	743	-	71	59	8	22	92
L. Actividades inmobiliarias . . . . .	89 083	51 344	88 991	250	50 341	92	118	635	22	22	368
M. Actividades profesionales, científicas y técnicas . . . . .	131 867	50 555	130 647	274	49 430	1 220	333	518	82	68	607
N. Actividades administrativas y servicios auxiliares . . . . .	82 111	16 663	80 397	178	15 691	1 714	304	490	83	29	482
P. Educación . . . . .	25 763	6 361	24 915	52	6 122	848	59	128	7	3	111
Q. Actividades sanitarias y de servicios sociales . . . . .	27 139	10 544	26 173	69	10 164	966	125	186	35	7	194
R. Actividades artísticas, recreativas y de entretenimiento . . . . .	26 019	7 161	25 549	68	6 940	470	50	103	10	9	118
S. Otros servicios . . . . .	23 580	8 802	23 403	62	8 616	177	28	96	8	3	90
<b>B) TAMAÑOS</b>											
Grandes y medianas . . . . .	18 824	9 980	-	-	-	18 824	4 038	5 942	722	795	4 038
Grandes (> 250 empleados) . . . . .	...	1 526	-	-	-	...	1 526	-	722	389	1 526
Medianas (de 50 a 250 empleados) . . . . .	...	8 454	-	-	-	...	2 512	5 942	-	406	2 512
Pequeñas (< 50 empleados) . . . . .	1 204 669	422 188	1 204 669	4 416	417 772	-	-	-	-	-	4 416

Véanse notas al final del capítulo.

15 SOCIEDADES NO FINANCIERAS:  
Síntesis de la información recopilada por la Central de Balances

15.B Total empleados en las sociedades no financieras existentes en España y en las empresas disponibles en las bases de datos de la Central de Balances.

Datos referidos a Diciembre de 2012 (Actualización Septiembre 2014)

Número de empleados

	TOTAL		Empresas con menos de 50 empleados			Empresas con más de 50 empleados			Promemoria			
	Total población según directorio INE	Central de Balances Integrada CBI	Total población según directorio INE	Colaboradoras con la Central de Balances Anual CBA	Base de datos elaborada a partir de Registros Mercantiles CBBERM	Total población según directorio INE	Colaboradoras con la Central de Balances Anual CBA	Base de datos elaborada a partir de Registros Mercantiles CBBERM				
										de 50 a 250	más de 250	de 50 a 250
<b>A) RAMAS DE ACTIVIDAD</b>												
TOTAL	8 235 186	4 237 454	3 798 403	80 145	1 532 245	4 436 783	2 265 085	359 979	257 638	739 437	11=4+7	2 345 230
A. Agricultura, ganadería, silvicultura y pesca (a)	...	51 733	...	1 634	35 203	...	7 921	6 975	6 968	98	9 555	
B. Industrias extractivas	23 770	13 675	11 669	475	5 283	12 101	6 443	1 474	709	4	6 918	
C. Industria manufacturera	1 600 605	800 171	672 655	22 545	283 912	927 950	408 153	85 561	53 962	111 901	430 698	
D. Suministro de energía eléctrica, gas, vapor y aire acondicionado	39 535	31 971	7 248	174	2 179	32 287	28 816	802	411	28 296	28 990	
E. Suministro de agua, actividades de saneamiento, gestión de residuos y descontaminación	120 697	91 168	18 747	759	5 845	101 950	81 889	2 675	4 272	34 219	82 648	
F. Construcción	746 288	326 640	509 537	7 551	183 870	236 751	112 980	22 239	10 920	38 836	120 531	
G. Comercio al por mayor y al por menor; reparación de vehículos de motor y motocicletas	1 855 594	998 728	909 062	19 887	394 502	946 532	513 166	71 173	46 506	194 683	533 053	
H. Transporte y almacenamiento	503 715	332 321	217 031	4 142	80 034	286 684	225 098	23 047	14 098	160 106	229 240	
I. Hostelería	628 948	252 889	346 249	6 973	131 244	282 689	95 958	18 714	12 072	9 680	102 931	
J. Información y comunicaciones	342 977	209 613	95 993	2 068	42 813	246 984	142 988	21 744	20 750	61 627	145 056	
K. Actividades de las sociedades holding	7 874	591	7 874	25	392	-	64	110	24	23	89	
L. Actividades inmobiliarias	100 411	44 006	90 144	845	35 285	10 267	3 718	4 158	719	875	4 563	
M. Actividades profesionales, científicas y técnicas	623 711	269 474	292 630	4 504	127 395	331 081	113 981	23 594	25 114	23 584	118 485	
N. Actividades administrativas y servicios auxiliares	842 636	543 252	216 472	3 208	64 621	626 164	438 402	37 021	35 701	66 804	441 610	
P. Educación	215 224	53 307	108 456	1 027	30 866	106 768	10 975	3 243	3 243	525	12 002	
Q. Actividades sanitarias y de servicios sociales	327 244	124 914	127 967	1 728	50 108	199 277	57 199	15 879	16 009	2 364	58 927	
R. Actividades artísticas, recreativas y de entretenimiento	154 381	41 205	92 011	1 356	25 050	62 371	7 691	7 108	2 926	2 562	9 047	
S. Otros servicios	101 576	51 796	74 658	1 244	33 643	26 917	9 643	7 266	3 234	2 302	10 887	
<b>B) TAMAÑOS</b>												
Grandes y medianas	4 436 783	2 625 064	-	-	-	4 436 783	2 265 085	359 979	257 638	739 437	2 285 085	
Grandes (> 250 empleados)	...	2 037 101	-	-	-	...	2 037 101	-	257 638	706 817	2 037 101	
Medianas (de 50 a 250 empleados)	...	587 963	-	-	-	...	227 984	359 979	-	32 620	227 984	
Pequeñas (< 50 empleados)	3 798 403	1 612 390	3 798 403	80 145	1 532 245	-	-	-	-	-	-	80 145

Véanse notas al final del capítulo.

% y Ratios

	Bases de datos de la Central de Balances		
	C.B.I.	C.B.A. (Total)	C.B.T.
	1	2	3
<b>A. BALANCE</b>			
1 Activo inmovilizado . . . . .	65,0	70,7	...
2 Material . . . . .	33,3	27,9	30,0
3 1. Valor en libros . . . . .	25,6	21,2	22,2
4 2. Ajuste para valorar a precios corrientes . . . . .	7,7	6,6	7,9
5 Resto inmovilizado . . . . .	31,6	42,9	...
6 Activo circulante . . . . .	35,0	29,3	...
7 Deudores comerciales y otras cuentas a cobrar. . . . .	11,4	7,6	6,6
8 Resto de activo circulante . . . . .	23,7	21,7	...
9 Resto activos . . . . .	...	...	63,4
10 Activo = Pasivo. . . . .	100,0	100,0	100,0
11 Recursos propios (incluye ajuste a precios corrientes) . . . . .	50,7	42,5	44,9
12 Recursos ajenos y Provisiones . . . . .	49,3	57,5	55,1
13 Financiación bancaria . . . . .	17,8	15,2	12,6
14 Acreedores comerciales y otras cuentas a pagar . . . . .	7,4	6,0	7,7
15 Resto de recursos ajenos . . . . .	24,1	36,3	34,8
16 Con coste financiero . . . . .	...	24,3	27,2
17 Sin coste financiero . . . . .	...	12,0	7,6
<b>B. CUENTA DE RESULTADOS</b> (Serie de tasas en cuadros 15.1 a 15.6)			
18 Valor de la producción (incluidas subvenciones) . . . . .	100,0	100,0	100,0
19 Cifra neta de negocios . . . . .	119,8	140,1	150,1
20 Resto. . . . .	-19,8	-40,1	-50,1
21 Consumos intermedios (incluidos tributos) . . . . .	65,0	68,9	70,4
22 Valor añadido bruto al coste de los factores (18-21) . . . . .	35,0	31,1	29,6
23 Gastos de personal . . . . .	25,6	18,7	14,5
24 Resultado económico bruto de la explotación (REB)(22-23) . . . . .	9,4	12,4	15,1
25 Ingresos financieros. . . . .	3,8	5,5	6,5
26 Gastos financieros . . . . .	3,0	4,6	5,6
27 Intereses por financiación recibida . . . . .	...	4,3	5,2
28 Amortizaciones y Provisiones de la explotación. . . . .	7,6	7,1	7,1
29 Resultado ordinario neto (RON)(24+25-26-28) . . . . .	2,7	6,2	8,8
30 Impuesto sobre beneficios . . . . .	1,4	0,2	-0,3
31 Resto de gastos e ingresos . . . . .	-1,8	7,0	8,3
32 Resultado del ejercicio (29-30-31) . . . . .	3,1	-1,0	0,7
<b>C. RATIOS SIGNIFICATIVAS (a)</b> (Detalle en cuadros 15.7 a 15.29)			
33 R.1 Rentabilidad ordinaria del activo neto . . . . .	...	5,2	5,7
34 R.2 Intereses por financiación recibida sobre recursos ajenos con coste (operaciones vivas) . . . . .	...	3,7	3,6
35 R.3 Rentabilidad ordinaria de los recursos propios . . . . .	...	6,5	7,9
36 R.4 Diferencia rentabilidad - coste financiero (R.1 - R.2) . . . . .	...	1,4	2,2
37 R.5 Margen de explotación . . . . .	...	12,4	15,1
38 E.1 Endeudamiento: RAC/AN (precios corrientes; saldo final) . . . . .	...	48,2	47,1
39 E.1' Endeudamiento: RAC/AN (valor contable; saldo final) . . . . .	...	52,4	52,7
40 E.2 Endeudamiento: RAC/(REB + Ingresos financieros) . . . . .	...	620,8	619,1
41 Carga financiera por intereses. Intereses por financiación recibida/(REB + Ingresos financieros) . . . . .	...	24,2	23,5
42 FSI.1 Endeudamiento: Deuda/Fondos Propios . . . . .	117,4	...	...
43 FSI.2 Rentabilidad de los recursos propios: EBIT/Fondos Propios . . . . .	7,4	...	...

Véanse notas al final del capítulo.



**15 SOCIEDADES NO FINANCIERAS:**  
**Síntesis de la información recopilada por la Central de Balances**

**15.1 Cuenta de resultados. Principales rúbricas**  
**Total empresas. Base de datos anual (CBA)**

Tasas de variación interanual

	Valor de la producción (incluidas subvenciones)	Consumos intermedios (incluidos tributos)	Valor añadido bruto a coste de los factores	Gastos de personal			Resultado económico bruto de la explotación	Gastos financieros				Resultado ordinario neto (RON)	Resultado del ejercicio
				Total	Empleo	Remuneración media		Total	Variación debida a				
									Coste (tipo interés)	Financiación con coste	Otros gastos financieros		
1	2	3	4	5	6	7	8	9	10	11	12	13	
91	5,9	5,7	6,0	8,3	-	8,3	3,0	8,3	-2,7	10,6	0,4	-15,8	-40,4
92	3,2	3,5	2,8	5,1	-2,8	8,2	-0,3	8,8	-4,9	13,3	0,4	-28,6	-91,5
93	0,3	0,2	0,6	1,0	-4,6	5,9	-0,1	5,0	-3,6	8,3	0,3	-46,3	-
94	10,9	12,7	8,0	0,9	-2,3	3,2	18,6	-16,0	-18,4	0,6	1,8	-	-
95	11,7	14,0	8,0	4,0	1,4	2,6	13,2	-0,4	-0,7	-1,2	1,5	49,2	10,1
96	5,5	7,1	2,9	3,9	0,9	3,0	1,8	-12,8	-9,7	-4,0	0,9	11,6	43,3
97	10,5	12,5	6,9	3,9	2,3	1,6	10,6	-14,1	-15,1	-0,4	1,4	21,5	48,8
98	6,4	6,3	6,7	5,9	4,0	1,8	7,6	-7,2	-16,6	9,5	-0,1	22,2	4,0
99	9,0	11,3	4,8	6,5	5,0	1,4	3,0	-6,5	-17,2	11,2	-0,5	4,0	-6,6
00	15,9	20,3	7,5	8,1	4,9	3,0	7,0	33,2	5,1	31,6	-3,5	5,2	7,9
01	5,1	4,7	5,8	5,9	2,6	3,2	5,8	19,0	1,1	21,5	-3,6	12,7	-18,9
02	3,7	2,7	5,6	5,2	1,5	3,7	6,1	-4,7	-14,0	8,6	0,7	5,8	-82,7
03	6,0	5,7	6,5	4,7	1,3	3,3	8,6	-2,7	-10,1	8,6	-1,2	15,2	0,0
04	8,0	8,3	7,5	4,8	2,8	1,9	10,6	-3,3	-7,3	3,0	1,0	22,2	19,0
05	9,2	11,5	4,8	5,8	3,3	2,4	3,6	9,6	2,3	7,5	-0,2	9,7	19,4
06	9,0	9,5	8,0	6,8	3,4	3,3	9,4	34,8	9,0	26,8	-1,0	5,0	17,9
07	7,3	7,6	6,6	7,0	3,1	3,8	6,2	38,1	18,7	22,8	-3,4	6,3	7,2
08	0,3	1,8	-2,8	3,8	0,6	3,2	-10,3	12,8	6,8	6,8	-0,8	-20,9	-53,7
09	-12,9	-15,4	-7,7	-3,4	-4,9	1,6	-13,5	-28,8	-31,3	1,4	1,1	-13,7	36,0
10	4,6	6,4	1,2	-0,3	-0,9	0,6	3,3	-2,5	-7,1	4,0	0,6	8,6	-11,9
11	3,7	6,3	-1,3	0,6	-0,9	1,5	-4,0	12,1	12,4	0,8	-1,1	-10,7	-21,0
12	-1,2	0,2	-4,1	-2,4	-2,5	0,2	-6,5	-1,1	1,5	-3,5	0,9	-17,0	0,0

**15 SOCIEDADES NO FINANCIERAS:**  
**Síntesis de la información recopilada por la Central de Balances**

**15.2 Cuenta de resultados. Principales rúbricas**  
**Total empresas. Base de datos trimestral (CBT)**

Tasas de variación interanual

	Valor de la producción (incluidas subvenciones)	Consumos intermedios (incluidos tributos)	Valor añadido bruto a coste de los factores	Gastos de personal			Resultado económico bruto de la explotación	Gastos financieros				Resultado ordinario neto (RON)	Resultado del ejercicio
				Total	Empleo	Remuneración media		Total	Variación debida a				
									Coste (tipo interés)	Financiación con coste	Otros gastos financieros		
1	2	3	4	5	6	7	8	9	10	11	12	13	
09 /	-18,0	-20,9	-12,6	-2,0	-3,2	1,3	-20,6	-20,5	-23,5	2,5	0,5	-30,0	-27,9
II	-21,9	-25,5	-14,9	-2,0	-3,6	1,6	-24,9	-32,1	-33,5	0,6	0,8	-27,2	-0,9
III	-14,7	-18,8	-6,4	-2,0	-4,0	2,1	-9,7	-38,1	-39,2	-0,8	1,9	-0,6	-0,1
IV	0,8	-0,5	3,5	-2,1	-3,5	1,5	9,5	-33,8	-35,6	-0,2	2,0	47,9	-
10 /	11,3	15,4	4,2	-1,1	-2,1	1,1	9,2	-15,8	-18,3	1,7	0,8	7,8	8,2
II	14,0	17,5	7,8	-0,9	-1,9	1,1	16,7	9,5	2,5	6,4	0,6	12,6	-2,2
III	6,5	9,3	1,5	-1,8	-1,8	-	4,4	10,6	3,4	7,1	0,1	24,1	50,7
IV	4,4	7,6	-2,0	-1,3	-2,0	0,8	-2,7	5,5	1,3	6,7	-2,5	-5,0	-
11 /	7,7	11,7	-0,1	-0,2	-1,2	1,1	-	16,6	13,3	3,8	-0,5	22,1	25,3
II	8,7	14,7	-3,1	0,6	-1,0	1,7	-6,4	3,6	4,4	-0,4	-0,4	-9,4	-29,7
III	8,2	11,7	1,3	1,1	0,5	0,6	1,4	8,8	14,2	-2,9	-2,5	-11,5	-48,5
IV	4,6	7,7	-2,1	-0,5	-0,9	0,4	-3,7	11,9	14,2	-2,4	0,1	-24,6	-
12 /	3,5	6,4	-3,0	-1,1	-1,4	0,3	-4,6	0,1	3,4	-2,7	-0,6	-34,6	-54,6
II	-2,4	-0,1	-7,7	-2,1	-2,1	-	-13,2	0,9	0,3	-0,5	1,1	-17,7	-95,2
III	0,8	1,9	-1,5	-2,8	-3,7	0,9	-0,5	-3,6	-4,8	0,7	0,5	-25,4	-11,9
IV	-0,8	-	-2,7	-3,6	-3,5	-0,1	-1,8	-5,0	-4,7	-3,5	3,2	23,4	-
13 /	-3,9	-2,7	-6,9	-1,6	-2,2	0,6	-11,6	-3,8	-1,0	-2,2	-0,6	-16,3	-37,5
II	-2,5	-3,5	0,2	-2,1	-2,0	-0,1	2,7	-6,0	-0,4	-2,7	-2,9	-9,8	-
III	-4,3	-2,7	-7,9	-2,2	-2,6	0,4	-12,4	-2,7	3,0	-4,5	-1,2	-13,1	8,4
IV	-1,7	-1,6	-2,0	-0,9	-0,8	-0,1	-3,1	-5,8	3,1	-4,7	-4,2	36,8	-
14 /	-3,1	-5,0	1,3	-0,9	-1,3	0,4	3,8	-2,9	-1,3	-2,5	0,9	1,9	89,5
II	0,2	-1,0	3,3	0,9	-0,5	1,5	5,7	2,2	2,7	-3,0	2,5	12,7	138,7

**15 SOCIEDADES NO FINANCIERAS:**  
**Síntesis de la información recopilada por la Central de Balances**

**15.3 Cuenta de resultados. Principales rúbricas**  
**Total empresas. Base de datos trimestral (CBT)**

	Trimestres acumulados (a)							Tasas de variación interanual					
	Valor de la producción (incluidas subvenciones)	Consumos intermedios (incluidos tributos)	Valor añadido bruto a coste de los factores	Gastos de personal			Resultado económico bruto de la explotación	Gastos financieros				Resultado ordinario neto (RON)	Resultado del ejercicio
				Total	Empleo	Remuneración media		Total	Variación debida a				
									Coste (tipo interés)	Financiación con coste	Otros gastos financieros		
1	2	3	4	5	6	7	8	9	10	11	12	13	
00	17,5	25,0	7,4	5,4	2,1	3,3	9,0	29,9	3,2	29,3	-2,6	8,3	24,5
01	4,1	4,3	3,9	4,5	0,9	3,6	3,4	15,5	-3,7	19,9	-0,7	18,1	-14,9
02	1,5	-	3,8	4,0	0,1	3,9	3,7	-5,8	-12,6	6,7	0,1	2,5	-
03	3,7	3,3	4,2	3,8	0,4	3,4	4,6	-0,3	-8,1	6,9	0,9	11,6	-
04	7,3	8,3	5,7	3,1	0,1	3,1	7,7	-7,2	-7,4	-0,7	0,9	19,4	11,0
05	11,1	15,8	3,3	3,9	0,5	3,4	2,8	4,5	-1,8	7,4	-1,1	11,0	29,6
06	9,7	11,3	6,9	5,4	1,8	3,6	8,0	39,1	7,4	32,6	-0,9	5,0	10,3
07	5,3	5,6	4,8	4,7	0,9	3,7	4,9	38,5	16,0	23,2	-0,7	8,7	13,9
08	-0,2	1,2	-2,9	3,1	0,2	2,9	-7,3	79,4	11,0	70,1	-1,7	-15,6	-48,7
09	-13,9	-16,8	-8,1	-2,0	-3,6	1,6	-13,1	-31,3	-33,4	0,8	1,3	-9,3	49,7
10	8,9	12,2	2,8	-1,2	-2,0	0,7	6,7	1,8	-2,8	4,7	-0,1	9,0	-12,8
11	7,3	11,4	-1,0	0,3	-0,7	0,9	-2,1	10,0	11,7	-0,9	-0,8	-8,1	-27,3
12	0,3	2,0	-3,7	-2,4	-2,7	0,3	-5,0	-1,9	-1,9	-1,1	1,1	-14,2	-87,3
13	-3,1	-2,6	-4,3	-1,7	-1,9	0,2	-6,6	-4,6	1,2	-3,6	-2,2	3,8	115,6
12 III	0,6	2,7	-4,0	-2,0	-2,4	0,4	-5,9	-0,9	-0,4	-0,8	0,3	-25,6	-64,5
IV	0,3	2,0	-3,7	-2,4	-2,7	0,3	-5,0	-1,9	-1,9	-1,1	1,1	-14,2	-87,3
13 I	-3,9	-2,7	-6,9	-1,6	-2,2	0,6	-11,6	-3,8	-1,0	-2,2	-0,6	-16,3	-37,5
II	-3,2	-3,1	-3,5	-1,9	-2,1	0,2	-5,0	-4,9	-0,7	-2,4	-1,8	-12,6	50,0
III	-3,6	-3,0	-5,0	-2,0	-2,3	0,3	-7,7	-4,2	-	-2,6	-1,6	-12,8	30,3
IV	-3,1	-2,6	-4,3	-1,7	-1,9	0,2	-6,6	-4,6	1,2	-3,6	-2,2	3,8	115,6
14 I	-3,1	-5,0	1,3	-0,9	-1,3	0,4	3,8	-2,9	-1,3	-2,5	0,9	1,9	89,5
II	-1,5	-3,1	2,3	-	-1,0	0,9	4,7	-0,4	1,2	-3,3	1,7	7,7	119,1

Véanse notas al final del capítulo.

**15 SOCIEDADES NO FINANCIERAS:**  
**Síntesis de la información recopilada por la Central de Balances**

**15.4 Cuenta de resultados. Principales rúbricas**  
**Sector industria.**  
**Base de datos anual (CBA)**

	Trimestres acumulados (a)							Tasas de variación interanual					
	Valor de la producción (incluidas subvenciones)	Consumos intermedios (incluidos tributos)	Valor añadido bruto a coste de los factores	Gastos de personal			Resultado económico bruto de la explotación	Gastos financieros				Resultado ordinario neto (RON)	Resultado del ejercicio
				Total	Empleo	Remuneración media		Total	Variación debida a				
									Coste (tipo interés)	Financiación con coste	Otros gastos financieros		
1	2	3	4	5	6	7	8	9	10	11	12	13	
91	2,3	3,2	0,1	6,2	-2,6	9,1	-12,3	8,9	-1,8	11,5	-0,8	-64,3	-
92	1,9	3,3	-1,7	4,4	-3,3	7,9	-16,3	12,8	-5,1	16,5	1,4	-	-
93	-2,3	-1,4	-4,6	-	-7,0	7,5	-18,0	9,2	-1,3	11,4	-0,9	-	-72,8
94	18,3	18,1	18,7	0,7	-3,9	4,8	78,8	-18,3	-21,5	0,2	3,0	-	-
95	15,7	17,1	11,8	3,5	-0,5	4,0	27,0	-5,3	0,1	-7,6	2,2	107,9	106,5
96	2,8	4,1	-0,9	3,1	-0,9	4,0	-6,9	-15,8	-13,6	-6,5	4,3	-5,6	25,1
97	12,5	13,4	9,8	3,8	0,6	3,1	19,6	-16,3	-14,3	-3,5	1,5	27,2	26,1
98	7,7	8,2	6,4	5,5	2,2	3,2	7,8	-12,3	-16,4	4,4	-0,3	20,3	50,5
99	5,7	6,8	2,4	4,1	1,7	2,4	0,1	-11,8	-24,8	8,4	4,6	4,7	22,3
00	13,2	15,3	6,6	6,5	2,9	3,6	6,7	32,3	27,1	15,2	-10,0	-0,5	-22,0
01	2,7	3,5	0,1	2,7	-0,9	3,6	-3,5	14,4	-0,2	20,0	-5,4	-7,1	0,5
02	1,1	1,0	1,5	3,0	-1,0	4,1	-0,7	-1,5	-16,2	13,9	0,8	-2,1	-12,9
03	4,6	4,6	4,5	2,5	-0,9	3,4	7,7	-9,8	-19,3	10,7	-1,2	10,6	7,3
04	7,9	8,4	6,0	3,3	-0,4	3,7	10,0	-0,8	-8,5	8,1	-0,4	18,2	-6,0
05	4,2	5,5	-0,2	2,4	-0,7	3,1	-3,8	14,9	9,8	8,4	-3,3	0,5	57,1
06	7,7	8,2	5,9	3,0	-0,7	3,8	10,1	27,6	8,7	21,1	-2,2	11,1	10,7
07	11,2	11,9	9,0	4,3	0,5	3,7	15,2	38,9	21,2	18,4	-0,7	18,7	-4,2
08	-6,0	-5,1	-8,9	1,8	-1,3	3,1	-21,7	1,4	1,0	4,0	-3,6	-29,6	-78,8
09	-18,6	-19,4	-15,8	-6,8	-7,3	0,5	-29,4	-26,6	-31,2	3,6	1,0	-49,0	-
10	10,1	11,0	7,3	-0,5	-2,6	2,2	22,2	-5,3	3,1	-6,1	-2,3	69,9	-
11	5,4	7,5	-1,6	0,9	-1,3	2,2	-5,6	6,7	6,0	-1,5	2,2	2,3	88,6
12	-3,4	-3,0	-4,8	-1,4	-2,2	0,8	-10,2	-5,9	-1,1	-3,7	-1,1	-14,1	-85,1

**15 SOCIEDADES NO FINANCIERAS:**  
Síntesis de la información recopilada por la Central de Balances

**15.5 Cuenta de resultados. Principales rúbricas**  
**Sector industria.**  
**Base de datos trimestral (CBT)**

Tasas de variación interanual

	Valor de la producción (incluidas subvenciones)	Consumos intermedios (incluidos tributos)	Valor añadido bruto a coste de los factores	Gastos de personal			Resultado económico bruto de la explotación	Gastos financieros				Resultado ordinario neto (RON)	Resultado del ejercicio
				Total	Empleo	Remuneración media		Total	Variación debida a				
									Coste (tipo interés)	Financiación con coste	Otros gastos financieros		
1	2	3	4	5	6	7	8	9	10	11	12	13	
<b>09 /</b>	-29,3	-27,5	-35,0	-5,8	-5,9	0,1	-68,7	-14,6	-22,6	9,3	-1,3	-99,5	-
<b>II</b>	-32,0	-31,6	-33,6	-9,0	-8,0	-1,1	-64,1	-30,3	-30,8	1,1	-0,6	-80,7	-
<b>III</b>	-21,5	-22,8	-16,2	-7,9	-7,7	-0,2	-28,9	-29,2	-24,7	-9,5	5,0	-25,6	42,2
<b>IV</b>	0,9	0,1	5,3	-3,6	-6,0	2,6	78,4	-36,0	-24,2	-10,3	-1,5	-	-93,3
<b>10 /</b>	16,7	18,9	9,8	-2,4	-3,8	1,5	46,2	-16,8	-6,2	-10,7	0,1	75,1	5,8
<b>II</b>	32,6	32,9	32,0	0,2	-2,8	3,1	141,2	3,5	6,9	-1,4	-2,0	-	-46,3
<b>III</b>	13,9	15,0	10,3	-1,5	-2,3	0,7	34,5	10,3	8,2	12,7	-10,6	-10,7	-
<b>IV</b>	10,7	5,3	36,8	0,8	-1,1	2,0	-	16,0	11,8	6,5	-2,3	-	94,6
<b>11 /</b>	12,0	11,5	13,8	2,1	-1,1	3,2	40,0	9,8	16,6	-3,0	-3,8	-	-
<b>II</b>	7,0	10,0	-3,8	1,8	-1,1	2,9	-11,9	2,7	7,2	-5,9	1,4	-1,8	-39,2
<b>III</b>	5,7	7,4	-0,4	2,7	0,7	2,1	-5,7	-0,3	5,4	-5,8	0,1	-19,5	-30,5
<b>IV</b>	-1,8	-0,8	-5,2	-0,7	-1,2	0,4	-12,7	3,4	0,9	-3,0	5,5	1,2	-
<b>12 /</b>	-1,9	0,3	-10,0	0,3	-1,7	2,1	-26,6	8,0	16,1	-8,1	-	-52,3	-81,8
<b>II</b>	-4,0	-3,6	-5,4	-0,4	-2,4	2,0	-13,6	-10,9	-2,1	-3,0	-5,8	-6,8	8,4
<b>III</b>	-5,4	-3,4	-13,0	-1,1	-3,1	2,1	-32,1	-11,8	-9,5	-2,3	-	-67,9	-
<b>IV</b>	-1,3	0,6	-7,9	-3,7	-2,7	-1,0	-14,9	-8,2	9,3	-17,5	-	-88,0	-16,3
<b>13 /</b>	-0,2	0,4	-3,1	-1,7	-2,5	0,8	-5,9	-3,3	5,0	-10,7	2,4	-32,8	-55,0
<b>II</b>	1,0	1,2	0,4	-0,6	-1,8	1,2	2,4	-6,9	-2,9	-5,0	1,0	-17,0	-40,0
<b>III</b>	-	0,3	-1,5	-2,9	-2,8	-0,1	1,7	5,4	3,4	1,6	0,4	-19,0	-
<b>IV</b>	-5,5	-3,8	-12,6	-0,1	-2,3	2,3	-34,2	-13,6	-6,8	-2,3	-4,5	-	-
<b>14 /</b>	2,8	2,3	4,8	-	-0,5	0,5	15,9	-3,7	-1,4	-1,8	-0,5	98,8	158,0
<b>II</b>	2,0	2,5	-0,2	0,8	-0,1	0,9	-2,3	-4,0	-4,6	-1,0	1,6	-32,1	-5,5

**15 SOCIEDADES NO FINANCIERAS:**  
Síntesis de la información recopilada por la Central de Balances

**15.6 Cuenta de resultados. Principales rúbricas**  
**Sector industria.**  
**Base de datos trimestral (CBT)**

Tasas de variación interanual

Trimestres acumulados (a)

	Valor de la producción (incluidas subvenciones)	Consumos intermedios (incluidos tributos)	Valor añadido bruto a coste de los factores	Gastos de personal			Resultado económico bruto de la explotación	Gastos financieros				Resultado ordinario neto (RON)	Resultado del ejercicio
				Total	Empleo	Remuneración media		Total	Variación debida a				
									Coste (tipo interés)	Financiación con coste	Otros gastos financieros		
1	2	3	4	5	6	7	8	9	10	11	12	13	
<b>00</b>	17,1	19,2	11,6	6,2	2,3	3,8	18,9	37,0	32,8	8,2	-4,0	22,4	-1,2
<b>01</b>	1,8	3,3	-1,8	2,9	-0,3	3,2	-7,3	3,8	-0,1	5,7	-1,8	-14,3	7,0
<b>02</b>	0,4	0,1	1,1	1,6	-1,8	3,5	0,4	-12,9	-24,1	9,0	2,2	1,5	-10,6
<b>03</b>	2,1	2,6	0,9	2,1	-1,0	3,1	-0,5	-2,9	-11,5	8,5	0,1	8,6	-10,9
<b>04</b>	8,1	8,8	5,9	2,3	-0,5	2,8	10,7	-1,0	-7,2	7,0	-0,8	26,5	91,6
<b>05</b>	4,8	5,9	1,3	3,4	-0,3	3,7	-1,1	15,7	2,1	12,3	1,3	-3,7	11,6
<b>06</b>	11,0	12,2	7,0	2,8	-0,6	3,4	12,4	33,7	4,3	33,2	-3,8	27,4	5,5
<b>07</b>	7,3	7,3	7,4	2,6	-1,3	4,0	13,2	45,2	12,6	35,2	-2,6	12,2	-24,8
<b>08</b>	-11,1	-10,7	-12,9	1,1	-1,0	2,2	-28,9	23,9	9,4	20,2	-5,7	-51,5	-
<b>09</b>	-21,7	-21,3	-23,4	-6,6	-6,9	0,3	-50,3	-27,8	-26,5	-1,7	0,4	-54,7	-70,2
<b>10</b>	18,3	17,5	21,2	-0,7	-2,5	1,9	93,2	2,0	5,4	-0,1	-3,3	182,8	-
<b>11</b>	5,6	7,0	0,8	1,4	-0,7	2,1	-0,3	3,7	5,9	-3,2	1,0	35,5	-69,7
<b>12</b>	-3,2	-1,6	-9,0	-1,2	-2,5	1,3	-21,6	-6,3	-6,7	1,8	-1,4	-46,3	-
<b>13</b>	-1,2	-0,5	-4,2	-1,3	-2,3	1,1	-9,9	-4,7	15,6	-20,0	-0,3	9,2	-
<b>12 III</b>	-3,7	-2,3	-9,3	-0,4	-2,4	2,1	-23,8	-5,3	-10,7	7,6	-2,2	-35,0	-55,5
<b>IV</b>	-3,2	-1,6	-9,0	-1,2	-2,5	1,3	-21,6	-6,3	-6,7	1,8	-1,4	-46,3	-
<b>13 /</b>	-0,2	0,4	-3,1	-1,7	-2,5	0,8	-5,9	-3,3	5,0	-10,7	2,4	-32,8	-55,0
<b>II</b>	0,4	0,8	-1,3	-1,2	-2,2	1,0	-1,6	-5,1	18,9	-25,7	1,7	-21,5	-43,7
<b>III</b>	0,3	0,6	-1,4	-1,7	-2,4	0,7	-0,6	-1,7	24,6	-27,6	1,3	-21,2	-19,2
<b>IV</b>	-1,2	-0,5	-4,2	-1,3	-2,3	1,1	-9,9	-4,7	15,6	-20,0	-0,3	9,2	-
<b>14 /</b>	2,8	2,3	4,8	-	-0,5	0,5	15,9	-3,7	-1,4	-1,8	-0,5	98,8	158,0
<b>II</b>	2,4	2,4	2,4	0,4	-0,3	0,7	6,7	-3,9	-27,0	22,6	0,5	2,2	43,6

Véanse notas al final del capítulo.

**15 SOCIEDADES NO FINANCIERAS:**  
Síntesis de la información recopilada por la Central de Balances

**15.7 Ratios significativas: R.1 Rentabilidad ordinaria del activo neto.**  
Base de datos anual (CBA)

Ratios (a)

Total	Por sectores									Por tamaño		
	Energía	Industria	Servicios					Actividades con cobertura reducida en CB	Grandes	Medianas	Pequeñas	
			Total	Comercio y hostelería	Transporte	Información y comunicaciones	Otros servicios					
1	2	3	4	5	6	7	8	9	10	11	12	
91	7,8	7,9	5,8	8,4	11,6	5,1	9,5	8,8	11,8	7,5	9,3	12,5
92	6,7	7,7	3,7	7,3	8,7	4,8	10,2	6,5	10,9	6,5	8,1	9,5
93	6,0	8,6	1,6	6,5	8,6	3,1	9,4	6,0	8,2	5,8	7,0	8,2
94	7,0	7,5	6,8	6,6	9,3	3,6	9,8	5,5	8,3	6,7	9,3	10,0
95	8,3	7,7	10,7	7,3	11,1	4,3	10,4	6,0	9,1	8,0	10,8	10,9
96	8,2	7,8	9,5	7,7	11,1	4,3	10,8	6,8	8,1	7,9	10,5	10,4
97	8,6	7,1	10,6	8,5	10,7	4,6	11,7	8,7	8,1	8,4	10,6	10,6
98	9,2	7,9	11,6	8,8	11,8	4,9	13,5	7,3	8,9	8,9	11,5	10,7
99	8,4	7,9	11,0	7,6	12,8	4,2	9,8	5,4	8,7	8,1	11,5	10,2
00	8,0	9,4	10,5	6,2	11,3	4,3	7,9	4,7	9,9	7,7	10,7	9,4
01	8,1	9,1	9,2	7,2	11,8	5,0	11,9	5,5	10,2	7,9	10,3	9,4
02	8,2	10,3	8,0	7,5	11,7	5,4	13,2	5,7	9,8	8,1	8,9	8,3
03	8,0	8,2	8,2	7,8	10,9	4,8	16,4	5,7	9,0	8,0	8,2	7,4
04	8,4	8,4	9,3	7,8	11,0	4,0	21,6	5,3	11,7	8,4	8,5	7,3
05	8,9	9,8	8,9	8,5	10,3	3,4	20,9	6,9	10,9	9,1	7,6	7,0
06	9,1	10,0	9,3	8,5	10,0	3,5	16,4	7,9	11,3	9,3	7,9	7,0
07	8,9	8,8	10,6	8,7	9,8	3,5	21,4	7,6	8,4	9,0	8,1	7,4
08	7,7	8,0	7,2	7,9	8,0	2,7	22,1	7,2	5,9	7,8	6,2	4,8
09	6,2	6,7	4,0	6,8	6,9	1,5	22,0	6,4	4,5	6,4	4,6	3,7
10	5,9	6,1	6,0	6,3	7,6	2,0	21,4	5,8	1,7	6,0	4,5	3,5
11	5,4	5,5	6,3	5,6	8,0	2,2	19,0	4,9	0,9	5,4	5,1	2,8
12	5,2	6,4	5,7	5,3	6,6	2,2	16,1	5,0	-1,9	5,2	4,8	2,2

Véanse notas al final del capítulo.

**15 SOCIEDADES NO FINANCIERAS:**  
Síntesis de la información recopilada por la Central de Balances

**15.8 Ratios significativas: R.1 Rentabilidad ordinaria del activo neto.**  
Base de datos trimestral (CBT)

Ratios (a) (b)

Total	Por sectores									Por tamaño		
	Energía	Industria	Servicios					Actividades con cobertura reducida en CB	Grandes	Medianas	Pequeñas	
			Total	Comercio y hostelería	Transporte	Información y comunicaciones	Otros servicios					
1	2	3	4	5	6	7	8	9	10	11	12	
09 /	4,3	5,5	0,8	4,5	6,5	1,4	26,7	2,9	2,3	4,3	3,3	...
//	4,9	5,4	1,6	5,2	2,3	2,1	27,3	4,4	3,9	4,9	4,1	...
///	5,5	5,6	3,3	5,9	6,2	2,9	27,4	4,6	3,1	5,5	4,5	...
IV	6,0	6,0	2,5	6,5	5,0	1,2	25,9	6,3	4,1	6,0	3,8	...
10 /	4,5	5,3	2,6	4,4	8,7	1,3	25,8	2,5	4,5	4,5	4,0	...
//	5,4	5,4	4,6	5,4	4,5	3,1	28,1	4,3	5,5	5,4	5,6	...
///	5,9	5,6	4,2	6,3	6,5	3,8	29,0	5,1	4,6	5,9	6,3	...
IV	5,7	5,4	3,8	6,3	6,9	1,9	23,9	5,8	1,1	5,7	6,0	...
11 /	4,4	5,0	4,3	4,1	8,4	1,4	21,6	2,7	3,1	4,4	6,1	...
//	4,8	4,3	4,3	5,0	3,5	3,5	26,1	4,0	5,8	4,7	6,1	...
///	5,5	5,1	3,9	5,9	7,3	4,5	25,6	4,5	6,3	5,5	6,9	...
IV	5,4	4,9	4,4	5,8	6,8	1,9	19,3	5,7	5,6	5,4	5,0	...
12 /	3,7	5,1	3,7	3,2	11,1	1,2	20,5	1,5	3,7	3,7	5,0	...
//	3,7	4,0	6,0	3,5	2,8	2,4	22,1	2,6	2,4	3,7	5,7	...
///	4,8	5,8	3,6	4,6	8,8	4,2	25,3	2,7	3,1	4,8	3,4	...
IV	5,2	5,8	2,1	5,5	4,7	3,7	20,9	4,9	1,0	5,3	3,6	...
13 /	3,5	4,2	2,7	3,2	7,8	1,0	19,9	1,7	3,6	3,4	4,0	...
//	3,6	3,1	4,2	3,9	4,7	3,5	21,5	2,5	1,2	3,6	5,1	...
///	4,3	3,8	3,0	4,8	8,1	4,8	22,9	2,9	1,6	4,3	5,2	...
IV	6,0	6,0	3,1	6,4	12,6	4,1	21,4	4,9	0,9	6,0	5,4	...
14 /	3,5	4,0	4,4	3,2	9,0	1,9	15,4	1,6	5,1	3,5	5,1	...
//	4,2	4,3	4,5	4,2	4,0	3,6	15,6	3,3	2,6	4,2	5,5	...

Véanse notas al final del capítulo.

**15 SOCIEDADES NO FINANCIERAS:**  
Síntesis de la información recopilada por la Central de Balances

**15.9 Ratios significativas: R.1 Rentabilidad ordinaria del activo neto.**  
Base de datos trimestral (CBT)

Trimestres acumulados (a)

Ratios (b)

	Por sectores									Por tamaño		
	Energía	Industria	Servicios					Actividades con cobertura reducida en CB	Grandes	Medianas	Pequeñas	
			Total	Comercio y hostelería	Transporte	Información y comunicaciones	Otros servicios					
1	2	3	4	5	6	7	8	9	10	11	12	
00	8,2	9,0	12,1	6,8	9,2	4,8	13,9	5,3	11,1	8,1	11,9	...
01	8,1	9,3	10,1	7,0	11,4	4,9	15,5	5,2	14,0	8,1	9,9	...
02	8,8	11,1	8,9	7,8	11,3	5,9	20,5	5,9	12,2	8,8	9,3	...
03	8,2	8,7	8,9	7,8	10,7	4,7	26,1	5,6	12,4	8,2	8,7	...
04	8,2	9,0	9,4	7,5	9,2	4,6	26,3	5,3	11,8	8,2	8,9	...
05	9,0	10,4	8,3	8,5	8,5	4,0	26,2	7,2	12,7	9,1	7,5	...
06	9,4	10,1	8,9	9,1	7,9	3,9	37,1	8,0	10,5	9,4	7,1	...
07	8,8	9,1	8,8	8,8	7,5	4,0	39,6	7,6	8,0	8,9	7,9	...
08	7,5	8,4	5,1	7,7	5,7	2,8	26,0	7,4	4,8	7,5	7,1	...
09	6,4	6,9	2,6	6,9	5,1	1,9	27,0	6,4	3,7	6,4	4,3	...
10	6,5	6,4	4,5	7,0	7,6	2,6	27,0	6,3	4,7	6,6	5,8	...
11	6,1	5,5	5,0	6,5	7,6	2,9	23,4	6,0	6,5	6,1	6,5	...
12	5,7	6,6	4,2	5,6	7,8	3,2	22,4	4,8	3,1	5,8	5,0	...
13	6,0	6,3	4,0	6,2	10,2	3,7	21,7	5,0	2,2	6,0	5,2	...
12 III	4,4	5,3	4,9	4,1	7,7	2,6	22,8	2,8	3,3	4,4	4,8	...
IV	5,7	6,6	4,2	5,6	7,8	3,2	22,4	4,8	3,1	5,8	5,0	...
13 I	3,5	4,2	2,7	3,2	7,8	1,0	19,9	1,7	3,6	3,4	4,0	...
II	3,8	4,0	3,7	3,8	6,0	2,3	20,7	2,5	2,6	3,8	4,7	...
III	4,1	4,0	3,5	4,3	7,0	3,2	21,7	2,8	2,3	4,1	4,9	...
IV	6,0	6,3	4,0	6,2	10,2	3,7	21,7	5,0	2,2	6,0	5,2	...
14 I	3,5	4,0	4,4	3,2	9,0	1,9	15,4	1,6	5,1	3,5	5,1	...
II	4,2	4,4	4,7	4,1	6,5	2,8	15,7	3,2	4,2	4,2	5,3	...

Véanse notas al final del capítulo.

**15 SOCIEDADES NO FINANCIERAS:**  
Síntesis de la información recopilada por la Central de Balances

**15.10 Ratios significativas: R.2 Intereses por financiación recibida sobre recursos ajenos con coste (operaciones vivas). Base de datos anual (CBA)**

Ratios (a)

	Por sectores									Por tamaño		
	Energía	Industria	Servicios					Actividades con cobertura reducida en CB	Grandes	Medianas	Pequeñas	
			Total	Comercio y hostelería	Transporte	Información y comunicaciones	Otros servicios					
1	2	3	4	5	6	7	8	9	10	11	12	
91	12,1	11,5	13,2	11,9	13,3	10,5	12,9	11,3	13,7	11,9	14,3	16,5
92	11,5	11,0	12,5	11,2	13,5	10,0	11,7	10,7	12,9	11,3	13,5	14,6
93	11,1	10,6	12,4	10,5	13,0	9,7	10,9	9,7	13,1	10,9	12,9	14,7
94	9,1	8,3	9,7	9,1	10,0	8,6	10,0	8,2	10,4	8,9	10,0	12,6
95	9,0	8,3	9,7	8,8	9,5	8,7	9,8	7,7	11,3	8,8	10,5	12,3
96	8,1	7,4	8,4	8,2	8,8	8,0	9,4	7,0	9,9	7,9	9,2	11,1
97	6,9	6,0	7,2	7,2	6,9	7,3	8,3	6,2	7,5	6,8	7,3	8,8
98	5,7	5,1	6,0	6,0	5,4	6,4	6,8	5,3	5,9	5,7	6,0	7,0
99	4,8	4,2	4,5	5,1	4,4	5,4	6,6	3,9	4,3	4,8	4,5	5,4
00	5,0	4,7	5,8	5,0	5,0	5,7	5,1	4,7	4,8	5,0	4,9	5,7
01	5,1	4,7	5,7	5,1	5,0	5,6	5,1	4,9	5,2	5,0	5,2	6,1
02	4,4	3,9	4,8	4,4	4,6	4,5	4,6	4,2	4,5	4,3	4,6	5,3
03	3,9	3,5	3,9	4,0	3,8	3,4	4,4	4,1	3,9	3,9	3,8	4,4
04	3,6	3,3	3,6	3,7	3,7	3,1	4,6	3,6	3,8	3,6	3,4	3,8
05	3,7	3,4	3,9	3,8	3,9	2,8	4,6	3,8	3,5	3,7	3,5	3,7
06	4,0	3,7	4,2	4,1	4,5	3,1	4,5	4,1	3,9	4,1	3,9	4,1
07	4,8	4,4	5,1	4,7	4,9	3,5	5,7	4,7	5,5	4,8	4,8	4,8
08	5,1	4,9	5,2	5,1	5,4	4,1	5,6	5,1	5,7	5,1	5,5	5,6
09	3,5	3,6	3,6	3,5	3,7	2,7	4,8	3,4	3,5	3,5	3,9	4,6
10	3,3	3,2	3,7	3,3	3,7	2,3	4,1	3,3	3,0	3,3	3,2	3,5
11	3,7	3,5	3,9	3,7	4,1	3,0	3,9	3,7	3,8	3,7	3,6	3,7
12	3,7	3,6	3,9	3,7	3,9	2,6	4,3	3,9	3,8	3,7	3,8	3,9

Véanse notas al final del capítulo.

**15 SOCIEDADES NO FINANCIERAS:**  
Síntesis de la información recopilada por la Central de Balances

**15.11 Ratios significativas: R.2 Intereses por financiación recibida sobre recursos ajenos con coste (operaciones vivas). Base de datos trimestral (CBT)**

Ratios (a)

	Por sectores									Por tamaño		
	Total	Energía	Industria	Servicios					Actividades con cobertura reducida en CB	Grandes	Medianas	Pequeñas
				Total	Comercio y hostelería	Transporte	Información y comunicaciones	Otros servicios				
1	2	3	4	5	6	7	8	9	10	11	12	
<b>09 /</b>	3,7	3,9	3,7	3,7	4,1	3,0	4,8	3,7	3,2	3,7	4,1	...
<b>II</b>	3,3	3,6	3,6	3,3	3,0	2,8	4,4	3,3	2,7	3,3	3,7	...
<b>III</b>	3,1	3,3	3,7	3,0	2,9	2,7	4,3	2,9	2,7	3,1	3,2	...
<b>IV</b>	3,3	3,3	3,6	3,3	3,4	3,1	5,3	3,1	2,8	3,3	4,3	...
<b>10 /</b>	3,1	3,2	3,5	3,0	2,9	2,3	4,6	3,0	2,9	3,1	2,7	...
<b>II</b>	3,4	3,5	3,8	3,4	3,0	2,5	5,0	3,4	3,2	3,4	2,9	...
<b>III</b>	3,2	3,2	4,0	3,1	3,3	2,5	4,4	3,1	3,2	3,2	2,8	...
<b>IV</b>	3,3	3,2	4,2	3,3	3,5	2,2	3,4	3,5	3,0	3,3	4,3	...
<b>11 /</b>	3,5	3,2	3,9	3,5	3,7	2,6	4,3	3,6	4,5	3,5	2,8	...
<b>II</b>	3,6	3,4	4,1	3,6	3,3	2,7	4,2	3,7	4,3	3,6	3,2	...
<b>III</b>	3,7	3,3	4,1	3,7	3,7	2,9	3,6	4,0	4,3	3,7	3,4	...
<b>IV</b>	3,8	3,5	4,2	3,8	3,9	3,4	3,8	3,9	5,0	3,8	4,1	...
<b>12 /</b>	3,6	3,6	3,9	3,6	3,8	2,7	2,9	3,8	4,2	3,6	3,3	...
<b>II</b>	3,6	3,4	3,5	3,7	3,3	2,6	3,2	3,9	3,7	3,6	3,3	...
<b>III</b>	3,5	3,6	3,4	3,4	3,6	2,5	2,8	3,7	3,6	3,5	3,2	...
<b>IV</b>	3,6	3,5	4,2	3,5	3,6	2,5	3,2	3,8	3,9	3,6	3,8	...
<b>13 /</b>	3,5	3,8	4,4	3,3	4,3	2,3	2,2	3,5	3,2	3,5	2,7	...
<b>II</b>	3,5	3,6	4,4	3,3	3,6	2,2	2,5	3,6	3,4	3,5	2,7	...
<b>III</b>	3,5	3,4	4,7	3,4	3,9	2,4	2,5	3,6	3,7	3,5	2,7	...
<b>IV</b>	3,6	3,7	4,1	3,5	3,9	3,4	2,6	3,5	4,2	3,6	3,2	...
<b>14 /</b>	3,4	3,5	3,2	3,4	4,6	2,3	4,3	3,5	4,8	3,4	2,8	...
<b>II</b>	3,6	3,5	3,3	3,6	4,2	2,3	4,4	4,0	4,8	3,6	2,7	...

Véanse notas al final del capítulo.

**15 SOCIEDADES NO FINANCIERAS:**  
Síntesis de la información recopilada por la Central de Balances

**15.12 Ratios significativas: R.2 Intereses por financiación recibida sobre recursos ajenos con coste (operaciones vivas). Base de datos trimestral (CBT)**

Trimestres acumulados (a)

Ratios (b)

	Por sectores									Por tamaño		
	Total	Energía	Industria	Servicios					Actividades con cobertura reducida en CB	Grandes	Medianas	Pequeñas
				Total	Comercio y hostelería	Transporte	Información y comunicaciones	Otros servicios				
1	2	3	4	5	6	7	8	9	10	11	12	
<b>00</b>	5,2	5,3	6,1	5,1	4,9	5,9	6,1	4,7	5,2	5,2	5,7	...
<b>01</b>	5,1	5,0	6,1	5,0	4,8	5,5	5,5	4,7	6,7	5,1	5,8	...
<b>02</b>	4,4	4,4	4,6	4,4	4,3	4,9	5,1	4,2	5,3	4,4	4,8	...
<b>03</b>	4,1	3,5	4,1	4,2	3,8	3,6	5,2	4,1	4,2	4,1	4,1	...
<b>04</b>	3,7	3,5	3,8	3,8	3,6	3,2	4,7	3,7	3,7	3,7	3,7	...
<b>05</b>	3,6	3,4	3,9	3,7	3,5	3,0	4,3	3,7	3,2	3,6	3,2	...
<b>06</b>	3,9	3,6	4,0	4,0	3,6	3,4	5,6	4,0	3,2	3,9	3,6	...
<b>07</b>	4,5	4,3	4,5	4,6	4,5	3,9	5,6	4,6	4,2	4,5	4,4	...
<b>08</b>	5,1	4,8	5,0	5,1	4,6	4,0	6,0	5,2	5,8	5,0	6,2	...
<b>09</b>	3,4	3,5	3,6	3,3	3,3	2,9	4,7	3,2	2,9	3,4	3,8	...
<b>10</b>	3,3	3,3	3,8	3,2	3,2	2,3	4,4	3,3	3,1	3,3	3,2	...
<b>11</b>	3,6	3,4	4,1	3,6	3,6	2,9	4,0	3,8	4,5	3,6	3,4	...
<b>12</b>	3,6	3,5	3,8	3,6	3,5	2,6	3,0	3,8	3,8	3,6	3,4	...
<b>13</b>	3,5	3,6	4,4	3,4	3,9	2,6	2,4	3,6	3,6	3,5	2,8	...
<b>12 III</b>	3,6	3,5	3,6	3,6	3,5	2,9	2,9	3,8	3,8	3,6	3,3	...
<b>IV</b>	3,6	3,5	3,8	3,6	3,5	2,6	3,0	3,8	3,8	3,6	3,4	...
<b>13 /</b>	3,5	3,8	4,4	3,3	4,3	2,3	2,2	3,5	3,2	3,5	2,7	...
<b>II</b>	3,5	3,7	4,4	3,3	3,9	2,3	2,3	3,5	3,3	3,5	2,7	...
<b>III</b>	3,5	3,6	4,5	3,3	3,9	2,3	2,4	3,6	3,5	3,5	2,7	...
<b>IV</b>	3,5	3,6	4,4	3,4	3,9	2,6	2,4	3,6	3,6	3,5	2,8	...
<b>14 /</b>	3,4	3,5	3,2	3,4	4,6	2,3	4,3	3,5	4,8	3,4	2,8	...
<b>II</b>	3,5	3,5	3,2	3,5	4,4	2,3	4,4	3,7	4,8	3,5	2,7	...

Véanse notas al final del capítulo.

**15 SOCIEDADES NO FINANCIERAS:**  
**Síntesis de la información recopilada por la Central de Balances**

**15.13 Ratios significativas: R.3 Rentabilidad ordinaria de los recursos propios.**  
**Base de datos anual (CBA)**

Ratios (a)

Total	Por sectores									Por tamaño		
	Energía	Industria	Servicios					Actividades con cobertura reducida en CB	Grandes	Medianas	Pequeñas	
			Total	Comercio y hostelería	Transporte	Información y comunicaciones	Otros servicios					
1	2	3	4	5	6	7	8	9	10	11	12	
91	5,2	5,4	2,4	6,5	11,0	1,8	7,1	7,3	10,6	4,9	7,1	10,7
92	3,7	5,4	-1,1	5,0	6,9	1,7	8,8	3,5	9,4	3,4	5,6	6,8
93	2,5	7,2	-5,0	3,7	6,8	-1,6	8,1	3,2	4,7	2,3	4,1	4,8
94	5,7	7,1	5,0	4,9	9,0	0,4	9,6	3,4	6,9	5,2	8,9	8,5
95	7,9	7,4	11,2	6,4	11,9	1,7	10,8	4,7	7,6	7,5	10,9	10,2
96	8,2	8,0	10,0	7,5	12,1	2,3	11,8	6,6	7,2	7,8	11,2	10,0
97	9,5	7,6	12,0	9,3	12,4	3,4	14,3	10,7	8,4	9,1	12,1	11,6
98	11,0	9,2	13,7	10,6	14,8	4,2	18,3	9,0	10,4	10,6	14,1	12,6
99	10,7	10,0	13,4	9,5	16,4	3,6	13,1	7,0	11,2	10,2	14,9	13,2
00	10,1	12,8	12,6	7,3	14,5	3,6	11,1	4,7	12,8	9,7	13,8	11,8
01	10,5	12,8	10,8	9,3	15,5	4,6	25,1	6,0	13,3	10,3	13,2	11,5
02	11,4	14,9	9,8	10,7	15,3	5,9	32,0	7,4	13,2	11,5	11,5	10,0
03	11,5	11,5	10,6	11,8	14,4	5,8	42,5	7,7	12,4	11,7	10,7	9,3
04	12,3	11,7	12,4	11,8	14,3	4,5	53,9	7,4	19,6	12,5	11,3	9,4
05	13,2	14,1	11,7	12,7	13,1	3,7	45,1	10,8	18,9	13,6	9,9	8,9
06	13,5	14,5	12,3	12,6	12,3	3,7	31,9	12,8	20,8	13,9	10,2	8,6
07	12,7	11,7	14,2	12,5	12,0	3,6	42,6	11,7	12,8	13,0	9,9	8,6
08	10,0	10,0	8,6	10,7	9,3	2,0	44,9	10,2	6,4	10,3	6,6	4,5
09	8,7	9,0	4,4	10,0	8,7	0,9	45,4	10,3	6,5	9,1	5,0	3,2
10	8,3	8,3	7,6	9,3	9,9	1,9	39,4	8,8	-1,1	8,6	5,3	3,5
11	7,0	7,0	7,9	7,7	10,5	1,5	32,6	6,4	-8,3	7,2	6,0	2,3
12	6,5	8,1	7,0	6,9	8,2	1,9	24,8	6,3	-21,0	6,7	5,4	1,5

Véanse notas al final del capítulo.

**15 SOCIEDADES NO FINANCIERAS:**  
**Síntesis de la información recopilada por la Central de Balances**

**15.14 Ratios significativas: R.3 Rentabilidad ordinaria de los recursos propios.**  
**Base de datos trimestral (CBT)**

Ratios (a) (b)

Total	Por sectores									Por tamaño		
	Energía	Industria	Servicios					Actividades con cobertura reducida en CB	Grandes	Medianas	Pequeñas	
			Total	Comercio y hostelería	Transporte	Información y comunicaciones	Otros servicios					
1	2	3	4	5	6	7	8	9	10	11	12	
09 /	4,9	6,6	-2,1	5,3	7,5	0,3	50,4	1,8	-0,4	5,0	3,0	...
//	6,4	6,6	-0,3	7,3	2,0	1,6	53,6	5,9	7,5	6,5	4,2	...
///	7,8	7,2	2,9	8,9	7,6	3,0	52,8	6,8	4,5	7,9	5,0	...
IV	8,5	7,9	1,4	9,8	5,7	-	43,5	10,3	9,2	8,6	3,7	...
10 /	5,8	6,8	1,8	5,7	11,0	0,7	44,2	1,9	9,2	5,8	4,3	...
//	7,1	6,7	5,4	7,5	5,1	3,5	50,6	5,4	12,1	7,2	6,4	...
///	8,4	7,2	4,4	9,5	7,8	4,6	51,2	7,5	9,3	8,4	7,3	...
IV	7,9	7,0	3,5	9,1	8,3	1,7	40,4	8,6	-5,5	7,9	6,6	...
11 /	5,2	6,4	4,5	4,8	10,4	0,6	32,6	1,6	-1,5	5,2	7,2	...
//	5,9	4,9	4,5	6,5	3,7	4,2	36,5	4,3	11,5	5,8	7,1	...
///	7,3	6,5	3,8	8,2	9,0	6,1	36,1	5,2	13,8	7,3	8,0	...
IV	7,0	6,0	4,6	7,9	8,0	0,3	27,0	8,0	7,9	7,0	5,2	...
12 /	3,9	6,1	3,5	2,7	14,8	-0,5	29,3	-1,5	1,5	3,8	5,7	...
//	3,8	4,4	7,8	3,2	2,5	2,1	31,4	0,9	-4,7	3,8	6,6	...
///	6,1	7,1	3,8	5,8	11,7	6,0	35,6	1,4	0,2	6,2	3,5	...
IV	6,8	7,3	0,7	7,7	5,3	5,0	28,2	6,4	-19,6	6,9	3,5	...
13 /	3,5	4,5	1,7	3,1	9,6	-0,4	26,4	-0,4	7,5	3,4	4,5	...
//	3,7	2,7	4,0	4,4	5,3	4,8	28,4	1,1	-40,1	3,7	6,0	...
///	5,0	4,0	1,9	6,2	10,3	7,4	30,4	2,0	-89,8	5,0	6,1	...
IV	8,0	7,3	2,5	9,4	17,2	4,8	28,5	6,6	604,1	8,0	6,2	...
14 /	3,5	4,3	5,2	3,0	11,1	1,5	21,4	-0,5	5,6	3,5	5,9	...
//	4,7	4,7	5,3	4,7	3,9	4,6	22,2	2,6	-0,7	4,7	6,4	...

Véanse notas al final del capítulo.

**15 SOCIEDADES NO FINANCIERAS:**  
Síntesis de la información recopilada por la Central de Balances

**15.15 Ratios significativas: R.3 Rentabilidad ordinaria de los recursos propios.**  
Base de datos trimestral (CBT)

Trimestres acumulados (a)

Ratios (b)

	Por sectores									Por tamaño		
	Energía	Industria	Servicios					Actividades con cobertura reducida en CB	Grandes	Medianas	Pequeñas	
			Total	Comercio y hostelería	Transporte	Información y comunicaciones	Otros servicios					
1	2	3	4	5	6	7	8	9	10	11	12	
00	10,5	11,6	14,5	8,4	10,6	4,4	22,1	6,0	15,2	10,4	13,5	...
01	10,6	12,6	11,8	9,0	13,8	4,5	36,5	5,7	19,0	10,6	11,2	...
02	12,9	15,5	10,9	11,8	13,9	6,5	64,7	8,1	17,6	12,9	10,6	...
03	12,1	12,4	11,1	11,8	13,1	5,5	85,6	7,4	19,3	12,2	10,0	...
04	12,0	12,5	12,3	11,3	11,1	5,4	69,5	7,2	20,7	12,1	10,6	...
05	13,7	15,1	10,8	13,3	10,0	4,4	61,9	11,9	23,3	13,9	9,0	...
06	14,5	14,9	12,3	14,5	9,3	4,2	78,3	14,1	19,2	14,7	8,4	...
07	13,1	12,5	12,5	13,5	8,5	4,1	76,3	12,6	13,5	13,3	9,1	...
08	9,8	10,6	5,3	10,4	6,1	2,2	49,8	10,5	2,4	9,9	7,4	...
09	9,3	9,4	1,5	10,5	5,7	1,3	50,3	10,5	6,4	9,4	4,4	...
10	9,6	8,6	5,2	10,6	9,4	2,7	46,9	10,0	10,1	9,7	6,7	...
11	8,4	7,1	5,7	9,5	9,5	2,9	33,5	8,7	14,2	8,4	7,6	...
12	7,9	8,6	4,5	7,9	10,0	3,8	31,4	6,1	-0,9	7,9	5,5	...
13	8,2	7,9	3,8	9,1	13,7	4,8	28,8	6,8	-29,8	8,2	6,1	...
12 III	5,3	6,4	5,8	4,7	9,9	2,7	32,4	1,4	0,4	5,3	5,4	...
IV	7,9	8,6	4,5	7,9	10,0	3,8	31,4	6,1	-0,9	7,9	5,5	...
13 I	3,5	4,5	1,7	3,1	9,6	-0,4	26,4	-0,4	7,5	3,4	4,5	...
II	4,1	4,2	3,2	4,3	7,2	2,3	27,4	1,2	-6,6	4,1	5,5	...
III	4,7	4,2	2,8	5,3	8,6	4,1	28,8	1,9	-17,0	4,7	5,7	...
IV	8,2	7,9	3,8	9,1	13,7	4,8	28,8	6,8	-29,8	8,2	6,1	...
14 I	3,5	4,3	5,2	3,0	11,1	1,5	21,4	-0,5	5,6	3,5	5,9	...
II	4,8	5,0	5,7	4,7	7,6	3,2	22,1	2,6	3,2	4,8	6,2	...

Véanse notas al final del capítulo.

**15 SOCIEDADES NO FINANCIERAS:**  
Síntesis de la información recopilada por la Central de Balances

**15.16 Ratios significativas: R.4 Diferencia rentabilidad - coste financiero (R.1 - R.2).**  
Base de datos anual (CBA)

Ratios (a)

	Por sectores									Por tamaño		
	Energía	Industria	Servicios					Actividades con cobertura reducida en CB	Grandes	Medianas	Pequeñas	
			Total	Comercio y hostelería	Transporte	Información y comunicaciones	Otros servicios					
1	2	3	4	5	6	7	8	9	10	11	12	
91	-4,4	-3,6	-7,4	-3,4	-1,7	-5,4	-3,4	-2,5	-1,9	-4,4	-5,0	-4,0
92	-4,8	-3,3	-8,9	-3,8	-4,9	-5,2	-1,5	-4,2	-2,0	-4,8	-5,4	-5,1
93	-5,1	-2,1	-10,8	-4,0	-4,3	-6,6	-1,5	-3,7	-4,9	-5,1	-5,8	-6,5
94	-2,0	-0,8	-2,9	-2,4	-0,7	-4,9	-0,2	-2,6	-2,1	-2,2	-0,8	-2,6
95	-0,7	-0,6	1,0	-1,5	1,6	-4,4	0,5	-1,7	-2,2	-0,8	0,3	-1,4
96	0,1	0,4	1,1	-0,5	2,2	-3,7	1,4	-0,2	-1,8	-	1,3	-0,8
97	1,7	1,1	3,4	1,3	3,8	-2,6	3,5	2,5	0,6	1,6	3,3	1,9
98	3,5	2,8	5,6	2,9	6,4	-1,5	6,7	1,9	3,0	3,2	5,6	3,7
99	3,6	3,6	6,5	2,5	8,4	-1,2	3,3	1,5	4,4	3,3	6,9	4,8
00	2,9	4,6	4,8	1,3	6,4	-1,4	2,9	-	5,1	2,7	5,8	3,7
01	3,0	4,4	3,4	2,2	6,7	-0,6	6,8	0,5	5,0	2,9	5,1	3,3
02	3,8	6,5	3,2	3,1	7,0	0,9	8,6	1,5	5,3	3,8	4,4	3,0
03	4,1	4,8	4,3	3,8	7,1	1,4	12,0	1,6	5,1	4,1	4,3	3,0
04	4,8	5,1	5,8	4,1	7,3	0,9	16,9	1,7	7,8	4,8	5,1	3,5
05	5,2	6,4	5,0	4,7	6,4	0,6	16,4	3,2	7,4	5,4	4,1	3,3
06	5,1	6,3	5,0	4,4	5,4	0,4	11,9	3,7	7,4	5,2	4,0	2,9
07	4,1	4,4	5,4	3,9	4,9	-	15,7	2,9	3,0	4,2	3,3	2,5
08	2,5	3,1	2,0	2,8	2,5	-1,4	16,5	2,1	0,3	2,7	0,7	-0,8
09	2,7	3,1	0,5	3,3	3,2	-1,2	17,1	3,0	1,0	2,9	0,7	-0,9
10	2,6	2,9	2,3	3,1	4,0	-0,3	17,3	2,4	-1,3	2,7	1,3	-
11	1,7	2,0	2,4	1,9	4,0	-0,8	15,1	1,2	-2,9	1,7	1,5	-0,9
12	1,4	2,7	1,9	1,6	2,7	-0,4	11,8	1,0	-5,8	1,5	1,1	-1,7

Véanse notas al final del capítulo.



**15 SOCIEDADES NO FINANCIERAS:**  
Síntesis de la información recopilada por la Central de Balances

**15.17 Ratios significativas: R.4 Diferencia rentabilidad - coste financiero (R.1 - R.2)**  
Base de datos trimestral (CBT)

Ratios (a) (b)

	Por sectores									Por tamaño		
	Total	Energía	Industria	Servicios					Actividades con cobertura reducida en CB	Grandes	Medianas	Pequeñas
				Total	Comercio y hostelería	Transporte	Información y comunicaciones	Otros servicios				
1	2	3	4	5	6	7	8	9	10	11	12	
<b>09 /</b>	0,6	1,6	-2,9	0,8	2,5	-1,7	21,9	-0,8	-0,9	0,6	-0,8	...
<b>II</b>	1,6	1,8	-2,0	2,0	-0,7	-0,7	22,8	1,2	1,2	1,6	0,4	...
<b>III</b>	2,4	2,3	-0,4	3,0	3,3	0,2	23,0	1,7	0,4	2,4	1,4	...
<b>IV</b>	2,7	2,7	-1,2	3,3	1,6	-2,0	20,6	3,2	1,3	2,7	-0,5	...
<b>10 /</b>	1,4	2,1	-0,8	1,4	5,7	-0,9	21,2	-0,5	1,6	1,4	1,2	...
<b>II</b>	1,9	1,9	0,8	2,1	1,5	0,6	23,1	0,9	2,2	1,9	2,7	...
<b>III</b>	2,7	2,4	0,2	3,2	3,2	1,3	24,7	1,9	1,4	2,7	3,5	...
<b>IV</b>	2,4	2,2	-0,4	2,9	3,4	-0,3	20,5	2,3	-1,8	2,4	1,7	...
<b>11 /</b>	0,9	1,8	0,3	0,7	4,7	-1,2	17,3	-0,9	-1,3	0,9	3,3	...
<b>II</b>	1,2	0,9	0,2	1,5	0,3	0,8	21,9	0,2	1,6	1,2	2,9	...
<b>III</b>	1,9	1,9	-0,2	2,2	3,7	1,6	22,0	0,6	2,0	1,8	3,5	...
<b>IV</b>	1,6	1,4	0,2	2,0	2,8	-1,5	15,5	1,8	0,6	1,6	0,8	...
<b>12 /</b>	0,1	1,6	-0,2	-0,4	7,3	-1,6	17,7	-2,3	-0,5	0,1	1,7	...
<b>II</b>	0,1	0,6	2,4	-0,2	-0,5	-0,2	18,9	-1,3	-1,3	0,1	2,4	...
<b>III</b>	1,3	2,2	0,2	1,1	5,3	1,8	22,5	-1,0	-0,5	1,4	0,2	...
<b>IV</b>	1,6	2,3	-2,1	1,9	1,2	1,3	17,7	1,1	-2,9	1,7	-0,2	...
<b>13 /</b>	-	0,4	-1,7	-0,1	3,5	-1,3	17,7	-1,7	0,4	-	1,3	...
<b>II</b>	0,1	-0,6	-0,3	0,5	1,1	1,2	19,0	-1,1	-2,2	0,1	2,4	...
<b>III</b>	0,8	0,4	-1,7	1,4	4,2	2,4	20,4	-0,7	-2,2	0,8	2,4	...
<b>IV</b>	2,4	2,3	-1,0	2,9	8,7	0,7	18,9	1,4	-3,3	2,4	2,2	...
<b>14 /</b>	0,1	0,5	1,2	-0,2	4,4	-0,4	11,0	-1,9	0,3	-	2,3	...
<b>II</b>	0,6	0,8	1,2	0,5	-0,2	1,3	11,2	-0,7	-2,2	0,6	2,8	...

Véanse notas al final del capítulo.

**15 SOCIEDADES NO FINANCIERAS:**  
Síntesis de la información recopilada por la Central de Balances

**15.18 Ratios significativas: R.4 Diferencia rentabilidad - coste financiero (R.1 - R.2)**  
Base de datos trimestral (CBT)

Ratios (b)

Trimestres acumulados (a)

	Por sectores									Por tamaño		
	Total	Energía	Industria	Servicios					Actividades con cobertura reducida en CB	Grandes	Medianas	Pequeñas
				Total	Comercio y hostelería	Transporte	Información y comunicaciones	Otros servicios				
1	2	3	4	5	6	7	8	9	10	11	12	
<b>00</b>	3,0	3,7	6,0	1,7	4,3	-1,0	7,8	0,6	5,9	2,9	6,2	...
<b>01</b>	3,1	4,3	4,0	2,1	6,6	-0,6	10,0	0,5	7,3	3,0	4,2	...
<b>02</b>	4,4	6,7	4,3	3,4	7,0	1,0	15,5	1,7	6,8	4,4	4,5	...
<b>03</b>	4,2	5,2	4,8	3,6	6,9	1,1	20,9	1,4	8,2	4,2	4,6	...
<b>04</b>	4,4	5,5	5,6	3,7	5,6	1,3	21,6	1,6	8,2	4,4	5,2	...
<b>05</b>	5,4	7,0	4,4	4,8	4,9	0,9	21,9	3,5	9,5	5,4	4,3	...
<b>06</b>	5,5	6,5	4,8	5,1	4,3	0,5	31,5	4,0	7,3	5,5	3,5	...
<b>07</b>	4,3	4,9	4,3	4,2	2,9	0,2	34,1	2,9	3,8	4,4	3,4	...
<b>08</b>	2,5	3,6	0,2	2,7	1,1	-1,2	20,0	2,2	-1,1	2,5	0,9	...
<b>09</b>	3,0	3,4	-1,1	3,6	1,7	-1,0	22,3	3,2	0,8	3,1	0,4	...
<b>10</b>	3,3	3,1	0,7	3,8	4,4	0,2	22,6	3,0	1,7	3,3	2,6	...
<b>11</b>	2,5	2,2	0,9	2,9	4,0	-	19,4	2,2	2,0	2,5	3,2	...
<b>12</b>	2,2	3,1	0,4	2,0	4,2	0,6	19,4	1,0	-0,7	2,2	1,6	...
<b>13</b>	2,5	2,7	-0,4	2,8	6,3	1,1	19,3	1,5	-1,4	2,5	2,4	...
<b>12 III</b>	0,9	1,7	1,3	0,5	4,2	-	19,9	-1,0	-0,5	0,9	1,5	...
<b>IV</b>	2,2	3,1	0,4	2,0	4,2	0,6	19,4	1,0	-0,7	2,2	1,6	...
<b>13 /</b>	-	0,4	-1,7	-0,1	3,5	-1,3	17,7	-1,7	0,4	-	1,3	...
<b>II</b>	0,4	0,3	-0,7	0,5	2,1	-	18,4	-1,0	-0,7	0,3	2,0	...
<b>III</b>	0,6	0,4	-1,0	1,0	3,0	0,9	19,3	-0,8	-1,1	0,6	2,2	...
<b>IV</b>	2,5	2,7	-0,4	2,8	6,3	1,1	19,3	1,5	-1,4	2,5	2,4	...
<b>14 /</b>	0,1	0,5	1,2	-0,2	4,4	-0,4	11,0	-1,9	0,3	-	2,3	...
<b>II</b>	0,7	0,9	1,5	0,6	2,1	0,4	11,3	-0,5	-0,6	0,7	2,6	...

Véanse notas al final del capítulo.

**15 SOCIEDADES NO FINANCIERAS:**  
Síntesis de la información recopilada por la central de Balances

**15.19 Ratios significativas: R.5 Margen de explotación. (REB / Producción)**  
Base de datos anual (CBA)

Ratios (a)

Total	Por sectores									Por tamaño		
	Energía	Industria	Servicios						Actividades con cobertura reducida en CB	Grandes	Medianas	Pequeñas
			Total	Comercio y hostelería	Transporte	Información y comunicaciones	Otros servicios					
1	2	3	4	5	6	7	8	9	10	11	12	
91	16,3	32,2	8,3	25,1	19,1	22,0	46,5	8,4	8,1	17,1	11,8	13,4
92	15,9	32,0	6,9	24,5	16,6	22,3	45,6	8,3	9,5	16,6	12,0	12,2
93	15,7	31,9	5,9	23,8	16,7	19,9	44,2	8,0	7,9	16,4	11,6	11,5
94	16,7	30,8	9,4	25,0	18,0	20,9	45,3	9,2	7,5	17,5	12,5	12,7
95	16,7	30,0	10,5	24,7	19,9	20,3	44,1	9,4	6,7	17,6	12,5	12,9
96	16,2	28,9	9,5	23,6	19,3	21,3	37,4	9,8	7,1	16,9	12,7	12,9
97	16,2	26,6	10,3	24,3	20,1	22,4	36,2	11,1	7,2	17,0	12,3	12,3
98	16,3	27,2	10,5	23,4	20,7	21,8	35,2	9,3	7,4	17,2	12,8	12,4
99	15,8	24,5	10,2	22,0	21,5	19,0	30,3	9,4	8,0	16,3	13,4	12,9
00	15,2	24,0	9,8	20,0	20,5	18,5	27,5	6,8	9,2	15,6	13,1	12,9
01	15,6	21,7	9,3	22,2	20,7	19,6	32,0	9,0	9,7	16,0	13,4	13,7
02	16,0	21,7	9,0	23,3	21,9	19,1	33,9	10,5	9,8	16,4	13,3	13,6
03	16,3	21,4	9,3	23,5	21,5	19,6	35,2	9,2	11,2	16,9	13,0	13,1
04	16,6	21,2	9,8	22,9	21,8	18,8	34,9	8,9	13,2	17,2	13,1	13,5
05	15,7	19,2	9,1	21,7	21,2	16,2	33,9	8,4	13,0	16,2	12,3	13,8
06	15,6	18,6	9,4	21,0	21,1	17,3	31,8	7,8	14,1	16,0	12,4	13,1
07	15,5	18,3	10,1	20,8	20,9	16,1	32,1	9,0	12,5	15,9	12,8	13,1
08	14,1	16,7	9,0	19,4	18,5	13,9	33,1	8,1	7,7	14,5	11,3	10,6
09	13,9	17,9	7,8	18,5	17,1	13,5	32,4	8,5	8,2	14,3	11,0	9,7
10	13,8	16,9	8,8	18,5	17,2	15,8	30,2	9,2	5,7	14,2	10,9	9,1
11	12,9	14,9	8,0	17,7	16,6	16,5	28,0	9,4	5,8	13,4	10,3	7,9
12	12,4	13,6	7,6	16,9	14,5	16,9	26,9	10,2	4,3	12,8	9,5	7,3

Véanse notas al final del capítulo.

**15 SOCIEDADES NO FINANCIERAS:**  
Síntesis de la información recopilada por la Central de Balances

**15.20 Ratios significativas: R.5 Margen de explotación. (REB / Producción)**  
Base de datos trimestral (CBT)

Ratios (a)

Total	Por sectores									Por tamaño		
	Energía	Industria	Servicios						Actividades con cobertura reducida en CB	Grandes	Medianas	Pequeñas
			Total	Comercio y hostelería	Transporte	Información y comunicaciones	Otros servicios					
1	2	3	4	5	6	7	8	9	10	11	12	
09 /	19,4	22,0	4,9	25,9	19,9	16,2	41,2	10,2	6,9	19,7	11,7	...
//	18,1	20,4	5,3	24,0	12,7	18,7	41,7	2,1	7,8	18,3	12,4	...
///	19,5	18,8	7,4	27,7	22,5	21,6	42,3	5,9	7,2	19,7	14,0	...
IV	16,8	16,9	3,2	25,1	19,1	17,9	42,3	1,5	9,3	17,0	12,1	...
10 /	18,8	19,1	7,4	25,7	23,5	18,7	38,1	7,0	6,6	19,1	13,0	...
//	18,4	18,1	9,4	24,9	16,2	24,0	37,5	5,6	7,0	18,5	14,6	...
///	18,8	17,2	8,8	26,7	18,0	25,6	39,5	8,0	5,8	18,9	16,0	...
IV	16,0	15,6	7,1	23,0	17,9	20,6	37,6	-9,2	1,3	16,1	12,7	...
11 /	16,8	16,5	8,1	23,9	22,5	18,0	32,9	9,5	5,6	16,8	15,7	...
//	15,3	13,4	7,4	23,5	14,4	23,2	34,8	2,3	7,6	15,4	14,7	...
///	17,0	14,5	7,0	26,1	20,0	26,2	35,5	7,1	8,4	17,0	16,6	...
IV	14,7	13,1	7,2	21,3	18,9	18,2	31,9	0,8	9,5	14,7	12,8	...
12 /	15,4	14,3	6,2	22,5	25,7	16,3	31,2	8,0	7,3	15,5	13,0	...
//	13,7	11,8	6,9	20,2	12,8	20,6	31,3	5,6	9,4	13,7	13,6	...
///	16,8	14,4	5,7	25,9	23,2	27,0	35,1	7,9	7,3	16,9	10,8	...
IV	14,6	12,5	7,2	21,6	13,7	23,8	32,9	2,8	11,2	14,7	11,3	...
13 /	14,4	13,0	5,8	22,6	21,5	17,3	32,5	5,9	9,0	14,5	11,4	...
//	14,6	11,7	6,7	23,8	18,0	26,0	32,5	4,9	9,7	14,7	12,1	...
///	15,6	11,9	5,9	26,5	21,8	29,9	34,2	5,9	5,6	15,7	13,0	...
IV	14,5	11,8	5,0	23,7	25,2	22,0	32,0	-0,1	9,0	14,6	13,3	...
14 /	15,2	14,3	6,1	22,7	22,4	22,6	31,3	3,1	6,5	15,2	13,6	...
//	15,2	14,0	5,7	23,6	15,8	29,8	31,2	3,1	5,9	15,2	13,5	...

Véanse notas al final del capítulo.

**15 SOCIEDADES NO FINANCIERAS:**  
**Síntesis de la información recopilada por la Central de Balances**

**15.21 Ratios significativas: R.5 Margen de explotación. (REB / Producción)**  
**Base de datos trimestral (CBT)**

Trimestres acumulados (a)

Ratios (b)

	Por sectores									Por tamaño		
	Total	Energía	Industria	Servicios					Actividades con cobertura reducida en CB	Grandes	Medianas	Pequeñas
				Total	Comercio y hostelería	Transporte	Información y comunicaciones	Otros servicios				
1	2	3	4	5	6	7	8	9	10	11	12	
00	21,6	28,2	12,1	27,2	25,7	20,9	37,6	1,2	10,4	22,2	13,6	...
01	22,1	27,7	12,3	29,0	24,2	21,2	42,2	2,6	8,9	22,7	13,5	...
02	22,5	27,4	12,4	28,9	22,6	22,0	43,1	3,3	11,4	23,0	14,3	...
03	22,2	26,5	11,6	29,5	22,6	20,3	44,6	13,6	12,4	22,8	13,6	...
04	21,5	25,6	10,6	29,5	21,8	22,4	43,4	7,5	14,5	22,0	13,5	...
05	19,9	22,2	10,0	28,2	21,8	20,4	41,3	2,6	11,2	20,2	13,7	...
06	19,2	19,6	10,3	28,3	20,8	21,0	45,5	-1,0	11,6	19,5	13,8	...
07	19,3	20,3	10,5	28,4	20,7	21,2	48,0	4,7	10,7	19,5	14,2	...
08	18,1	18,7	7,9	26,5	18,1	18,6	44,3	3,3	6,6	18,3	13,7	...
09	18,4	19,4	5,2	25,7	18,6	18,6	41,9	4,8	7,9	18,6	12,5	...
10	18,0	17,4	8,2	25,1	19,0	22,3	38,1	3,1	5,2	18,1	14,0	...
11	15,9	14,4	7,4	23,7	19,0	21,6	33,8	4,8	7,8	16,0	15,0	...
12	15,1	13,3	6,5	22,6	19,3	22,1	32,6	6,1	8,8	15,2	12,2	...
13	14,8	12,1	5,9	24,2	21,7	24,0	32,8	4,0	8,4	14,9	12,4	...
12 ///	15,3	13,6	6,3	22,9	21,0	21,5	32,5	7,2	8,0	15,4	12,5	...
IV	15,1	13,3	6,5	22,6	19,3	22,1	32,6	6,1	8,8	15,2	12,2	...
13 /	14,4	13,0	5,8	22,6	21,5	17,3	32,5	5,9	9,0	14,5	11,4	...
II	14,5	12,4	6,2	23,2	19,7	21,9	32,5	5,4	9,3	14,6	11,8	...
III	14,9	12,2	6,1	24,4	20,5	24,7	33,0	5,6	8,1	15,0	12,2	...
IV	14,8	12,1	5,9	24,2	21,7	24,0	32,8	4,0	8,4	14,9	12,4	...
14 /	15,2	14,3	6,1	22,7	22,4	22,6	31,3	3,1	6,5	15,2	13,6	...
II	15,2	14,2	5,9	23,1	19,7	26,4	31,3	3,1	6,2	15,2	13,6	...

Véanse notas al final del capítulo.

**15 SOCIEDADES NO FINANCIERAS:**  
**Síntesis de la información recopilada por la Central de Balances**

**15.22 Ratios significativas: E.1 Endeudamiento, RAC/AN.**  
**(precios corrientes; saldo final)**  
**Base de datos anual (CBA)**

Ratios (a)

	Por sectores										Por tamaño					
	Total		Energía		Industria		Comercio y hostelería		Información y comunicaciones		Grandes		Medianas		Pequeñas	
	t-1	t	t-1	t	t-1	t	t-1	t	t-1	t	t-1	t	t-1	t	t-1	t
	1	2	3	4	5	6	7	8	9	10	11	12	13	14	15	16
91	36,3	37,4	42,3	40,6	30,6	33,1	24,8	27,3	40,1	44,0	37,0	38,2	30,0	31,2	30,9	30,6
92	37,2	39,6	40,5	41,6	33,3	36,6	25,2	27,3	44,2	48,9	37,8	40,5	31,2	31,7	34,9	34,1
93	39,8	40,6	41,2	40,3	36,8	39,4	28,1	30,7	48,4	47,8	40,6	41,4	32,9	33,7	34,5	34,1
94	40,7	38,8	40,2	37,7	39,8	36,2	33,5	30,7	47,8	46,7	41,4	39,5	33,4	32,1	38,0	36,5
95	38,2	35,8	37,6	35,3	35,5	32,6	30,6	32,7	46,7	42,7	38,9	36,3	32,0	31,3	36,3	34,7
96	35,7	32,7	34,6	30,2	32,2	28,3	33,4	31,8	43,0	41,2	36,0	32,7	33,3	32,7	35,1	33,9
97	33,0	33,2	30,5	30,9	28,9	28,0	31,1	31,6	41,2	43,0	33,2	33,4	30,6	30,8	35,0	33,8
98	32,9	35,1	30,8	33,7	27,4	27,6	32,9	31,4	43,1	40,9	33,0	35,5	32,0	31,5	34,0	33,4
99	35,5	40,3	34,0	39,7	27,5	27,6	30,4	30,6	43,1	54,3	35,7	41,0	32,8	33,4	37,0	38,2
00	40,9	43,2	40,9	44,3	29,1	30,8	32,2	34,0	52,7	52,4	41,4	44,0	34,6	34,4	40,5	39,3
01	44,3	45,2	45,1	45,7	32,6	33,7	36,0	35,6	65,8	66,2	45,0	46,1	36,5	35,6	39,6	36,5
02	45,7	46,9	41,7	41,6	34,8	35,9	34,8	32,7	66,5	70,6	46,5	48,0	36,7	36,6	38,7	35,8
03	47,0	45,5	42,1	39,4	35,0	35,1	34,7	32,0	71,1	65,9	48,0	46,5	37,4	36,8	37,7	38,1
04	45,8	44,8	40,0	39,3	34,7	34,4	33,4	30,1	69,0	62,2	46,8	45,8	35,6	35,4	39,3	36,9
05	44,9	44,8	39,7	41,3	34,9	37,0	30,8	29,4	63,9	55,9	45,8	45,8	36,1	35,8	37,5	36,3
06	45,0	47,1	41,1	41,5	37,2	38,1	29,6	30,7	56,1	57,0	45,9	48,2	36,2	36,2	35,5	34,4
07	47,4	47,4	41,7	38,6	38,2	41,2	31,3	31,8	56,8	57,9	48,6	48,6	34,9	34,9	33,7	32,9
08	46,7	48,1	38,1	40,1	39,7	41,9	33,7	36,0	55,0	61,3	47,5	49,1	35,8	35,4	33,9	32,6
09	48,1	47,4	40,1	43,0	42,4	42,8	37,0	36,1	60,6	54,7	49,0	48,4	35,9	34,2	34,3	31,5
10	48,1	48,1	43,0	42,5	41,9	39,9	35,9	36,7	53,6	48,4	49,0	49,0	36,3	36,8	31,8	30,9
11	49,7	50,2	43,0	41,7	40,5	40,3	37,6	39,3	51,8	42,8	50,8	51,2	36,4	36,6	30,2	30,3
12	48,6	48,2	40,3	38,7	40,1	40,9	37,5	38,1	43,3	41,3	49,5	49,1	35,0	34,8	29,9	28,9

Véanse notas al final del capítulo.

**15 SOCIEDADES NO FINANCIERAS:**  
Síntesis de la información recopilada por la Central de Balances

**15.23 Ratios significativas: E.1 Endeudamiento, RAC/AN.**  
(precios corrientes; saldo final)  
Base de datos trimestral (CBT)

Ratios (a)

	Total		Por sectores										Por tamaño	
			Energía		Industria		Comercio y hostelería		Información y comunicaciones		Grandes			
	1 t-1	2 t	3 t-1	4 t	5 t-1	6 t	7 t-1	8 t	9 t-1	10 t	11 t-1	12 t		
00	38,9	43,1	36,7	41,5	28,0	28,5	23,4	24,7	54,5	50,6	39,5	43,8		
01	43,5	45,3	40,6	43,5	29,6	29,3	25,3	27,2	62,4	67,8	44,1	45,9		
02	46,3	48,3	39,0	40,0	31,0	32,0	27,3	27,5	66,0	75,7	46,9	49,0		
03	48,0	47,8	40,0	41,1	30,0	31,7	27,8	25,0	76,3	72,3	48,7	48,4		
04	47,7	46,2	41,1	39,2	34,4	33,9	26,2	24,7	74,4	65,4	48,2	46,7		
05	46,6	46,6	38,7	40,3	35,5	37,7	24,5	23,5	68,5	61,3	47,1	47,1		
06	47,0	48,6	41,8	42,1	40,0	41,8	24,3	24,6	58,7	56,2	47,5	49,1		
07	48,6	49,8	41,7	40,8	41,0	46,6	24,1	25,3	57,6	51,1	49,1	50,3		
08	51,0	48,3	39,6	39,1	51,9	50,2	25,1	25,0	54,1	55,4	51,4	48,6		
09	47,1	46,9	38,8	42,2	49,9	48,7	26,6	29,0	54,2	45,0	47,5	47,3		
10	47,0	47,1	42,9	43,8	49,4	43,7	28,8	28,8	43,0	42,8	47,4	47,4		
11	47,0	47,9	42,7	41,7	42,7	41,3	28,5	30,5	44,1	32,9	47,4	48,3		
12	47,9	47,1	39,2	37,5	40,2	38,7	29,3	30,6	32,9	28,6	48,2	47,4		
13	45,5	45,4	37,5	36,9	38,2	38,4	31,9	31,3	33,2	31,9	45,8	45,7		
14 /	48,5	49,4	39,7	39,9	35,7	36,0	31,3	32,3	32,1	33,3	48,8	49,7		
//	44,8	44,3	37,0	36,3	39,5	39,2	33,4	31,9	34,1	36,9	45,0	44,5		

Véanse notas al final del capítulo.

**15 SOCIEDADES NO FINANCIERAS:**  
Síntesis de la información recopilada por la Central de Balances

**15.24 Ratios significativas: E.2 Endeudamiento, RAC/(REB+Ingresos financieros) (saldo final)**  
Base de datos anual (CBA)

Ratios (a)

	Total		Por sectores								Por tamaño					
			Energía		Industria		Comercio y hostelería		Información y comunicaciones		Grandes		Medianas		Pequeñas	
	1 t-1	2 t	3 t-1	4 t	5 t-1	6 t	7 t-1	8 t	9 t-1	10 t	11 t-1	12 t	13 t-1	14 t	15 t-1	16 t
91	282,4	309,1	350,1	339,0	208,2	278,5	123,1	175,4	274,8	254,5	293,1	321,2	209,0	231,5	180,0	187,7
92	306,2	343,9	337,0	342,4	273,2	357,0	156,1	193,9	251,3	251,7	317,9	357,1	228,6	250,6	202,2	243,2
93	344,6	371,8	336,7	315,0	350,5	468,4	190,5	206,0	247,0	229,8	358,0	385,9	252,6	277,8	239,9	252,2
94	370,2	305,4	313,4	308,8	455,8	248,6	236,7	197,7	229,3	207,3	383,9	316,2	271,5	225,7	273,6	242,9
95	301,8	261,4	310,4	286,1	233,2	177,3	177,5	197,5	206,2	183,6	314,1	270,3	216,1	199,8	236,8	220,9
96	261,3	237,7	284,9	228,7	172,5	164,2	199,6	196,7	186,6	175,3	268,7	241,3	212,7	213,0	222,6	225,1
97	240,1	231,0	230,8	250,2	170,1	148,3	197,1	191,4	178,1	176,1	245,2	235,5	198,7	195,1	229,2	218,8
98	229,1	247,7	256,5	273,9	141,2	145,1	201,9	179,5	173,8	163,4	233,9	256,0	192,7	191,9	223,4	218,6
99	249,7	341,8	276,8	370,2	143,1	160,5	168,8	167,1	175,7	361,7	255,5	360,7	198,1	209,1	252,5	271,2
00	349,3	423,4	373,8	434,7	166,0	185,9	178,9	213,7	203,2	279,2	366,7	450,3	218,0	229,0	294,1	295,4
01	427,5	456,0	398,6	496,0	194,8	228,1	225,8	223,3	321,7	290,2	453,8	485,3	240,1	247,0	281,3	268,8
02	466,8	480,5	371,7	387,7	241,9	271,0	216,2	196,2	296,6	274,0	492,5	507,8	269,6	276,9	286,5	295,3
03	483,1	451,2	398,9	366,4	256,5	257,1	212,9	207,3	278,6	226,6	508,2	468,2	289,9	307,4	316,3	366,2
04	452,5	426,8	375,9	378,4	245,1	232,3	211,4	202,0	219,0	177,8	470,5	441,4	289,2	295,9	383,6	358,9
05	343,4	360,4	340,7	322,8	230,4	268,0	206,4	208,7	166,3	148,1	346,9	362,8	307,8	333,2	358,6	372,4
06	363,0	418,3	318,3	338,1	267,6	272,7	214,0	225,5	165,8	160,9	365,5	427,2	337,0	333,1	350,2	357,9
07	419,2	430,0	342,7	401,2	264,8	286,4	224,7	225,2	161,8	149,5	433,2	442,3	291,4	313,2	309,1	319,9
08	423,3	489,1	372,4	417,0	286,0	371,9	226,6	302,0	155,4	159,5	429,7	494,1	310,3	367,6	295,1	400,4
09	492,6	585,0	413,7	552,5	374,7	499,4	315,2	345,4	149,5	149,8	496,9	581,6	370,8	427,0	347,9	439,1
10	624,0	619,2	562,6	518,2	492,0	417,5	339,1	321,7	145,0	137,7	622,1	628,2	462,2	466,3	423,9	439,4
11	648,8	668,8	524,4	547,2	417,8	406,4	319,2	330,8	150,3	132,5	664,3	682,7	440,5	434,5	392,9	471,9
12	627,0	620,8	537,4	459,7	398,6	410,3	319,6	351,6	133,5	140,2	636,8	633,3	402,2	399,2	453,5	504,5

Véanse notas al final del capítulo.

**15 SOCIEDADES NO FINANCIERAS:**  
Síntesis de la información recopilada por la Central de Balances

**15.25 Ratios significativas: E.2 Endeudamiento, RAC/(REB+Ingresos financieros) (saldo final) Base de datos trimestral (CBT)**

Ratios (a)

	Total		Por sectores										Por tamaño	
			Energía		Industria		Comercio y hostelería		Información y comunicaciones		Grandes			
	1	2	3	4	5	6	7	8	9	10	11	12		
	t-1	t	t-1	t	t-1	t	t-1	t	t-1	t	t-1	t		
00	369,3	461,1	359,1	439,9	167,2	156,9	141,4	164,2	161,0	184,9	380,2	476,5		
01	475,7	511,4	406,5	546,8	175,0	198,6	156,8	170,8	268,3	248,9	489,7	525,3		
02	522,4	536,9	346,2	380,5	248,7	270,6	176,7	162,1	234,1	220,5	536,7	551,0		
03	533,2	480,4	382,7	349,4	226,4	252,3	184,5	164,1	220,8	155,5	546,5	490,9		
04	500,7	489,5	351,2	365,5	273,0	233,2	174,0	186,1	187,3	158,9	511,0	499,1		
05	493,0	503,7	358,2	354,3	257,5	339,0	194,0	208,9	166,5	142,0	501,7	510,5		
06	530,2	495,3	372,9	347,2	382,5	376,6	200,1	219,9	121,8	69,5	538,0	502,4		
07	499,6	501,8	341,7	404,1	374,9	452,5	211,5	248,3	70,1	55,9	508,2	509,9		
08	525,6	573,5	381,0	419,4	509,3	717,9	215,2	234,0	123,7	118,6	533,1	571,9		
09	562,5	650,1	411,2	518,2	705,0	922,4	232,0	288,8	113,9	115,2	558,5	631,0		
10	652,2	637,1	535,7	525,5	1 159,2	749,7	280,5	247,7	105,2	111,4	633,4	639,5		
11	632,8	622,2	538,9	543,4	633,6	522,1	247,6	262,8	119,9	85,7	635,3	624,4		
12	611,2	619,1	514,6	434,7	478,4	574,4	260,0	279,9	83,9	80,2	611,8	622,2		
13	597,1	600,5	481,4	496,8	618,5	614,9	264,9	264,6	74,5	74,4	602,2	605,8		
14 /	598,3	557,7	585,0	521,6	341,1	328,7	351,4	340,9	72,2	86,6	604,5	561,8		
//	566,0	553,2	465,3	452,5	390,6	362,8	246,9	223,4	118,7	121,3	569,7	557,5		

Véanse notas al final del capítulo.

**15 SOCIEDADES NO FINANCIERAS:**  
Síntesis de la información recopilada por la Central de Balances

**15.26 Ratios significativas: Carga financiera por intereses. Intereses por financiación recibida/(REB+Ingresos financieros) Base de datos anual (CBA)**

Ratios (a)

	Total		Por sectores								Por tamaño					
			Energía		Industria		Comercio y hostelería		Información y comunicaciones		Grandes		Medianas		Pequeñas	
	1	2	3	4	5	6	7	8	9	10	11	12	13	14	15	16
	t-1	t	t-1	t	t-1	t	t-1	t	t-1	t	t-1	t	t-1	t	t-1	t
91	33,7	35,2	43,6	38,3	27,5	33,8	16,9	21,1	28,5	30,6	34,4	35,9	29,2	30,8	28,4	29,0
92	34,8	37,1	38,4	37,1	33,0	41,8	19,4	24,0	29,2	27,2	35,5	37,8	29,7	31,7	29,3	33,1
93	37,4	40,3	36,9	33,4	41,4	55,2	23,3	25,2	26,3	25,1	38,0	41,0	32,3	34,7	33,3	36,3
94	40,2	28,1	33,3	25,8	53,5	25,4	29,1	20,3	25,1	21,0	40,8	28,6	34,1	22,4	40,1	29,9
95	27,5	23,7	25,9	24,2	23,9	17,7	18,3	17,1	20,9	18,5	28,0	24,0	22,3	20,2	29,1	26,5
96	23,7	20,1	24,1	18,3	17,3	14,6	17,6	17,0	18,7	16,5	23,9	20,0	21,4	19,2	27,0	24,5
97	20,2	15,4	18,4	14,6	15,0	10,6	16,7	12,6	16,6	13,7	20,3	15,6	18,2	13,5	24,9	18,7
98	15,2	13,1	14,9	13,1	10,1	8,3	13,2	9,5	13,5	11,0	15,3	13,4	13,4	10,9	19,0	14,7
99	12,9	11,8	13,3	12,5	8,2	6,8	8,9	7,0	10,7	9,7	13,1	12,1	10,8	8,7	16,2	13,4
00	12,1	14,9	12,6	12,8	7,4	9,7	6,9	9,5	10,5	12,3	12,4	15,4	8,9	10,5	14,4	16,0
01	15,0	16,7	12,8	17,4	10,0	12,1	9,8	10,7	12,9	13,9	15,5	17,2	10,9	12,2	15,3	16,1
02	16,9	15,5	13,6	11,8	12,5	12,3	10,4	9,1	14,1	12,4	17,2	15,9	13,4	12,0	17,3	15,4
03	15,3	14,0	12,0	11,3	11,2	9,6	9,4	7,7	12,7	10,3	15,6	14,3	12,3	11,2	15,6	14,7
04	14,0	12,0	11,6	10,7	8,9	8,0	7,9	7,1	9,7	8,6	14,3	12,2	10,2	9,6	15,2	13,1
05	12,1	12,5	10,5	10,2	8,2	9,6	7,3	7,9	8,9	7,6	12,2	12,6	10,1	11,0	13,0	13,0
06	12,6	15,4	10,3	12,0	9,4	11,0	8,4	9,6	8,8	7,6	12,7	15,7	10,9	12,2	12,7	14,0
07	15,3	19,7	12,0	16,3	10,9	13,4	9,2	10,7	7,6	8,6	15,7	20,3	11,1	14,3	12,4	14,9
08	20,1	24,3	15,7	18,7	15,0	18,2	11,0	15,3	8,8	8,9	20,4	24,4	14,4	19,7	14,8	22,3
09	25,1	20,7	18,4	19,1	18,1	18,2	15,8	13,2	8,3	7,8	25,3	20,4	18,8	16,9	19,6	20,5
10	22,0	20,6	19,4	16,9	18,5	15,6	13,1	11,8	7,9	6,1	21,7	20,9	18,6	15,0	19,4	15,8
11	21,9	25,2	17,6	20,3	15,6	16,0	11,7	13,4	6,4	5,7	22,5	25,7	14,5	15,6	14,1	17,7
12	23,8	24,2	19,6	18,0	16,0	16,1	12,6	13,9	5,8	6,2	24,1	24,7	15,9	15,3	17,8	20,3

Véanse notas al final del capítulo.

**15 SOCIEDADES NO FINANCIERAS:**  
Síntesis de la información recopilada por la Central de Balances

**15.27 Ratios significativas: Carga financiera por intereses. Intereses por financiación recibida/(REB+Ingresos financieros)**  
Base de datos trimestral (CBT)

Ratios (a)

	Total		Por sectores										Por tamaño	
			Energía		Industria		Comercio y hostelería		Información y comunicaciones		Grandes			
	1	2	3	4	5	6	7	8	9	10	11	12		
	t-1	t	t-1	t	t-1	t	t-1	t	t-1	t	t-1	t	t-1	t
<b>00</b>	13,3	15,9	13,8	15,4	7,8	9,4	5,9	7,6	11,1	10,2	13,6	16,3		
<b>01</b>	16,5	17,4	14,7	17,3	10,2	11,7	6,9	6,8	11,9	12,9	16,8	17,7		
<b>02</b>	17,7	16,5	13,8	12,7	12,9	11,0	7,1	6,3	12,4	10,7	18,1	16,9		
<b>03</b>	16,3	15,1	12,7	11,4	10,1	9,4	7,0	5,9	10,7	9,1	16,6	15,4		
<b>04</b>	15,6	13,3	11,4	10,5	10,4	9,3	6,3	6,1	9,6	7,6	15,9	13,5		
<b>05</b>	13,2	13,1	10,3	9,4	10,4	11,9	6,2	6,5	7,4	5,7	13,5	13,2		
<b>06</b>	13,3	17,1	10,0	12,0	11,9	14,0	6,0	7,2	6,5	5,0	13,4	17,4		
<b>07</b>	17,3	21,5	11,8	15,7	13,9	18,2	6,9	9,7	5,1	3,9	17,6	21,9		
<b>08</b>	23,0	27,8	14,5	17,8	20,0	33,2	8,6	10,7	7,5	7,4	23,3	27,6		
<b>09</b>	28,5	22,2	17,4	18,0	32,4	34,6	10,7	9,2	7,6	7,0	28,3	21,5		
<b>10</b>	22,2	21,3	18,2	16,8	44,3	30,5	9,2	8,3	6,9	5,0	21,5	21,4		
<b>11</b>	21,2	23,5	17,2	19,1	25,5	22,6	8,4	9,9	5,0	3,6	21,3	23,6		
<b>12</b>	22,8	23,5	18,7	17,0	20,5	25,7	9,8	10,8	3,5	2,6	22,8	23,7		
<b>13</b>	22,2	22,5	18,0	18,6	27,4	27,5	9,8	10,4	2,1	2,0	22,4	22,8		
<b>14 /</b>	21,8	20,5	21,1	19,6	10,9	11,2	16,0	14,6	2,0	1,9	22,0	20,7		
<b>//</b>	21,5	21,2	17,7	17,1	21,0	19,6	9,4	9,4	4,9	5,1	21,7	21,4		

Véanse notas al final del capítulo.

**15 SOCIEDADES NO FINANCIERAS:**  
Síntesis de la información recopilada por la Central de Balances

**15.28 Ratios significativas: FSI.1 Endeudamiento. (Deuda / Fondos Propios)**  
Base de datos integrada (CBI)

Ratios (a)

	Total		Por sectores							Por tamaño		
			Energía	Industria	Servicios				Otros. Del cual: Construcción	Grandes	Medianas	Pequeñas
	Total	Comercio y hostelería			Transporte	Información y comunicaciones	Otros servicios					
1	2	3	4	5	6	7	8	9	10	11	12	
<b>97</b>	95,2	65,7	99,8	100,5	147,2	66,1	112,8	86,4	166,5	89,5	104,0	120,1
<b>98</b>	101,6	74,6	100,1	107,5	144,4	67,7	110,1	109,5	164,3	97,0	105,6	121,2
<b>99</b>	113,6	94,9	102,7	120,1	148,2	75,1	157,5	111,6	170,6	112,0	110,2	123,0
<b>00</b>	118,9	107,6	108,2	122,2	151,6	80,0	202,9	108,4	167,3	119,2	111,4	122,4
<b>01</b>	120,6	105,7	109,7	123,0	144,7	87,9	258,1	104,0	172,6	124,2	106,8	115,8
<b>02</b>	123,7	101,1	108,7	129,9	140,6	94,7	297,8	113,5	166,1	132,3	104,5	110,6
<b>03</b>	119,8	93,8	106,5	122,9	133,5	89,1	262,0	110,7	179,5	128,7	103,6	107,1
<b>04</b>	116,9	92,8	106,0	115,7	121,9	70,4	248,8	111,1	198,1	128,3	101,1	100,6
<b>05</b>	118,0	104,7	108,2	111,8	119,5	70,0	197,1	108,1	209,7	132,3	99,3	98,6
<b>06</b>	122,2	101,9	109,8	116,2	118,4	67,1	198,4	120,2	216,9	140,9	98,8	96,8
<b>07</b>	122,0	88,7	115,3	117,7	117,5	74,5	205,3	120,3	231,8	138,3	97,7	94,2
<b>08</b>	120,9	96,1	113,1	116,8	114,6	72,9	252,4	120,3	241,2	138,6	90,8	90,4
<b>09</b>	116,3	101,5	115,5	108,2	114,2	77,1	213,1	108,9	232,0	134,2	86,6	89,1
<b>10</b>	117,1	102,6	110,6	110,0	118,9	84,1	189,6	110,1	242,4	137,6	87,7	86,0
<b>11</b>	118,3	101,6	109,7	112,4	124,1	110,3	148,1	107,7	245,2	139,1	87,0	86,6
<b>12</b>	117,4	95,7	113,5	112,6	128,1	111,5	140,2	106,5	246,0	136,4	87,5	88,2
<b>13</b>	111,0	...	...	...	...	...	...	...	...	...	...	...

Véanse notas al final del capítulo.

**15 SOCIEDADES NO FINANCIERAS:**  
**Síntesis de la información recopilada por la Central de Balances**

**15.29 Ratios significativas: FSI.2 Rentabilidad de los recursos propios. (EBIT / Fondos Propios)**  
**Base de datos integrada (CBI)**

Ratios (a)

Total (b)	Por sectores									Por tamaño		
	Energía	Industria	Servicios					Otros. Del cual: Construcción	Grandes	Medianas	Pequeñas	
			Total	Comercio y hostelería	Transporte	Información y comu- nicaciones	Otros servicios					
1	2	3	4	5	6	7	8	9	10	11	12	
<b>97</b>	13,1	10,7	15,7	13,2	16,0	7,4	20,4	12,1	12,5	12,7	15,3	13,1
<b>98</b>	14,1	12,5	16,5	13,9	17,4	7,9	22,1	11,5	12,9	13,8	15,9	14,0
<b>99</b>	13,3	12,7	15,7	12,7	18,2	7,0	20,1	9,5	13,5	12,8	15,8	14,0
<b>00</b>	13,1	15,9	15,3	11,3	16,8	7,4	19,2	8,6	14,5	12,8	15,3	13,2
<b>01</b>	13,7	16,5	13,8	12,9	16,6	8,3	31,8	9,8	15,3	14,0	14,2	12,1
<b>02</b>	14,0	17,1	12,4	13,9	15,2	9,0	41,3	11,2	14,4	15,6	12,5	10,3
<b>03</b>	13,1	13,7	12,0	13,2	13,8	7,6	46,5	10,6	15,6	14,9	11,7	9,3
<b>04</b>	12,7	13,2	12,6	12,4	12,8	6,4	50,9	9,7	17,2	15,2	11,4	8,2
<b>05</b>	13,0	15,7	11,8	12,5	12,1	5,3	38,2	11,4	17,0	16,2	10,5	7,6
<b>06</b>	13,5	16,2	12,5	12,9	12,2	5,5	35,0	12,8	18,1	17,0	11,1	7,7
<b>07</b>	13,6	12,7	14,5	13,5	13,1	5,9	42,6	12,5	16,7	16,5	11,1	7,9
<b>08</b>	11,7	12,5	10,6	12,2	9,9	4,1	54,0	12,1	11,3	15,0	8,0	5,1
<b>09</b>	9,0	11,0	6,2	9,6	7,9	2,6	44,1	9,9	7,3	12,2	5,6	3,2
<b>10</b>	8,5	10,4	8,2	9,0	8,5	3,4	37,2	8,7	2,8	11,7	5,7	2,7
<b>11</b>	8,1	9,6	8,3	8,5	8,1	3,8	29,1	8,2	2,1	11,3	5,7	1,9
<b>12</b>	7,4	10,5	7,6	7,7	6,6	4,2	24,4	7,5	-2,9	10,5	5,2	1,2
<b>13</b>	7,3	...	...	...	...	...	...	...	...	...	...	...

Véanse notas al final del capítulo.

## NOTAS A LOS CUADROS DEL CAPÍTULO 15

### Cuadro 15.A

a. Por no disponer del estimador poblacional adecuado, los datos de agricultura, ganadería, silvicultura y pesca de la columna 2 no se extrapolan para obtener los totales del Balance y la Cuenta de resultados que figuran en el cuadro 15.C.

### Cuadro 15.B

a. Por no disponer del estimador poblacional adecuado, los datos de agricultura, ganadería, silvicultura y pesca de la columna 2 no se extrapolan para obtener los totales del Balance y la Cuenta de resultados que figuran en el cuadro 15.C.

### Cuadro 15.C

a. Formulación de los ratios:

$$R1 = [(27+29)/(10-14-17)]*100$$

$$R2 = [27/(13+16)]*100$$

$$R3 = (29/11)*100$$

$$R4 = R1 - R2$$

$$R5 = (24/18)*100$$

$$E1 = [(13+16)/(10-14-17)]*100$$

$$E1' = [(13+16)/(10-14-17-4)]*100$$

$$E2 = [(13+16)/(24+25)]*100$$

$$\text{Carga financiera por intereses} = [27/(24+25)]*100$$

Nota: Para la formulación de los ratios FSI.1 y FSI.2 se ha empleado la metodología definida por el FMI en su documento Financial Soundness Indicator.Compilation Guide.

### Cuadro 15.3

a. La serie trimestral del año n para el trimestre t recoge las tasas de los datos acumulados del año n hasta el trimestre t, respecto al mismo período del año anterior.

### Cuadro 15.6

a. La serie trimestral del año n para el trimestre t recoge las tasas de los datos acumulados del año n hasta el trimestre t, respecto al mismo período del año anterior.

### Cuadro 15.7

a. La formulación de la ratio figura en el cuadro 15.C.

### Cuadro 15.8

a. La formulación de la ratio figura en el cuadro 15.C.

b. El resultado ordinario neto (RON) utilizado en el cálculo de esta ratio incorpora, para cada trimestre, la parte proporcional de los dividendos recibidos hasta ese trimestre desde el inicio del año, mediante su linealización; por su parte, la ratio del cuadro 15.9, facilita la información acumulada para cada periodo (I, Iall, IalIII, IalV), en los que se incluye la totalidad del dividendo recibido.

### Cuadro 15.9

a. La serie trimestral del año n para el trimestre t recoge los ratios de los datos acumulados del año n hasta el trimestre t.

b. La formulación de la ratio figura en el cuadro 15.C.

### Cuadro 15.10

a. La formulación de la ratio figura en el cuadro 15.C.

### Cuadro 15.11

a. La formulación de la ratio figura en el cuadro 15.C.

### Cuadro 15.12

a. La serie trimestral del año n para el trimestre t recoge los ratios de los datos acumulados del año n hasta el trimestre t.

b. La formulación de la ratio figura en el cuadro 15.C.

### Cuadro 15.13

a. La formulación de la ratio figura en el cuadro 15.C.

### Cuadro 15.14

a. La formulación de la ratio figura en el cuadro 15.C.

b. El resultado ordinario neto (RON) utilizado en el cálculo de esta ratio incorpora, para cada trimestre, la parte proporcional de los dividendos recibidos hasta ese trimestre desde el inicio del año, mediante su linealización; por su parte, la ratio del cuadro 15.15, facilita la información acumulada para cada periodo (I, Iall, IalIII, IalV), en los que se incluye la totalidad del dividendo recibido.

### Cuadro 15.15

a. La serie trimestral del año n para el trimestre t recoge los ratios de los datos acumulados del año n hasta el trimestre t.

b. La formulación de la ratio figura en el cuadro 15.C.

### Cuadro 15.16

a. La formulación de la ratio figura en el cuadro 15.C.



**Cuadro 15.17**

- a. La formulación de la ratio figura en el cuadro 15.C.
- b. El resultado ordinario neto (RON) utilizado en el cálculo de esta ratio incorpora, para cada trimestre, la parte proporcional de los dividendos recibidos hasta ese trimestre desde el inicio del año, mediante su linealización; por su parte, la ratio del cuadro 15.18, facilita la información acumulada para cada periodo (I, Iall, Ialll, IalV), en los que se incluye la totalidad del dividendo recibido.

**Cuadro 15.18**

- a. La serie trimestral del año n para el trimestre t recoge las ratios de los datos acumulados del año n hasta el trimestre t.
- b. La formulación de la ratio figura en el cuadro 15.C.

**Cuadro 15.19**

- a. La formulación de la ratio figura en el cuadro 15.C.

**Cuadro 15.20**

- a. La formulación de la ratio figura en el cuadro 15.C.

**Cuadro 15.21**

- a. La serie trimestral del año n para el trimestre recoge las ratios de los datos acumulados del año n hasta el trimestre t.
- b. La formulación de la ratio figura en el cuadro 15.C.

**Cuadro 15.22**

Nota: Observaciones referidas a los dos períodos incluidos en cada base de datos.

- a. La formulación de las ratios figura en el cuadro 15.C.

**Cuadro 15.23**

- a. La formulación de las ratios figura en el cuadro 15.C.
- b. Las columnas t y t-1 en la frecuencia anual hace referencia al cuarto trimestre del año t y al cuarto trimestre del año t-1. En el bloque de frecuencia trimestral las columnas t y t-1 recogen la información del trimestre indicado (t) y el del inmediatamente anterior (t-1), respectivamente.

**Cuadro 15.24**

Nota: Observaciones referidas a los dos períodos incluidos en cada base de datos.

- a. La formulación de las ratios figura en el cuadro 15.C.

**Cuadro 15.25**

- a. La formulación de las ratios figura en el cuadro 15.C.
- b. Las columnas t y t-1 en la frecuencia anual hace referencia al cuarto trimestre del año t y al cuarto trimestre del año t-1. En el bloque de frecuencia trimestral las columnas t y t-1 recogen la información del trimestre indicado (t) y el del inmediatamente anterior (t-1), respectivamente.

**Cuadro 15.26**

Nota: Observaciones referidas a los dos períodos incluidos en cada base de datos.

- a. La formulación de las ratios figura en el cuadro 15.C.

**Cuadro 15.27**

- a. La formulación de las ratios figura en el cuadro 15.C.
- b. Las columnas t y t-1 en la frecuencia anual hace referencia al cuarto trimestre del año t y al cuarto trimestre del año t-1. En el bloque de frecuencia trimestral las columnas t y t-1 recogen la información del trimestre indicado (t) y el del inmediatamente anterior (t-1), respectivamente.

**Cuadro 15.28**

- a. El dato de 2010 y 2011, tanto para el total de empresas como para los diferentes agregados por sectores y tamaños, se obtiene aplicando al dato de la base anterior la tasa de variación de la base actual.
- b. Los datos del último periodo son una estimación elaborada a partir de la información trimestral más reciente recibida en la encuesta trimestral de la Central de Balances (CBT).

**Cuadro 15.29**

- a. El dato de 2010 y 2011, tanto para el total de empresas como para los diferentes agregados por sectores y tamaños, se obtiene aplicando al dato de la base anterior la tasa de variación de la base actual.
- b. Los datos del último periodo son una estimación elaborada a partir de la información trimestral más reciente recibida en la encuesta trimestral de la Central de Balances (CBT).



CAPÍTULO 16 HOGARES E INSTITUCIONES SIN FINES DE LUCRO AL SERVICIO DE LOS HOGARES



CAPÍTULO 17 BALANZA DE PAGOS Y POSICIÓN DE INVERSIÓN INTERNACIONAL FRENTE A OTROS  
RESIDENTES EN LA ZONA DEL EURO Y AL RESTO DEL MUNDO

**17. BALANZA DE PAGOS Y POSICIÓN DE INVERSIÓN INTERNACIONAL**

**A) Balanza de pagos**

**17.A Resumen de recursos (ingresos y variación neta de pasivos) y empleos (pagos y variación neta de activos financieros) Cuenta corriente y Cuenta de capital**

Datos referidos a Junio de 2014

Millones de euros

	Series en cuadro/columna Time series in table/column	2013 Enero-Junio January-June		2014 Enero-Junio January-June			
		Ingresos (I) Receipts	Pagos (P) Payments	Ingresos (I) Receipts	Pagos (P) Payments		
		Saldo (I - P) Balance		Saldo (I - P) Balance			
<b>A) CUENTA CORRIENTE (1 a 4)</b>	17.1/1	195 021	195 978	197 496	207 427	-9 931	<b>A) CURRENT ACCOUNT (1 to 4)</b>
1. Balanza comercial	17.3/2,3,1	120 598	124 033	123 357	132 344	-8 987	1. Goods
2. Servicios	17.3/5,7,4	49 333	32 663	52 683	34 351	18 332	2. Services
Turismo y viajes	17.3/6,8	18 968	4 997	19 855	5 404	14 451	Travel
Otros	17.3	30 365	27 666	32 829	28 948	3 881	Others
3. Rentas	17.3/10,11,9	17 517	25 231	13 860	26 526	-12 666	3. Income
4. Transferencias	17.3/13,14,12	7 572	14 052	7 596	14 206	-6 610	4. Transfers
<b>B) CUENTA DE CAPITAL</b>	17.3/16,17,15	5 101	1 194	4 659	655	4 004	<b>B) CAPITAL ACCOUNT</b>
<b>C) CUENTA CORRIENTE MÁS CUENTA DE CAPITAL (A+B)</b>	17.1/7	200 122	197 173	202 155	208 083	-5 927	<b>C) CURRENT AND CAPITAL ACCOUNT (A + B)</b>

Data related to June 2014

EUR millions

**17.A Summary of sources (receipts and net change in liabilities) and uses (payments and net change in financial assets). Current account and Capital account**

**17. BALANCE OF PAYMENTS AND INTERNATIONAL INVESTMENT POSITION**  
A) Balance of payments

Véanse notas al final del capítulo./See notes at the end of the chapter

17. BALANZA DE PAGOS Y POSICIÓN DE INVERSIÓN INTERNACIONAL

A) Balanza de pagos

Datos referidos a Junio de 2014

Miliones de euros

	Series en cuadro/columna Time series in table/column	2013 Enero-Junio January-June			2014 Enero-Junio January-June		
		Variación neta pasivos(VNF) Net changes in liabilities	Variación neta activos(VNA) Net changes in assets	Saldo (VNP - VNA) Balance	Variación neta pasivos(VNF) Net changes in liabilities	Variación neta activos (VNA) Net changes in assets	Saldo (VNP - VNA) Balance
D) CUENTA FINANCIERA (a)	17.1/8	-	-	-7 247	-	-9 008	
D.1) TOTAL, EXCEPTO BANCO DE ESPAÑA (5 a 8)	17.1/10	-	-	43 261	-	-5 968	
5. Inversiones directas	17.2/7	-	-	7 291	-	-5 289	
De España en el exterior	17.7/3	-	7 496	-7 496	11 771	-11 771	
Del exterior en España	17.7/4	14 787	-	14 787	-	6 483	
6. Inversiones de cartera	17.2/8	-	-	-11 626	-	5 314	
De España en el exterior	-	-	-4 768	4 768	23 525	-23 525	
Del exterior en España	-	-16 394	-	-16 394	28 839	28 839	
7. Otras inversiones (b)	17.2/9	-	-	46 450	-	-10 102	
De España en el exterior	-	-	-7 148	7 148	14 857	-14 857	
Del exterior en España	-	39 302	-	39 302	4 756	4 756	
8. Derivados financieros	17.2/10	-	-	1 146	-	4 108	
D.2) BANCO DE ESPAÑA (9 a 11) (c)	17.1/9	-	-	-50 508	-	-3 040	
9. Reservas	17.2/11	-	-	-406	-	18	
10. Activos netos frente al Eurosistema	17.2/12	-	-	-54 746	-	-4 214	
11. Otros activos netos	17.2/13	-	-	4 644	-	1 156	
E) ERRORES Y OMISSIONES	17.1/11	-	-	4 298	-	14 935	

Data related to June 2014

17.A (cont.) Summary of sources (receipts and net change in liabilities) and uses (payments and net change in financial assets). Financial account and Errors and omissions

17. BALANCE OF PAYMENTS AND INTERNACIONAL INVESTMENT POSITION  
A) Balance of payments

EUR millions

Véanse notas al final del capítulo./See notes at the end of the chapter

**17. BALANZA DE PAGOS Y POSICIÓN DE INVERSIÓN INTERNACIONAL**  
**17.B Conciliación entre las operaciones financieras de residentes frente a otros residentes en la zona del euro**  
**y al resto del mundo y la balanza de pagos**

Datos referidos a 2013

Balanza de pagos	Inversiones de España en el exterior/ <i>Spanish investment abroad</i>							
	Inversión directa/ <i>Direct investment</i>		Inversión de cartera/ <i>Portfolio investment</i>					
	Acciones y otras participaciones/ <i>Shares and other equities</i>	Financiación entre empresas relacionadas/ <i>Intercompany debt transactions</i>	Acciones y participaciones/ <i>Equity securities</i>		Bonos y obligaciones/ <i>Bonds and notes</i>		Instos. mercado monetario/ <i>Money market instruments</i>	
			Instituciones financieras monetarias/ <i>Monetary financial institutions</i>	Otros sectores residentes/ <i>Other resident sectors</i>	Instituciones financieras monetarias/ <i>Monetary financial institutions</i>	Otros sectores residentes/ <i>Other resident sectors</i>	Instituciones financieras monetarias/ <i>Monetary financial institutions</i>	Otros sectores residentes/ <i>Other resident sectors</i>
1	2	3	4	5	6	7	8	
Cuentas financieras								
<b>AF.1 ORO MONETARIO Y DEG . . . . .</b>								
<b>EFFECTIVO, DEPÓSITOS Y PRÉSTAMOS . . . . .</b>		<b>-612</b>						
<b>AF.2 EFFECTIVO Y DEPÓSITOS . . . . .</b>								
Instituciones financieras monetarias. . . . .								
Otros sectores residentes . . . . .								
-Instituciones financieras no monetarias . . . . .								
-Sociedades no financieras . . . . .								
-Hogares e IPSFL . . . . .								
<b>AF.4 PRÉSTAMOS . . . . .</b>								
Instituciones financieras monetarias. . . . .								
Administraciones Públicas . . . . .								
Otros sectores residentes . . . . .								
-Instituciones financieras no monetarias . . . . .								
-Sociedades no financieras . . . . .								
<b>AF.33 VALORES DISTINTOS DE ACCIONES . . . . .</b>					<b>-16 400</b>	<b>-9 329</b>	<b>-3 722</b>	<b>-2 311</b>
Instituciones financieras monetarias. . . . .					-16 400		-3 722	
Administraciones Públicas . . . . .						-869		
Otros sectores residentes . . . . .						-8 460		-2 311
-Instituciones financieras no monetarias . . . . .								
-Sociedades no financieras . . . . .								
-Hogares e IPSFL . . . . .								
<b>AF.34 DERIVADOS FINANCIEROS . . . . .</b>								
<b>AF.5 ACCIONES Y OTRAS PARTICIPACIONES . . . . .</b>	<b>20 221</b>		<b>402</b>	<b>12 585</b>				
Instituciones financieras monetarias. . . . .	2 489		402					
Administraciones Públicas . . . . .								
Otros sectores residentes . . . . .	17 732			12 585				
-Instituciones financieras no monetarias . . . . .								
-Sociedades no financieras . . . . .								
-Hogares e IPSFL . . . . .								
<b>AF.6 RESERVAS TÉCNICAS DE SEGUROS. . . . .</b>								
<b>AF.7 OTRAS CUENTAS PENDIENTE DE COBRO . . . . .</b>								
<b>ADQUISICIÓN NETA DE ACTIVOS FINANCIEROS DE SECT.RESIDENTES</b>	<b>20 221</b>	<b>-612</b>	<b>402</b>	<b>12 585</b>	<b>-16 400</b>	<b>-9 329</b>	<b>-3 722</b>	<b>-2 311</b>

2013 data

**1. Net acquisition of financial assets of domestic sectors (liabilities of other euro area residents and the rest of the world)**



**1. Adquisición neta de activos financieros de los sectores residentes (pasivos de otros residentes en la zona del euro y en el resto del mundo)**

Millones de euros

Inversiones de España en el exterior/Spanish investment abroad				Reservas/ Reserve assets	Errores y omisiones/ Errors and omissions	Total Balanza de pagos/ Total Balance of payments	Cuentas financieras/ Financial accounts	Discrepancia/ Discrepancy	Balance of payments
Otras inversiones/Other investment			Depósitos y préstamos / Deposits and loans						
Instituciones financieras monetarias/ Monetary financial institutions	Administraciones públicas/ General government	Otros sectores residentes/ Other resident sectors							
9	10	11	12	13	14=1a13/1to13	15	16=15-14	Financial accounts	
									<b>AF.1 MONETARY GOLD AND SDRs</b>
	<b>-64 441</b>	<b>8 805</b>	<b>3 100</b>	<b>-17</b>		<b>-53 166</b>	<b>-42 304</b>	<b>10 862</b>	<b>CURRENCY, DEPOSITS AND LOANS</b>
							<b>-47 326</b>		<b>AF.2 CURRENCY AND DEPOSITS</b>
							-45 912		Monetary financial institutions
							-1 130		Other resident sectors
							-247		-Non-monetary financial institutions
							-1 294		-Non-financial corporations
							411		-Households and non-profit institutions
							<b>5 023</b>		<b>AF.4 LOANS</b>
							-5 750		Monetary financial institutions
							4 680		General Government
							6 093		Other resident sectors
							47		-Non-monetary financial institutions
							6 046		-Non-financial corporations
				<b>706</b>		<b>-31 055</b>	<b>-35 055</b>	<b>-4 000</b>	<b>AF.33 SECURITIES OTHER THAN SHARES</b>
				706		-19 416	-21 416	-2 000	Monetary financial institutions
						-869	-869	869	General Government
						-10 771	-12 842	-2 071	Other resident sectors
							-5 033		-Non-monetary financial institutions
							-2 860		-Non-financial corporations
							-4 949		-Households and non-profit institutions
				<b>-227</b>		<b>-227</b>	<b>4 034</b>	<b>4 261</b>	<b>AF.34 FINANCIAL DERIVATIVES</b>
						<b>33 207</b>	<b>31 250</b>	<b>-1 957</b>	<b>AF.5 SHARES AND OTHER EQUITY</b>
						2 891	-147	-3 038	Monetary financial institutions
							4 510	4 510	General Government
						30 316	26 887	-3 429	Other resident sectors
							4 695		-Non-monetary financial institutions
							13 644		-Non-financial corporations
							8 548		-Households and non-profit institutions
							<b>930</b>	<b>930</b>	<b>AF.6 INSURANCE TECHNICAL RESERVES</b>
						<b>-9 487</b>	<b>-9 487</b>	<b>-15 589</b>	<b>AF.7 OTHER ACCOUNTS RECEIVABLE</b>
	<b>-64 441</b>	<b>8 805</b>	<b>3 100</b>	<b>462</b>	<b>-9 487</b>	<b>-60 728</b>	<b>-56 733</b>	<b>3 994</b>	<b>NET ACQ. OF FINANCIAL ASSETS OF DOMESTIC SECTORS</b>

Euro millions

**17. BALANCE OF PAYMENTS AND INTERNATIONAL INVESTMENT POSITION**  
**17.B Reconciliation between resident's financial transactions vis-à-vis other euro area residents and the rest of the world and the balance of payments**

**17. BALANZA DE PAGOS Y POSICIÓN DE INVERSIÓN INTERNACIONAL**  
**17.B Conciliación entre las operaciones financieras de residentes frente a otros residentes en la zona del euro y al resto del mundo y la balanza de pagos**

Datos referidos a 2013

Balanza de pagos	Inversiones del exterior en España/Foreign investment in Spain									
	Inversión directa/ Direct investment		Inversión de cartera/ Portfolio investment							
	Acciones y otras participaciones/ Shares and other equities	Financiación entre empresas relacionadas/ Intercompany debt transactions	Acciones y participaciones/ Equity securities		Bonos y obligaciones/ Bonds and notes			Instrumentos del mercado monetario/ Money market instruments		
			Instituciones financieras monetarias/ Monetary financial institutions	Otros sectores residentes/ Other resident sectors	Instituciones financieras monetarias/ Monetary financial institutions	Administraciones públicas/ General government	Otros sectores residentes/ Other resident sectors	Instituciones financieras monetarias/ Monetary financial institutions	Administraciones públicas/ General government	Otros sectores residentes/ Other resident sectors
1	2	3	4	5	6	7	8	9	10	
Cuentas financieras										
<b>AF.1 ORO MONETARIO Y DEG . . . . .</b>										
<b>AF.2 DEPÓSITOS. . . . .</b>										
Instituciones financieras monetarias. . . . .										
Otros sectores residentes . . . . .										
-Instituciones financieras no monetarias . . . . .										
<b>AF.331 VALORES A CORTO PLAZO DISTINTOS DE ACCIONES</b>								<b>154</b>	<b>23 789</b>	<b>-1 622</b>
Instituciones financieras monetarias. . . . .								154		
Administraciones públicas . . . . .									23 789	
Otros sectores residentes . . . . .										-1 622
-Instituciones financieras no monetarias . . . . .										
-Sociedades no financieras. . . . .										
<b>AF.332 VALORES A LARGO PLAZO DISTINTOS DE ACCIONES</b>										
Instituciones financieras monetarias. . . . .					-15 114	40 537	-23 275			
Administraciones públicas . . . . .					-15 114	40 537				
Otros sectores residentes . . . . .							-23 275			
-Instituciones financieras no monetarias . . . . .										
-Sociedades no financieras . . . . .										
<b>AF.34 DERIVADOS FINANCIEROS. . . . .</b>										
<b>AF.4 PRÉSTAMOS . . . . .</b>										
Administraciones públicas . . . . .		-1 561								
Otros sectores residentes . . . . .										
-Instituciones financieras no monetarias . . . . .										
-Sociedades no financieras . . . . .										
-Hogares e IPSFL. . . . .										
<b>AF.5 ACCIONES Y OTRAS PARTICIPACIONES . . . . .</b>	<b>31 060</b>		<b>4 696</b>	<b>2 396</b>						
Instituciones financieras monetarias. . . . .	948		4 696							
Otros sectores residentes . . . . .	30 111			2 396						
-Instituciones financieras no monetarias . . . . .										
-Sociedades no financieras . . . . .										
<b>AF.6 RESERVAS TÉCNICAS DE SEGURO . . . . .</b>										
<b>AF.7 OTRAS CUENTAS PENDIENTES DE PAGO . . . . .</b>										
<b>CONTRACCIÓN NETA DE PASIVOS DE SECT. RESIDENTES. . .</b>	<b>31 060</b>	<b>-1 561</b>	<b>4 696</b>	<b>2 396</b>	<b>-15 114</b>	<b>40 537</b>	<b>-23 275</b>	<b>154</b>	<b>23 789</b>	<b>-1 622</b>

2013 data

**2. Net incurrence of liabilities of domestic sectors (financial assets of other euro area residents and the rest of the world)**

**2. Contracción neta de pasivos de los sectores residentes (activos financieros de otros residentes en la zona del euro y en el resto del mundo)**

Millones de euros

Inversiones del exterior en España/Foreign investment in Spain				Derivados financieros netos/ Net financial derivatives	Total Balanza de pagos/ Total Balance of payments	Cuentas financieras/ Financial accounts	Discrepancia/ Discrepancy	Balance of payments
Otras inversiones/Other investment		Depósitos/ Deposits	Instituciones financieras monetarias/ Monetary financial institutions					
Préstamos/Loans	Administraciones públicas/ General government							
11	12	13	14	15=1a14/1to14	16	17=16-15	Financial accounts	
						<b>-117</b>	<b>-117</b>	<b>AF.1 MONETARY GOLD AND SDRs</b>
			<b>-154 176</b>		<b>-154 176</b>	<b>-157 573</b>	<b>-3 397</b>	<b>AF.2 DEPOSITS</b>
			-154 176		-154 176	-157 573	-3 397	Monetary financial institutions Other resident sectors -Non-monetary financial institutions
					<b>22 321</b>	<b>22 997</b>	<b>676</b>	<b>AF.331 SHORT-TERM SECURITIES OTHER THAN SHARES</b>
					154	154	0	Monetary financial institutions
					23 789	22 293	-1 496	General Government
					-1 622	550	2 171	Other resident sectors
						550		-Non-monetary financial institutions -Non-financial corporations
					<b>2 148</b>	<b>1 673</b>	<b>-475</b>	<b>AF.332 LONG-TERM SECURITIES OTHER THAN SHARES</b>
					-15 114	-13 742	1 372	Monetary financial institutions
					40 537	40 861	324	General Government
					-23 275	-25 446	-2 171	Other resident sectors
						-26 818		-Non-monetary financial institutions
						1 372		-Non-financial corporations
				<b>3 445</b>	<b>3 445</b>	<b>8 079</b>	<b>4 634</b>	<b>AF.34 FINANCIAL DERIVATIVES</b>
	<b>7 389</b>	<b>5 756</b>			<b>11 584</b>	<b>13 653</b>	<b>2 068</b>	<b>AF.4 LOANS</b>
	7 389	5 756			7 389	5 583	-1 806	General Government
					4 195	8 069	3 874	Other resident sectors
						148		-Non-monetary financial institutions
						7 752		-Non-financial corporations
						169		-Households and non-profit institutions
					<b>38 151</b>	<b>39 082</b>	<b>931</b>	<b>AF.5 SHARES AND OTHER EQUITY</b>
					5 644	6 189	545	Monetary financial institutions
					32 507	32 893	386	Other resident sectors
						264		-Non-monetary financial institutions
						32 629		-Non-financial corporations
						<b>-453</b>	<b>-453</b>	<b>AF.6 INSURANCE TECHNICAL RESERVES</b>
						<b>274</b>	<b>274</b>	<b>AF.7 OTHER ACCOUNTS PAYABLE</b>
	<b>7 389</b>	<b>5 756</b>	<b>-154 176</b>	<b>3 445</b>	<b>-76 527</b>	<b>-72 386</b>	<b>4 140</b>	<b>NET INCURRENCE OF LIABILITIES OF DOMESTIC SECTORS</b>

Euro millions

**17. BALANCE OF PAYMENTS AND INTERNATIONAL INVESTMENT POSITION**

**17.B Reconciliation between resident's financial transactions vis-à-vis other euro area residents and the rest of the world and the balance of payments**

## 17. BALANZA DE PAGOS Y POSICIÓN DE INVERSIÓN INTERNACIONAL

## 17.1 Resumen. Saldos

## A) Balanza de pagos

Millones de euros

	Cuenta corriente (ingresos menos pagos)					Cuenta de capital (ingresos - pagos)	Cuenta corriente más Cuenta de capital	Cuenta financiera			Errores y omisiones
	Total	Bienes	Servicios	Rentas	Transferencias			Total (VNP - VNA)	Banco de España	Resto sectores	
<b>10</b>	-46 963	-48 173	28 040	-19 933	-6 897	6 289	-40 674	43 329	15 696	27 633	-2 655
<b>11</b>	-38 968	-43 451	35 281	-24 329	-6 469	5 431	-33 537	30 307	109 231	-78 924	3 230
<b>12</b>	P -12 428	-27 796	37 554	-17 918	-4 267	6 594	-5 834	324	173 516	-173 191	5 509
<b>13</b>	P 7 965	-11 637	40 870	-15 277	-5 992	7 834	15 799	-25 286	-114 267	88 981	9 487
<b>13 E-J</b>	P -958	-3 435	16 670	-7 713	-6 480	3 907	2 949	-7 247	-50 508	43 261	4 298
<b>14 E-J</b>	A -9 931	-8 987	18 332	-12 666	-6 610	4 004	-5 927	-9 008	-3 040	-5 968	14 935
<b>13 Mar</b>	P 1 004	763	2 311	-1 374	-697	348	1 352	-3 347	729	-4 076	1 995
<b>Abr</b>	P -1 168	-1 093	2 146	-1 191	-1 030	952	-216	-2 336	-6 488	4 152	2 552
<b>May</b>	P 2 413	514	3 572	-730	-944	1 381	3 795	-5 353	-3 298	-2 056	1 559
<b>Jun</b>	P 2 075	-60	4 176	-1 389	-652	197	2 272	-2 291	-1 954	-337	19
<b>Jul</b>	P 1 709	-276	5 525	-2 379	-1 161	504	2 214	-5 254	278	-5 532	3 041
<b>Ago</b>	P 2 601	-1 320	5 288	-447	-920	634	3 235	-1 142	1 100	-2 242	-2 094
<b>Sep</b>	P 229	-2 580	4 494	-1 061	-624	115	344	-5 188	-11 884	6 696	4 844
<b>Oct</b>	P 1 742	-869	4 265	-1 451	-204	644	2 385	954	-3 746	4 700	-3 339
<b>Nov</b>	P 908	-1 194	2 582	-2 092	1 612	403	1 311	-2 061	-22 608	20 547	750
<b>Dic</b>	P 1 733	-1 964	2 047	-133	1 784	1 627	3 360	-5 348	-26 899	21 551	1 988
<b>14 Ene</b>	A -3 584	-2 057	2 659	-3 093	-1 093	314	-3 270	2 633	6 978	-4 345	637
<b>Feb</b>	A -2 798	-996	2 386	-1 861	-2 328	109	-2 689	2 248	10 955	-8 707	442
<b>Mar</b>	A -1 846	-2 044	2 410	-1 346	-866	1 613	-233	-2 019	-4 644	2 625	2 252
<b>Abr</b>	A -1 636	-1 419	2 711	-2 009	-920	575	-1 061	-471	3 422	-3 893	1 531
<b>May</b>	A -584	-1 057	3 878	-2 688	-716	875	291	-3 406	-5 054	1 648	3 115
<b>Jun</b>	A 517	-1 414	4 288	-1 670	-687	518	1 034	-7 992	-14 696	6 704	6 958

## 17. BALANZA DE PAGOS Y POSICIÓN DE INVERSIÓN INTERNACIONAL

## 17.2 Resumen de la cuenta financiera

## A) Balanza de pagos

## Variación de pasivos menos variación de activos

Millones de euros

	Total cuenta financiera (VNP - VNA)	Sector institucional					Componentes						
		Banco de España	Resto de los sectores				Inversión directa	Inversión cartera sin BE	Otra inversión sin BE	Derivados financieros sin BE	Reservas	Activos netos BE frente Eurosis-tema	Otros activos netos del BE
			Total	Otras IFM	AAPP	Otros sectores residentes							
	1=2+3=7a13	2	3=4 a 6	4	5	6	7	8	9	10	11	12	13
<b>10</b>	43 329	15 696	27 633	14 488	22 101	-8 956	1 532	28 727	-11 232	8 605	-814	9 788	6 722
<b>11</b>	30 307	109 231	-78 924	-75 076	-14 375	10 527	-9 197	-25 700	-41 961	-2 067	-10 022	124 056	-4 803
<b>12</b>	P 324	173 516	-173 191	-217 364	42 672	1 501	23 098	-54 928	-149 711	8 349	-2 211	162 366	13 361
<b>13</b>	P -25 286	-114 267	88 981	38 859	63 808	-13 686	9 890	40 360	35 254	3 477	-462	-123 660	9 855
<b>13 E-J</b>	P -7 247	-50 508	43 261	35 287	8 267	-293	7 291	-11 626	46 450	1 146	-406	-54 746	4 644
<b>14 E-J</b>	A -9 008	-3 040	-5 968	-7 476	26 953	-25 445	-5 289	5 314	-10 102	4 108	18	-4 214	1 156
<b>13 Mar</b>	P -3 347	729	-4 076	9 370	-8 590	-4 856	-1 383	-13 359	10 595	71	155	-226	799
<b>Abr</b>	P -2 336	-6 488	4 152	3 706	-1 539	1 985	3 500	-3 264	2 995	921	136	-7 781	1 156
<b>May</b>	P -5 353	-3 298	-2 056	-7 446	8 635	-3 244	555	3 720	-5 923	-407	163	-4 220	759
<b>Jun</b>	P -2 291	-1 954	-337	9 039	-8 747	-629	16	-10 611	9 658	600	81	-2 302	267
<b>Jul</b>	P -5 254	278	-5 532	-8 144	5 289	-2 678	1 665	4 189	-11 802	415	98	-1 175	1 355
<b>Ago</b>	P -1 142	1 100	-2 242	-3 959	4 153	-2 436	533	239	-3 608	594	29	164	908
<b>Sep</b>	P -5 188	-11 884	6 696	-553	9 498	-2 249	1 900	6 620	-2 728	904	-107	-13 063	1 286
<b>Oct</b>	P 954	-3 746	4 700	3 700	1 264	-264	4 491	2 522	-3 153	840	-115	-4 341	709
<b>Nov</b>	P -2 061	-22 608	20 547	4 925	14 475	1 147	-426	16 899	4 005	70	14	-22 928	307
<b>Dic</b>	P -5 348	-26 899	21 551	7 602	20 861	-6 912	-5 564	21 517	6 089	-491	27	-27 571	645
<b>14 Ene</b>	A 2 633	6 978	-4 345	2 396	-1 727	-5 015	1 653	-9 753	5 471	-1 717	-43	7 411	-390
<b>Feb</b>	A 2 248	10 955	-8 707	-3 365	8 120	-13 462	-3 871	-5 906	2 104	-1 035	165	11 002	-212
<b>Mar</b>	A -2 019	-4 644	2 625	1 936	1 782	-1 092	-2 031	2 399	3 264	-1 006	-64	-5 049	469
<b>Abr</b>	A -471	3 422	-3 893	3 530	-7 604	182	-150	-17 255	6 790	6 723	-57	3 472	7
<b>May</b>	A -3 406	-5 054	1 648	-7 091	8 063	676	636	11 583	-11 214	643	77	-5 684	553
<b>Jun</b>	A -7 992	-14 696	6 704	-4 882	18 319	-6 734	-1 525	24 245	-16 518	501	-60	-15 367	730

**17. BALANZA DE PAGOS Y POSICIÓN DE INVERSIÓN INTERNACIONAL**
**17.3 Cuenta corriente y de capital. Detalle**
**A) Balanza de pagos**

Millones de euros

	Bienes			Servicios				Rentas			Transferencias corrientes			Cuenta de capital			
	Saldo 1=2-3	Ingresos 2	Pagos 3	Saldo 4=5-7	Del cual:		Del cual:		Saldo 9=10-11	Ingresos 10	Pagos 11	Saldo 12=13-14	Ingresos 13	Pagos 14	Saldo 15=16-17	Ingresos 16	Pagos 17
					Ingresos	Pagos	Ingresos	Pagos									
<b>10</b>	-48 173	193 989	242 161	28 040	94 149	39 621	66 109	12 663	-19 933	46 373	66 306	-6 897	18 215	25 112	6 289	7 934	1 645
<b>11</b>	-43 451	221 157	264 608	35 281	102 013	43 126	66 732	12 349	-24 329	46 463	70 792	-6 469	19 558	26 027	5 431	7 143	1 712
<b>12</b>	P-27 796	230 223	258 020	37 554	106 451	43 791	68 897	11 913	-17 918	39 808	57 726	-4 267	20 421	24 688	6 594	7 960	1 366
<b>13</b>	P-11 637	238 703	250 340	40 870	109 307	45 505	68 437	12 249	-15 277	36 884	52 161	-5 992	19 529	25 520	7 834	10 212	2 378
<b>13 E-J</b>	P -3 435	120 598	124 032	16 670	49 333	18 968	32 663	4 997	-7 713	17 517	25 231	-6 480	7 572	14 052	3 907	5 101	1 194
<b>14 E-J</b>	A -8 987	123 357	132 344	18 332	52 683	19 855	34 351	5 404	-12 666	13 860	26 526	-6 610	7 596	14 206	4 004	4 659	655
<b>13 Mar</b>	P 763	20 911	20 148	2 311	7 558	2 886	5 246	822	-1 374	2 584	3 957	-697	1 172	1 868	348	446	98
<b>Abr</b>	P -1 093	20 541	21 634	2 146	8 031	2 723	5 885	781	-1 191	2 954	4 145	-1 030	1 179	2 209	952	1 099	147
<b>May</b>	P 514	21 062	20 547	3 572	8 856	3 792	5 283	678	-730	3 378	4 108	-944	1 077	2 021	1 381	1 474	93
<b>Jun</b>	P -60	21 511	21 570	4 176	9 850	4 585	5 674	1 155	-1 389	3 212	4 601	-652	1 312	1 964	197	339	142
<b>Jul</b>	P -276	19 996	20 272	5 525	11 733	5 804	6 208	1 293	-2 379	2 944	5 323	-1 161	1 363	2 524	504	677	173
<b>Ago</b>	P -1 320	17 369	18 689	5 288	10 670	6 159	5 383	1 348	-447	2 773	3 220	-920	946	1 866	634	739	105
<b>Sep</b>	P -2 580	19 948	22 527	4 494	10 404	5 078	5 910	1 301	-1 061	2 704	3 765	-624	1 265	1 888	115	232	117
<b>Oct</b>	P -869	21 721	22 590	4 265	10 363	4 411	6 098	1 172	-1 451	2 452	3 903	-204	1 429	1 633	644	746	102
<b>Nov</b>	P -1 194	19 594	20 787	2 582	8 071	2 742	5 490	1 165	-2 092	2 355	4 448	1 612	3 231	1 619	403	475	72
<b>Dic</b>	P -1 964	19 478	21 442	2 047	8 731	2 343	6 685	973	-133	6 138	6 272	1 784	3 722	1 938	1 627	2 241	614
<b>14 Ene</b>	A -2 057	18 882	20 938	2 659	8 373	2 890	5 714	791	-3 093	2 637	5 730	-1 093	1 576	2 669	314	427	113
<b>Feb</b>	A -996	19 752	20 748	2 386	7 784	2 434	5 398	871	-1 861	2 012	3 873	-2 328	1 174	3 501	109	208	100
<b>Mar</b>	A -2 044	21 692	23 736	2 410	8 068	2 915	5 658	853	-1 346	2 300	3 646	-866	1 181	2 047	1 613	1 720	107
<b>Abr</b>	A -1 419	20 143	21 562	2 711	8 583	3 000	5 872	882	-2 009	2 294	4 303	-920	1 130	2 050	575	696	120
<b>May</b>	A -1 057	21 193	22 251	3 878	9 373	3 902	5 495	744	-2 688	2 503	5 191	-716	1 238	1 954	875	972	97
<b>Jun</b>	A -1 414	21 695	23 110	4 288	10 502	4 713	6 214	1 263	-1 670	2 113	3 784	-687	1 298	1 985	518	636	118

**17. BALANZA DE PAGOS Y POSICIÓN DE INVERSIÓN INTERNACIONAL**
**17.4 Cuenta corriente. Detalle de rentas**
**A) Balanza de pagos**

Millones de euros

	Saldo 1=2-8	Ingresos						Pagos					
		Total 2=3+7	De la inversión				Del trabajo 7	Total 8=9+13	De la inversión				Del trabajo 13
			Total 3=4 a 6	Instituciones financieras monetarias 4	Administra- ciones Públicas 5	Otros sectores residentes 6			Total 9=10a12	Instituciones financieras monetarias 10	Administra- ciones Públicas 11	Otros sectores residentes 12	
<b>09</b>	-25 931	45 338	43 979	15 578	639	27 762	1 359	71 269	69 780	25 296	9 571	34 913	1 488
<b>10</b>	-19 933	46 373	44 874	14 566	425	29 882	1 499	66 306	64 771	19 458	10 477	34 836	1 535
<b>11</b>	-24 329	46 463	45 054	16 748	468	27 838	1 409	70 792	69 226	22 706	11 192	35 328	1 566
<b>12</b>	P -17 918	39 808	38 228	17 040	236	20 951	1 581	57 726	56 167	18 670	10 258	27 238	1 559
<b>13</b>	P -15 277	36 884	35 243	13 992	112	21 139	1 641	52 161	50 604	12 771	11 478	26 355	1 557
<b>10 II</b>	-5 615	12 482	12 107	2 900	108	9 099	375	18 097	17 654	5 332	2 603	9 719	443
<b>III</b>	-5 277	10 066	9 684	4 176	99	5 408	383	15 343	14 993	4 836	2 653	7 504	350
<b>IV</b>	-4 794	14 644	14 284	3 697	105	10 481	361	19 438	19 081	4 428	2 722	11 931	357
<b>11 I</b>	-5 448	9 328	8 965	4 035	103	4 827	362	14 776	14 355	4 777	2 692	6 885	422
<b>II</b>	-5 738	13 254	12 895	4 238	124	8 534	359	18 992	18 571	5 906	2 763	9 902	421
<b>III</b>	-7 560	10 607	10 264	4 007	123	6 134	343	18 168	17 812	6 587	2 848	8 377	356
<b>IV</b>	-5 583	13 274	12 929	4 467	118	8 344	345	18 857	18 489	5 436	2 889	10 164	368
<b>12 I</b>	P -6 035	9 138	8 746	4 849	120	3 777	392	15 172	14 781	5 811	2 651	6 319	391
<b>II</b>	P -4 623	11 105	10 706	4 565	41	6 100	399	15 728	15 317	4 500	2 427	8 389	411
<b>III</b>	P -4 255	8 845	8 426	4 085	34	4 306	419	13 100	12 685	4 477	2 458	5 750	415
<b>IV</b>	P -3 004	10 721	10 350	3 541	41	6 768	370	13 725	13 383	3 881	2 722	6 780	342
<b>13 I</b>	P -4 403	7 974	7 577	3 450	46	4 081	397	12 377	12 014	3 583	2 670	5 760	363
<b>II</b>	P -3 310	9 543	9 142	4 000	44	5 098	402	12 854	12 393	3 163	2 817	6 413	460
<b>III</b>	P -3 887	8 421	7 986	3 462	12	4 512	435	12 308	11 953	2 986	2 806	6 161	356
<b>IV</b>	P -3 676	10 946	10 539	3 081	10	7 448	407	14 622	14 244	3 039	3 185	8 021	378
<b>14 I</b>	A -6 299	6 950	6 518	2 541	93	3 883	432	13 249	12 863	2 879	2 825	7 159	386

## 17. BALANZA DE PAGOS Y POSICIÓN DE INVERSIÓN INTERNACIONAL

## 17.5 Cuenta corriente. Detalle de transferencias corrientes

## A) Balanza de pagos

Millones de euros

	Saldo	Ingresos							Pagos					
		Total	Administraciones Públicas		Resto sectores				Total	Administraciones Públicas		Resto sectores		
			Total	Del cual	Total	Remesas de trabajadores	Otras	Del cual		Total	Del cual	Total	Remesas de trabajadores	Otras
1=2-9	2=3+5	3	4	5=6+7	6	7	8	9=10+12	10	11	12=13+14	13	14	
<b>09</b>	-8 030	18 152	3 057	1 084	15 095	5 061	10 034	6 674	26 182	14 591	11 440	11 591	7 214	4 377
<b>10</b>	-6 897	18 215	2 948	676	15 267	5 376	9 891	6 310	25 112	13 040	10 390	12 072	7 184	4 889
<b>11</b>	-6 469	19 558	3 860	1 747	15 699	5 715	9 983	6 073	26 027	13 451	11 768	12 576	7 264	5 312
<b>12</b>	P -4 267	20 421	3 971	1 622	16 450	5 941	10 509	6 117	24 688	12 178	10 953	12 510	6 584	5 926
<b>13</b>	P -5 992	19 529	3 305	998	16 224	5 577	10 647	5 589	25 520	13 586	11 927	11 934	6 191	5 743
<b>10 //</b>	-1 021	3 880	592	46	3 289	1 408	1 881	920	4 901	2 112	1 827	2 789	1 628	1 161
<b>10 ///</b>	-2 844	3 659	875	208	2 784	1 468	1 316	337	6 503	3 189	2 714	3 313	1 959	1 354
<b>10 IV</b>	1 215	7 569	827	264	6 742	1 288	5 454	4 577	6 354	3 098	1 852	3 256	2 018	1 237
<b>11 /</b>	-4 057	3 250	586	32	2 665	1 357	1 308	380	7 308	4 249	3 986	3 059	1 850	1 209
<b>11 //</b>	-1 586	3 684	513	77	3 171	1 441	1 730	700	5 270	2 196	1 833	3 075	1 747	1 328
<b>11 ///</b>	-1 355	4 669	1 905	1 317	2 765	1 610	1 155	248	6 024	2 837	2 475	3 187	1 862	1 325
<b>11 IV</b>	530	7 955	857	321	7 098	1 308	5 791	4 744	7 425	4 170	3 474	3 255	1 805	1 450
<b>12 /</b>	P -4 268	3 573	716	316	2 858	1 464	1 394	424	7 842	4 775	4 589	3 066	1 588	1 478
<b>12 //</b>	P -1 309	4 195	1 143	619	3 052	1 490	1 562	579	5 504	2 530	2 336	2 974	1 587	1 387
<b>12 ///</b>	P -2 381	3 554	857	276	2 696	1 585	1 111	127	5 934	2 875	2 340	3 059	1 658	1 401
<b>12 IV</b>	P 3 690	9 099	1 254	411	7 844	1 402	6 442	4 987	5 408	1 998	1 688	3 410	1 751	1 659
<b>13 /</b>	P -3 854	4 004	770	358	3 234	1 382	1 853	348	7 858	5 119	4 789	2 738	1 446	1 292
<b>13 //</b>	P -2 626	3 568	754	273	2 814	1 410	1 404	310	6 194	3 151	2 728	3 043	1 542	1 501
<b>13 ///</b>	P -2 704	3 574	904	131	2 669	1 436	1 233	154	6 278	3 253	2 786	3 025	1 600	1 425
<b>13 IV</b>	P 3 193	8 383	877	237	7 506	1 349	6 156	4 776	5 190	2 063	1 624	3 127	1 603	1 525
<b>14 /</b>	A -4 287	3 930	984	477	2 946	1 271	1 675	338	8 217	5 199	4 911	3 018	1 583	1 435

## 17. BALANZA DE PAGOS Y POSICIÓN DE INVERSIÓN INTERNACIONAL

## 17.6 Cuenta de capital.

## A) Balanza de pagos

## Resumen por componentes y sectores institucionales

Millones de euros

	Saldo	Ingresos						Pagos					
		Total	Enajenación de activos inmateriales no producidos (a)	Transferencias de capital				Total	Enajenación de activos inmateriales no producidos (a)	Transferencias de capital			
				Total	Del cual	Resto sectores	Total			Administraciones Públicas	Resto sectores		
												Total	Procedente de la UE
1=2-8	2=3+4	3	4=5+7	5	6	7	8=9+10	9	10=11+12	11	12		
<b>09</b>	4 224	6 478	1 138	5 340	4 175	3 965	1 165	2 254	1 553	701	153	547	
<b>10</b>	6 289	7 934	1 058	6 876	5 559	5 401	1 317	1 645	925	720	71	649	
<b>11</b>	5 431	7 143	615	6 528	5 122	5 017	1 406	1 712	991	721	140	581	
<b>12</b>	P 6 594	7 960	648	7 312	6 011	5 869	1 301	1 366	718	648	55	594	
<b>13</b>	P 7 834	10 212	2 848	7 364	6 095	5 920	1 270	2 378	1 412	966	49	916	
<b>10 //</b>	1 710	2 120	180	1 940	1 600	1 576	340	410	235	175	17	158	
<b>10 ///</b>	1 363	1 831	521	1 309	1 023	990	286	468	287	181	23	158	
<b>10 IV</b>	1 321	1 719	167	1 552	1 167	1 143	384	399	230	169	12	157	
<b>11 /</b>	1 565	1 873	183	1 690	1 391	1 360	299	308	147	162	9	153	
<b>11 //</b>	1 349	1 626	229	1 398	1 032	1 022	365	277	150	127	4	123	
<b>11 ///</b>	1 251	1 720	144	1 575	1 224	1 206	351	469	313	156	7	148	
<b>11 IV</b>	1 266	1 923	59	1 865	1 475	1 430	390	657	381	276	120	156	
<b>12 /</b>	P 680	984	90	895	545	509	350	305	168	137	11	126	
<b>12 //</b>	P 1 719	2 019	78	1 941	1 665	1 644	276	300	135	165	12	154	
<b>12 ///</b>	P 1 517	1 859	154	1 706	1 405	1 359	300	342	170	173	14	159	
<b>12 IV</b>	P 2 678	3 097	326	2 771	2 395	2 359	375	419	246	173	18	155	
<b>13 /</b>	P 1 377	2 189	516	1 674	1 366	1 322	307	812	651	161	14	147	
<b>13 //</b>	P 2 530	2 912	148	2 764	2 466	2 445	298	382	231	151	16	135	
<b>13 ///</b>	P 1 253	1 649	401	1 248	941	868	307	395	239	156	7	149	
<b>13 IV</b>	P 2 674	3 462	1 783	1 679	1 321	1 285	358	788	290	498	13	485	
<b>14 /</b>	A 2 036	2 356	461	1 895	1 567	1 519	328	320	173	147	9	138	

Véanse notas al final del capítulo

17. BALANZA DE PAGOS Y POSICIÓN DE INVERSIÓN INTERNACIONAL  
A) Balanza de pagos

17.7 Cuenta financiera. Detalle por componentes

Millones de euros

	Total	Inversiones directas			Inversiones de cartera incluido Banco de España			Otras inversiones incluido Banco de España			Derivados financieros incluido Banco de España	Reservas
		Total	De España en el exterior	Del exterior en España	Total	De España en el exterior	Del exterior en España	Total	De España en el exterior	Del exterior en España		
<b>10</b>	43 329	1 532	28 574	30 106	35 435	-71 402	-35 967	-1 447	17 630	16 183	8 622	-814
<b>11</b>	30 307	-9 197	29 612	20 415	-30 429	-37 765	-68 194	82 027	33 963	115 991	-2 072	-10 022
<b>12</b>	P 324	23 098	-3 099	19 999	-41 308	-10 337	-51 645	12 280	45 242	57 522	8 465	-2 211
<b>13</b>	P -25 286	9 890	19 609	29 499	50 335	-18 775	31 560	-88 495	-52 536	-141 031	3 445	-462
<b>13 E-J</b>	P -7 247	7 291	7 496	14 787	-6 988	-9 406	-16 394	-8 247	-7 197	-15 444	1 103	-406
<b>14 E-J</b>	A -9 008	-5 289	11 771	6 483	6 653	22 186	28 839	-14 406	15 424	1 018	4 016	18
<b>13 Mar</b>	P -3 347	-1 383	5 789	4 406	-12 657	-751	-13 408	10 467	4 129	14 596	71	155
<b>Abr</b>	P -2 336	3 500	-1 587	1 913	-1 968	-4 057	-6 025	-4 932	-5 521	-5 521	927	136
<b>May</b>	P -5 353	555	520	1 075	4 467	-344	4 122	-10 108	-2 829	-12 938	-430	163
<b>Jun</b>	P -2 291	16	2 191	2 207	-10 365	-1 530	-11 894	7 377	-4 312	3 064	600	81
<b>Jul</b>	P -5 254	1 665	-337	1 328	5 625	-6 510	-885	-13 068	-30 343	-43 411	426	98
<b>Ago</b>	P -1 142	533	1 177	1 709	1 128	1 482	2 610	-3 425	-3 168	-6 592	594	29
<b>Sep</b>	P -5 188	1 900	1 470	3 370	7 933	-1 834	6 099	-15 818	2 815	-13 002	904	-107
<b>Oct</b>	P 954	4 491	-1 757	2 734	3 225	-4 639	-1 414	-7 488	-2 733	-10 221	840	-115
<b>Nov</b>	P -2 061	-426	2 968	2 542	17 171	4 013	21 183	-18 888	-5 906	-24 794	70	14
<b>Dic</b>	P -5 348	-5 564	8 592	3 028	22 241	-1 881	20 361	-21 561	-6 007	-27 568	-491	27
<b>14 Ene</b>	A 2 633	1 653	1 672	3 325	-9 708	7 840	-1 868	12 470	-1 157	11 313	-1 739	-43
<b>Feb</b>	A 2 248	-3 871	3 514	-358	-5 918	4 238	-1 680	12 922	-6 283	6 639	-1 051	165
<b>Mar</b>	A -2 019	-2 031	2 286	256	2 534	6 047	8 581	-1 439	5 588	4 149	-1 019	-64
<b>Abr</b>	A -471	-150	2 224	2 073	-17 249	8 737	-8 512	10 272	-1 454	8 819	6 714	-57
<b>May</b>	A -3 406	636	-31	605	12 217	262	12 479	-16 945	12 716	-4 229	609	77
<b>Jun</b>	A -7 992	-1 525	2 108	582	24 777	-4 938	19 839	-31 686	6 013	-25 673	501	-60

17. BALANZA DE PAGOS Y POSICIÓN DE INVERSIÓN INTERNACIONAL  
A) Balanza de pagos

17.8 Inversiones de España en el exterior.  
Detalle por sectores institucionales

Millones de euros

	Directas			Cartera					Otra inversión				
	Total	Otras Instituciones Financieras Monetarias	Otros sectores residentes	Total	Banco de España	Otras Instituciones Financieras Monetarias	Adminis- traciones Públicas	Otros sectores residentes	Total	Banco de España	Otras Instituciones Financieras Monetarias	Adminis- traciones Públicas	Otros sectores residentes
<b>10</b>	28 574	-6 480	35 054	-71 402	-6 708	-34 598	-5 956	-24 140	17 630	3	8 325	3 218	6 084
<b>11</b>	29 612	17 444	12 168	-37 765	4 730	-7 859	-1 101	-33 535	33 963	68	17 109	6 856	9 929
<b>12</b>	P -3 099	-79	-3 020	-10 337	-13 620	22 165	-4 871	-14 011	45 242	375	15 184	20 211	9 471
<b>13</b>	P 19 609	2 489	17 120	-18 775	-9 975	-9 745	-869	1 814	-52 536	89	-64 529	8 805	3 100
<b>13 E-J</b>	P 7 496	-348	7 844	-9 406	-4 639	-1 655	-834	-2 278	-7 197	-48	-9 129	1 458	523
<b>14 E-J</b>	A 11 771	3 805	7 967	22 186	-1 339	3 908	-1 293	20 910	15 424	567	14 249	-3 075	3 683
<b>13 Mar</b>	P 5 789	211	5 578	-751	-701	721	-1 258	487	4 129	-98	2 750	602	874
<b>Abr</b>	P -1 587	-335	-1 251	-4 057	-1 296	-2 355	-617	211	-589	146	-1 788	1 859	-805
<b>May</b>	P 520	209	310	-344	-747	-447	1	848	-2 829	-34	-5 819	1 825	1 199
<b>Jun</b>	P 2 191	95	2 096	-1 530	-246	-129	2	-1 157	-4 312	-21	-4 892	1 148	-546
<b>Jul</b>	P -337	-447	110	-6 510	-1 436	-2 981	-28	-2 064	-30 343	91	-31 963	243	1 286
<b>Ago</b>	P 1 177	201	976	1 482	-889	728	2	1 641	-3 168	-19	-3 283	-132	266
<b>Sep</b>	P 1 470	202	1 269	-1 834	-1 313	-1 199	2	675	2 815	27	2 151	216	421
<b>Oct</b>	P -1 757	-1 338	-419	-4 639	-703	-4 328	-12	404	-2 733	-6	-6 187	2 102	1 358
<b>Nov</b>	P 2 968	544	2 424	4 013	-271	2 275	0	2 010	-5 906	-35	-8 624	2 563	191
<b>Dic</b>	P 8 592	3 675	4 917	-1 881	-724	-2 585	1	1 427	-6 007	79	-7 496	2 355	-945
<b>14 Ene</b>	A 1 672	667	1 004	7 840	-44	4 106	2	3 776	-1 157	403	98	-1 836	178
<b>Feb</b>	A 3 514	2 024	1 489	4 238	12	655	1	3 570	-6 283	170	-5 139	-2 312	998
<b>Mar</b>	A 2 286	374	1 913	6 047	-135	2 924	1	3 257	5 588	1	5 563	100	-76
<b>Abr</b>	A 2 224	251	1 972	8 737	-6	4 473	-17	4 286	-1 454	-7	-3 059	933	680
<b>May</b>	A -31	265	-296	262	-634	-451	2	1 345	12 716	-0	9 859	-146	3 004
<b>Jun</b>	A 2 108	223	1 884	-4 938	-532	-7 800	-1 282	4 675	6 013	0	6 928	186	-1 101

**17. BALANZA DE PAGOS Y POSICIÓN DE INVERSIÓN INTERNACIONAL**
**A) Balanza de pagos**
**17.9 Inversiones directas y de cartera de España en el exterior, incluido Banco de España Instituciones financieras monetarias**

Millones de euros

	Inversiones directas				Inversiones de cartera								
	Total	Acciones	Otras formas de participación y beneficios reinvertidos	Inmuebles	Total	Banco de España				Otras instituciones financieras monetarias			
						Total	Acciones y participaciones en fondos de inversión	Bonos y obligaciones	Instrumentos del mercado monetario	Total	Acciones y participaciones en fondos de inversión	Bonos y obligaciones	Instrumentos del mercado monetario
<b>09</b>	6 201	4 909	1 322	-30	2 701	-5 937	-	-3 997	-1 940	8 639	-1 640	6 983	3 295
<b>10</b>	-6 480	-8 065	1 566	18	-41 307	-6 708	-	-6 440	-268	-34 598	-1 975	-29 151	-3 473
<b>11</b>	17 444	14 552	2 896	-5	-3 129	4 730	-	4 378	352	-7 859	-2 344	-4 606	-909
<b>12</b>	P -79	-2 847	2 862	-95	8 545	-13 620	-	-13 152	-468	22 165	-646	14 946	7 866
<b>13</b>	P 2 489	-3 580	6 067	2	-19 720	-9 975	-	-9 975	-	-9 745	402	-6 425	-3 722
<b>10 //</b>	750	467	270	12	-21 547	-6 164	-	-5 798	-366	-15 383	-1 420	-12 693	-1 270
<b>10 ///</b>	252	-15	240	28	-7 012	-1 445	-	-1 445	-	-5 568	604	-5 814	-358
<b>10 IV</b>	-905	-1 224	306	13	-8 121	1 875	-	1 778	97	-9 996	-1 698	-7 132	-1 166
<b>11 /</b>	4 892	4 189	704	-0	1 312	-110	-	-601	492	1 421	-495	410	1 506
<b>11 //</b>	9 938	9 293	646	-0	140	-942	-	-1 349	408	1 082	-923	2 234	-229
<b>11 ///</b>	1 450	506	940	4	1 734	2 668	-	3 093	-426	-933	-731	900	-1 103
<b>11 IV</b>	1 163	565	606	-8	-6 315	3 113	-	3 236	-122	-9 429	-195	-8 151	-1 084
<b>12 /</b>	P 1 494	687	807	0	3 636	-4 663	-	-4 195	-468	8 299	489	7 665	145
<b>12 //</b>	P 557	-142	698	1	-8 655	-2 916	-	-2 916	-	-5 739	-534	-4 353	-852
<b>12 ///</b>	P -2 486	-3 239	756	-3	-5 175	-3 003	-	-3 003	-	-2 172	-350	-4 705	2 883
<b>12 IV</b>	P 356	-152	602	-93	18 739	-3 038	-	-3 038	-	21 777	-251	16 339	5 689
<b>13 /</b>	P -317	-938	621	1	-1 074	-2 350	-	-2 350	-	1 276	107	-860	2 028
<b>13 //</b>	P -31	-661	630	0	-5 220	-2 289	-	-2 289	-	-2 931	672	-3 208	-395
<b>13 ///</b>	P -45	-663	616	1	-7 090	-3 638	-	-3 638	-	-3 452	-488	-3 951	987
<b>13 IV</b>	P 2 882	-1 318	4 200	-1	-6 336	-1 698	-	-1 698	-	-4 638	110	1 594	-6 341
<b>14 /</b>	A 3 065	2 142	924	-	7 517	-168	-	-168	-	7 685	551	6 653	482

**17. BALANZA DE PAGOS Y POSICIÓN DE INVERSIÓN INTERNACIONAL**
**A) Balanza de pagos**
**17.10 Inversiones directas y de cartera de España en el exterior. Administraciones Públicas y otros sectores residentes**

Millones de euros

	Administraciones Públicas			Otros sectores residentes								
	Total	Bonos y obligaciones	Resto	Directas					Cartera			
				Total	Acciones	Otras formas de participación y beneficios reinvertidos	Financiación a empresas relacionadas	Inmuebles	Total	Acciones y participaciones en fondos de inversión	Bonos y obligaciones	Instrumentos del mercado monetario
<b>09</b>	-12 202	-12 201	-1	3 208	-6 574	8 799	-4	987	7 055	9 261	2 913	-5 118
<b>10</b>	-5 956	-5 956	-0	35 054	17 704	11 906	4 636	807	-24 140	10 877	-32 071	-2 946
<b>11</b>	-1 101	-1 100	-1	12 168	-4 881	6 134	10 297	618	-33 535	-7 407	-25 104	-1 025
<b>12</b>	P -4 871	-5 667	796	-3 020	-10 754	7 413	-282	602	-14 011	6 638	-21 201	553
<b>13</b>	P -869	-71	-797	17 120	3 323	14 054	-612	355	1 814	12 585	-8 460	-2 311
<b>10 //</b>	-3 543	-3 548	5	4 281	-264	4 452	-225	317	-5 895	2 263	-10 718	2 561
<b>10 ///</b>	-1 139	-1 134	-5	18 853	12 032	1 611	5 029	181	-11 755	290	-7 888	-4 157
<b>10 IV</b>	-391	-391	-1	8 994	5 515	1 956	1 463	61	-10 219	1 704	-11 061	-862
<b>11 /</b>	-620	-620	-0	7 452	4 567	2 618	81	186	-9 091	1 209	-10 545	246
<b>11 //</b>	-27	-27	-0	-7 590	-5 929	-1 722	-69	130	-9 649	-637	-7 976	-1 036
<b>11 ///</b>	-483	-482	-1	2 487	-6 020	2 510	5 841	155	-6 498	-3 643	-3 500	645
<b>11 IV</b>	29	29	-0	9 820	2 501	2 728	4 443	147	-8 297	-4 336	-3 083	-879
<b>12 /</b>	P -342	-341	-0	-2 534	-2 830	1 228	-1 029	97	-5 160	1 836	-6 394	-602
<b>12 //</b>	P -513	-514	0	5 295	-661	2 600	3 228	129	-2 680	1 973	-4 945	292
<b>12 ///</b>	P -2 350	-2 348	-1	1 179	529	2 234	-1 748	164	-2 884	933	-3 267	-549
<b>12 IV</b>	P -1 666	-2 464	797	-6 960	-7 792	1 351	-732	213	-3 287	1 897	-6 595	1 411
<b>13 /</b>	P -220	576	-796	6 689	5 804	1 887	-1 110	108	-2 181	3 677	-4 037	-1 822
<b>13 //</b>	P -614	-613	-1	1 155	264	4 133	-3 335	93	-97	3 296	-2 962	-431
<b>13 ///</b>	P -24	-24	-0	2 355	-1 192	3 471	16	60	252	1 900	-2 345	697
<b>13 IV</b>	P -11	-10	-0	6 921	-1 553	4 563	3 818	94	3 840	3 711	884	-755
<b>14 /</b>	A 4	4	0	4 406	1 622	1 637	1 135	12	10 603	6 991	3 429	183



**17. BALANZA DE PAGOS Y POSICIÓN DE INVERSIÓN INTERNACIONAL**
**A) Balanza de pagos**
**17.11 Otras inversiones de España en el exterior,**
**incluido Banco de España  
Detalle por sectores institucionales**
*Millones de euros*

	Total	Administraciones Públicas			Otros sectores residentes			Instituciones financieras monetarias, incluido Banco de España							
		Total	A largo plazo	A corto plazo	Total	A largo plazo	A corto plazo	Total	Banco de España	Otras instituciones financieras monetarias					
										Total	A largo plazo	A corto plazo			Pro memoria: variación neta de depósitos
												Total	Préstamos	Depósitos y otros	
1=2+5+8	2=3+4	3	4	5=6+7	6	7	8=9+10	9	10=11+12	11	12=13+14	13	14	15	
<b>09</b>	4 394	1 314	873	441	-788	704	-1 492	3 868	385	3 482	10 647	-7 164	-5 294	-1 870	2 124
<b>10</b>	17 630	3 218	2 947	271	6 084	377	5 707	8 328	3	8 325	9 522	-1 198	-4 299	3 101	-15 267
<b>11</b>	33 963	6 856	6 706	150	9 929	98	9 832	17 177	68	17 109	26 083	-8 974	-3 401	-5 573	-33 053
<b>12</b>	P 45 242	20 211	19 949	262	9 471	-1 072	10 543	15 560	375	15 184	27 002	-11 818	2 510	-14 328	-165 163
<b>13</b>	P -52 536	8 805	9 309	-504	3 100	-1 693	4 793	-64 441	89	-64 529	-43 613	-20 916	1 583	-22 499	31 265
<b>10 /</b>	12 845	2 608	2 110	497	1 235	94	1 141	9 003	53	8 950	6 015	2 935	-2 669	5 604	-49 415
<b>III</b>	-8 276	120	744	-624	1 349	79	1 270	-9 744	-33	-9 712	-1 633	-8 079	-2 680	-5 399	30 662
<b>IV</b>	20 408	4 209	-10	4 219	3 870	185	3 685	12 329	85	12 244	642	11 602	1 276	10 326	-1 335
<b>11 /</b>	10 817	-691	3 401	-4 092	3 850	66	3 784	7 657	-237	7 895	12 567	-4 672	-1 593	-3 079	810
<b>II</b>	11 887	1 112	1 066	46	1 407	12	1 395	9 368	267	9 101	5 823	3 277	1 576	1 701	36 186
<b>III</b>	2 496	449	631	-183	5 321	76	5 245	-3 274	-118	-3 157	6 021	-9 178	-5 317	-3 861	-22 564
<b>IV</b>	8 764	5 986	1 608	4 379	-649	-57	-593	3 427	156	3 270	1 672	1 599	1 932	-333	-47 485
<b>12 /</b>	P 24 776	1 109	5 275	-4 166	196	-230	426	23 471	-82	23 553	10 452	13 101	-1 069	14 171	-72 320
<b>II</b>	P 37 831	5 791	5 775	16	5 329	-392	5 721	26 711	187	26 524	9 212	17 311	282	17 029	-70 625
<b>III</b>	P -25 246	-3	302	-305	2 673	-61	2 734	-27 916	-41	-27 876	9 726	-37 601	3 684	-41 285	-5 156
<b>IV</b>	P 7 881	13 314	8 597	4 717	1 273	-389	1 662	-6 706	311	-7 017	-2 387	-4 629	-387	-4 243	-17 062
<b>13 /</b>	P 534	-3 374	1 231	-4 605	675	-301	976	3 233	-138	3 371	2 613	758	2 451	-1 694	34 591
<b>II</b>	P -7 731	4 831	4 764	68	-153	-358	205	-12 410	90	-12 499	-22 033	9 533	-1 960	11 493	6 699
<b>III</b>	P -30 695	327	504	-177	1 973	-564	2 537	-32 995	99	-33 094	-18 062	-15 032	251	-15 283	-16 816
<b>IV</b>	P -14 645	7 020	2 810	4 210	604	-470	1 074	-22 269	38	-22 307	-6 132	-16 175	841	-17 016	6 792
<b>14 /</b>	A -1 852	-4 048	15	-4 063	1 100	-380	1 480	1 096	574	522	-1 853	2 375	1 666	709	2 899

**17. BALANZA DE PAGOS Y POSICIÓN DE INVERSIÓN INTERNACIONAL**
**A) Balanza de pagos**
**17.12 Inversiones del exterior en España.**
**Detalle por sectores institucionales**
*Millones de euros*

	Directas			Cartera				Otra inversión				
	Total	Otras Instituciones Financieras Monetarias	Otros sectores residentes	Total	Otras Instituciones Financieras Monetarias	Administraciones Públicas	Otros sectores residentes	Total	Banco de España	Otras Instituciones Financieras Monetarias	Administraciones Públicas	Otros sectores residentes
<b>10</b>	30 106	2 380	27 725	-35 967	-21 227	14 333	-29 072	16 183	9 788	-7 545	5 074	8 866
<b>11</b>	20 415	2 290	18 124	-68 194	-32 818	-10 965	-24 411	115 991	124 056	-18 933	2 495	8 372
<b>12</b>	P 19 999	2 825	17 174	-51 645	-40 917	3 041	-13 769	57 522	162 366	-150 802	54 959	-9 001
<b>13</b>	P 29 499	948	28 551	31 560	-10 265	64 326	-22 501	-141 031	-123 660	-30 516	7 389	5 756
<b>13 E-J</b>	P 14 787	206	14 582	-16 394	-8 165	3 534	-11 763	-15 444	-54 746	28 750	5 247	5 305
<b>14 E-J</b>	A 6 483	767	5 715	28 839	6 019	20 842	1 977	1 018	-3 738	4 873	1 749	-1 866
<b>13 Mar</b>	P 4 406	1	4 406	-13 408	-1 974	-9 193	-2 241	14 596	-226	14 410	-38	449
<b>Abr</b>	P 1 913	-63	1 977	-6 025	-2 193	-486	-3 346	-5 521	-7 781	55	189	2 016
<b>May</b>	P 1 075	19	1 056	4 122	-1 700	8 670	-2 848	-12 938	-4 220	-11 754	1 790	1 247
<b>Jun</b>	P 2 207	213	1 994	-11 894	-1 412	-8 637	-1 846	3 064	-2 302	4 878	804	-315
<b>Jul</b>	P 1 328	290	1 038	-885	-6 076	5 569	-377	-43 411	-1 175	-38 474	-53	-3 709
<b>Ago</b>	P 1 709	-25	1 735	2 610	2 066	2 473	-1 929	-6 592	164	-9 310	1 552	1 002
<b>Sep</b>	P 3 370	275	3 095	6 099	-315	8 982	-2 568	-13 002	-13 063	-682	741	1
<b>Oct</b>	P 2 734	211	2 523	-1 414	-1 301	4 016	-4 129	-10 221	-4 341	-7 378	-640	2 138
<b>Nov</b>	P 2 542	8	2 534	21 183	2 730	16 753	1 700	-24 794	-22 928	-3 975	291	1 819
<b>Dic</b>	P 3 028	-15	3 043	20 361	797	22 998	-3 434	-27 568	-27 571	552	251	-800
<b>14 Ene</b>	A 3 325	568	2 756	-1 868	3 033	-4 038	-863	11 313	7 402	3 338	475	98
<b>Feb</b>	A -358	262	-620	-1 680	-2 068	6 140	-5 751	6 639	10 988	-3 766	-332	-250
<b>Mar</b>	A 256	2	253	8 581	5 581	1 618	1 382	4 149	-4 702	5 754	263	2 833
<b>Abr</b>	A 2 073	2	2 071	-8 512	-1 326	-7 809	623	8 819	3 475	3 415	1 132	796
<b>May</b>	A 605	2	602	12 479	-538	8 255	4 762	-4 229	-5 732	2 929	-335	-1 091
<b>Jun</b>	A 582	-70	652	19 839	1 338	16 677	1 825	-25 673	-15 168	-6 798	546	-4 253

**17. BALANZA DE PAGOS Y POSICIÓN DE INVERSIÓN INTERNACIONAL**  
A) Balanza de pagos

**17.13 Inversiones directas y de cartera del exterior en España.**  
Instituciones financieras monetarias

Millones de euros

		Directas			Cartera			
		Total	Acciones	Otras formas de participación y beneficios reinvertidos	Total	Acciones	Bonos y obligaciones	Instrumentos del mercado monetario
		1=2+3	2	3	4=5a7	5	6	7
<b>09</b>		1 491	590	901	16 360	9 147	5 033	2 180
<b>10</b>		2 380	891	1 489	-21 227	-1 786	-14 483	-4 958
<b>11</b>		2 290	904	1 386	-32 818	-1 795	-23 582	-7 441
<b>12</b>	P	2 825	941	1 885	-40 917	3 732	-43 201	-1 448
<b>13</b>	P	948	728	220	-10 265	4 696	-15 114	154
<b>10 //</b>		423	260	162	-17 095	-1 286	-11 418	-4 392
<b>///</b>		755	90	665	928	308	2 259	-1 639
<b>IV</b>		1 096	545	551	341	-47	1 013	-625
<b>11 /</b>		218	-2	220	345	2 144	-1 502	-298
<b>//</b>		603	295	308	-10 166	-1 937	-5 221	-3 008
<b>///</b>		1 056	500	556	-10 992	-1 694	-8 094	-1 205
<b>IV</b>		413	110	303	-12 005	-309	-8 765	-2 931
<b>12 /</b>	P	819	815	4	-11 533	1 455	-12 882	-106
<b>//</b>	P	-34	-2	-32	-23 691	-2 429	-20 609	-654
<b>///</b>	P	117	67	50	-9 045	2 640	-11 069	-616
<b>IV</b>	P	1 924	61	1 863	3 352	2 066	1 358	-72
<b>13 /</b>	P	37	-9	46	-2 860	-694	-1 909	-257
<b>//</b>	P	169	231	-62	-5 305	-2 049	-3 196	-60
<b>///</b>	P	539	502	37	-4 326	3 914	-8 311	71
<b>IV</b>	P	203	4	200	2 226	3 525	-1 699	400
<b>14 /</b>	A	833	-	833	6 545	2 940	3 719	-113

**17. BALANZA DE PAGOS Y POSICIÓN DE INVERSIÓN INTERNACIONAL**  
A) Balanza de pagos

**17.14 Inversiones directas y de cartera del exterior en España.**  
Administraciones Públicas y otros sectores residentes

Millones de euros

		Administraciones Públicas				Otros sectores residentes								
		Total	Bonos y obligaciones	Instrumentos del mercado monetario	Resto	Directas				Cartera				
						Total	Acciones	Otras formas de participación y beneficios reinvertidos	Financiación a empresas relacionadas	Inmuebles	Total	Acciones y participaciones en fondos inversión	Bonos y obligaciones	Instrumentos del mercado monetario
<b>09</b>		56 886	25 672	31 214	-	6 000	-29	2 836	-461	3 654	-24 931	-2 780	-27 186	5 035
<b>10</b>		14 333	15 157	-831	7	27 725	7 564	14 069	2 272	3 820	-29 072	-1 670	-21 106	-6 296
<b>11</b>		-10 965	-3 953	-7 012	-0	18 124	1 953	17 221	-5 773	4 723	-24 411	5 305	-23 727	-5 989
<b>12</b>	P	3 041	2 123	920	-2	17 174	-918	22 072	-9 545	5 565	-13 769	3 975	-18 137	394
<b>13</b>	P	64 326	40 537	23 789	-	28 551	2 712	20 946	-1 561	6 453	-22 501	2 396	-23 275	-1 622
<b>10 //</b>		-3 910	4 060	-7 980	11	996	-868	2 309	-1 488	1 043	-15 472	-1 692	-11 545	-2 235
<b>///</b>		3 478	2 560	918	-	8 216	1 504	2 976	2 761	975	6 625	3 504	1 577	1 544
<b>IV</b>		3 845	5 092	-1 244	-3	14 483	6 409	4 289	2 862	924	-8 049	-2 626	-3 412	-2 011
<b>11 /</b>		9 434	10 139	-706	-	8 695	4 981	3 860	-1 277	1 130	5 326	8 924	-3 395	-203
<b>//</b>		-6 167	-6 738	571	-	-6 862	-6 408	4 329	-6 085	1 302	-11 865	-4 307	-8 468	910
<b>///</b>		410	136	273	-	4 199	3 359	3 442	-3 758	1 156	-10 733	-766	-5 587	-4 380
<b>IV</b>		-14 641	-7 491	-7 151	-0	12 092	22	5 589	5 347	1 134	-7 139	1 454	-6 277	-2 316
<b>12 /</b>	P	-23 119	-17 899	-5 219	-1	4 365	-357	4 366	-798	1 154	-1 612	-570	-4 296	3 254
<b>//</b>	P	-12 937	-7 214	-5 723	-0	3 028	632	4 629	-3 524	1 291	-20 882	895	-19 002	-2 775
<b>///</b>	P	14 216	9 635	4 579	2	1 134	-1 834	4 297	-2 655	1 325	-6 941	1 839	-6 925	-1 855
<b>IV</b>	P	24 881	17 601	7 283	-4	8 647	640	8 779	-2 567	1 795	15 667	1 811	12 085	1 770
<b>13 /</b>	P	3 987	1 833	2 154	-	9 555	154	8 295	-12	1 118	-3 724	250	-5 473	1 499
<b>//</b>	P	-452	-4 953	4 501	-	5 027	1 693	3 478	-1 865	1 721	-8 040	-1 920	-6 509	389
<b>///</b>	P	17 024	10 348	6 677	-	5 868	99	2 992	1 107	1 669	-4 874	2 581	-7 272	-183
<b>IV</b>	P	43 767	33 309	10 458	-	8 101	766	6 181	-791	1 945	-5 863	1 485	-4 021	-3 327
<b>14 /</b>	A	3 720	11 824	-8 104	-0	2 390	321	1 756	-487	800	-5 232	-1 658	-5 077	1 502

**17. BALANZA DE PAGOS Y POSICIÓN DE INVERSIÓN INTERNACIONAL**  
**A) Balanza de pagos**

**17.15 Otras inversiones del exterior en España,**  
**incluido Banco de España.**  
**Detalle por sectores institucionales**

Millones de euros

	Total	Administraciones Públicas			Otros sectores residentes			Instituciones financieras monetarias, incluido Banco de España				
		Total	Préstamos a largo plazo	Préstamos a corto plazo	Total	Préstamos a largo plazo	Préstamos a corto plazo	Total	Banco de España	Otras instituciones financieras monetarias		
										Total	Depósitos a largo plazo	Depósitos a corto plazo
1	2	3	4	5	6	7	8	9	10	11	12	
<b>09</b>	14 820	2 317	3 882	-1 565	-828	9 969	-10 797	13 331	6 146	7 185	24 149	-16 964
<b>10</b>	16 183	5 074	4 626	449	8 866	6 294	2 572	2 242	9 788	-7 545	3 097	-10 642
<b>11</b>	115 991	2 495	3 051	-556	8 372	3 812	4 560	105 123	124 056	-18 933	26 808	-45 741
<b>12</b>	P 57 522	54 959	55 266	-307	-9 001	-6 930	-2 071	11 564	162 366	-150 802	1 579	-152 382
<b>13</b>	P -141 031	7 389	7 298	91	5 756	6 414	-658	-154 176	-123 660	-30 516	-25 296	-5 220
<b>10 //</b>	27 181	1 703	1 623	80	1 882	-837	2 719	23 596	62 313	-38 716	5 591	-44 307
<b>10 ///</b>	-17 381	1 458	719	739	6 480	6 403	76	-25 319	-46 488	21 169	-1 155	22 324
<b>10 IV</b>	3 398	1 435	1 391	45	846	1 701	-856	1 117	-8 208	9 325	-3 715	13 041
<b>11 /</b>	-1 807	88	576	-488	245	-635	879	-2 139	-10 895	8 755	18 611	-9 856
<b>11 //</b>	49 454	859	1 347	-488	1 709	1 081	628	46 886	5 333	41 553	8 564	32 989
<b>11 ///</b>	28 502	644	145	499	6 537	3 727	2 810	21 321	43 260	-21 939	5 618	-27 557
<b>11 IV</b>	39 842	904	983	-79	-118	-361	243	39 056	86 358	-47 303	-5 986	-41 317
<b>12 /</b>	P 60 233	5 470	5 893	-423	1 772	1 876	-103	52 991	101 055	-48 063	1 215	-49 278
<b>12 //</b>	P 92 397	5 643	5 430	213	-1 668	304	-1 971	88 422	132 386	-43 964	1 599	-45 563
<b>12 ///</b>	P -44 253	366	110	256	44	-34	78	-44 662	-8 279	-36 383	-2 410	-33 973
<b>12 IV</b>	P -50 856	43 480	43 833	-353	-9 149	-9 075	-74	-85 188	-62 796	-22 391	1 176	-23 567
<b>13 /</b>	P -49	2 465	2 493	-29	2 357	-958	3 314	-4 871	-40 442	35 571	2 728	32 844
<b>13 //</b>	P -15 394	2 783	2 564	218	2 948	3 883	-935	-21 125	-14 303	-6 822	-14 373	7 551
<b>13 ///</b>	P -63 005	2 240	1 223	1 017	-2 705	312	-3 017	-62 540	-14 074	-48 466	-19 796	-28 670
<b>13 IV</b>	P -62 582	-98	1 017	-1 116	3 157	3 177	-20	-65 640	-54 840	-10 800	6 144	-16 944
<b>14 /</b>	A 22 101	406	412	-6	2 682	1 770	911	19 013	13 687	5 326	-1 367	6 693

## 17. BALANZA DE PAGOS Y POSICION DE INVERSION INTERNACIONAL

### A) Balanza de pagos

	2006	2007	2008	2009	2010	2011	2012	2013
<b>SERVICIOS: INGRESOS</b>	84 761	93 306	97 651	88 754	94 149	102 013	106 451	109 307
Turismo y viajes	40 715	42 061	41 901	38 125	39 621	43 126	43 791	45 505
Transportes	14 414	15 312	16 767	14 271	15 721	16 420	17 166	17 545
Fletes	5 394	5 302	5 471	4 694	5 236	5 612	5 930	6 145
Pasajes	4 966	5 310	5 745	4 593	5 176	5 318	5 656	5 440
Aéreos	4 796	5 071	5 535	4 462	5 063	5 223	5 538	5 316
Terrestres y otros	42	45	23	20	24	26	28	38
Marítimos	128	194	187	111	89	68	89	87
Otros (a)	4 054	4 700	5 551	4 985	5 309	5 491	5 580	5 959
Comunicaciones	1 148	1 244	1 511	1 505	1 600	1 653	1 645	2 025
Construcción	1 741	3 003	3 661	3 013	3 119	3 160	3 878	3 481
Seguros	648	1 110	960	1 266	834	1 009	1 293	1 189
Servicios financieros	3 165	4 298	3 840	3 099	3 452	3 597	3 228	3 514
Servicios informáticos	3 165	3 909	4 174	4 370	4 878	4 822	5 053	5 522
Servicios prestados a las empresas	17 398	20 113	22 432	20 824	22 260	25 223	26 990	27 402
Comerciales (b)	1 650	1 383	1 640	1 825	2 046	1 756	2 592	1 094
Leasing operativo (c)	440	861	737	805	774	914	773	747
Otros servicios prestados a las empresas	15 308	17 870	20 055	18 193	19 439	22 554	23 625	25 561
Servicios personales, culturales y recreativos	986	1 165	1 198	1 198	1 339	1 560	1 771	1 731
Audiovisuales	438	524	512	547	545	683	823	785
Otros servicios culturales y recreativos	549	641	687	652	794	877	948	946
Servicios gubernamentales	633	700	668	584	657	683	646	666
Royalties y rentas de la propiedad intelectual	749	390	539	498	668	761	990	728
<b>SERVICIOS: PAGOS</b>	62 525	70 255	71 861	63 722	66 109	66 732	68 897	68 437
Turismo y viajes	13 266	14 360	13 834	12 086	12 663	12 349	11 913	12 249
Transportes	16 370	16 314	18 014	14 520	16 035	15 683	15 910	15 917
Fletes	10 890	9 840	10 158	7 839	8 723	8 513	8 414	8 143
Pasajes	2 899	3 368	4 633	4 208	4 499	4 336	4 539	4 726
Aéreos	2 794	3 259	4 531	4 122	4 417	4 249	4 468	4 632
Terrestres y otros	37	29	12	13	23	25	23	23
Marítimos	68	81	91	73	58	63	47	70
Otros (a)	2 582	3 106	3 223	2 474	2 813	2 833	2 957	3 048
Comunicaciones	1 873	2 172	2 267	2 154	2 017	2 035	2 126	2 166
Construcción	1 049	1 415	2 071	1 677	1 353	1 106	951	1 090
Seguros	1 539	1 943	1 484	1 585	1 508	1 500	1 510	1 695
Servicios financieros	3 231	3 700	3 580	3 244	3 518	3 477	3 988	3 624
Servicios informáticos	1 683	1 916	1 934	1 777	2 140	2 236	2 322	2 162
Servicios prestados a las empresas	19 651	23 701	24 351	22 626	22 959	24 492	26 540	26 197
Comerciales (b)	1 477	1 521	1 589	1 142	1 106	1 051	1 033	1 025
Leasing operativo (c)	1 192	1 375	866	456	379	365	345	215
Otros servicios prestados a las empresas	16 982	20 806	21 895	21 028	21 474	23 076	25 162	24 958
Servicios personales, culturales y recreativos	1 526	1 764	1 778	1 435	1 579	1 496	1 486	1 496
Audiovisuales	917	1 012	1 018	766	883	884	847	866
Otros servicios culturales y recreativos	609	753	761	669	696	612	639	629
Servicios gubernamentales	332	342	270	334	279	281	258	262
Royalties y rentas de la propiedad intelectual	2 005	2 626	2 276	2 283	2 057	2 077	1 892	1 579

#### 17.16. Transactions in services: By type of service

Véanse notas al final del capítulo

**17.16 Balanza de servicios**  
**Detalle por tipo de servicio**

Millones de euros

2012-I	2012-II	2012-III	2012-IV	2013-I	2013-II	2013-III	2013-IV	
22 208	25 905	32 706	25 632	22 596	26 737	32 807	27 166	<b>SERVICES: CREDITS</b>
7 711	10 687	16 444	8 950	7 868	11 100	17 040	9 497	Travel
4 074	4 318	4 413	4 361	4 044	4 530	4 531	4 440	Transportation
1 528	1 487	1 399	1 516	1 540	1 626	1 448	1 531	Freight
1 353	1 451	1 475	1 377	1 265	1 424	1 414	1 337	Passenger transport
1 334	1 423	1 436	1 345	1 232	1 395	1 379	1 310	Air transport
5	7	7	9	8	6	14	11	Overland and other transport
14	22	31	22	25	24	22	17	Sea transport
1 193	1 379	1 539	1 468	1 239	1 480	1 669	1 571	Other(a)
351	391	437	466	414	565	493	553	Communication services
804	1 149	1 021	903	817	821	841	1 001	Construction services
258	243	329	463	220	304	312	353	Insurance services
783	792	820	832	693	845	871	1 105	Financial services
1 146	1 330	1 234	1 344	1 301	1 404	1 327	1 491	Computer and information services
6 321	6 185	7 165	7 319	6 590	6 363	6 642	7 807	Other business services
629	429	1 055	478	384	29	457	224	Merchanting (b)
69	209	278	217	101	189	250	208	Operational leasing (c)
5 623	5 547	5 832	6 623	6 105	6 146	5 935	7 375	Miscellaneous business, professional and technical
346	452	512	461	348	458	425	500	Personal, cultural and recreational services
160	232	239	192	165	222	146	252	Audiovisual
186	220	273	269	183	236	279	248	Other cultural and recreational services
166	150	141	189	165	155	149	198	Government services
247	208	192	343	137	193	177	222	Royalties and licence fees
16 114	16 471	18 050	18 263	15 821	16 842	17 500	18 273	<b>SERVICES: DEBITS</b>
2 475	2 640	3 749	3 049	2 384	2 613	3 941	3 310	Travel
3 880	4 053	4 052	3 925	3 651	4 072	4 110	4 084	Transportation
2 217	2 109	2 028	2 060	1 998	2 083	2 000	2 061	Freight
964	1 194	1 225	1 156	980	1 230	1 284	1 232	Passenger transport
951	1 178	1 201	1 138	962	1 204	1 256	1 211	Air transport
5	7	5	6	4	6	6	7	Overland and other transport
8	8	18	13	14	20	22	15	Sea transport
699	750	799	708	673	759	826	790	Other (a)
495	583	488	560	451	635	533	548	Communication services
204	276	236	235	224	305	274	287	Construction services
332	443	415	320	306	475	418	495	Insurance services
799	964	1 046	1 179	806	868	845	1 104	Financial services
588	584	639	510	549	519	570	524	Computer and information services
6 388	6 003	6 446	7 704	6 635	6 542	5 954	7 067	Other business services
259	273	246	256	248	252	235	289	Merchanting (b)
71	61	144	69	52	54	54	55	Operational leasing (c)
6 058	5 669	6 055	7 379	6 335	6 235	5 665	6 723	Miscellaneous business, professional and technical
418	346	441	281	368	314	419	395	Personal, cultural and recreational services
274	159	265	150	215	192	206	255	Audiovisual and related services
144	188	176	131	153	122	214	140	Other cultural and recreational services
59	72	61	66	57	61	68	76	Government services
477	505	475	434	390	438	367	384	Royalties and licence fees

EUR millions

**17. BALANCE OF PAYMENTS AND INTERNATIONAL INVESTMENT POSITION**  
**A) Balance of payments**

See notes at the end of the chapter

## 17. BALANZA DE PAGOS Y POSICION DE INVERSION INTERNACIONAL

### A) Balanza de pagos

	2006	2007	2008	2009	2010	2011	2012	2013
<b>SERVICIOS: INGRESOS</b>	84 761	93 306	97 651	88 754	94 149	102 013	106 451	109 307
TOTAL MUNDIAL	84 761	93 306	97 651	88 754	94 149	102 013	106 451	109 307
EUROPA	71 713	77 645	80 460	70 800	74 328	80 553	81 764	85 386
Unión Europea	64 339	68 326	70 499	62 247	65 142	70 706	72 978	75 730
Área del euro	40 501	41 866	44 275	40 930	43 142	46 550	46 431	47 315
Reino Unido	20 389	22 482	22 216	17 818	17 964	19 434	21 650	23 294
Suecia	1 128	1 434	1 348	1 197	1 341	1 584	1 660	1 827
Dinamarca	1 167	1 149	1 232	1 013	1 006	1 066	1 135	1 121
Instituciones europeas	446	459	497	375	413	424	460	368
Países de nueva incorporación del cual:	708	936	930	914	1 277	1 648	1 642	1 805
República Checa	138	155	123	194	195	190	168	185
Hungria	97	100	148	80	68	315	343	347
Polonia	199	266	377	421	558	665	594	711
Resto de Europa del cual:	7 374	9 320	9 961	8 552	9 186	9 847	8 786	9 656
Suiza	4 561	5 956	6 320	5 351	5 793	5 272	3 840	3 747
Noruega	1 168	1 349	1 633	1 117	1 189	1 611	1 604	1 720
Rusia	454	658	989	911	730	1 380	1 802	2 401
Turquía	232	269	222	333	560	685	650	794
AMÉRICA DEL NORTE Y CENTRAL	6 971	7 624	7 844	7 760	9 082	10 004	11 786	11 218
Estados Unidos	4 117	5 222	5 536	5 155	6 690	6 863	8 209	7 647
Canadá	759	602	563	846	382	814	835	861
México	1 094	1 092	1 141	1 152	1 264	1 503	1 708	1 667
AMÉRICA DEL SUR	2 615	2 689	3 341	3 324	4 652	5 187	6 232	4 830
Argentina	518	574	652	519	815	859	900	642
Brasil	579	587	702	925	1 639	1 701	1 493	1 355
Chile	301	344	323	303	59	477	607	425
Colombia	197	254	269	247	355	343	447	506
Venezuela	622	608	839	634	762	887	891	838
ÁFRICA	923	1 354	2 042	2 311	1 570	1 679	1 766	2 301
Egipto	83	102	103	113	94	63	72	63
Magreb	469	631	1 096	1 242	852	796	831	908
ASIA	1 779	2 866	2 729	3 169	3 010	3 357	3 999	4 519
Japón	388	434	417	415	465	473	529	616
China	142	201	215	310	356	481	433	519
Hong-Kong	93	106	53	72	157	186	221	280
Singapur	97	179	197	156	226	258	269	265
Próximo y Medio Oriente	702	1 527	1 507	1 813	1 286	1 317	1 839	1 918
Israel	177	175	175	156	219	254	265	277
Países del Golfo	457	1 281	1 253	1 552	966	946	1 473	1 527
OCEANÍA Y REGIONES POLARES	242	313	309	431	566	567	754	937
Australia	205	266	293	418	554	553	735	915
INSTITUCIONES INTERNACIONALES DISTINTAS DE LAS DE LA UE	373	704	828	786	794	498	...	...
INDETERMINADOS	143	112	98	172	147	167	136	115
<b>Pro memoria</b>								
OCDE	76 747	83 142	86 328	76 665	81 441	88 374	90 982	93 796
NAFTA	5 969	6 916	7 240	7 154	8 335	9 180	10 752	10 175
EFTA	5 943	7 487	8 102	6 539	7 050	6 973	5 514	5 526
OPEP	1 244	2 402	3 206	3 594	2 425	2 663	3 254	3 360
Nuevos países industrializados (NICs)	307	426	375	330	604	732	748	966
ASEAN	220	305	290	243	355	418	514	477
Comunidad de estados independientes	519	755	1 065	1 020	779	1 476	1 978	2 635
Paraísos fiscales	1 337	1 505	1 131	1 373	1 673	1 698	1 853	1 984
MERCOSUR	1 178	1 263	1 699	1 744	2 922	2 881	2 913	2 228
Latinoamérica	4 055	4 107	4 749	4 744	6 270	7 169	8 560	7 098

### 17.17 Transactions in services: Geographical breakdown

Véanse notas al final del capítulo

**17.17 Balanza de servicios**  
**Detalle geográfico de servicios**

Millones de euros

2012-I	2012-II	2012-III	2012-IV	2013-I	2013-II	2013-III	2013-IV	
22 208	25 905	32 706	25 632	22 596	26 737	32 807	27 166	<b>SERVICES: CREDITS</b>
22 208	25 905	32 706	25 632	22 596	26 737	32 807	27 166	TOTAL WORLD
17 111	19 919	25 386	19 348	17 359	20 733	26 435	20 860	EUROPE
15 317	17 855	22 658	17 148	15 379	18 418	23 243	18 690	European Union
9 924	11 282	14 411	10 813	9 797	11 231	14 623	11 664	Euro area
4 200	5 429	6 915	5 105	4 426	5 974	7 131	5 763	United Kingdom
425	367	405	463	455	435	468	470	Sweden
254	293	335	254	263	209	391	259	Denmark
107	117	109	126	94	100	78	97	EU Institutions
406	367	482	387	346	471	552	437	New EU member states
...	...	...	...	...	54	...	...	of wich:
67	83	94	98	69	133	71	74	Czech Republic
118	115	233	127	115	179	240	178	Hungary
1 794	2 064	2 728	2 200	1 979	2 315	3 192	2 170	Poland
793	978	997	1 072	714	925	1 133	975	Rest of Europe
431	310	457	405	473	374	473	400	of wich:
230	410	798	364	470	575	970	385	Switzerland
143	150	205	151	112	217	288	177	Norway
2 506	2 936	3 258	3 086	2 531	2 993	2 811	2 882	Russia
1 557	2 119	2 380	2 153	1 693	2 098	1 865	1 991	Turkey
249	175	218	193	188	203	249	221	CENTRAL AND NORTH AMERICA
432	385	405	485	356	416	458	437	United States
1 230	1 519	1 926	1 557	1 050	1 115	1 372	1 294	Canada
175	259	280	186	124	159	200	158	Mexico
326	419	398	350	282	354	372	348	SOUTH AMERICA
139	84	193	190	...	67	188	123	Argentina
91	112	104	139	116	137	117	136	Brazil
102	269	241	279	252	149	177	260	Chile
440	402	424	500	498	501	619	683	Colombia
...	...	...	...	...	...	...	...	Venezuela
232	191	203	205	223	203	209	273	AFRICA
786	842	1 395	976	972	1 120	1 192	1 235	Egypt
89	140	126	174	130	175	141	170	Maghreb
70	125	152	86	132	123	149	115	ASIA
55	57	57	53	...	62	93	77	Japan
96	...	63	74	70	...	79	73	China
307	348	850	334	445	460	481	532	Hong-Kong
59	61	80	65	63	79	79	56	Singapore
223	263	744	243	361	354	370	442	Near and Middle East
88	245	286	135	140	257	362	178	Israel
84	241	278	131	134	252	357	172	Gulf Countries
...	...	...	...	...	...	...	...	OCEANIA AND POLAR REGIONS
...	...	...	...	...	...	...	...	Australia
...	...	...	...	...	...	...	...	INTERNATIONAL ORGANISATIONS DIFFERENT FROM EU INSTITUTIONS
...	...	...	...	...	...	...	...	UNCLASSIFIED
19 047	22 253	27 774	21 908	19 135	23 085	28 292	23 284	<b>Memorandum items</b>
2 238	2 678	3 004	2 832	2 237	2 717	2 572	2 649	OECD
1 246	1 306	1 468	1 493	1 197	1 314	1 624	1 390	NAFTA
568	731	1 182	773	848	711	829	972	EFTA
231	151	165	200	178	220	300	268	OPEC
141	70	110	193	97	81	148	151	Nuevos países industrializados (NICS)
255	454	874	395	506	634	1 057	438	ASEAN
466	420	457	511	472	440	582	489	Independent states community
640	769	884	620	459	577	620	572	Offshore financial centres
1 804	2 063	2 494	2 200	1 541	1 684	1 979	1 893	MERCOSUR
								Latin America

EUR millions

**17. BALANCE OF PAYMENTS AND INTERNATIONAL INVESTMENT POSITION**  
**A) Balance of payments**

See notes at the end of the chapter

**17. BALANZA DE PAGOS Y POSICION DE INVERSION INTERNACIONAL**  
**B) Balanza de pagos**

	2006	2007	2008	2009	2010	2011	2012	2013
<b>SERVICIOS: PAGOS</b>	62 525	70 255	71 861	63 722	66 109	66 732	68 897	68 437
TOTAL MUNDIAL	62 525	70 255	71 861	63 722	66 109	66 732	68 897	68 437
EUROPA	46 532	53 353	54 259	48 007	49 602	50 425	52 397	52 515
Unión Europea	41 471	47 378	48 317	43 265	44 390	45 876	47 551	47 761
Área del euro	27 745	31 043	33 050	29 002	29 261	29 994	30 664	29 720
Reino Unido	11 525	13 836	12 940	12 189	13 105	12 885	13 966	14 862
Suecia	719	731	651	569	551	532	563	511
Dinamarca	358	449	455	359	340	372	406	336
Instituciones europeas	...	...	...	...	...	...	...	...
Países de nueva incorporación del cual:	1 118	1 314	1 206	1 124	1 119	2 062	1 920	2 299
República Checa	210	229	230	189	186	197	203	193
Hungría	318	363	339	314	292	807	741	799
Polonia	216	309	298	239	242	340	268	278
Resto de Europa del cual:	5 061	5 976	5 941	4 743	5 213	4 549	4 847	4 754
Suiza	2 821	3 629	3 809	2 887	3 229	2 545	2 808	2 540
Noruega	260	268	255	260	249	353	339	280
Rusia	507	477	482	324	414	446	482	628
Turquía	433	469	360	333	380	324	310	439
AMÉRICA DEL NORTE Y CENTRAL	7 849	8 678	9 123	8 017	8 245	8 038	8 247	7 660
Estados Unidos	5 713	6 322	6 834	6 361	6 487	6 513	6 536	5 943
Canadá	663	964	989	577	453	375	406	376
México	637	672	661	510	545	515	651	703
AMÉRICA DEL SUR	1 799	2 070	2 085	1 811	2 031	2 221	2 213	2 206
Argentina	445	486	535	444	416	409	341	231
Brasil	421	469	455	427	529	540	500	557
Chile	190	231	250	182	269	315	253	260
Colombia	163	203	223	192	254	323	384	375
Venezuela	199	159	131	162	103	128	160	158
ÁFRICA	2 130	2 061	2 170	1 887	1 948	1 714	1 902	1 882
Egipto	249	247	224	159	180	92	87	56
Magreb	978	1 045	1 012	909	978	878	809	942
ASIA	3 916	3 838	3 946	3 648	3 955	3 923	3 714	3 781
Japón	507	539	419	357	351	390	288	271
China	1 038	995	1 020	876	1 098	953	938	916
Hong-Kong	269	195	198	179	169	258	263	214
Singapur	121	151	206	123	161	150	126	189
Próximo y Medio Oriente	800	799	1 153	1 257	1 308	1 238	1 162	1 140
Israel	175	177	186	175	207	185	182	161
Países del Golfo	449	458	747	891	840	755	869	891
OCEANÍA Y REGIONES POLARES	181	205	187	138	153	193	253	274
Australia	134	144	155	114	112	132	198	231
INSTITUCIONES INTERNACIONALES DISTINTAS DE LAS DE LA UE	...	84	...	98	...	...	...	...
INDETERMINADOS	108	...	...	116	166	192	158	114
<b>Pro memoria</b>								
OCDE	52 463	60 074	61 341	54 127	56 174	56 701	58 773	57 919
NAFTA	7 013	7 958	8 484	7 448	7 485	7 439	7 593	7 022
EFTA	3 151	3 953	4 109	3 182	3 502	2 924	3 167	2 845
OPEP	1 573	1 473	2 186	2 073	2 010	1 901	2 055	2 196
Nuevos países industrializados (NICs)	715	658	648	526	514	635	598	643
ASEAN	632	625	563	423	502	477	475	529
Comunidad de estados independientes	633	606	615	421	495	567	627	828
Paraísos fiscales	1 698	1 661	1 511	1 321	1 606	1 549	1 569	1 541
MERCOSUR	974	1 106	1 140	1 001	1 086	1 101	989	904
Latinoamérica	2 792	3 078	3 048	2 615	2 861	3 058	3 165	3 257

**17.17 (Continued) Transactions in services:**  
**Geographical breakdown**

Véanse notas al final del capítulo



**17.17 (Continuación) Balanza de servicios  
Detalle geográfico de servicios**

Millones de euros

2012-I	2012-II	2012-III	2012-IV	2013-I	2013-II	2013-III	2013-IV	
16 114	16 471	18 050	18 263	15 821	16 842	17 500	18 273	<b>SERVICES: DEBITS</b>
16 114	16 471	18 050	18 263	15 821	16 842	17 500	18 273	TOTAL WORLD
12 024	12 430	13 724	14 219	12 173	12 883	13 322	14 138	EUROPE
10 832	11 301	12 377	13 041	11 070	11 741	12 156	12 794	European Union
6 933	7 319	7 747	8 665	7 021	7 328	7 521	7 849	Euro area
3 233	3 303	3 858	3 571	3 308	3 558	3 860	4 135	United Kingdom
153	163	124	124	136	110	135	129	Sweden
91	81	158	75	85	81	90	79	Denmark
...	...	...	...	...	...	...	...	EU Institutions
418	426	480	596	507	652	542	598	New EU member states
...	...	...	83	...	...	55	51	of wich:
170	183	204	184	182	267	193	158	Czech Republic
75	69	69	56	71	70	75	62	Hungary
1 193	1 129	1 348	1 177	1 103	1 142	1 166	1 344	Poland
679	634	814	681	578	622	564	777	Rest of Europe
87	106	76	70	54	70	78	78	of wich:
99	117	139	128	128	144	197	160	Switzerland
67	81	82	81	106	127	95	112	Norway
1 955	2 070	2 225	1 997	1 698	1 946	2 022	1 995	Russia
1 533	1 636	1 778	1 588	1 327	1 499	1 568	1 548	Turkey
100	83	109	114	78	98	106	94	CENTRAL AND NORTH AMERICA
149	148	178	176	143	147	206	207	United States
533	538	562	580	496	502	591	617	Canada
98	96	76	71	64	54	60	53	Mexico
123	116	129	131	112	116	168	161	SOUTH AMERICA
60	65	57	72	66	65	63	66	Argentina
105	87	91	101	77	87	101	110	Brazil
...	...	69	...	...	51	...	...	Chile
553	451	429	468	427	529	499	427	Colombia
...	...	...	...	...	...	...	...	Venezuela
227	189	181	211	196	271	260	214	AFRICA
949	855	1 004	906	919	891	984	987	Egypt
64	87	72	65	68	72	69	62	Maghreb
234	218	254	232	227	205	228	256	ASIA
65	...	94	59	...	...	63	68	Japan
...	...	...	...	...	...	...	55	China
321	265	272	304	279	276	316	269	Hong-Kong
68	...	...	...	...	...	...	...	Singapore
215	194	214	245	218	208	250	215	Near and Middle East
65	62	63	64	50	66	67	90	Israel
50	...	55	...	...	53	55	79	Gulf Countries
...	...	...	...	...	...	...	...	OCEANIA AND POLAR REGIONS
...	63	...	...	57	...	...	...	Australia
13 557	14 080	15 443	15 693	13 346	14 268	14 772	15 533	INTERNATIONAL ORGANISATIONS DIFFERENT FROM EU INSTITUTIONS
1 782	1 867	2 066	1 878	1 549	1 744	1 880	1 849	UNCLASSIFIED
772	743	897	755	637	700	649	859	<b>Memorandum items</b>
502	466	547	540	514	566	624	492	OECD
143	132	191	133	142	154	161	185	NAFTA
117	109	141	107	122	123	137	147	EFTA
134	152	175	166	182	189	247	210	OPEC
414	379	439	338	366	370	407	398	New industrialized countries(NICS)
258	243	235	254	208	194	259	244	ASEAN
774	762	812	817	715	752	879	911	Independent states community
								Offshore financial centres
								MERCOSUR
								Latin America

EUR millions

**17. BALANCE OF PAYMENTS AND INTERNATIONAL INVESTMENT POSITION  
B) Balance of payments**

See notes at the end of the chapter

**17. BALANZA DE PAGOS Y POSICIÓN DE INVERSIÓN INTERNACIONAL**  
**17.C Conciliación entre los activos financieros y pasivos frente a otros residentes en la zona del euro**  
**y al resto del mundo y la Posición de Inversión Internacional**

Datos referidos a 2013-IV

Posición de Inversión Internacional  Cuentas financieras	Inversiones de España en el exterior/ <i>Spanish investment abroad</i>										
	Inversión directa/ <i>Direct investment</i>		Inversión de cartera/ <i>Portfolio investment</i>						Otras inversiones/ <i>Other investment</i>		
	Acciones y otras participaciones/ <i>Shares and other equities</i>	Financiación entre empresas relacionadas/ <i>Intercompany debt transactions</i>	Acciones y participaciones/ <i>Equity securities</i>		Bonos y obligaciones/ <i>Bonds and notes</i>		Instos. mercado monetario/ <i>Money market instruments</i>		Préstamos/ <i>Loans</i>		
			Instituciones financieras monetarias/ <i>Monetary financial institutions</i>	Otros sectores residentes/ <i>Other resident sectors</i>	Instituciones financieras monetarias/ <i>Monetary financial institutions</i>	Otros sectores residentes/ <i>Other resident sectors</i>	Instituciones financieras monetarias/ <i>Monetary financial institutions</i>	Otros sectores residentes/ <i>Other resident sectors</i>	Instituciones financieras monetarias/ <i>Monetary financial institutions</i>	Administraciones Públicas/ <i>General government</i>	Otros sectores residentes/ <i>Other resident sectors</i>
1	2	3	4	5	6	7	8	9	10	11	
<b>AF.1 ORO MONETARIO Y DEG . . . . .</b>											
<b>AF.2 EFECTIVO Y DEPÓSITOS. . . . .</b>											
Instituciones financieras monetarias. . . . .											
Otros sectores residentes . . . . .											
<i>Instituciones financieras no monetarias</i>											
<i>Sociedades no financieras . . . . .</i>											
<i>Hogares e instituciones sin fines de lucro . . . . .</i>											
<b>AF.3 VALORES DISTINTOS DE ACCIONES (EXCEPTO AF.34)</b>					103 348	92 186	5 870	968			
Instituciones financieras monetarias. . . . .					103 348		5 870				
Administraciones Públicas . . . . .						1 918					
Otros sectores residentes . . . . .						90 268		968			
<i>Instituciones financieras no monetarias</i>											
<i>Sociedades no financieras . . . . .</i>											
<i>Hogares e instituciones sin fines de lucro . . . . .</i>											
<b>AF.34 DERIVADOS FINANCIEROS . . . . .</b>											
<b>AF.4 PRÉSTAMOS . . . . .</b>		42 772							58 673	40 042	4 905
Instituciones financieras monetarias. . . . .									58 673		
Administraciones Públicas . . . . .										40 042	
Otros sectores residentes . . . . .		42 772									4 905
<i>Instituciones financieras no monetarias</i>											
<i>Sociedades no financieras . . . . .</i>											
<b>AF.5 ACCIONES Y OTRAS PARTICIPACIONES . . . . .</b>	423 638		7 941	116 492							
Instituciones financieras monetarias. . . . .	89 700		7 941								
Administraciones Públicas . . . . .											
Otros sectores residentes . . . . .	333 939			116 492							
<i>Instituciones financieras no monetarias</i>											
<i>Sociedades no financieras . . . . .</i>											
<i>Hogares e instituciones sin fines de lucro . . . . .</i>											
<b>AF.6 RESERVAS TÉCNICAS DE SEGURO . . . . .</b>											
<b>AF.7 OTRAS CUENTAS PENDIENTES DE COBRO . . . . .</b>											
<b>TOTAL ACTIVOS FINANCIEROS DE SECT. RESIDENTES . . . . .</b>	<b>423 638</b>	<b>42 772</b>	<b>7 941</b>	<b>116 492</b>	<b>103 348</b>	<b>92 186</b>	<b>5 870</b>	<b>968</b>	<b>58 673</b>	<b>40 042</b>	<b>4 905</b>

2013 Q4 data

**1. Financial assets of domestic sectors (liabilities of other euro area residents and the rest of the world)**

1. Activos financieros de los sectores residentes (pasivos de otros residentes en la zona del euro y en el resto del mundo)

Millones de euros

Inversiones de España en el exterior/ <i>Spanish investment abroad</i>								Total Posición de Inversión Internacional/ Total International Investment Position	Cuentas financieras/ Financial accounts	Discrepancia/ Discrepancy	International Investment Position			
Otras inversiones/ <i>Other investment</i>					Derivados financieros/ Financial derivatives	Reservas/ Reserve assets	19=1 a 18					20	21=20-19	Financial accounts
Depósitos/ <i>Deposits</i>		Otros activos/ <i>Other assets</i>												
Instituciones financieras monetarias/ Monetary financial institutions	Otros sectores residentes/ Other resident sectors	Instituciones financieras monetarias/ Monetary financial institutions	Administraciones Públicas/ General government	Otros sectores residentes/ Other resident sectors	17	18	19=1 a 18	20	21=20-19					
12	13	14	15	16										
						11 010	11 010			-11 010	<b>AF.1 MONETARY GOLD AND SDRs</b>			
122 203	131 865					2 631	256 698	216 555		-40 143	<b>AF.2 CURRENCY AND DEPOSITS</b>			
122 203	131 865					2 631	124 834 131 865	124 777 91 779 11 299 39 311 41 168		-57 -40 086	Monetary financial institutions Other resident sector Non-monetary financial institutions Non-financial corporations Households and non-profit institutions			
						19 934	222 306	221 557		-749	<b>AF.3 SECURITIES OTHER THAN SHARES (EXCEPT AF.34)</b>			
						19 934	129 152 1 918 91 235	128 403 1 814 91 339 85 501 2 107 3 731		-749 -104 104	Monetary financial institutions General Government Other resident sector Non-monetary financial institutions Non-financial corporations Households and non-profit institutions			
					98 470	12	98 482	23 796		-74 686	<b>AF.34 FINANCIAL DERIVATIVES</b>			
							146 392	220 745		74 353	<b>AF.4 LOANS</b>			
							58 673 40 042 47 677	58 493 35 068 127 184 1 549 125 635		-180 -4 975 79 508	Monetary financial institutions General Government Other resident sector Non-monetary financial institutions Non-financial corporations			
		7 077	10 050	5 060			570 258	570 258		0	<b>AF.5 SHARES AND OTHER EQUITY</b>			
		7 077	10 050	5 060			104 718 10 050 455 490	105 245 11 092 453 920 57 142 370 978 25 800		528 1 042 -1 570	Monetary financial institutions General Government Other resident sector Non-monetary financial institutions Non-financial corporations Households and non-profit institutions			
				6 701			6 701	7 276		575	<b>AF.6 INSURANCE TECHNICAL RESERVES</b>			
								53 781		53 781	<b>AF.7 OTHER ACCOUNTS RECEIVABLE</b>			
122 203	131 865	7 077	10 050	11 760	98 470	33 587	1 311 846	1 313 968		2 123	<b>FINANCIAL ASSETS OF DOMESTIC SECTORS. TOTAL</b>			

EUR millions

17. BALANCE OF PAYMENTS AND INTERNATIONAL INVESTMENT POSITION

17.C Reconciliation between financial assets and liabilities vis-à-vis other euro area residents and the rest of the world and the International Investment Position

**17. BALANZA DE PAGOS Y POSICIÓN DE INVERSIÓN INTERNACIONAL**  
**17.C Conciliación entre los activos financieros y pasivos frente a otros residentes en la zona del euro**  
**y al resto del mundo y la Posición de Inversión Internacional**

Datos referidos a 2013-IV

Cuentas financieras	Posición de Inversión Internacional		Inversiones del exterior en España/Foreign investment in Spain							
	Inversión directa/ Direct investment		Inversión de cartera/ Portfolio investment							
	Acciones y otras partici- paciones/ Shares and other equities	Financiación entre empresas relacionadas/ Intercompany debt transactions	Acciones y participaciones/ Equity securities		Bonos y obligaciones/ Bonds and notes			Instrumentos del mercado monetario/ Money market instruments		
			Instituciones financieras monetarias/ Monetary financial institutions	Otros sectores residentes/ Other resident sectors	Instituciones financieras monetarias/ Monetary financial institutions	Administra- ciones Públicas/ General government	Otros sectores residentes/ Other resident sectors	Instituciones financieras monetarias/ Monetary financial institutions	Administra- ciones Públicas/ General government	Otros sectores residentes/ Other resident sectors
1	2	3	4	5	6	7	8	9	10	
<b>AF.1 ORO MONETARIO Y DEG . . . . .</b>										
<b>AF.22 DEPÓSITOS TRANSFERIBLES. . . . .</b> Instituciones financieras monetarias. . . . .										
<b>AF.29 OTROS DEPÓSITOS . . . . .</b> Instituciones financieras monetarias. . . . . Otros sectores residentes . . . . . Instituciones financieras no monetarias . . . . .										
<b>AF.331 VALORES DISTINTOS DE ACCIONES A CORTO PLAZO</b> Instituciones financieras monetarias. . . . . Administraciones Públicas . . . . . Otros sectores residentes . . . . . Instituciones financieras no monetarias . . . . . Sociedades no financieras. . . . .								<b>1 644</b> 1 644	<b>53 100</b> 53 100	<b>3 500</b> 3 500
<b>AF.332 VALORES DISTINTOS DE ACCIONES A LARGO PLAZO</b> Instituciones financieras monetarias. . . . . Administraciones Públicas . . . . . Otros sectores residentes . . . . . Instituciones financieras no monetarias . . . . . Sociedades no financieras. . . . .					<b>145 874</b> 145 874	<b>266 487</b> 266 487	<b>190 838</b> 190 838			
<b>AF.34 DERIVADOS FINANCIEROS . . . . .</b>										
<b>AF.4 PRÉSTAMOS . . . . .</b> Administraciones Públicas . . . . . Otros sectores residentes . . . . . Instituciones financieras no monetarias . . . . . Sociedades no financieras. . . . . Hogares e instituciones sin fines de lucro . . . . .		<b>111 831</b> 111 831								
<b>AF.5 ACCIONES Y OTRAS PARTICIPACIONES . . . . .</b> Instituciones financieras monetarias . . . . . Otros sectores residentes. . . . . Instituciones financieras no monetarias . . . . . Sociedades no financieras. . . . .	<b>407 343</b>		<b>80 418</b> 80 418	<b>161 125</b> 161 125						
<b>AF.6 RESERVAS TÉCNICAS DE SEGURO . . . . .</b>										
<b>AF.7 OTRAS CUENTAS PENDIENTES DE PAGO . . . . .</b>										
<b>TOTAL PASIVOS DE LOS SECTORES RESIDENTES. . . . .</b>	<b>407 343</b>	<b>111 831</b>	<b>80 418</b>	<b>161 125</b>	<b>145 874</b>	<b>266 487</b>	<b>190 838</b>	<b>1 644</b>	<b>53 100</b>	<b>3 500</b>

2013 Q4 data

**2. Liabilities of domestic sectors (financial assets of other euro area residents and the rest of the world)**

## 2. Pasivos de los sectores residentes (activos financieros de otros residentes en la zona del euro y en el resto del mundo)

Millones de euros

Inversiones del exterior en España/Foreign investment in Spain							Derivados financieros/ Financial derivatives	Total Posición de Inversión Internacional/ Total International Investment Position	Cuentas financieras/ Financial accounts	Discrepancia/ Discrepancy	International Investment Position
Otras inversiones/Other investment											
Préstamos/Loans	Depósitos/Deposits	Otros pasivos/Other liabilities									
Administraciones Públicas/ General government	Otros sectores residentes/ Other resident sectors	Instituciones financieras monetarias/ Monetary financial institutions	Instituciones financieras monetarias/ Monetary financial institutions	Administraciones Públicas/ General government	Otros sectores residentes/ Other resident sectors		18=1 a 17	19	20=19-18		
11	12	13	14	15	16	17					Financial accounts
									-11 010	-11 010	<b>AF.1 MONETARY GOLD AND SDRs</b>
									25 751	25 751	<b>AF.22 TRANSFERABLE DEPOSITS</b> Monetary financial institutions
			522 042			8 791		530 833	461 928	-68 905	<b>AF.29 OTHER DEPOSITS</b>
			522 042			8 791		522 042	461 928	-60 115	Monetary financial institutions
								8 791		-8 791	Other resident sector Non-monetary financial institutions
								58 244	58 923	679	<b>AF.331 SECURITIES OTHER THAN SHARES. SHORT-TERM</b>
								1 644	1 644		Monetary financial institutions
								53 100	54 624	1 524	General Government
								3 500	2 655	-845	Other resident sector
									2 655		Non-monetary financial institutions Non-financial corporations
								603 199	600 918	-2 281	<b>AF.332 SECURITIES OTHER THAN SHARES. LONG-TERM</b>
								145 874	140 888	-4 986	Monetary financial institutions
								266 487	267 170	683	General Government
								190 838	192 860	2 022	Other resident sector
									187 787		Non-monetary financial institutions
									5 073		Non-financial corporations
							95 867	95 867	19 989	-75 878	<b>AF.34 FINANCIAL DERIVATIVES</b>
	97 821	169 512						379 280	438 820	59 541	<b>AF.4 LOANS</b>
	97 821	169 512						97 937	96 580	-1 357	General Government
								281 343	342 240	60 897	Other resident sector
									2 966		Non-monetary financial institutions
									336 258		Non-financial corporations
									3 017		Households and non-profit institutions
								648 887	647 897	-990	<b>AF.5 SHARES AND OTHER EQUITY</b>
									103 966		Monetary financial institutions
									543 931		Other resident sector
									14 418		Non-monetary financial institutions
									529 513		Non-financial corporations
									5 090	5 090	<b>AF.6 INSURANCE TECHNICAL RESERVES</b>
									43 215	43 215	<b>AF.7 OTHER ACCOUNTS PAYABLE</b>
	97 821	169 512	522 042		115	8 791	95 867	2 316 309	2 291 521	-24 788	<b>LIABILITIES OF DOMESTIC SECTORS. TOTAL</b>

EUR millions

### 17. BALANCE OF PAYMENTS AND INTERNATIONAL INVESTMENT POSITION

#### 17.C Reconciliation between financial assets and liabilities vis-à-vis other euro area residents and the rest of the world and the International Investment Position

17. BALANZA DE PAGOS Y POSICIÓN DE INVERSIÓN INTERNACIONAL  
B) Posición de inversión internacional

17.21 Resumen

Saldos a fin de periodo

mm de euros

	Total excepto Banco de España												Banco de España			
	Posición de inversión internacional neta (activos-pasivos) 1=2+13	Posición neta excepto Banco de España (activos-pasivos) 2=3+6+9+12	Inversiones directas			Inversiones de cartera (a)			Otras inversiones			Derivados financieros Posición neta (activos - pasivos) 12	Posición neta Banco de España 13=14 a 16	Reservas 14	Activos netos frente al Euro-sistema 15	Otros activos netos (activos-pasivos) (b) 16
			Posición neta (activos-pasivos) 3=4-5	De España en el exterior (activos) 4	Del exterior en España (pasivos) 5	Posición neta (activos-pasivos) 6=7-8	De España en el exterior (activos) 7	Del exterior en España (pasivos) 8	Posición neta (activos-pasivos) 9=10-11	De España en el exterior (activos) 10	Del exterior en España (pasivos) 11					
<b>06</b>	-648,2	-743,9	-19,3	331,1	350,4	-508,9	455,7	964,6	-206,1	324,9	530,9	-9,6	95,7	14,7	29,4	51,6
<b>07</b>	-822,8	-901,7	-2,6	395,4	398,0	-648,5	438,4	1 086,9	-231,8	379,5	611,3	-18,8	78,9	12,9	1,1	64,9
<b>08</b>	-863,1	-914,0	1,3	424,4	423,2	-603,7	354,2	958,0	-305,1	386,6	691,8	-6,4	50,9	14,5	-30,6	67,0
<b>09</b>	-982,2	-1 026,3	-4,5	434,4	438,9	-693,7	374,3	1 068,1	-327,1	369,6	696,8	-1,0	44,1	19,6	-36,4	60,9
<b>10 /</b>	-972,1	-1 014,4	-6,7	442,1	448,8	-665,8	380,0	1 045,8	-347,7	359,8	707,5	5,7	42,4	20,9	-38,5	60,0
<b>II</b>	-920,1	-896,8	11,8	461,8	450,1	-601,6	352,3	953,9	-318,8	368,7	687,5	12,0	-23,4	24,4	-100,8	53,1
<b>III</b>	-977,1	-997,2	14,4	469,8	455,4	-659,4	333,7	993,1	-356,4	352,1	708,5	4,3	20,2	22,6	-54,3	51,9
<b>IV</b>	-931,5	-961,8	18,6	488,9	470,2	-634,5	311,7	946,2	-348,6	370,5	719,1	2,7	30,3	23,9	-46,1	52,5
<b>11 /</b>	-971,2	-1 010,7	-0,5	486,9	487,3	-665,8	301,8	967,6	-342,8	376,6	719,4	-1,5	39,5	23,2	-35,2	51,5
<b>II</b>	-978,3	-1 010,5	13,6	491,1	477,5	-642,5	293,4	935,9	-381,3	378,9	760,2	-0,3	32,2	23,5	-40,6	49,3
<b>III</b>	-967,7	-962,5	14,2	488,2	474,0	-612,9	274,9	887,8	-371,5	383,9	755,4	7,6	-5,2	27,6	-83,8	51,1
<b>IV</b>	-956,1	-875,1	21,3	507,4	486,1	-584,2	258,1	842,3	-318,2	393,6	711,8	5,9	-81,0	36,4	-170,2	52,8
<b>12 /</b>	-944,2	-759,4	22,3	506,6	484,2	-522,1	270,3	792,4	-262,6	410,7	673,3	2,9	-184,8	36,0	-271,2	50,5
<b>II</b>	-932,3	-617,4	17,8	505,3	487,5	-438,3	254,8	693,1	-201,5	439,0	640,5	4,6	-314,9	41,4	-403,6	47,3
<b>III</b>	-938,6	-629,3	15,5	494,0	478,5	-463,8	254,0	717,8	-183,9	415,7	599,6	2,8	-309,3	40,2	-395,4	45,9
<b>IV</b>	-954,5	-704,2	-6,0	482,6	488,6	-514,2	276,0	790,2	-186,0	419,9	605,9	2,1	-250,3	38,3	-332,6	43,9
<b>13 /</b>	-963,6	-752,5	-11,0	489,7	500,6	-519,7	283,2	802,8	-223,9	420,9	644,8	2,0	-211,1	39,7	-292,1	41,4
<b>II</b>	-964,2	-760,7	-35,2	469,7	504,9	-503,9	280,2	784,1	-223,9	415,4	639,4	2,3	-203,5	35,4	-277,8	38,9
<b>III</b>	-994,5	-801,6	-43,9	467,8	511,8	-551,7	284,6	836,4	-208,1	384,9	593,0	2,2	-192,9	35,3	-263,7	35,5
<b>IV</b>	-1 004,5	-863,4	-52,8	466,4	519,2	-609,5	293,5	903,0	-203,7	380,7	584,5	2,6	-141,1	33,6	-208,9	34,2
<b>14 /</b>	-1 021,3	-868,4	-53,8	466,9	520,7	-601,6	328,0	929,6	-212,5	378,6	591,1	-0,5	-152,9	34,2	-221,9	34,8

Véanse notas al final del capítulo

17. BALANZA DE PAGOS Y POSICIÓN DE INVERSIÓN INTERNACIONAL  
B) Posición de inversión internacional

17.22 Inversiones de España en el exterior

Saldos a fin de periodo

mm de euros

	Total excepto Banco de España												Derivados financieros	Reservas		
	Total 1=2+5+9+10+14+15+16	Inversiones directas			Inversiones de cartera, incluido Banco de España					Otras inversiones, incluido Banco de España						
		Total 2=3+4	Participaciones en el capital 3	Financiación a empresas relacionadas 4	Total, excluido Banco de España (a)				Banco de España 9	Total, excluido Banco de España					Banco de España 14	
					Total 5=6 a 8	Acciones y participaciones en fondos de inversión 6	Bonos y obligaciones 7	Instrumentos del mercado monetario 8		Total 10=11 a 13	Préstamos 11	Depósitos 12				Otros activos 13
<b>06</b>	1 240,6	331,1	307,9	23,2	455,7	133,2	311,9	10,5	50,5	324,9	63,4	249,7	11,8	30,8	33,0	14,7
<b>07</b>	1 340,4	395,4	368,3	27,1	438,4	133,0	298,6	6,8	64,3	379,5	69,0	294,0	16,5	5,2	44,6	12,9
<b>08</b>	1 359,1	424,4	393,4	31,0	354,2	63,1	280,1	11,0	66,2	386,6	74,1	292,6	20,0	4,8	108,3	14,5
<b>09</b>	1 341,5	434,4	404,2	30,2	374,3	78,6	285,2	10,6	60,6	369,6	76,4	274,2	19,1	5,4	77,4	19,6
<b>10 /</b>	1 361,9	442,1	410,9	31,2	380,0	89,3	280,2	10,5	59,8	359,8	76,3	267,2	16,4	5,4	93,9	20,9
<b>II</b>	1 383,7	461,8	428,4	33,4	352,3	87,3	252,9	12,0	52,9	368,7	79,3	272,8	16,6	5,4	118,3	24,4
<b>III</b>	1 356,6	469,8	432,3	37,5	333,7	88,7	237,5	7,5	51,5	352,1	79,1	256,9	16,1	5,4	121,4	22,6
<b>IV</b>	1 347,9	488,9	450,0	38,9	311,7	92,5	213,8	5,4	52,2	370,5	83,5	269,6	17,4	5,6	95,1	23,9
<b>11 /</b>	1 326,0	486,9	448,5	38,4	301,8	92,9	201,5	7,3	51,3	376,6	79,0	281,0	16,6	5,6	80,7	23,2
<b>II</b>	1 325,0	491,1	453,0	38,1	293,4	92,0	195,2	6,2	48,8	378,9	82,8	279,7	16,4	5,6	83,7	23,5
<b>III</b>	1 365,7	488,2	443,5	44,6	274,9	78,4	190,6	6,0	50,7	383,9	85,0	281,2	17,7	5,6	134,8	27,6
<b>IV</b>	1 393,9	507,4	457,7	49,6	258,1	77,8	176,1	4,2	52,4	393,6	92,8	281,9	18,9	5,7	140,2	36,4
<b>12 /</b>	1 412,4	506,6	458,3	48,3	270,3	83,9	182,6	3,8	49,9	410,7	92,4	300,3	18,0	5,7	133,2	36,0
<b>II</b>	1 446,2	505,3	452,9	52,4	254,8	82,4	169,1	3,2	46,7	439,0	111,2	308,9	19,0	5,7	153,3	41,4
<b>III</b>	1 412,0	494,0	443,7	50,3	254,0	86,6	161,9	5,5	45,2	415,7	97,2	297,2	21,3	5,7	157,2	40,2
<b>IV</b>	1 414,1	482,6	433,1	49,4	276,0	89,6	173,0	13,3	42,8	419,9	104,2	293,4	22,2	5,9	148,6	38,3
<b>13 /</b>	1 419,1	489,7	447,2	42,4	283,2	99,8	170,4	12,9	40,5	420,9	102,8	294,8	23,2	5,9	139,4	39,7
<b>II</b>	1 365,3	469,7	430,9	38,9	280,2	105,1	163,0	12,1	38,0	415,4	106,4	283,5	25,5	5,9	120,7	35,4
<b>III</b>	1 330,3	467,8	429,2	38,6	284,6	112,7	158,0	13,9	34,6	384,9	104,4	255,1	25,4	5,9	117,2	35,3
<b>IV</b>	1 311,8	466,4	423,6	42,8	293,5	124,4	162,3	6,8	33,3	380,7	103,6	249,3	27,8	5,9	98,5	33,6
<b>14 /</b>	1 343,6	466,9	423,7	43,2	328,0	140,2	180,5	7,3	33,7	378,6	99,3	248,9	30,3	6,4	95,8	34,2

Véanse notas al final del capítulo

**17. BALANZA DE PAGOS Y POSICIÓN DE INVERSIÓN INTERNACIONAL**  
**B) Posición de inversión internacional**

**17.23 Inversiones de España en el exterior**  
**Inversiones de cartera, incluido Banco de España**  
**Detalle por sectores institucionales**

Saldos a fin de periodo

Millones de euros

	Acciones y participaciones en fondos de inversión					Bonos y obligaciones					Instrumentos del mercado monetario				
	Total	Banco de España	Otras instituciones financieras monetarias	Administraciones públicas	Otros sectores residentes	Total	Banco de España	Otras instituciones financieras monetarias	Administraciones públicas	Otros sectores residentes	Total	Banco de España	Otras instituciones financieras monetarias	Administraciones públicas	Otros sectores residentes
	1=2 a 5	2	3	4	5	6=7 a 10	7	8	9	10	11=12a15	12	13	14	15
<b>06</b>	133 193	-	11 594	-	121 599	357 939	45 991	83 707	15 981	212 260	15 063	4 518	2 809	7	7 728
<b>07</b>	132 954	-	15 425	-	117 530	355 065	56 448	84 238	22 003	192 376	14 693	7 848	2 728	-	4 118
<b>08</b>	63 146	-	11 114	-	52 032	343 914	63 858	83 804	26 225	170 026	13 315	2 309	2 231	-	8 775
<b>09</b>	78 591	-	8 834	-	69 756	345 388	60 233	93 325	14 113	177 717	10 952	366	5 562	0	5 024
<b>10 /</b>	89 281	-	9 542	-	79 739	339 609	59 455	90 220	13 373	176 560	10 888	366	5 052	0	5 470
<b>II</b>	87 320	-	7 413	-	79 907	305 770	52 883	77 324	10 046	165 518	12 047	-	3 932	0	8 115
<b>III</b>	88 730	-	8 229	-	80 500	288 954	51 456	70 526	9 000	157 972	7 476	-	3 559	0	3 917
<b>IV</b>	92 462	-	6 552	-	85 910	265 882	52 076	62 756	8 421	142 629	5 518	97	2 429	0	2 992
<b>11 /</b>	92 922	-	6 357	-	86 566	252 243	50 699	63 984	8 212	129 348	7 937	588	3 959	0	3 389
<b>II</b>	91 969	-	5 177	-	86 792	242 989	47 836	65 931	8 068	121 153	7 242	994	3 693	-	2 554
<b>III</b>	78 371	-	3 880	-	74 492	240 667	50 104	65 927	7 835	116 801	6 565	589	2 812	-	3 165
<b>IV</b>	77 849	-	4 275	-	73 575	227 983	51 920	59 120	7 688	109 255	4 695	468	1 747	19	2 460
<b>12 /</b>	83 926	-	5 132	-	78 794	232 504	49 878	66 936	7 222	108 468	3 755	-	1 970	-	1 786
<b>II</b>	82 442	-	4 235	-	78 207	215 741	46 665	62 699	6 780	99 597	3 250	-	1 093	-	2 156
<b>III</b>	86 616	-	4 288	-	82 327	207 167	45 242	58 796	4 625	98 503	5 484	-	3 985	7	1 493
<b>IV</b>	89 646	-	3 829	-	85 818	215 897	42 850	75 287	2 125	95 635	13 259	-	9 441	789	3 029
<b>13 /</b>	99 808	-	4 236	-	95 571	210 947	40 536	75 935	2 636	91 839	12 947	-	11 565	-	1 382
<b>II</b>	105 065	-	4 673	-	100 391	200 993	37 961	72 282	1 989	88 761	12 093	-	11 127	-	967
<b>III</b>	112 673	-	5 579	-	107 094	192 665	34 648	67 632	1 960	88 424	13 940	-	12 258	-	1 682
<b>IV</b>	124 433	-	7 941	-	116 492	195 534	33 274	70 074	1 918	90 268	6 837	-	5 870	-	968
<b>14 /</b>	140 187	-	8 309	-	131 878	214 251	33 717	79 602	1 905	99 027	7 276	-	6 113	-	1 163

Véanse notas al final del capítulo

**17. BALANZA DE PAGOS Y POSICIÓN DE INVERSIÓN INTERNACIONAL**  
**B) Posición de inversión internacional**

**17.24 Inversiones de España en el exterior**  
**Otras inversiones, incluido Banco de España**  
**Detalle por sectores institucionales**

Saldos a fin de periodo

Millones de euros

	Préstamos				Depósitos				Otros activos financieros	
	Total	Instituciones financieras monetarias	Administraciones Públicas	Otros sectores residentes	Total	Banco de España	Otras instituciones financieras monetarias	Otros sectores residentes	Total	del cual: Otros sectores residentes
	1=2 a 4	2	3	4	5=6 a 8	6	7	8	9	10
<b>06</b>	63 394	52 777	8 798	1 819	280 018	30 333	154 144	95 541	12 210	7 156
<b>07</b>	68 954	58 030	8 917	2 006	298 836	4 793	194 931	99 112	16 924	9 806
<b>08</b>	74 084	61 742	9 440	2 903	296 908	4 352	189 955	102 601	20 422	11 736
<b>09</b>	76 379	62 768	10 295	3 316	278 989	4 786	171 638	102 565	19 724	9 995
<b>10 /</b>	76 290	66 152	6 784	3 355	271 941	4 785	164 140	103 016	17 025	9 457
<b>II</b>	79 330	66 411	9 493	3 426	277 548	4 785	167 849	104 913	17 232	10 245
<b>III</b>	79 096	66 523	9 134	3 438	261 676	4 786	151 476	105 414	16 755	9 876
<b>IV</b>	83 514	66 519	13 373	3 622	274 348	4 786	160 101	109 461	18 232	9 934
<b>11 /</b>	79 047	63 317	12 326	3 404	285 781	4 786	168 387	112 608	17 357	9 854
<b>II</b>	82 780	66 339	13 171	3 270	284 485	4 786	165 713	113 985	17 213	9 587
<b>III</b>	85 049	67 833	13 871	3 345	285 986	4 786	161 146	120 054	18 487	10 090
<b>IV</b>	92 824	69 652	19 766	3 405	286 706	4 787	161 212	120 707	19 816	9 750
<b>12 /</b>	92 410	68 470	20 756	3 185	305 133	4 786	179 600	120 747	18 895	9 316
<b>II</b>	111 203	81 225	26 708	3 270	313 641	4 786	181 842	127 013	19 894	9 777
<b>III</b>	97 196	67 269	26 605	3 323	301 998	4 785	167 781	129 432	22 200	9 739
<b>IV</b>	104 223	64 833	35 713	3 677	298 200	4 785	162 913	130 503	23 304	10 112
<b>13 /</b>	102 847	67 047	31 856	3 944	299 610	4 786	163 222	131 602	24 281	11 106
<b>II</b>	106 416	67 486	34 687	4 242	288 286	4 785	152 666	130 835	26 579	11 209
<b>III</b>	104 424	64 977	34 804	4 642	259 857	4 784	122 851	132 222	26 468	11 088
<b>IV</b>	103 620	58 673	40 042	4 905	254 067	4 787	117 416	131 865	28 888	11 760
<b>14 /</b>	99 332	58 254	35 665	5 414	254 034	5 125	116 616	132 294	31 653	12 504

**17. BALANZA DE PAGOS Y POSICIÓN DE INVERSIÓN INTERNACIONAL**  
**B) Posición de inversión internacional**

**17.25 Inversiones de España en el exterior**  
**Reservas internacionales y**  
**liquidez en moneda extranjera**

*Saldo a fin de periodo*

*Millones de euros*

	Activos de reserva y otros activos en moneda extranjera Valores de mercado					Drenajes netos de liquidez en moneda extranjera (a) (operaciones con vencimiento residual de hasta un año) Valores nominales						
	Total	Banco de España			Tesoro Público	Total	Banco de España			Tesoro Público		
		Total	Activos de reserva (b)	Otros activos en moneda extranjera	Activos en moneda extranjera		Total	Pre-determinados	Contingentes	Total	Pre-determinados	Contingentes
1=2+5	2=3+4	3	4	5	6=7+10	7=8+9	8	9	10=11+12	11	12	
<b>09</b>	19 657	19 657	19 578	79	-	-2 801	-2 708	-2 708	-	-93	-87	-6
<b>10</b>	23 875	23 875	23 905	-30	-	-2 927	-2 919	-2 919	-	-8	-	-8
<b>11</b>	40 536	40 536	36 402	4 134	-	-4 611	-4 253	-4 253	-	-358	-	-358
<b>12</b>	41 053	41 053	38 347	2 706	-	-304	-304	-304	-	-	-	-
<b>13 Feb</b>	42 662	42 662	38 839	3 823	-	-2 213	-2 213	-2 213	-	-	-	-
<b>Mar</b>	43 661	43 661	39 664	3 998	-	-2 269	-2 269	-2 269	-	-	-	-
<b>Abr</b>	42 881	42 881	37 765	5 116	-	-3 217	-3 217	-3 217	-	-	-	-
<b>May</b>	39 244	39 244	37 169	2 074	-	-1	-1	-1	-	-	-	-
<b>Jun</b>	37 600	37 600	35 434	2 166	-	-1	-1	-1	-	-	-	-
<b>Jul</b>	37 878	37 878	35 633	2 246	-	-1	-1	-1	-	-	-	-
<b>Ago</b>	38 458	38 458	36 195	2 263	-	-1	-1	-1	-	-	-	-
<b>Sep</b>	37 521	37 521	35 321	2 200	-	-13	-1	-1	-	-13	-13	-
<b>Oct</b>	37 254	37 254	35 060	2 194	-	-13	-1	-1	-	-12	-12	-
<b>Nov</b>	36 815	36 815	34 544	2 271	-	-13	-1	-1	-	-13	-13	-
<b>Dic</b>	35 851	35 851	33 587	2 265	-	-13	-1	-1	-	-13	-13	-
<b>14 Ene</b>	36 967	36 967	34 733	2 234	-	-14	-1	-1	-	-13	-13	-
<b>Feb</b>	36 613	36 613	34 442	2 171	-	-13	-1	-1	-	-13	-13	-
<b>Mar</b>	36 382	36 382	34 196	2 186	-	-71	-1	-1	-	-71	-71	-
<b>Abr</b>	36 116	36 116	33 957	2 159	-	-71	-1	-1	-	-71	-71	-
<b>May</b>	36 645	36 645	34 463	2 182	-	-72	-1	-1	-	-72	-72	-
<b>Jun</b>	37 011	37 011	34 834	2 177	-	-72	-1	-1	-	-72	-72	-
<b>Jul</b>	37 541	37 541	35 282	2 259	-	-74	-1	-1	-	-73	-73	-
<b>Ago</b>	38 076	38 076	35 768	2 308	-	-75	-1	-1	-	-74	-74	-

Véanse notas al final del capítulo

**17. BALANZA DE PAGOS Y POSICIÓN DE INVERSIÓN INTERNACIONAL**  
**B) Posición de inversión internacional**

**17.26 Inversiones de España en el exterior**  
**Reservas internacionales**

*Saldo a fin de periodo*

	Activos de reserva									Pro memoria								
	Millones de euros									Millones de DEG								
	Total	Divisas convertibles			Posición de reserva en el FMI	DEG	Oro monetario	Derivados financieros	Oro monetario en millones de onzas troy	Posición de reserva en el FMI				Tenencias de DEG			Otros activos frente al FMI	
		Total	Valores	Depósitos						Total	Tramo de reserva	Acuerdos para préstamos	Total	Asignados	Adquisiciones (+) Utilizaciones (-)			
1=2+5 a 8	2=3+4	3	4	5	6	7	8	9	10=11	11=12	12	13	14	15=16	16	17	18	
<b>09</b>	19 578	8 876	8 379	497	541	3 222	6 938	-	9,05	497	497	3 049	2 552	-	2 960	2 828	133	329
<b>10</b>	23 905	9 958	9 424	534	995	3 396	9 555	-	9,05	860	599	3 049	2 450	261	2 935	2 828	107	341
<b>11</b>	36 402	19 972	19 474	498	2 251	3 163	11 017	-	9,05	1 896	1 197	4 023	2 826	699	2 665	2 828	-163	332
<b>12</b>	38 347	21 349	20 848	501	2 412	3 132	11 418	35	9,05	2 069	1 267	4 023	2 757	802	2 687	2 828	-141	314
<b>13 Abr</b>	37 765	22 183	21 655	528	2 344	3 104	10 109	25	9,05	2 030	1 189	4 023	2 835	841	2 689	2 828	-139	312
<b>May</b>	37 169	22 037	21 598	439	2 283	3 087	9 737	25	9,05	1 981	1 154	4 023	2 870	827	2 679	2 828	-149	312
<b>Jun</b>	35 434	21 661	21 079	582	2 349	3 092	8 329	3	9,05	2 042	1 184	4 023	2 840	858	2 687	2 828	-140	304
<b>Jul</b>	35 633	21 331	20 884	446	2 259	3 061	8 984	-2	9,05	1 982	1 126	4 023	2 898	856	2 685	2 828	-143	303
<b>Ago</b>	36 195	21 331	20 894	438	2 229	3 075	9 558	1	9,05	1 947	1 091	4 023	2 933	856	2 686	2 828	-142	303
<b>Sep</b>	35 321	21 013	20 619	394	2 296	3 059	8 955	-1	9,05	2 020	1 159	4 023	2 865	861	2 692	2 828	-135	296
<b>Oct</b>	35 060	20 845	20 425	420	2 278	3 136	8 801	-0	9,05	2 020	1 159	4 023	2 865	861	2 782	2 828	-46	296
<b>Nov</b>	34 544	20 813	20 238	575	2 238	3 143	8 339	11	9,05	1 982	1 113	4 023	2 911	870	2 783	2 828	-44	295
<b>Dic</b>	33 587	20 413	19 934	479	2 152	3 122	7 888	12	9,05	1 924	1 055	4 023	2 969	870	2 792	2 828	-36	286
<b>14 Ene</b>	34 733	21 025	20 565	460	2 139	3 171	8 399	-1	9,05	1 884	1 015	4 023	3 009	870	2 793	2 828	-34	286
<b>Feb</b>	34 442	20 625	20 209	415	2 093	3 020	8 706	-2	9,05	1 869	1 015	4 023	3 009	854	2 696	2 828	-132	283
<b>Mar</b>	34 196	20 568	20 173	395	2 097	3 029	8 497	6	9,05	1 871	1 015	4 023	3 009	856	2 703	2 828	-125	277
<b>Abr</b>	33 957	20 356	19 940	415	2 157	3 024	8 418	2	9,05	1 927	1 026	4 023	2 997	901	2 703	2 828	-125	277
<b>May</b>	34 463	21 012	20 609	403	2 078	3 062	8 314	-2	9,05	1 835	973	4 023	3 051	863	2 705	2 828	-123	275
<b>Jun</b>	34 834	20 946	20 527	419	2 115	3 071	8 704	-3	9,05	1 868	946	4 023	3 077	922	2 713	2 828	-115	267
<b>Jul</b>	35 282	21 340	20 906	434	2 138	3 106	8 693	4	9,05	1 868	946	4 023	3 077	922	2 714	2 828	-113	266
<b>Ago</b>	35 768	21 694	21 330	364	2 106	3 128	8 832	8	9,05	1 829	946	4 023	3 077	883	2 717	2 828	-111	263

Véanse notas al final del capítulo



**17. BALANZA DE PAGOS Y POSICIÓN DE INVERSIÓN INTERNACIONAL**  
**B) Posición de inversión internacional**

**17.27 Inversiones del exterior en España**

*Saldo a fin de periodo*

*Millones de euros*

	Total	Inversiones directas			Inversiones de cartera (a)				Otras inversiones, incluido Banco de España					Derivados financieros
		Total	Acciones y otras participaciones de capital	Financiación a empresas relacionadas	Total	Acciones y participaciones en fondos de inversión	Bonos y obligaciones	Instrumentos del mercado monetario	Total, excluido Banco de España				Banco de España (b)	
									Total	Préstamos	Depósitos pasivos	Otros		
1=2+5+9+13+14	2=3+4	3	4	5=6+7+8	6	7	8	9=10 a 12	10	11	12	13	14	
<b>06</b>	1 888 798	350 438	271 313	79 125	964 580	245 683	703 023	15 874	530 930	149 128	380 546	1 257	281	42 569
<b>07</b>	2 163 230	397 974	307 278	90 696	1 086 940	282 331	778 008	26 601	611 279	167 701	441 691	1 888	3 550	63 487
<b>08</b>	2 222 121	423 152	320 664	102 489	957 955	170 143	749 779	38 033	691 754	182 431	504 878	4 445	35 233	114 027
<b>09</b>	2 323 607	438 877	327 215	111 662	1 068 050	222 619	767 989	77 441	696 782	185 287	507 666	3 829	41 400	78 498
<b>10 /</b>	2 334 000	448 814	329 493	119 320	1 045 768	198 532	763 942	83 295	707 460	186 028	516 890	4 542	43 673	88 286
<b>II</b>	2 303 896	450 091	330 793	119 297	953 895	169 352	719 974	64 569	687 507	191 189	490 477	5 841	105 881	106 522
<b>III</b>	2 333 621	455 432	334 434	120 998	993 143	194 022	734 726	64 395	708 519	198 033	504 282	6 204	59 477	117 049
<b>IV</b>	2 279 326	470 245	346 360	123 885	946 224	181 031	706 725	58 468	719 075	201 546	511 662	5 868	51 323	92 459
<b>11 /</b>	2 297 263	487 345	356 721	130 625	967 645	204 657	702 749	60 240	719 437	199 443	514 314	5 680	40 665	82 170
<b>II</b>	2 303 297	477 487	353 119	124 368	935 853	194 147	685 066	56 640	760 185	201 124	553 302	5 759	45 732	84 040
<b>III</b>	2 333 331	473 952	352 576	121 376	887 762	159 173	678 306	50 283	755 408	209 050	538 479	7 878	89 019	127 191
<b>IV</b>	2 349 941	486 088	360 035	126 053	842 308	162 281	642 899	37 128	711 769	210 460	493 287	8 022	75 360	134 415
<b>12 /</b>	2 356 646	484 246	359 102	125 143	792 433	157 789	599 370	35 274	673 262	217 958	447 078	8 226	276 496	130 209
<b>II</b>	2 378 504	487 522	365 438	122 083	693 063	144 874	523 639	24 550	640 548	223 224	408 926	8 399	408 695	148 677
<b>III</b>	2 350 668	478 489	359 336	119 153	717 788	164 681	526 657	26 450	599 562	222 261	368 414	8 886	400 455	154 374
<b>IV</b>	2 368 593	488 614	372 315	116 299	790 191	178 971	575 624	35 596	605 907	255 859	340 865	9 184	37 486	146 395
<b>13 /</b>	2 382 790	500 613	386 440	114 173	802 839	182 257	581 621	38 921	644 807	259 757	375 318	9 732	297 184	137 347
<b>II</b>	2 329 527	504 885	392 914	111 971	784 069	180 631	560 165	43 272	639 355	265 286	364 943	9 127	282 790	118 428
<b>III</b>	2 324 817	511 752	398 732	113 020	836 369	219 910	565 685	50 774	592 979	264 538	319 439	9 003	268 705	115 011
<b>IV</b>	2 316 309	519 175	407 343	111 831	902 987	241 544	603 199	58 244	584 452	267 333	308 213	8 906	13 829	95 867
<b>14 /</b>	2 364 907	520 659	407 959	112 700	929 600	247 570	630 607	51 423	591 055	269 931	311 936	9 188	27 268	96 324

Véanse notas al final del capítulo

**17. BALANZA DE PAGOS Y POSICIÓN DE INVERSIÓN INTERNACIONAL**  
**B) Posición de inversión internacional**

**17.28 Inversiones del exterior en España**  
**Inversiones de cartera**  
**Detalle por sectores institucionales**

*Saldo a fin de periodo*

*Millones de euros*

	Acciones y participaciones en fondos de inversión			Bonos y obligaciones				Instrumentos del mercado monetario			
	Total	Instituciones financieras monetarias	Otros sectores residentes	Total	Administraciones Públicas	Instituciones financieras monetarias	Otros sectores residentes	Total	Administraciones Públicas	Instituciones financieras monetarias	Otros sectores residentes
<b>06</b>	245 683	95 784	149 899	703 023	191 871	236 038	275 114	15 874	4 836	6 252	4 786
<b>07</b>	282 331	95 561	186 769	778 008	173 266	261 177	343 564	26 601	4 653	21 248	701
<b>08</b>	170 143	53 871	116 272	749 779	198 366	249 209	302 204	38 033	12 480	12 224	13 329
<b>09</b>	222 619	94 782	127 838	767 989	229 085	260 304	278 601	77 441	44 479	14 903	18 059
<b>10 /</b>	198 532	80 339	118 188	763 942	237 246	256 338	270 358	83 295	51 896	16 641	14 758
<b>II</b>	169 352	68 924	100 416	719 974	223 146	239 162	257 666	64 569	39 698	12 157	12 714
<b>III</b>	194 022	74 893	119 128	734 726	232 817	242 943	258 966	64 395	39 437	10 926	14 032
<b>IV</b>	181 031	63 316	117 713	706 725	220 357	237 915	248 454	58 468	36 629	9 910	11 929
<b>11 /</b>	204 657	70 206	134 450	702 749	221 797	235 895	245 057	60 240	37 875	10 640	11 724
<b>II</b>	194 147	67 827	126 320	685 066	215 529	231 979	237 559	56 640	37 245	7 554	11 840
<b>III</b>	159 173	52 183	106 990	678 306	222 439	223 975	231 892	50 283	36 605	6 211	7 466
<b>IV</b>	162 281	50 704	111 577	642 899	211 116	212 924	218 859	37 128	28 534	3 494	5 100
<b>12 /</b>	157 789	50 226	107 562	599 370	191 658	193 463	214 249	35 274	23 602	3 341	8 330
<b>II</b>	144 874	43 817	101 057	523 639	175 453	163 477	184 709	24 550	16 369	2 699	5 481
<b>III</b>	164 681	51 894	112 784	526 657	187 552	154 841	184 264	26 450	20 397	1 899	4 154
<b>IV</b>	178 971	58 490	120 481	575 624	211 325	159 173	205 126	35 596	27 732	1 800	6 064
<b>13 /</b>	182 257	55 288	126 969	581 661	218 596	161 398	201 666	38 921	30 709	1 504	6 708
<b>II</b>	180 631	51 811	128 820	560 165	211 189	154 781	194 196	43 272	34 901	1 407	6 964
<b>III</b>	219 910	71 736	148 173	565 685	228 317	147 186	190 181	50 774	42 458	1 442	6 874
<b>IV</b>	241 544	80 418	161 125	603 199	266 487	145 874	190 838	58 244	53 100	1 644	3 500
<b>14 /</b>	247 570	88 937	158 633	630 607	291 686	152 463	186 458	51 423	44 925	1 938	4 560

Véanse notas al final del capítulo

**17. BALANZA DE PAGOS Y POSICIÓN DE INVERSIÓN INTERNACIONAL**  
**B) Posición de inversión internacional**

**17.29 Inversiones del exterior en España**  
**Otras inversiones, incluido Banco de España**  
**Detalle por sectores institucionales**

*Saldos a fin de periodo*

*Millones de euros*

	Préstamos			Depósitos			Otros pasivos	
	Total	Administraciones Públicas	Otros sectores residentes	Instituciones financieras monetarias			Total (a)	Otros sectores residentes
				Total	Banco de España	Otras instituciones financieras monetarias		
1=2+3	2	3	4=5+6	5	6	7	8	
<b>06</b>	149 128	18 878	130 251	380 826	281	380 546	1 257	1 257
<b>07</b>	167 701	19 916	147 785	445 241	3 550	441 691	1 888	1 888
<b>08</b>	182 431	22 909	159 522	540 111	35 233	504 878	4 445	4 445
<b>09</b>	185 287	26 207	159 081	549 066	41 400	507 666	3 829	3 829
<b>10 /</b>	186 028	26 754	159 274	560 562	43 673	516 890	4 542	4 542
<b>II</b>	191 189	28 504	162 685	596 358	105 881	490 477	5 841	5 841
<b>III</b>	198 033	29 963	168 071	563 760	59 477	504 282	6 204	6 204
<b>IV</b>	201 546	32 197	169 349	562 985	51 323	511 662	5 868	5 868
<b>11 /</b>	199 443	32 350	167 093	554 979	40 665	514 314	5 680	5 616
<b>II</b>	201 124	33 094	168 031	599 034	45 732	553 302	5 759	5 558
<b>III</b>	209 050	34 166	174 885	627 498	89 019	538 479	7 878	7 686
<b>IV</b>	210 460	35 075	175 385	668 647	175 360	493 287	8 022	7 838
<b>12 /</b>	217 958	40 756	177 202	723 575	276 496	447 078	8 226	8 051
<b>II</b>	223 224	46 254	176 970	817 620	408 695	408 926	8 399	8 232
<b>III</b>	222 261	46 617	175 645	768 869	400 455	368 414	8 886	8 728
<b>IV</b>	255 859	90 932	164 927	678 351	337 486	340 865	9 184	9 034
<b>13 /</b>	259 757	93 395	166 362	672 502	297 184	375 318	9 732	9 590
<b>II</b>	265 286	96 086	169 200	647 732	282 790	364 943	9 127	8 995
<b>III</b>	264 538	97 948	166 590	588 144	268 705	319 439	9 003	8 879
<b>IV</b>	267 333	97 821	169 512	522 042	213 829	308 213	8 906	8 791
<b>14 /</b>	269 931	98 203	171 728	539 204	227 268	311 936	9 188	9 082

**17. BALANZA DE PAGOS Y POSICIÓN DE INVERSIÓN INTERNACIONAL**  
**B) Posición de Inversión Internacional**

**17.30 Inversiones del exterior en España. Otras Inversiones.**  
**Préstamos recibidos por las AAPP y OSR.**  
**Detalle por prestatarios**

*Saldos a fin de periodo*

*Millones de euros*

	Administraciones Públicas						Otros sectores residentes					
	Total	Total	Estado	Comunidades Autónomas	Corporaciones Locales	Organismos Autónomos del Estado y Seguridad Social	Total	Empresas de seguros y fondos de pensiones	Instituciones de inversión colectiva y sociedades de valores	Empresas no financieras	Personas físicas	Préstamos entre empresas relacionadas (a)
1=2+7	2=3 a 6	3	4	5	6	7=8a 10+ 11-12	8	9	10	11	12	
<b>05</b>	119 729	18 149	3 261	12 369	1 916	604	101 579	101	3 582	205 191	927	108 223
<b>06</b>	149 128	18 878	3 254	12 679	2 520	424	130 251	86	4 179	243 178	1 175	118 702
<b>07</b>	167 701	19 916	2 473	14 125	3 046	272	147 785	70	5 915	282 597	1 778	142 576
<b>08</b>	182 431	22 909	3 383	16 186	2 945	395	159 522	867	2 365	314 652	2 366	160 727
<b>09 IV</b>	185 287	26 207	1 872	20 453	3 513	368	159 081	1 161	2 020	331 333	2 212	177 645
<b>10 /</b>	186 028	26 754	1 407	21 961	2 955	432	159 274	976	2 494	338 964	2 242	185 402
<b>II</b>	191 189	28 504	1 485	23 603	2 988	427	162 685	978	2 566	343 224	2 266	186 349
<b>III</b>	198 033	29 963	2 306	24 255	2 979	424	168 071	964	2 818	344 851	2 323	182 885
<b>IV</b>	201 546	32 197	2 838	25 873	3 008	478	169 349	1 485	2 760	347 330	2 323	184 550
<b>11 /</b>	199 443	32 350	2 823	25 974	3 050	502	167 093	1 079	2 174	345 254	2 368	183 782
<b>II</b>	201 124	33 094	3 219	26 414	2 965	497	168 031	834	2 243	345 813	2 413	183 273
<b>III</b>	209 050	34 166	3 672	27 046	2 957	490	174 885	835	1 808	352 669	2 432	182 859
<b>IV</b>	210 460	35 075	4 234	27 517	2 859	466	175 385	830	1 886	351 450	2 130	180 911
<b>12 /</b>	217 958	40 756	9 085	28 247	2 965	458	177 202	795	1 986	353 316	2 158	181 053
<b>II</b>	223 224	46 254	14 825	28 066	2 886	477	176 970	797	1 977	350 345	2 202	178 350
<b>III</b>	222 261	46 617	15 364	27 912	2 872	469	175 645	800	2 416	348 457	2 230	178 257
<b>IV</b>	255 859	90 932	59 031	28 576	2 886	439	164 927	906	2 643	334 443	2 331	175 396
<b>13 /</b>	259 757	93 395	52 727	28 461	2 939	9 269	166 362	905	2 345	328 145	2 382	167 415
<b>II</b>	265 286	96 086	55 562	28 330	2 785	9 409	169 200	887	2 097	330 642	2 429	166 855
<b>III</b>	264 538	97 948	57 168	28 236	2 805	9 739	166 590	884	1 837	329 204	2 448	167 784
<b>IV</b>	267 333	97 821	57 387	28 050	2 728	9 656	169 512	876	2 069	332 041	2 481	167 956

Véanse notas al final del capítulo

**17. BALANZA DE PAGOS Y POSICIÓN DE INVERSIÓN INTERNACIONAL**  
**B) Posición de Inversión Internacional**

**17.31 Inversiones del exterior en España. Otras Inversiones.**  
**Préstamos recibidos por las AAPP y OSR.**  
**Detalle por prestamistas**

*Saldos a fin de periodo*

*Millones de euros*

	Total 1=2+7-11	Acreedores oficiales				Otros acreedores				Préstamos entre empresas relacionadas (a) 11	
		Total 2=3 a 6	Administra- ciones Públicas 3	Banco Europeo de Inversiones 4	Eurofima 5	Otros 6	Total 7=8 a 10	Entidades de crédito 8	Empresas no financieras 9		Personas físicas 10
<b>05</b>	119 729	26 131	312	23 809	1 668	341	201 821	105 541	96 131	150	108 223
<b>06</b>	149 128	29 298	474	26 622	1 868	333	238 533	127 690	110 620	223	118 702
<b>07</b>	167 701	31 944	929	28 927	1 806	282	278 333	146 563	131 586	184	142 576
<b>08</b>	182 431	38 184	2 025	33 734	2 176	249	304 974	149 513	155 267	194	160 727
<b>09 IV</b>	185 287	42 794	610	39 533	2 463	187	320 139	150 747	169 094	297	177 645
<b>10 I</b>	186 028	43 433	192	40 642	2 463	135	327 997	152 223	175 451	322	185 402
<b>II</b>	191 189	45 890	270	42 963	2 462	195	331 648	154 108	177 211	329	186 349
<b>III</b>	198 033	47 550	1 011	43 904	2 445	190	333 368	154 838	178 198	332	182 885
<b>IV</b>	201 546	49 955	1 056	46 335	2 388	175	336 141	156 122	179 668	351	184 550
<b>11 I</b>	199 443	51 202	1 089	47 556	2 388	170	332 023	153 587	178 079	358	183 782
<b>II</b>	201 124	52 125	1 526	48 029	2 388	183	332 272	153 796	178 111	364	183 273
<b>III</b>	209 050	53 735	2 029	49 090	2 388	228	338 175	157 631	180 151	392	182 859
<b>IV</b>	210 460	55 590	2 595	50 335	2 388	272	335 781	158 297	177 073	410	180 911
<b>12 I</b>	217 958	62 267	7 525	52 074	2 388	280	336 744	159 700	176 650	394	181 053
<b>II</b>	223 224	68 737	13 304	52 770	2 388	275	332 837	158 652	173 637	548	178 350
<b>III</b>	222 261	70 366	13 879	53 800	2 388	299	330 153	156 923	172 676	554	178 257
<b>IV</b>	255 859	113 730	18 068	53 630	2 268	39 764	317 525	144 713	172 040	771	175 396
<b>13 I</b>	259 757	107 369	9 930	53 545	2 268	41 627	319 822	144 632	174 253	937	167 415
<b>II</b>	265 286	110 924	12 803	54 335	2 268	41 518	321 235	145 740	174 490	1 005	166 855
<b>III</b>	264 538	112 954	13 795	55 372	2 268	41 519	319 386	140 598	177 771	1 017	167 784
<b>IV</b>	267 333	113 077	13 549	55 761	2 268	41 500	322 230	142 263	178 930	1 037	167 956

Véanse notas al final del capítulo

## NOTAS A LOS CUADROS DEL CAPÍTULO 17. BALANZA DE PAGOS Y POSICIÓN DE INVERSIÓN INTERNACIONAL

Tal como se anunció en el calendario de difusión de estadísticas de 2014

([http://www.bde.es/f/webbde/SES/estadis/ficheros/es/calendario\\_2014\\_2s.pdf](http://www.bde.es/f/webbde/SES/estadis/ficheros/es/calendario_2014_2s.pdf)), el próximo 15 de octubre el Banco de España publicará la balanza de pagos correspondiente al mes de julio, así como los detalles de la balanza, la posición de inversión internacional y la deuda externa del segundo trimestre de 2014 (véase nota de prensa del 29 de septiembre 2014 en este sitio web:

[http://www.bde.es/bde/es/secciones/prensa/notas/Notas\\_Informativ/anoactual/index201409.html](http://www.bde.es/bde/es/secciones/prensa/notas/Notas_Informativ/anoactual/index201409.html)). Esa será la primera publicación de las estadísticas exteriores de acuerdo con el Sexto Manual de Balanza de Pagos (MBP6) y con una integración plena de nuevas fuentes de información, por lo que también se revisarán los datos de los últimos años. Esta es la razón por la que ya se había previsto posponer unos días la difusión de estas estadísticas, que habitualmente tiene lugar a finales de cada mes.

Para facilitar al usuario de estas estadísticas la transición al nuevo sistema de información, se han publicado en la página web, en los siguientes enlaces:

<http://www.bde.es/webbde/es/estadis/infoest/bolest17.html>

<http://www.bde.es/webbde/es/estadis/infoest/indeco.html>

las plantillas de los nuevos cuadros del boletín estadístico y de los indicadores económicos, que incluyen el cambio en la frecuencia en la difusión de algunas rúbricas, así como las modificaciones en la nomenclatura de algunas partidas, de acuerdo con la nueva terminología del MBP6.

### Cuadro 17.A

Fuente: Banco de España. Cifras elaboradas según la 5ª edición del Manual de Balanza de Pagos (1993).

- Tanto la variación de activos como la variación de pasivos deben entenderse netas de sus correspondientes amortizaciones.
- Incluye, principalmente, préstamos, depósitos y operaciones simultáneas y con pacto de recompra.
- Un signo negativo (positivo) supone un aumento (disminución) de los activos del Banco de España frente al exterior.

### Cuadro 17.6

- Patentes, derechos de autor, marcas comerciales, alquileres y otros contratos transferibles.

### Cuadro 17.16

- Recoge Los servicios de apoyo y auxiliares al transporte.
- Incluida negociación internacional de mercancías.
- Incluido alquiler de medios de transporte sin tripulación.

### Cuadro 17.17

Nota: Los datos de servicios de la Balanza de Pagos española continúan calculándose, en gran medida, sobre la base del sistema general de información de cobros y pagos exteriores (véase «Balanza de Pagos y Posición de Inversión Internacional de España 2006», capítulo 5.2). Por tanto, la distribución geográfica puede estar distorsionada, en la medida en que refleja los países que intervienen en los cobros y pagos, que no siempre coinciden con los de residencia de quien presta el servicio o lo disfruta.

**Unión Europea:** Instituciones internacionales de la Unión Europea, Banco Central Europeo, Francia, Bélgica, Países Bajos, Alemania, Italia, Reino Unido, Irlanda, Dinamarca, Grecia, Portugal, Luxemburgo, Austria, Finlandia, Suecia, Chipre, República Checa, Estonia, Hungría, Lituania, Letonia, Malta, Polonia, Eslovenia, Eslovaquia, Bulgaria, Rumanía y Croacia, y las correspondientes dependencias de su territorio económico.

**Nuevos Estados miembros:** República Checa, Hungría, Lituania, Letonia, Polonia, Bulgaria, Rumanía y Croacia.

**Zona del euro:** Francia, Bélgica, Luxemburgo, Países Bajos, Alemania, Italia, Irlanda, Portugal, Austria, Finlandia, Grecia, Eslovenia, Malta, Chipre, Eslovaquia, Estonia y Banco Central Europeo.

**Resto de Europa:** Países no incluidos en la Unión Europea.

**Magreb:** Argelia, Marruecos y Túnez.

**Próximo y Medio Oriente:** Arabia Saudí, Armenia, Azerbaiyán, Bahrein, Emiratos Árabes Unidos, Georgia, Irán, Iraq, Israel, Jordania, Kuwait, Omán, Qatar, Libano, Territorios Palestinos Ocupados, Siria y Yemen.

**Países del Golfo:** Arabia Saudí, Bahrein, Emiratos Árabes Unidos, Iraq, Kuwait, Omán, Qatar y Yemen.

**OCDE:** Instituciones internacionales de la Unión Europea, Banco Central Europeo, Francia, Bélgica, Países Bajos, Alemania, Italia, Reino Unido, Irlanda, Dinamarca, Grecia, Portugal, Luxemburgo, Islandia, Noruega, Suecia, Finlandia, Suiza, Austria, Turquía, Estados Unidos de América, Canadá, Japón, Australia, Nueva Zelanda, México, República Checa, Hungría, Polonia, República de Corea, Eslovaquia, Israel, Eslovenia, Chile y Estonia, y las correspondientes dependencias de su territorio económico.

**NAFTA:** Canadá, Estados Unidos de América y México.

**EFTA:** Islandia, Liechtenstein, Noruega y Suiza.

**OPEP:** Arabia Saudí, Argelia, Emiratos Árabes Unidos, Iraq, Irán, Kuwait, Libia, Nigeria, Qatar, Angola, Ecuador y Venezuela.

**Nuevos países industrializados (NICs):** Singapur, República de Corea, Taiwán y Hong-Kong.

**ASEAN:** Brunéi Darussalam, Camboya, Indonesia, Filipinas, Laos, Myanmar (Birmania), Malasia, Singapur, Tailandia y Vietnam.

**Comunidad de Estados Independientes:** Rusia, Ucrania, Bielorrusia, Moldavia, Armenia, Azerbaiyán, Kazajistán, Turkmenistán, Uzbekistán, Tayikistán y Kirguistán.

**Paraísos fiscales:** Andorra, Antigua y Barbuda, Anguila, Antillas Holandesas, Barbados, Bahrein, Bermudas, Bahamas, Belice, Islas Cook, Dominica, Granada, Guernsey, Gibraltar, Hong-Kong, Isla de Man, Jersey, Jamaica, San Cristóbal y Nieves, Islas Caimán, Libano, Santa Lucía, Liechtenstein, Liberia, Islas Marshall, Montserrat, Maldivas, Nauru, Niue, Panamá, Filipinas, Singapur, Islas Turcas y Caicos, San Vicente y las Granadinas, Islas Vírgenes Británicas, Islas Vírgenes de los Estados Unidos, Vanuatu y Samoa.

**MERCOSUR:** Argentina, Brasil, Paraguay y Uruguay.

**Latinoamérica:** Argentina, Bolivia, Brasil, Chile, Colombia, Costa Rica, Cuba, Ecuador, Guatemala, Honduras, México, Nicaragua, Panamá, Perú, Paraguay, El Salvador, Uruguay y Venezuela.

#### **Cuadro 17.21**

a. A partir de diciembre de 2002, los datos de inversión de cartera se calculan con un nuevo sistema de información (véase la Circular del Banco de España

nº 2/2001 y la nota de novedades de los indicadores económicos). En la rúbrica 'acciones y participaciones en fondos de inversión' de los otros sectores residentes la incorporación de los nuevos datos supone una ruptura muy significativa de la serie histórica, tanto en activos financieros como en pasivos, por lo que se ha realizado una revisión desde 1992. Si bien el cambio metodológico que introduce el nuevo sistema afecta también al resto de las rúbricas, su efecto no justifica una revisión completa de las series.

b. No se incluye la contrapartida de la asignación de DEG por parte del FMI. Estas asignaciones (cuyos importes, para el caso español, pueden deducirse del cuadro 17.26) se han recogido siguiendo la metodología establecida en la quinta edición del *Manual de Balanza de Pagos* del FMI, actualmente utilizada para la elaboración de las estadísticas de Balanza de Pagos y de PII. Las asignaciones de DEG se han registrado, por tanto, en la PII como un incremento de los activos de reserva, sin contrapartida en ninguna otra rúbrica, y no se han registrado como transacciones en la BP.

La sexta edición del citado Manual, cuya finalización se ha producido recientemente y que los países irán adoptando progresivamente según sus planes nacionales, establece, por el contrario, que las asignaciones de DEG supondrán, además de incrementos de los activos de reserva, un incremento de los pasivos a largo plazo del país receptor. Por tanto, de acuerdo con este manual, las asignaciones de DEG, deberán registrarse en los activos de reserva y, además, en los pasivos de otra inversión, con lo que la PII neta del país no se verá afectada. Además, tanto la variación de activos de reserva como la de pasivos de otra inversión deberán registrarse como transacciones en la BP. El FMI ha decidido aplicar, en sus publicaciones, el nuevo estándar metodológico para las asignaciones de DEG a partir de la asignación de agosto y septiembre de 2009. Por el contrario, los países pertenecientes a la Unión Europea deben esperar, para adoptar los nuevos criterios metodológicos de contabilización que establece la sexta edición del Manual, a la modificación de los Reglamentos Comunitarios y del BCE que regulan la recopilación y difusión de estadísticas de forma coordinada. Esta modificación está prevista a partir del año 2014, por lo que, hasta dicha fecha, los datos que publicará el FMI sobre España diferirán de los que se difunden en los datos nacionales.

#### **Cuadro 17.22**

Nota: Véase la nota a del cuadro 17.21.

#### **Cuadro 17.23**

Nota: Véase la nota a del cuadro 17.21.

#### **Cuadro 17.25**

a. Un signo negativo (positivo) indica una disminución (aumento) de la liquidez.

b. Este importe coincide con el de la columna 1 del cuadro 17.26.

#### **Cuadro 17.26**

Nota: A partir de enero de 1999 no se consideran activos de reserva los denominados en euros ni los denominados en monedas distintas del euro frente a los residentes en países de la zona del euro, (estas rúbricas figuran en los cuadros 7A, 7.5 y 7.11). Hasta diciembre de 1998, los datos en pesetas se han convertido a euros con el tipo irrevocable. Desde enero de 1999, todos los activos de reserva se valoran a precios de mercado.

Desde enero de 2000 los datos de activos de reserva están elaborados de acuerdo con las nuevas normas metodológicas publicadas por el FMI en el documento 'International Reserves and Foreign Currency Liquidity Guidelines for a Data Template', octubre 2001, (<http://dsbb.imf.org/Applications/web/sddsguide>).

Con esta nueva definición, el importe total de activos de reserva a 31 de diciembre de 1999 hubiera sido de 37.835 millones de euros, en lugar de los 37288 millones de euros que se recogen en la serie.

Las principales rúbricas de los activos de reserva se actualizan en la primera semana de cada mes, con referencia a fin del mes anterior y se difunden en el indicador económico 7.8.

#### **Cuadro 17.27**

a. Véase la nota a del cuadro 17.21.

b. Véase la nota b del cuadro 17.21.

#### **Cuadro 17.28**

Nota: Véase la nota a del cuadro 17.21.

#### **Cuadro 17.29**

a. Véase la nota b del cuadro 17.21.

#### **Cuadro 17.30**

a. Esta serie -no incluida en la col.7, porque los préstamos de matrices extranjeras, o de empresas extranjeras indirectamente relacionadas figuran como inversión directa en la columna 4 del cuadro 17.27, y los préstamos de filiales extranjeras como menor inversión directa en la columna 4 del cuadro 17.22,- no se ha podido deducir de los componentes de las empresas (col. 8 a 10), lo que ha obligado a introducir este ajuste.

#### **Cuadro 17.31**

a. Estos importes están deducidos de la columna 1, pero no de las restantes columnas. (Véase nota del cuadro 17.30).



## CAPÍTULO 18 ESTADÍSTICAS DE ADUANAS

## 18. ESTADÍSTICAS DE ADUANAS

## 18.1 Importaciones/introducciones y exportaciones/expediciones

Ministerio de Hacienda y Administraciones Públicas

Millones de euros

	Importaciones / introducciones			Exportaciones / expediciones			Saldo		
	Total	Energéticas	No energéticas	Total	Energéticas	No energéticas	Total	Energéticas	No energéticas
	1=2+3	2	3	4=5+6	5	6	7=4-1	8=5-2	9=6-3
<b>07</b>	285 038	42 772	242 266	185 023	8 238	176 786	-100 015	-34 535	-65 481
<b>08</b>	283 388	55 480	227 908	189 228	12 032	177 196	-94 160	-43 448	-50 712
<b>09</b>	206 116	34 356	171 761	159 890	6 940	152 950	-46 227	-27 416	-18 811
<b>10</b>	240 056	44 565	195 491	186 780	9 188	177 592	-53 276	-35 377	-17 898
<b>11</b>	263 141	56 835	206 306	215 230	12 919	202 312	-47 910	-43 916	-3 995
<b>12</b>	257 946	62 670	195 275	226 115	16 577	209 537	-31 831	-46 093	14 262
<b>13</b>	250 195	57 487	192 708	234 240	15 567	218 673	-15 955	-41 920	25 965
<b>13 Abr</b>	P 22 041	5 482	16 558	20 398	1 348	19 050	-1 642	-4 134	2 492
<b>May</b>	P 20 918	4 494	16 424	20 891	1 692	19 198	-27	-2 802	2 774
<b>Jun</b>	P 20 955	4 687	16 268	20 848	1 523	19 326	-107	-3 164	3 058
<b>Jul</b>	P 20 647	4 790	15 857	19 861	1 327	18 534	-787	-3 464	2 677
<b>Ago</b>	P 19 025	5 124	13 901	17 216	1 396	15 819	-1 809	-3 728	1 918
<b>Sep</b>	P 21 932	4 846	17 085	19 345	1 245	18 100	-2 587	-3 602	1 015
<b>Oct</b>	P 22 824	4 814	18 009	21 465	1 416	20 049	-1 359	-3 399	2 040
<b>Nov</b>	P 21 078	4 381	16 696	19 319	1 280	18 039	-1 759	-3 102	1 342
<b>Dic</b>	P 20 143	4 127	16 016	18 313	1 047	17 266	-1 830	-3 080	1 251
<b>14 Ene</b>	P 21 253	4 688	16 564	18 434	1 058	17 377	-2 818	-3 630	812
<b>Feb</b>	P 20 948	4 522	16 425	19 325	951	18 375	-1 622	-3 572	1 949
<b>Mar</b>	P 22 686	5 371	17 315	20 633	1 267	19 365	-2 054	-4 104	2 050
<b>Abr</b>	P 21 800	4 677	17 123	19 645	1 099	18 546	-2 155	-3 578	1 423
<b>May</b>	P 22 383	4 774	17 609	20 626	1 293	19 334	-1 756	-3 481	1 725
<b>Jun</b>	P 22 078	4 453	17 625	20 601	1 593	19 009	-1 477	-2 860	1 383
<b>Jul</b>	P 23 411	4 919	18 493	21 585	1 502	20 082	-1 827	-3 416	1 590

## 18. ESTADÍSTICAS DE ADUANAS

## A) Importaciones/introducciones

## 18.2 Por productos

Ministerio de Hacienda y Administraciones Públicas

Millones de euros

	Productos energéticos			Productos no energéticos												
	Total	Inter-medios	De consumo	Total	Bienes intermedios			Bienes de consumo				Bienes de capital				
					Total	Agrícolas	Indus-triales	Total	Alimen-ticios	No duraderos	Duraderos		Total	de los que		
											Total	del cual auto-móviles		Maqui-naria	Trans-porte	
1=2+5	2=3+4	3	4	5=6+9+14	6=7+8	7	8	9=10+12	10	11	12	13	14	15	16	
<b>07</b>	285 038	42 772	42 444	329	242 266	134 999	5 059	129 940	77 921	16 192	26 383	35 346	21 205	29 346	20 163	5 075
<b>08</b>	283 388	55 480	55 237	243	227 908	130 023	5 914	124 110	72 143	16 089	28 403	27 652	15 016	25 741	18 306	3 836
<b>09</b>	206 116	34 356	34 278	77	171 761	93 907	4 716	89 191	61 249	14 590	26 974	19 685	9 264	16 605	12 299	1 253
<b>10</b>	240 056	44 565	44 563	3	195 491	117 423	5 151	112 273	59 555	15 766	21 766	22 024	8 767	18 512	13 289	1 898
<b>11</b>	263 141	56 835	56 813	21	206 306	127 784	6 441	121 343	61 005	16 567	22 544	21 893	9 878	17 517	12 637	1 976
<b>12</b>	257 946	62 670	62 640	30	195 275	121 701	7 033	114 669	57 855	16 396	22 419	19 039	8 086	15 719	11 477	1 427
<b>13</b>	250 195	57 487	57 445	43	192 708	119 618	6 057	113 561	57 086	16 553	22 143	18 389	8 528	16 004	11 600	1 562
<b>13 Abr</b>	P 22 041	5 482	5 482	1	16 558	10 607	557	10 050	4 709	1 410	1 642	1 657	840	1 243	912	109
<b>May</b>	P 20 918	4 494	4 470	24	16 424	10 612	482	10 129	4 568	1 423	1 652	1 492	659	1 245	918	90
<b>Jun</b>	P 20 955	4 687	4 686	0	16 268	10 224	446	9 777	4 644	1 382	1 616	1 646	845	1 401	990	168
<b>Jul</b>	P 20 647	4 790	4 790	0	15 857	9 991	487	9 503	4 658	1 437	1 909	1 313	600	1 208	892	104
<b>Ago</b>	P 19 025	5 124	5 124	0	13 901	8 037	485	7 551	4 793	1 416	2 029	1 348	568	1 071	782	82
<b>Sep</b>	P 21 932	4 846	4 839	7	17 085	10 401	413	9 988	5 264	1 463	2 265	1 535	635	1 421	1 013	154
<b>Oct</b>	P 22 824	4 814	4 806	8	18 009	10 953	530	10 423	5 469	1 506	2 050	1 913	981	1 587	1 116	201
<b>Nov</b>	P 21 078	4 381	4 381	0	16 696	9 999	474	9 524	5 077	1 419	1 827	1 831	846	1 621	1 116	214
<b>Dic</b>	P 20 143	4 127	4 127	0	16 016	9 312	486	8 826	5 006	1 504	1 778	1 723	796	1 698	1 201	212
<b>14 Ene</b>	P 21 253	4 688	4 688	0	16 564	10 250	518	9 732	4 971	1 253	2 026	1 692	812	1 343	982	116
<b>Feb</b>	P 20 948	4 522	4 522	0	16 425	10 084	468	9 615	5 039	1 234	2 092	1 714	819	1 302	946	98
<b>Mar</b>	P 22 686	5 371	5 354	17	17 315	10 550	577	9 973	5 265	1 409	1 987	1 869	1 034	1 500	1 045	148
<b>Abr</b>	P 21 800	4 677	4 620	57	17 123	10 610	468	10 142	5 103	1 430	1 841	1 832	981	1 411	999	129
<b>May</b>	P 22 383	4 774	4 774	0	17 609	10 934	488	10 446	5 179	1 443	1 862	1 873	1 047	1 496	1 063	166
<b>Jun</b>	P 22 078	4 453	4 410	43	17 625	10 787	426	10 361	5 287	1 450	1 917	1 921	1 006	1 551	1 096	170
<b>Jul</b>	P 23 411	4 919	4 918	0	18 493	11 337	503	10 833	5 624	1 515	2 331	1 777	911	1 532	1 105	162





18. ESTADÍSTICAS DE ADUANAS  
A) Exportaciones/expediciones

18.5 Distribución geográfica

Ministerio de Hacienda y Administraciones Públicas

Millones de euros

	Total mundial	Unión Europea (UE 28)								OCDE					Otros países americanos	China	Nuevos países industrializados
		Total	Zona del Euro						Resto de la UE 28		Del cual:			OPEP			
			Total	Del cual:			Del cual:		Total	EEUU	Japón						
				Alemania	Francia	Italia	Total	Reino Unido									
1	2=3+7	3	4	5	6	7	8	9	10	11	12	13	14	15			
07	185 023	131 150	105 707	19 893	34 787	16 475	25 443	14 279	151 486	7 442	1 304	5 449	5 871	2 127	1 727		
08	189 228	131 047	105 261	19 897	34 491	15 177	25 786	13 381	150 862	7 544	1 458	7 091	5 930	2 153	1 799		
09	159 890	110 696	91 316	17 700	30 923	13 070	19 381	10 092	128 018	5 706	1 213	6 280	4 870	1 986	1 953		
10	186 780	126 494	103 737	19 576	33 942	16 489	22 757	11 541	147 500	6 592	1 416	6 880	6 608	2 663	2 481		
11	215 230	142 586	113 647	22 152	37 171	17 542	28 939	14 116	167 553	7 914	1 822	8 683	7 849	3 387	2 514		
12	226 115	143 234	112 941	23 872	36 574	16 798	30 293	14 243	...	9 020	2 096	...	9 231	3 785	3 265		
13	234 240	146 645	114 891	23 561	37 621	16 419	31 754	15 837	174 427	8 679	2 217	12 065	11 050	3 943	3 204		
13 Abr	P	20 398	12 520	9 864	2 028	3 524	1 397	2 655	1 269	15 297	845	207	895	965	378	274	
May	P	20 891	13 175	10 200	2 054	3 221	1 639	2 975	1 624	15 642	821	167	999	992	350	256	
Jun	P	20 848	13 433	10 285	2 085	3 603	1 370	3 148	1 729	15 691	737	191	1 179	1 088	310	229	
Jul	P	19 861	11 698	9 223	1 882	2 912	1 375	2 475	1 259	14 313	786	246	1 214	1 112	355	299	
Ago	P	17 216	10 636	8 188	1 564	2 766	1 117	2 448	1 133	12 563	583	194	924	905	357	238	
Sep	P	19 345	12 568	9 953	2 085	3 098	1 501	2 614	1 233	14 588	691	180	743	871	275	246	
Oct	P	21 465	13 747	10 736	2 182	3 640	1 442	3 010	1 481	16 239	755	272	877	1 048	368	275	
Nov	P	19 319	12 797	10 144	2 086	3 027	1 406	2 654	1 309	14 926	638	166	832	823	287	325	
Dic	P	18 313	11 209	8 830	1 675	2 844	1 176	2 379	1 199	13 820	710	128	898	874	282	317	
14 Ene	P	18 434	11 961	9 446	1 938	3 064	1 328	2 515	1 176	14 134	699	254	729	688	394	315	
Feb	P	19 325	12 417	9 577	2 150	3 027	1 356	2 841	1 593	14 760	818	203	881	905	346	295	
Mar	P	20 633	13 238	10 523	2 213	3 316	1 462	2 715	1 329	15 701	921	204	937	855	284	330	
Abr	P	19 645	12 131	9 570	2 059	2 910	1 331	2 562	1 246	14 737	816	200	1 211	804	324	394	
May	P	20 626	13 109	10 290	2 293	3 182	1 500	2 819	1 454	15 621	946	183	980	854	343	370	
Jun	P	20 601	13 048	10 163	2 105	3 383	1 419	2 885	1 586	15 522	872	261	981	875	360	299	
Jul	P	21 585	13 661	10 702	2 192	3 566	1 589	2 959	1 544	16 322	1 008	222	924	940	354	487	

18. ESTADÍSTICAS DE ADUANAS  
C) Índices de valor unitario

18.6 Importaciones/introducciones

Ministerio de Economía y Competitividad

Base 2005 = 100

	Total	Bienes de consumo				Bienes de capital	Bienes intermedios				
		Total	Alimenticios	No alimenticios	Total		Energéticos	No energéticos			
								Total	Industriales	Agrícolas	
1	2	3	4	5	6	7	8	9	10		
09	96,2	97,1	95,7	97,5	92,4	96,3	99,5	95,2	96,1	104,4	
10	100,7	98,3	100,5	97,4	94,5	102,3	125,2	95,6	96,1	109,1	
11	109,2	103,8	106,3	102,8	93,7	113,0	156,8	100,4	100,2	129,3	
12	114,2	107,2	108,8	106,6	91,3	119,4	172,5	102,8	103,9	131,7	
13	109,4	106,2	110,0	104,7	83,7	113,6	157,4	100,2	101,0	123,6	
12 Dic	115,0	108,8	108,9	108,9	87,1	120,9	169,1	104,5	106,8	138,2	
13 Ene	112,3	107,9	109,1	107,3	87,6	116,9	164,7	100,9	103,3	129,1	
Feb	110,2	106,5	109,3	105,4	85,3	114,5	165,0	100,2	99,9	122,3	
Mar	110,7	105,0	107,2	104,1	90,3	115,2	164,7	100,6	100,9	124,0	
Abr	106,4	103,6	109,3	101,3	78,4	110,8	157,6	96,0	97,1	124,3	
May	104,9	103,6	109,4	101,3	79,4	108,5	134,4	100,4	101,7	123,8	
Jun	109,8	101,4	111,1	97,8	82,5	116,1	161,7	102,8	103,0	123,9	
Jul	108,9	104,7	107,8	103,5	88,5	112,9	152,3	100,5	102,0	121,5	
Ago	109,3	109,4	108,1	110,0	78,7	112,7	159,4	95,0	99,5	124,4	
Sep	112,0	109,9	109,5	110,1	83,4	116,1	165,2	102,0	102,0	121,1	
Oct	108,5	105,8	109,2	104,5	79,8	112,9	158,1	100,3	99,7	123,6	
Nov	109,2	108,5	113,6	106,6	82,8	112,6	152,8	100,9	101,4	113,2	
Dic	111,0	108,3	115,9	105,2	89,6	114,3	156,0	102,2	102,1	130,7	
14 Ene	104,8	104,9	111,0	102,7	85,9	107,2	144,7	95,8	96,8	111,7	
Feb	106,5	105,2	112,6	102,6	79,0	110,3	152,3	98,1	98,6	113,5	
Mar	105,3	102,8	114,3	98,9	71,6	110,4	151,1	97,2	98,9	120,8	
Abr	106,7	105,0	113,2	101,9	79,6	110,6	151,8	99,0	99,0	118,0	
May	105,7	102,8	110,4	100,0	76,0	110,4	149,8	99,1	99,3	118,6	
Jun	107,5	104,3	110,7	101,9	79,2	112,1	152,7	101,1	100,6	118,5	
Jul	107,5	105,2	113,1	102,3	85,8	111,0	154,2	99,0	98,7	119,7	

18. ESTADÍSTICAS DE ADUANAS  
C) Índices de valor unitario

18.7 Exportaciones/expediciones

Ministerio de Economía y Competitividad

Base 2005 = 100

	Total	Bienes de consumo			Bienes de capital	Bienes intermedios				
		Total	Alimenticio	No alimenticio		Total	Energéticos	No energéticos		
								Total	Industriales	Agrícolas
1	2	3	4	5	6	7	8	9	10	
<b>09</b>	101,6	103,2	104,7	102,5	96,9	101,2	104,2	101,0	101,0	95,1
<b>10</b>	103,2	106,4	109,7	104,7	91,4	103,0	122,4	101,8	101,8	95,1
<b>11</b>	108,2	110,4	108,4	111,8	93,0	109,1	159,3	105,3	105,5	100,6
<b>12</b>	110,4	116,7	113,5	118,9	99,3	108,5	162,9	104,5	104,7	98,9
<b>13</b>	110,2	118,0	118,6	118,0	94,2	108,4	152,5	105,1	105,3	97,8
<b>12 Dic</b>	113,4	120,5	115,5	124,5	101,9	110,9	164,9	106,0	107,0	100,2
<b>13 Ene</b>	111,0	117,8	112,1	121,9	91,9	110,1	153,0	107,3	106,9	104,6
<i>Feb</i>	108,8	114,5	117,9	112,8	91,3	108,3	160,7	105,6	104,5	99,6
<i>Mar</i>	107,0	117,1	122,2	114,6	90,7	104,2	145,5	101,2	101,4	86,3
<i>Abr</i>	110,2	117,5	121,5	115,7	88,6	109,8	165,8	105,9	105,9	94,5
<i>May</i>	107,9	117,2	125,5	112,7	89,4	105,7	147,4	101,9	103,0	90,3
<i>Jun</i>	111,5	120,5	125,6	118,4	96,5	108,9	141,9	106,0	106,9	100,1
<i>Jul</i>	111,1	117,5	118,4	117,4	92,9	110,4	160,5	107,0	106,8	104,7
<i>Ago</i>	111,9	120,5	119,3	121,3	96,1	109,6	158,4	105,3	106,3	99,4
<i>Sep</i>	109,3	116,2	117,2	116,2	96,2	107,4	154,4	104,2	104,1	98,1
<i>Oct</i>	112,5	120,6	116,8	123,1	101,0	109,7	152,1	106,6	106,7	100,0
<i>Nov</i>	110,9	117,7	112,7	121,3	97,3	109,3	146,4	106,1	106,9	98,6
<i>Dic</i>	110,7	119,4	115,7	122,1	98,0	107,7	153,2	104,8	104,3	102,4
<b>14 Ene</b>	108,5	116,8	113,6	119,6	89,7	107,0	146,4	104,2	104,2	103,2
<i>Feb</i>	108,5	118,7	117,4	119,7	91,9	105,4	149,0	103,2	102,3	97,3
<i>Mar</i>	110,0	120,6	119,6	121,5	90,5	107,3	152,8	104,0	104,2	92,7
<i>Abr</i>	108,4	117,2	120,0	115,7	92,9	106,0	149,5	103,3	103,0	92,8
<i>May</i>	109,3	118,0	119,7	117,3	91,9	107,2	149,5	104,2	104,3	93,7
<i>Jun</i>	108,6	118,5	117,1	119,5	94,5	105,3	144,2	101,8	102,7	94,8
<i>Jul</i>	109,1	118,2	114,5	120,4	89,2	107,5	144,9	104,5	104,9	102,1



CAPÍTULO 19 TIPOS DE INTERÉS (EXCLUIDOS LOS QUE APARECEN PUBLICADOS EN LOS  
CAPÍTULOS DE MERCADOS FINANCIEROS)

**19. TIPOS DE INTERÉS**  
**A) Tipos de interés legales**

**19.1 (1ª parte) Tipos de interés legales, euríbor, mibor y otros tipos de referencia (a)**

Porcentajes

		Mercado hipotecario: Tipos de referencia oficiales						Otros tipos de referencia del mercado hipotecario			Fecha publicación	
		Interbancarios		Tipo medio préstamos hipotecarios Adquisición de vivienda libre		Interest Rate Swap (IRS) a cinco años	Deuda Pública. Rendimiento interno mercado secundario entre 2 y 6 años	Tipo activo de referencia de cajas de ahorros (Indicador CECA)	Tipo medio préstamos hipotecarios a más de tres años. Adquisición de vivienda libre.(Resol DGTPF de 4/2/1991)		BOE	
		mibor a un año	euríbor a un año	A más de 3 años Entid.de crédito España	Entre 1 y 5 años Entid. de crédito Zona euro (b)				Bancos (c)	Cajas de ahorros (c)	Tipos cols. 1,2,5 y 6	Resto tipos oficiales 3,4 y 7 a 9
						1	2	3				
<b>11</b>	M	2,029	2,006	3,383	...	...	4,025	5,292	3,259	3,498	...	...
<b>12</b>	M	1,111	1,111	3,416	...	...	4,338	5,385	3,282	3,613	...	...
<b>13</b>	M	0,536	0,536	3,353	3,093	1,088	3,108	...	...	...	...	...
<b>13</b>	<i>Ago</i>	0,542	0,542	3,474	2,970	1,291	2,910	5,875	3,298	3,911	3-09-13	19-09-13
	<i>Sep</i>	0,543	0,543	3,467	3,000	1,375	2,816	6,250	3,267	3,940	2-10-13	18-10-13
	<i>Oct</i>	0,541	0,541	3,252	3,050	1,251	2,741	...	...	...	5-11-13	20-11-13
	<i>Nov</i>	0,506	0,506	3,393	3,040	1,087	2,711	...	...	...	3-12-13	19-12-13
	<i>Dic</i>	0,543	0,543	3,287	3,060	1,156	2,603	...	...	...	3-01-14	18-01-14
<b>14</b>	<i>Ene</i>	0,562	0,562	3,274	3,010	1,172	2,427	...	...	...	4-02-14	20-02-14
	<i>Feb</i>	0,549	0,549	3,199	3,010	1,013	2,222	...	...	...	4-03-14	20-03-14
	<i>Mar</i>	0,577	0,577	3,177	2,950	0,998	2,067	...	...	...	2-04-14	22-04-14
	<i>Abr</i>	0,604	0,604	3,181	2,900	0,957	1,888	...	...	...	6-05-14	21-05-14
	<i>May</i>	0,592	0,592	3,164	2,910	0,831	1,720	...	...	...	3-06-14	19-06-14
	<i>Jun</i>	0,513	0,513	3,064	2,860	0,707	1,523	...	...	...	2-07-14	18-07-14
	<i>Jul</i>	0,488	0,488	3,033	2,830	0,643	1,359	...	...	...	2-08-14	21-08-14
	<i>Ago</i>	0,469	0,469	3,021	2,750	0,580	1,213	...	...	...	2-09-14	18-09-14
	<i>Sep</i>	0,362	0,363	...	...	0,488	1,064	...	...	...	2-10-14	...

(a) Los datos de los tipos de referencia oficiales del mercado hipotecario (Orden EHA/2899/2011 y CBE 5/2012) tienen carácter oficial al publicarse en el Boletín Oficial del Estado. Hasta ese momento son provisionales y su difusión en este cuadro se realiza a efectos informativos exclusivamente.

(b) Este tipo se corresponde con el elaborado y publicado por el Banco Central Europeo desplazado un mes a efectos de su utilización como tipo de referencia del mercado hipotecario.

(c) Estos tipos dejaron de tener la consideración de tipos de referencia oficiales del mercado hipotecario para las operaciones formalizadas después de la entrada en vigor de la Orden EHA/2899/2011, de 28 octubre. La ley 14/2013, de 27 de septiembre, establece que a partir del 1 de noviembre estos tipos dejarán de publicarse. Las referencias a estos tipos serán sustituidas según lo recogido en la Disposición adicional decimoquinta de la citada ley.

**19. TIPOS DE INTERÉS**  
**A) Tipos de interés legales**

**19.1 (Cont.)Tipos de interés legales, euríbor, mibor y otros tipos de referencia**

Porcentajes

		Tipos legales				Índices o tipos de referencia para el cálculo del valor de mercado en la compensación por riesgo de tipo de interés de los préstamos hipotecarios (d)											Fecha publicación
		Interés legal	Interés Ley enjuiciamiento civil	Interés de demora a efectos tributarios	Interés de demora en operaciones comerciales Ley 3/04 (c)	Interest Rate Swap (IRS)											
						un año (e)	dos años	tres años	cuatro años	cinco años	siete años	diez años	quince años	veinte años	treinta años	tipos cols. 16 a 25	
		12	13	14	15	16	17	18	19	20	21	22	23	24	25	26	
<b>11</b>	M	4,00	6,00	5,00	8,13	...	...	...	...	...	...	...	...	...	...	...	
<b>12</b>	M	4,00	6,00	5,00	8,00	...	...	...	...	...	...	...	...	...	...	...	
<b>13</b>	M	4,00	6,00	5,00	8,46	0,282	0,518	0,680	0,880	1,088	1,465	1,907	2,336	2,476	2,517	...	
<b>13</b>	<i>Ago</i>	4,00	6,00	5,00	8,50	0,326	0,603	0,807	1,052	1,291	1,680	2,115	2,520	2,630	2,630	5-09-13	
	<i>Sep</i>	4,00	6,00	5,00	8,50	0,318	0,614	0,855	1,124	1,375	1,782	2,221	2,625	2,737	2,739	5-10-13	
	<i>Oct</i>	4,00	6,00	5,00	8,50	0,317	0,567	0,768	1,011	1,251	1,657	2,111	2,542	2,679	2,715	5-11-13	
	<i>Nov</i>	4,00	6,00	5,00	8,50	0,256	0,460	0,629	0,852	1,087	1,514	2,003	2,462	2,616	2,667	3-12-13	
	<i>Dic</i>	4,00	6,00	5,00	8,50	0,297	0,495	0,673	0,911	1,156	1,583	2,069	2,512	2,651	2,668	3-01-14	
<b>14</b>	<i>Ene</i>	4,00	6,00	5,00	8,25	0,305	0,511	0,694	0,932	1,172	1,591	2,066	2,507	2,651	2,684	6-02-14	
	<i>Feb</i>	4,00	6,00	5,00	8,25	0,265	0,446	0,593	0,798	1,013	1,416	1,887	2,335	2,490	2,538	10-03-14	
	<i>Mar</i>	4,00	6,00	5,00	8,25	0,303	0,482	0,617	0,802	0,998	1,374	1,832	2,283	2,445	2,501	10-04-14	
	<i>Abr</i>	4,00	6,00	5,00	8,25	0,301	0,474	0,601	0,773	0,957	1,317	1,763	2,210	2,378	2,441	14-05-14	
	<i>May</i>	4,00	6,00	5,00	8,25	0,257	0,407	0,506	0,658	0,831	1,186	1,632	2,081	2,253	2,321	10-06-14	
	<i>Jun</i>	4,00	6,00	5,00	8,25	0,199	0,331	0,411	0,543	0,707	1,067	1,533	2,003	2,194	2,281	9-07-14	
	<i>Jul</i>	4,00	6,00	5,00	8,15	0,190	0,321	0,392	0,503	0,643	0,963	1,398	1,848	2,039	2,129	11-08-14	
	<i>Ago</i>	4,00	6,00	5,00	8,15	0,174	0,309	0,370	0,463	0,580	0,853	1,243	1,648	1,825	1,916	4-09-14	
	<i>Sep</i>	4,00	6,00	5,00	8,15	...	...	...	...	0,488	...	...	...	...	...	...	

(c) El tipo correspondiente a febrero de 2013 será aplicable hasta el 23 de febrero, y para el resto del mes se aplicará el correspondiente a marzo de 2013, en virtud de la reciente modificación de la Ley 3/04.

(d) Estos tipos de referencia (Orden EHA/2899/2011 y CBE 5/2012) se difunden exclusivamente a efectos informativos hasta su difusión en el Boletín Oficial del Estado.

(e) Este tipo junto con el de la columna 3 se utiliza para el cálculo del diferencial a aplicar en el caso de cancelaciones anticipadas de préstamos.

**19. TIPOS DE INTERÉS**  
**A) Tipos de interés legales**

**19.2 Tipos de interés de referencia del mercado hipotecario (no oficiales) y otros tipos de interés**

Porcentajes

	Tipos referencia mercado hipotecario Resolución DGTFPF 20/6/1986			Deuda pública índice nominal para pagos semestrales (R.DGTFPF 5/12/89)	Preferenciales		Otros tipos de referencia			Régimen fiscal activos financ. Rend.mixto art 3 Ley 14/1985		
	Crédito tipo medio trimestral	Emisión			Bancos	Cajas de ahorros	Crédito al consumo		Tipo pasivo de cajas de ahorros (Indicador CECA)	Plazo igual o inferior a 4 años	Plazo desde 4 a 7 años	Plazo desde 7 a 10 años
		Cédulas hipotecarias	Deuda Púb. interior 3 a 6 años				Bancos	Cajas de ahorros				
1	2	3	4	5	6	7	8	9	10	11	12	
08	5,000	5,983	3,857	3,922	5,53	5,31	9,54	8,80	4,000	3,464	3,884	3,665
09	1,750	3,093	2,563	2,358	5,13	4,74	9,34	8,80	1,875	1,626	2,229	3,092
10	1,750	3,473	3,093	3,098	5,11	4,82	9,80	9,15	2,500	1,821	2,371	3,315
11	2,750	4,187	4,519	4,397	5,27	5,39	9,92	11,19	2,500	3,850	3,591	4,125
12	2,250	4,423	4,334	4,402	...	...	...	...	...	3,076	3,682	4,533
13	2,250	2,542	2,968	2,586	...	...	...	...	...	1,780	2,782	3,602
13 Abr	...	3,566	3,666	3,311	...	...	...	...	...	2,106	2,846	3,918
May	...	3,322	3,300	3,063	...	...	...	...	...	2,106	2,846	3,918
Jun	2,500	3,021	3,258	2,953	...	...	...	...	...	2,106	2,846	3,918
Jul	...	2,889	3,217	2,921	...	...	...	...	...	2,165	2,874	3,812
Ago	...	2,582	3,155	2,889	...	...	...	...	...	2,165	2,874	3,812
Sep	2,500	2,593	3,128	2,796	...	...	...	...	...	2,165	2,874	3,812
Oct	...	2,578	3,120	2,722	...	...	...	...	...	1,780	2,782	3,602
Nov	...	2,492	3,062	2,692	...	...	...	...	...	1,780	2,782	3,602
Dic	2,250	2,542	2,968	2,586	...	...	...	...	...	1,780	2,782	3,602
14 Ene	...	3,124	2,645	2,412	...	...	...	...	...	1,746	2,158	3,278
Feb	...	3,033	2,424	2,210	...	...	...	...	...	1,746	2,158	3,278
Mar	2,500	2,870	2,238	2,056	...	...	...	...	...	1,746	2,158	3,278
Abr	...	2,764	2,055	1,879	...	...	...	...	...	1,065	1,593	2,675
May	...	2,034	1,939	1,712	...	...	...	...	...	1,065	1,593	2,675
Jun	2,250	2,055	1,707	1,517	...	...	...	...	...	1,065	1,593	2,675
Jul	...	2,046	1,607	1,355	...	...	...	...	...	0,701	1,122	2,240
Ago	...	1,970	1,477	1,209	...	...	...	...	...	0,701	1,122	2,240
Sep	...	...	...	...	...	...	...	...	...	0,701	1,122	2,240

**19. TIPOS DE INTERES**  
**B) Tipos de interés aplicados por las IFM a residentes en la UEM**

**19.3 Tipos de interés (TAE y TEDR) de nuevas operaciones. Préstamos y créditos a hogares e ISFLSH. Entidades de crédito y EFC (a)**

Porcentajes

	T E D R														T A E			
	Descu- bier- tos y líneas de crédito (b)	Crédito a la vivienda					Crédito al consumo				Crédito para otros fines				Vivien- da	Consumo (c)	Otros fines	
		Tipo medio ponderado	Hasta 1 año	Más de 1 y hasta 5 años	Más de 5 y hasta 10 años	Más de 10 años	Tipo medio ponderado (c)	Hasta 1 año (c)	Más de 1 y hasta 5 años	Más de 5 años	Tipo medio ponderado	Hasta 1 año	Más de 1 y hasta 5 años	Más de 5 años				
1	2	3	4	5	6	7	8	9	10	11	12	13	14	15	16	17		
09	R	12,34	2,53	2,45	3,06	7,17	4,03	9,28	9,72	8,08	9,08	4,48	4,25	4,84	7,19	2,62	9,72	4,95
10		4,72	2,60	2,52	2,94	7,07	2,87	6,92	5,06	8,07	8,97	5,16	4,92	5,42	7,46	2,66	7,47	5,64
11		5,28	3,58	3,47	3,97	8,99	4,85	8,57	6,87	10,13	9,38	5,94	5,61	6,33	8,22	3,66	9,11	6,29
12		4,92	2,81	2,66	3,05	5,82	4,86	7,76	5,72	9,39	9,16	5,81	5,78	5,19	7,70	2,93	8,31	6,23
13		4,85	2,99	2,84	3,13	5,85	4,62	8,90	6,38	9,84	9,54	5,58	5,13	6,63	7,95	3,16	9,52	5,92
13 Jun		5,05	3,04	2,91	2,97	6,36	5,77	8,73	6,24	9,58	9,65	5,96	5,86	5,57	7,89	3,16	9,49	6,42
Jul		5,06	3,00	2,82	3,07	6,04	5,77	9,23	6,86	10,65	9,56	6,17	5,98	6,13	8,07	3,19	9,82	6,66
Ago		4,93	3,01	2,83	3,16	6,63	5,74	9,46	7,25	10,76	9,78	6,47	6,13	6,69	7,94	3,27	10,06	6,85
Sep		4,94	3,00	2,78	3,15	6,67	5,66	9,22	6,90	10,40	9,67	6,19	5,79	6,58	8,02	3,20	9,93	6,63
Oct		4,97	2,99	2,75	3,21	6,33	5,18	9,16	6,61	10,38	9,64	6,17	5,84	6,37	7,60	3,12	9,86	6,54
Nov		5,07	3,03	2,80	3,25	6,00	4,95	9,14	6,70	10,52	9,64	5,88	5,46	6,47	7,87	3,19	9,76	6,17
Dic		4,85	2,99	2,84	3,13	5,85	4,62	8,90	6,38	9,84	9,54	5,58	5,13	6,63	7,95	3,16	9,52	5,92
14 Ene		4,98	3,15	2,99	3,40	6,01	4,29	9,01	6,78	10,66	9,70	5,72	5,33	6,83	7,70	3,32	9,63	6,13
Feb		4,93	3,12	2,93	3,28	6,07	4,98	9,19	6,75	10,28	9,92	5,65	5,21	6,42	7,78	3,28	9,98	6,02
Mar		4,95	3,13	2,99	3,18	6,59	5,11	8,93	6,34	10,04	9,77	5,58	5,21	6,15	7,25	3,31	9,62	5,97
Abr		5,01	3,03	2,83	3,20	6,36	4,78	8,82	6,34	9,95	9,64	5,62	5,34	6,10	6,65	3,19	9,65	6,03
May		5,04	3,01	2,84	3,12	6,58	4,91	8,94	6,15	10,19	9,78	5,59	5,22	6,27	6,68	3,18	9,63	6,01
Jun		5,18	3,11	3,00	3,15	6,95	4,67	8,68	6,01	9,60	9,60	5,47	5,17	5,79	6,84	3,29	9,45	5,88
Jul		5,03	2,94	2,71	3,11	6,76	4,70	8,71	5,99	9,88	9,46	5,34	5,00	5,80	6,79	3,08	9,38	5,73
Ago	P	4,96	2,93	2,73	3,05	7,09	4,67	9,02	6,03	10,08	9,49	5,67	5,43	5,87	6,96	3,07	9,84	6,08

Nota: Los plazos van referidos al período inicial de fijación del tipo. Por ejemplo, un préstamo a 15 años a tipo variable revisable anualmente, se clasifica en el plazo 'hasta un año'.

a. TAE:Tasa anual equivalente. TEDR:Tipo efectivo definición restringida, que equivale a TAE sin incluir comisiones.

b. Hasta mayo de 2010, inclusive, esta columna incluye sólo descubiertos en cuenta (véase nota de novedades del Boletín Estadístico de julio-agosto de 2010).

c. Hasta mayo de 2010, inclusive, esta columna incluye el crédito concedido a través de tarjetas de crédito (véase nota de novedades del Boletín Estadístico de julio-agosto de 2010).

**19. TIPOS DE INTERES**  
**B) Tipos de interés aplicados por las IFM a residentes en la UEM**

**19.4 Tipos de interés (TAE y TEDR) de nuevas operaciones. Préstamos y créditos a hogares e ISFLSH. Entidades de depósito (a)**

Porcentajes

	T E D R														T A E		
	Descu- bier- tos y líneas de crédito (b)	Crédito a la vivienda					Crédito al consumo				Crédito para otros fines				Vivien- da	Consumo (c)	Otros fines
		Tipo medio ponde- rado	Hasta 1 año	Más de 1 y hasta 5 años	Más de 5 y hasta 10 años	Más de 10 años	Tipo medio ponde- rado (c)	Hasta 1 año (c)	Más de 1 y hasta 5 años	Más de 5 años	Tipo medio ponde- rado	Hasta 1 año	Más de 1 y hasta 5 años	Más de 5 años			
1	2	3	4	5	6	7	8	9	10	11	12	13	14	15	16	17	
<b>09</b>	12,34	2,52	2,44	2,99	7,17	4,03	10,28	11,08	8,61	9,28	4,45	4,25	4,75	7,14	2,61	10,79	4,92
<b>10</b>	R 4,74	2,62	2,52	2,93	7,04	2,86	7,49	5,90	8,38	9,17	5,11	4,90	5,32	7,21	2,70	8,14	5,59
<b>11</b>	5,28	3,56	3,46	3,93	8,98	4,88	8,32	6,26	9,93	9,49	5,87	5,59	6,16	8,06	3,65	9,08	6,22
<b>12</b>	4,92	2,81	2,66	3,02	5,82	4,86	7,34	4,85	9,08	9,15	5,75	5,76	4,95	7,70	2,92	8,06	6,18
<b>13</b>	4,85	2,95	2,83	3,12	5,85	4,62	8,58	5,39	9,46	9,39	5,46	5,11	6,10	7,82	3,15	9,40	5,80
<b>13 Jun</b>	5,05	2,98	2,91	2,93	6,36	5,77	8,76	6,47	9,23	9,63	5,87	5,84	5,26	7,79	3,15	9,81	6,33
<b>Jul</b>	5,06	2,94	2,82	3,01	6,04	5,79	8,97	6,40	10,16	9,44	6,06	5,96	5,67	7,97	3,16	9,83	6,55
<b>Ago</b>	4,93	2,96	2,81	3,13	6,63	5,74	9,16	6,42	10,10	9,76	6,30	6,10	5,99	7,85	3,25	10,06	6,69
<b>Sep</b>	4,94	2,94	2,77	3,11	6,67	5,66	8,93	5,98	10,11	9,59	6,04	5,75	6,08	7,90	3,18	9,89	6,48
<b>Oct</b>	4,97	2,94	2,74	3,19	6,33	5,18	8,84	6,02	9,93	9,57	6,02	5,80	5,90	7,48	3,11	9,78	6,39
<b>Nov</b>	5,07	2,98	2,79	3,22	6,00	4,95	8,58	5,49	9,94	9,49	5,74	5,43	5,95	7,78	3,17	9,45	6,04
<b>Dic</b>	4,85	2,95	2,83	3,12	5,85	4,62	8,58	5,39	9,46	9,39	5,46	5,11	6,10	7,82	3,15	9,40	5,80
<b>14 Ene</b>	4,98	3,12	2,98	3,39	6,01	4,29	8,55	5,78	10,27	9,66	5,60	5,30	6,25	7,58	3,31	9,38	6,01
<b>Feb</b>	4,93	3,06	2,92	3,27	6,07	5,03	8,71	5,51	9,92	9,84	5,52	5,17	5,93	7,71	3,27	9,74	5,89
<b>Mar</b>	4,95	3,09	2,98	3,17	6,59	5,16	8,50	5,42	9,69	9,71	5,47	5,18	5,75	7,14	3,30	9,41	5,86
<b>Abr</b>	5,01	2,99	2,82	3,19	6,36	4,80	8,38	5,40	9,60	9,50	5,52	5,32	5,72	6,58	3,18	9,46	5,93
<b>May</b>	5,04	2,97	2,83	3,11	6,58	4,94	8,53	5,31	9,78	9,67	5,48	5,20	5,86	6,62	3,16	9,47	5,90
<b>Jun</b>	5,18	3,09	3,00	3,14	6,95	4,68	8,22	5,24	9,02	9,46	5,39	5,15	5,42	6,80	3,27	9,25	5,80
<b>Jul</b>	5,03	2,90	2,70	3,09	6,76	4,71	8,20	5,30	9,31	9,20	5,25	4,98	5,45	6,75	3,07	9,08	5,64
<b>Ago</b>	P 4,96	2,90	2,72	3,04	7,09	4,68	8,58	5,54	9,69	9,20	5,56	5,41	5,42	6,87	3,06	9,64	5,97

Nota: Los plazos van referidos al período inicial de fijación del tipo. Por ejemplo, un préstamo a 15 años a tipo variable revisable anualmente, se clasifica en el plazo 'hasta un año'.

a. TAE:Tasa anual equivalente. TEDR:Tipo efectivo definición restringida, que equivale a TAE sin incluir comisiones.

b. Hasta mayo de 2010, inclusive, esta columna incluye sólo descubiertos en cuenta (véase nota de novedades del Boletín Estadístico de julio-agosto de 2010).

c. Hasta mayo de 2010, inclusive, esta columna incluye el crédito concedido a través de tarjetas de crédito (véase nota de novedades del Boletín Estadístico de julio-agosto de 2010).

**19. TIPOS DE INTERES**  
**B) Tipos de interés aplicados por las IFM a residentes en la UEM**

**19.6 Tipos de interés (TAE y TEDR) de nuevas operaciones. Préstamos y créditos a las sociedades no financieras. Entidades de crédito y EFC (a)**

Porcentajes

	T E D R									T A E	
	Descu- bier- tos y líneas de crédito (b)	Otros créditos hasta 1 millón de euros				Otros créditos de más 1 millón de euros				Créditos hasta 1 millón de euros	Créditos de más de 1 millón de euros
		Tipo medio ponde- rado	Hasta 1 año	Más de 1 y hasta 5 años	Más de 5 años	Tipo medio ponde- rado	Hasta 1 año	Más de 1 y hasta 5 años	Más de 5 años		
1	2	3	4	5	6	7	8	9	10	11	
<b>09</b>	19,99	3,69	3,63	4,79	3,86	2,32	2,16	3,10	3,09	4,24	2,41
<b>10</b>	R 3,42	3,88	3,78	5,31	5,14	2,58	2,57	2,41	2,95	4,40	2,71
<b>11</b>	4,15	5,02	4,95	6,19	6,63	3,36	3,36	3,07	4,26	5,39	3,53
<b>12</b>	3,52	4,93	4,91	5,65	4,43	2,72	2,61	4,59	3,08	5,35	3,00
<b>13</b>	3,38	4,83	4,79	5,23	6,01	2,73	2,69	2,74	3,86	5,18	2,83
<b>13 Jun</b>	3,59	5,10	5,05	5,52	6,44	2,60	2,55	3,33	3,00	5,49	2,83
<b>Jul</b>	3,48	5,20	5,17	5,46	5,75	2,91	2,92	2,93	2,56	5,62	3,03
<b>Ago</b>	3,44	5,01	4,97	5,53	6,76	2,65	2,58	4,04	2,63	5,40	2,80
<b>Sep</b>	3,38	5,01	4,98	5,49	6,44	2,28	2,29	1,76	3,55	5,39	2,41
<b>Oct</b>	3,53	5,08	5,04	5,50	6,89	3,13	3,05	3,12	6,20	5,39	3,32
<b>Nov</b>	3,34	4,96	4,93	5,16	6,74	3,52	3,48	3,84	4,27	5,24	3,65
<b>Dic</b>	3,38	4,83	4,79	5,23	6,01	2,73	2,69	2,74	3,86	5,18	2,83
<b>14 Ene</b>	3,31	5,03	5,01	5,14	6,54	2,79	2,78	3,32	3,53	5,42	2,90
<b>Feb</b>	3,24	4,87	4,88	4,65	5,14	2,88	2,86	3,49	3,81	5,21	2,93
<b>Mar</b>	3,17	5,07	5,07	5,00	5,37	2,82	2,78	3,49	3,94	5,43	2,91
<b>Abr</b>	3,23	4,95	4,95	4,77	5,68	2,93	2,92	3,41	3,24	5,32	3,05
<b>May</b>	3,05	4,79	4,80	4,68	4,88	2,75	2,73	3,35	3,27	5,13	2,92
<b>Jun</b>	3,12	4,59	4,59	4,58	4,44	2,95	2,85	3,96	4,13	4,92	3,01
<b>Jul</b>	2,91	4,56	4,58	4,17	4,78	2,81	2,84	2,27	3,92	4,93	2,92
<b>Ago</b>	P 2,83	4,47	4,48	4,18	4,41	2,87	2,87	2,89	3,22	4,80	3,10

Nota: Los plazos van referidos al período inicial de fijación del tipo. Por ejemplo, un préstamo a 15 años a tipo variable revisable anualmente, se clasifica en el plazo 'hasta un año'.

a. TAE:Tasa anual equivalente. TEDR:Tipo efectivo definición restringida, que equivale a TAE sin incluir comisiones.

b. Hasta mayo de 2010, inclusive, esta columna incluye sólo descubiertos en cuenta (véase nota de novedades del Boletín Estadístico de julio-agosto de 2010).



**19. TIPOS DE INTERES**  
**B) Tipos de interés aplicados por las IFM a residentes en la UEM**

**19.7 Tipos de interés (TAE y TEDR) de nuevas operaciones. Préstamos y créditos a las sociedades no financieras. Entidades de depósito (a)**

Porcentajes

	T E D R									T A E	
	Descu- bier- tos y líneas de crédi- to (b)	Otros créditos hasta 1 millón de euros			Otros créditos de más 1 millón de euros				Créditos hasta 1 millón de euros	Créditos de más de 1 millón de euros	
		Tipo medio ponde- rado	Hasta 1 año	Más de 1 y hasta 5 años	Más de 5 años	Tipo medio ponde- rado	Hasta 1 año	Más de 1 y hasta 5 años			Más de 5 años
1	2	3	4	5	6	7	8	9	10	11	
<b>09</b>	19,99	3,71	3,66	4,75	3,81	2,32	2,16	3,10	3,09	4,28	2,41
<b>10</b>	R 3,42	3,91	3,81	5,29	5,12	2,59	2,58	2,39	2,95	4,46	2,72
<b>11</b>	4,15	5,08	5,02	6,05	6,61	3,31	3,31	3,07	4,26	5,46	3,49
<b>12</b>	3,52	5,05	5,04	5,52	4,39	2,71	2,60	4,59	2,87	5,48	3,00
<b>13</b>	3,38	4,92	4,90	5,12	5,99	2,75	2,71	2,74	3,85	5,30	2,85
<b>13 Jun</b>	3,59	5,21	5,18	5,44	6,43	2,60	2,55	3,33	2,99	5,62	2,83
<b>Jul</b>	3,48	5,26	5,25	5,39	5,72	2,91	2,92	2,93	2,55	5,70	3,03
<b>Ago</b>	3,44	5,13	5,10	5,39	6,75	2,66	2,59	4,04	2,63	5,53	2,81
<b>Sep</b>	3,38	5,14	5,11	5,38	6,39	2,27	2,27	1,76	3,55	5,53	2,39
<b>Oct</b>	3,53	5,18	5,15	5,41	6,86	3,13	3,06	3,12	6,20	5,52	3,32
<b>Nov</b>	3,34	5,05	5,03	5,07	6,71	3,54	3,49	3,84	4,27	5,35	3,67
<b>Dic</b>	3,38	4,92	4,90	5,12	5,99	2,75	2,71	2,74	3,85	5,30	2,85
<b>14 Ene</b>	3,30	5,13	5,12	5,00	6,54	2,79	2,78	3,32	3,54	5,55	2,90
<b>Feb</b>	3,24	4,97	4,96	5,00	6,16	2,87	2,85	3,61	3,82	5,33	2,93
<b>Mar</b>	3,17	5,18	5,18	4,91	6,14	2,81	2,77	3,49	3,95	5,56	2,91
<b>Abr</b>	3,23	5,05	5,06	4,68	5,70	2,93	2,92	3,41	3,24	5,45	3,05
<b>May</b>	3,05	4,89	4,90	4,60	5,43	2,75	2,72	3,35	3,27	5,25	2,92
<b>Jun</b>	3,12	4,66	4,68	4,35	4,72	2,96	2,86	3,96	4,34	5,01	3,03
<b>Jul</b>	2,91	4,62	4,65	4,09	5,00	2,82	2,85	2,27	3,95	5,01	2,93
<b>Ago</b>	P 2,83	4,56	4,58	4,05	5,07	2,87	2,87	2,89	3,22	4,93	3,10

Nota: Los plazos van referidos al período inicial de fijación del tipo. Por ejemplo, un préstamo a 15 años a tipo variable revisable anualmente, se clasifica en el plazo 'hasta un año'.

a. TAE:Tasa anual equivalente. TEDR:Tipo efectivo definición restringida, que equivale a TAE sin incluir comisiones.

b. Hasta mayo de 2010, inclusive, esta columna incluye sólo descubiertos en cuenta (véase nota de novedades del Boletín Estadístico de julio-agosto de 2010).

**19. TIPOS DE INTERES**  
**B) Tipos de interés aplicados por las IFM a residentes en la UEM**

**19.9 Tipos de interés (TEDR) de nuevas operaciones. Depósitos de hogares y sociedades no financieras. Entidades de crédito y EFC (a)**

Porcentajes

	Hogares e ISFLSH								Sociedades no financieras					Hogares e ISFLSH y sociedades no financieras. Cesiones temporales	
	A la vista (b)	Disponibles con preaviso (b) (c)		A plazo			Cesiones temporales	A la vista (b)	A plazo				Cesiones temporales		
		Hasta 3 meses	Más de 3 meses	Tipo medio ponderado	Hasta 1 año	Más de 1 y hasta 2 años			Más de 2 años	Tipo medio ponderado	Hasta 1 año	Más de 1 y hasta 2 años			Más de 2 años
1	2	3	4	5	6	7	8	9	10	11	12	13	14	15	
<b>09</b>	0,36	-	0,93	2,21	2,15	2,60	2,19	0,33	0,55	1,44	1,41	2,00	1,79	0,41	0,40
<b>10</b>	0,27	-	0,86	2,74	2,68	3,08	2,80	1,21	0,68	1,98	1,94	3,32	2,72	0,79	0,84
<b>11</b>	0,28	-	-	2,79	2,73	3,11	2,64	0,86	0,61	2,13	2,10	3,09	2,41	1,00	0,99
<b>12</b>	0,21	-	-	2,83	2,97	2,69	1,96	1,39	0,37	2,08	2,05	3,00	2,24	1,32	1,32
<b>13</b>	0,22	-	-	1,50	1,23	1,62	1,85	0,49	0,35	1,30	1,27	1,66	1,37	0,75	0,73
<b>13 Jun</b>	0,18	-	-	1,75	1,41	1,83	2,19	0,27	0,42	1,46	1,39	2,07	2,02	0,43	0,42
<b>Jul</b>	0,18	-	-	1,78	1,44	1,89	2,14	0,28	0,38	1,58	1,50	1,76	2,06	0,37	0,36
<b>Ago</b>	0,18	-	-	1,73	1,38	1,87	2,12	0,20	0,40	1,38	1,30	1,99	1,98	0,32	0,31
<b>Sep</b>	0,19	-	-	1,74	1,38	1,84	2,14	0,19	0,45	1,37	1,27	1,85	2,10	0,32	0,30
<b>Oct</b>	0,18	-	-	1,74	1,42	1,82	2,12	0,12	0,40	1,51	1,38	1,89	2,97	0,17	0,16
<b>Nov</b>	0,17	-	-	1,62	1,32	1,70	2,01	0,12	0,37	1,30	1,23	1,71	1,83	0,33	0,28
<b>Dic</b>	0,22	-	-	1,50	1,23	1,62	1,85	0,49	0,35	1,30	1,27	1,66	1,37	0,75	0,73
<b>14 Ene</b>	0,21	-	-	1,46	1,21	1,56	1,81	0,24	0,47	1,11	1,05	1,52	1,61	0,51	0,49
<b>Feb</b>	0,21	-	-	1,37	1,16	1,47	1,79	0,41	0,42	1,00	0,95	1,43	1,51	0,39	0,39
<b>Mar</b>	0,20	-	-	1,23	1,05	1,34	1,61	1,11	0,45	0,97	0,92	1,48	1,52	0,44	0,58
<b>Abr</b>	0,20	-	-	1,13	0,96	1,27	1,54	0,56	0,43	0,96	0,93	1,23	1,24	0,19	0,19
<b>May</b>	0,20	-	-	1,07	0,94	1,17	1,40	0,35	0,44	0,93	0,87	1,31	1,17	0,22	0,22
<b>Jun</b>	0,19	-	-	0,98	0,86	1,08	1,26	0,21	0,43	0,82	0,78	1,20	1,12	0,10	0,10
<b>Jul</b>	0,20	-	-	0,92	0,79	1,05	1,11	0,58	0,39	0,86	0,81	1,15	1,42	0,16	0,19
<b>Ago</b>	P 0,19	-	-	0,86	0,73	0,99	1,08	0,37	0,40	0,73	0,67	1,12	1,92	0,09	0,10

a. TEDR: Tipo efectivo definición restringida, que equivale a TAE sin incluir comisiones.

b. Para estas categorías de depósitos las nuevas operaciones equivalen al total del saldo vivo, por lo tanto estos tipos de interés coinciden con los que figuran en el cuadro 19.15.

c. Incluye sociedades no financieras

**19. TIPOS DE INTERES**  
**B) Tipos de interés aplicados por las IFM a residentes en la UEM**

**19.10 Tipos de interés (TEDR) de nuevas operaciones. Depósitos de hogares y sociedades no financieras. Entidades de depósito (a)**

Porcentajes

	Hogares e ISFLSH								Sociedades no financieras						Hogares e ISFLSH y sociedades no financieras. Cesiones temporales
	A la vista (b)	Disponibles con preaviso (b) (c)		A plazo			Cesiones temporales	A la vista (b)	A plazo				Cesiones temporales		
		Hasta 3 meses	Más de 3 meses	Tipo medio ponderado	Hasta 1 año	Más de 1 y hasta 2 años			Más de 2 años	Tipo medio ponderado	Hasta 1 año	Más de 1 y hasta 2 años		Más de 2 años	
1	2	3	4	5	6	7	8	9	10	11	12	13	14	15	
<b>09</b>	0,36	-	-	2,21	2,15	2,60	2,19	0,33	0,54	1,44	1,41	2,00	1,81	0,41	0,41
<b>10</b>	0,27	-	-	2,74	2,68	3,08	2,80	1,21	0,56	1,98	1,94	3,32	2,86	0,79	0,83
<b>11</b>	0,28	-	-	2,79	2,73	3,11	2,64	0,86	0,61	2,12	2,09	3,09	2,41	1,00	0,99
<b>12</b>	0,21	-	-	2,83	2,97	2,69	1,96	1,39	0,37	2,07	2,04	3,00	2,24	1,32	1,32
<b>13</b>	0,22	-	-	1,50	1,23	1,62	1,85	0,49	0,35	1,30	1,26	1,66	1,37	0,75	0,74
<b>13 Jun</b>	0,19	-	-	1,75	1,41	1,83	2,19	0,27	0,41	1,46	1,39	2,07	2,03	0,43	0,42
<b>Jul</b>	0,18	-	-	1,78	1,44	1,89	2,14	0,28	0,38	1,58	1,50	1,76	2,06	0,37	0,36
<b>Ago</b>	0,18	-	-	1,73	1,38	1,87	2,12	0,20	0,39	1,38	1,30	1,99	1,98	0,32	0,31
<b>Sep</b>	0,19	-	-	1,74	1,38	1,84	2,14	0,19	0,45	1,37	1,27	1,85	2,10	0,32	0,31
<b>Oct</b>	0,18	-	-	1,74	1,42	1,82	2,12	0,12	0,40	1,51	1,38	1,89	2,97	0,17	0,17
<b>Nov</b>	0,17	-	-	1,62	1,32	1,70	2,01	0,12	0,37	1,25	1,17	1,71	1,83	0,33	0,29
<b>Dic</b>	0,22	-	-	1,50	1,23	1,62	1,85	0,49	0,35	1,30	1,26	1,66	1,37	0,75	0,74
<b>14 Ene</b>	0,21	-	-	1,46	1,21	1,56	1,81	0,24	0,46	1,09	1,02	1,52	1,61	0,51	0,49
<b>Feb</b>	0,21	-	-	1,37	1,16	1,47	1,79	0,41	0,42	1,00	0,95	1,43	1,51	0,39	0,39
<b>Mar</b>	0,21	-	-	1,23	1,05	1,34	1,61	1,11	0,45	0,97	0,92	1,48	1,52	0,44	0,56
<b>Abr</b>	0,21	-	-	1,13	0,96	1,27	1,54	0,56	0,43	0,96	0,93	1,23	1,24	0,19	0,19
<b>May</b>	0,20	-	-	1,07	0,94	1,17	1,40	0,35	0,44	0,93	0,87	1,31	1,17	0,22	0,22
<b>Jun</b>	0,20	-	-	0,98	0,86	1,08	1,26	0,21	0,43	0,82	0,78	1,20	1,12	0,10	0,10
<b>Jul</b>	0,20	-	-	0,92	0,79	1,05	1,11	0,58	0,39	0,86	0,81	1,15	1,42	0,16	0,18
<b>Ago</b>	P 0,19	-	-	0,86	0,73	0,99	1,08	0,37	0,40	0,73	0,67	1,12	1,92	0,09	0,10

a. TEDR: Tipo efectivo definición restringida, que equivale a TAE sin incluir comisiones.

b. Para estas categorías de depósitos las nuevas operaciones equivalen al total del saldo vivo, por lo tanto estos tipos de interés coinciden con los que figuran en el cuadro 19.15.

c. Incluye sociedades no financieras

**19. TIPOS DE INTERÉS**  
**B) Tipos de interés aplicados por las IFM a residentes en la UEM**

**19.12 Tipos de interés (TEDR) de los saldos vivos. Préstamos y créditos a hogares y sociedades no financieras. Entidades de crédito y EFC (a)**

Porcentajes

	Hogares e ISFLSH								Sociedades no financieras			
	Crédito a la vivienda				Crédito al consumo y otros fines							
	Tipo medio ponderado	Hasta un año	Más de 1 y hasta 5 años	Más de 5 años	Tipo medio ponderado	Hasta un año	Más de 1 y hasta 5 años	Más de 5 años	Tipo medio ponderado	Hasta un año	Más de 1 y hasta 5 años	Más de 5 años
1	2	3	4	5	6	7	8	9	10	11	12	
<b>09</b>	3,35	4,34	4,37	3,34	5,62	6,70	6,84	4,96	3,32	3,32	3,56	3,21
<b>10</b>	2,74	3,97	5,09	2,72	5,36	7,52	7,13	4,45	3,31	3,51	3,44	3,19
<b>11</b>	3,12	4,91	5,81	3,11	5,73	8,24	7,71	4,75	3,90	4,48	4,03	3,66
<b>12</b>	2,61	4,94	6,15	2,59	5,78	9,46	8,34	4,41	3,47	3,92	3,64	3,23
<b>13</b>	2,12	10,57	5,85	2,10	5,80	9,38	8,87	4,29	3,44	3,76	3,72	3,21
<b>13 Jun</b>	2,26	4,90	6,37	2,25	5,71	8,74	8,51	4,29	3,41	3,92	3,60	3,14
<b>Jul</b>	2,17	10,18	5,73	2,16	5,77	9,24	8,63	4,28	3,39	3,86	3,63	3,12
<b>Ago</b>	2,16	10,12	5,78	2,14	5,71	9,29	8,64	4,28	3,38	3,84	3,63	3,12
<b>Sep</b>	2,12	10,25	5,77	2,11	5,70	9,42	8,64	4,26	3,36	3,84	3,59	3,09
<b>Oct</b>	2,13	10,33	5,80	2,11	5,67	9,40	8,69	4,21	3,38	3,78	3,65	3,12
<b>Nov</b>	2,11	10,46	5,68	2,09	5,71	8,93	8,76	4,18	3,39	3,75	3,66	3,14
<b>Dic</b>	2,12	10,57	5,85	2,10	5,80	9,38	8,87	4,29	3,44	3,76	3,72	3,21
<b>14 Ene</b>	2,13	10,21	5,91	2,11	5,83	9,51	8,90	4,30	3,44	3,75	3,72	3,22
<b>Feb</b>	2,13	10,56	5,95	2,11	5,84	9,62	8,89	4,29	3,42	3,63	3,77	3,20
<b>Mar</b>	2,13	10,49	6,12	2,11	5,85	9,62	8,90	4,28	3,37	3,59	3,68	3,17
<b>Abr</b>	2,14	10,39	6,14	2,12	5,84	9,51	8,93	4,29	3,39	3,67	3,71	3,16
<b>May</b>	2,14	10,36	6,20	2,12	5,89	9,69	8,93	4,32	3,37	3,60	3,67	3,18
<b>Jun</b>	2,14	10,07	6,35	2,12	5,94	9,04	8,95	4,31	3,39	3,58	3,74	3,18
<b>Jul</b>	2,12	9,56	6,29	2,10	5,88	9,41	8,95	4,32	3,36	3,52	3,67	3,18
<b>Ago</b>	P 2,11	9,02	6,25	2,10	5,90	9,56	8,97	4,32	3,33	3,44	3,61	3,17

Nota: Los plazos van referidos al período original de vencimiento del préstamo. Por ejemplo, un préstamo a 15 años a tipo variable revisable anualmente, se clasifica en el plazo 'a más de 5 años'.

a. TEDR: Tipo efectivo definición restringida, que equivale a TAE sin incluir comisiones.

**19. TIPOS DE INTERÉS**  
**B) Tipos de interés aplicados por las IFM a residentes en la UEM**

**19.13 Tipos de interés (TEDR) de los saldos vivos. Préstamos y créditos a hogares y sociedades no financieras. Entidades de depósito (a)**

Porcentajes

	Hogares e ISFLSH								Sociedades no financieras			
	Crédito a la vivienda				Crédito al consumo y otros fines				Tipo medio ponderado	Hasta un año	Más de 1 y hasta 5 años	Más de 5 años
	Tipo medio ponderado	Hasta un año	Más de 1 y hasta 5 años	Más de 5 años	Tipo medio ponderado	Hasta un año	Más de 1 y hasta 5 años	Más de 5 años				
1	2	3	4	5	6	7	8	9	10	11	12	
<b>09</b>	3,33	4,32	4,33	3,32	4,81	6,90	6,73	4,81	3,41	3,37	3,54	3,21
<b>10</b>	2,72	4,01	5,06	2,70	4,42	7,40	6,89	4,31	3,38	3,55	3,43	3,15
<b>11</b>	3,09	4,93	5,78	3,08	5,51	8,11	7,48	4,60	4,02	4,51	4,03	3,68
<b>12</b>	2,57	4,92	6,10	2,55	5,41	8,43	8,28	4,30	3,60	3,94	3,64	3,24
<b>13</b>	2,07	9,77	5,77	2,05	5,35	8,12	8,65	4,19	3,60	3,79	3,76	3,22
<b>13 Jun</b>	2,22	4,87	6,29	2,20	5,33	7,75	8,41	4,18	3,57	3,93	3,63	3,15
<i>Jul</i>	2,13	9,47	5,66	2,11	5,36	8,15	8,45	4,17	3,55	3,87	3,66	3,13
<i>Ago</i>	2,11	9,42	5,71	2,09	5,28	8,01	8,45	4,16	3,54	3,84	3,67	3,12
<i>Sep</i>	2,08	9,45	5,70	2,06	5,28	8,15	8,47	4,15	3,52	3,85	3,62	3,10
<i>Oct</i>	2,08	9,51	5,71	2,06	5,23	8,12	8,50	4,10	3,54	3,79	3,69	3,12
<i>Nov</i>	2,06	9,67	5,60	2,04	5,30	7,89	8,55	4,08	3,56	3,76	3,70	3,14
<i>Dic</i>	2,07	9,77	5,77	2,05	5,35	8,12	8,65	4,19	3,60	3,79	3,76	3,22
<b>14 Ene</b>	2,08	9,51	5,83	2,07	5,37	8,27	8,67	4,19	3,60	3,77	3,76	3,23
<i>Feb</i>	2,08	9,74	5,87	2,06	5,38	8,35	8,64	4,19	3,59	3,65	3,80	3,22
<i>Mar</i>	2,08	9,81	6,04	2,07	5,39	8,35	8,64	4,18	3,58	3,62	3,75	3,23
<i>Abr</i>	2,09	9,73	6,06	2,07	5,37	8,16	8,66	4,19	3,59	3,70	3,77	3,21
<i>May</i>	2,09	9,70	6,11	2,08	5,41	8,34	8,63	4,21	3,58	3,62	3,73	3,23
<i>Jun</i>	2,10	9,47	6,25	2,08	5,48	7,94	8,67	4,21	3,61	3,60	3,80	3,24
<i>Jul</i>	2,07	9,03	6,19	2,06	5,38	8,01	8,65	4,21	3,57	3,52	3,74	3,24
<i>Ago</i> P	2,06	8,55	6,15	2,05	5,40	8,13	8,67	4,21	3,53	3,44	3,68	3,23

Nota: Los plazos van referidos al período original de vencimiento del préstamo. Por ejemplo, un préstamo a 15 años a tipo variable revisable anualmente, se clasifica en el plazo 'a más de 5 años'.

a. TEDR: Tipo efectivo definición restringida, que equivale a TAE sin incluir comisiones.

**19. TIPOS DE INTERÉS**  
**B) Tipos de interés aplicados por las IFM a residentes en la UEM**

**19.15 Tipos de interés (TEDR) de los saldos vivos. Depósitos de hogares y sociedades no financieras. Entidades de crédito y EFC (a)**

Porcentajes

	Hogares e ISFLSH							Sociedades no financieras					Hogares e ISFLSH y sociedades no financieras. Cesiones temporales
	A la vista (b)	Disponibles con preaviso (b)		A plazo			Cesiones temporales	A la vista (b)	A plazo			Cesiones temporales	
		Hasta 3 meses	Más de 3 meses	Tipo medio ponderado	Hasta dos años	Más de dos años			Tipo medio ponderado	Hasta dos años	Más de dos años		
1	2	3	4	5	6	7	8	9	10	11	12	13	
<b>09</b>	0,36	-	0,93	2,49	2,56	2,08	0,86	0,55	2,21	2,16	2,63	0,57	0,60
<b>10</b>	0,27	-	0,86	2,54	2,60	2,26	1,37	0,68	2,56	2,52	2,86	1,28	1,29
<b>11</b>	0,28	-	-	2,76	2,79	2,67	2,15	0,61	2,68	2,64	3,02	2,04	2,07
<b>12</b>	0,21	-	-	2,72	2,70	2,79	2,51	0,37	2,64	2,63	2,77	2,36	2,39
<b>13</b>	0,22	-	-	2,08	1,89	2,49	1,80	0,35	1,93	1,82	2,38	1,12	1,16
<b>13 Jun</b>	0,18	-	-	2,51	2,44	2,72	3,06	0,42	2,28	2,24	2,54	1,94	2,05
<i>Jul</i>	0,18	-	-	2,46	2,37	2,68	1,74	0,38	2,25	2,21	2,52	1,71	1,71
<i>Ago</i>	0,18	-	-	2,43	2,34	2,65	2,51	0,40	2,20	2,15	2,51	1,48	1,56
<i>Sep</i>	0,19	-	-	2,36	2,25	2,62	2,55	0,45	2,16	2,09	2,48	1,89	1,95
<i>Oct</i>	0,18	-	-	2,28	2,15	2,57	2,47	0,40	2,07	1,97	2,54	1,59	1,65
<i>Nov</i>	0,17	-	-	2,19	2,04	2,54	1,87	0,37	2,00	1,90	2,48	1,77	1,78
<i>Dic</i>	0,22	-	-	2,08	1,89	2,49	1,80	0,35	1,93	1,82	2,38	1,12	1,16
<b>14 Ene</b>	0,21	-	-	2,01	1,81	2,44	2,38	0,47	1,85	1,74	2,31	1,29	1,40
<i>Feb</i>	0,21	-	-	1,98	1,78	2,41	2,24	0,42	1,79	1,68	2,28	1,30	1,38
<i>Mar</i>	0,20	-	-	1,94	1,73	2,38	0,49	0,45	1,74	1,63	2,23	0,79	0,77
<i>Abr</i>	0,20	-	-	1,88	1,66	2,33	0,49	0,43	1,69	1,58	2,19	0,61	0,60
<i>May</i>	0,20	-	-	1,82	1,60	2,28	0,45	0,44	1,64	1,52	2,13	0,52	0,52
<i>Jun</i>	0,19	-	-	1,74	1,52	2,23	0,35	0,43	1,59	1,47	2,09	0,45	0,44
<i>Jul</i>	0,20	-	-	1,68	1,46	2,20	0,45	0,39	1,53	1,41	2,07	0,42	0,43
<i>Ago</i> P	0,19	-	-	1,63	1,39	2,16	0,44	0,40	1,50	1,36	2,05	0,44	0,44

a. TEDR: Tipo efectivo definición restringida, que equivale a TAE sin incluir comisiones.

b. Para estas categorías de depósitos las nuevas operaciones equivalen al total del saldo vivo, por lo tanto estos tipos de interés coinciden con los que figuran en el cuadro 19.9.

**19. TIPOS DE INTERÉS**
**B) Tipos de interés aplicados por las IFM a residentes en la UEM**
**19.16 Tipos de interés (TEDR) de los saldos vivos. Depósitos de hogares y sociedades no financieras. Entidades de depósito (a)**

Porcentajes

	Hogares e ISFLSH							Sociedades no financieras					Hogares e ISFLSH y sociedades no financieras. Cesiones temporales
	A la vista (b)	Disponibles con preaviso (b)		A plazo			Cesiones temporales	A la vista (b)	A plazo			Cesiones temporales	
		Hasta 3 meses	Más de 3 meses	Tipo medio ponderado	Hasta dos años	Más de dos años			Tipo medio ponderado	Hasta dos años	Más de dos años		
1	2	3	4	5	6	7	8	9	10	11	12	13	
09	0,36	-	-	2,48	2,56	2,08	0,77	0,54	2,21	2,14	2,66	0,56	0,59
10	0,27	-	-	2,54	2,61	2,26	1,24	0,56	2,56	2,53	2,85	1,28	1,28
11	0,28	-	-	2,76	2,79	2,67	1,83	0,61	2,68	2,64	3,01	2,05	2,00
12	0,21	-	-	2,72	2,70	2,79	2,71	0,37	2,64	2,63	2,78	2,36	2,44
13	0,22	-	-	2,08	1,89	2,49	1,85	0,35	1,93	1,83	2,38	1,12	1,17
13 Jun	0,19	-	-	2,51	2,44	2,71	3,05	0,41	2,29	2,26	2,56	1,95	2,06
Jul	0,18	-	-	2,45	2,37	2,67	1,96	0,38	2,25	2,21	2,53	1,72	1,75
Ago	0,18	-	-	2,43	2,34	2,65	2,61	0,39	2,21	2,16	2,52	1,49	1,58
Sep	0,19	-	-	2,36	2,25	2,61	2,61	0,45	2,16	2,10	2,49	1,91	1,97
Oct	0,18	-	-	2,28	2,15	2,56	2,52	0,40	2,07	1,98	2,54	1,60	1,67
Nov	0,17	-	-	2,19	2,04	2,53	1,99	0,37	1,99	1,89	2,49	1,78	1,80
Dic	0,22	-	-	2,08	1,89	2,49	1,85	0,35	1,93	1,83	2,38	1,12	1,17
14 Ene	0,21	-	-	2,01	1,81	2,44	2,54	0,46	1,84	1,74	2,31	1,30	1,42
Feb	0,21	-	-	1,98	1,78	2,40	2,36	0,42	1,80	1,69	2,28	1,31	1,40
Mar	0,21	-	-	1,94	1,73	2,37	0,48	0,45	1,74	1,63	2,24	0,80	0,77
Abr	0,21	-	-	1,88	1,67	2,33	0,48	0,43	1,69	1,58	2,19	0,61	0,61
May	0,20	-	-	1,82	1,60	2,28	0,44	0,44	1,64	1,53	2,14	0,52	0,52
Jun	0,20	-	-	1,75	1,52	2,23	0,34	0,43	1,59	1,47	2,10	0,45	0,44
Jul	0,20	-	-	1,68	1,46	2,19	0,44	0,39	1,54	1,41	2,08	0,42	0,42
Ago	P 0,19	-	-	1,63	1,40	2,16	0,43	0,40	1,50	1,37	2,05	0,44	0,44

a. TEDR: Tipo efectivo definición restringida, que equivale a TAE sin incluir comisiones.

b. Para estas categorías de depósitos las nuevas operaciones equivalen al total del saldo vivo, por lo tanto estos tipos de interés coinciden con los que figuran en el cuadro 19.9.

**19. TIPOS DE INTERES**
**B) Tipos de interés aplicados por las IFM a residentes en la UEM**
**19.18 Importe de las nuevas operaciones. Préstamos y créditos a hogares e ISFLSH. Entidades de crédito y EFC**

Millones de euros

	Descu- bier- tos y líneas de crédito (a)	Crédito a la vivienda					Crédito al consumo				Crédito para otros fines			
		Total	Hasta 1 año	Más de 1 y hasta 5 años	Más de 5 y hasta 10 años	Más de 10 años	Total (b)	Hasta 1 año (b)	Más de 1 y hasta 5 años	Más de 5 años	Total	Hasta 1 año	Más de 1 y hasta 5 años	Más de 5 años
		2	3	4	5	6	7	8	9	10	11	12	13	14
09	503	73 154	65 274	6 927	287	667	31 777	19 492	6 329	5 956	45 673	36 353	7 138	2 183
10	R 13 164	69 479	60 039	8 376	336	728	23 116	11 754	6 011	5 351	30 762	24 205	4 487	2 070
11	10 435	37 502	30 667	6 084	436	315	15 142	5 731	5 259	4 152	21 616	15 914	4 015	1 687
12	9 229	32 276	25 108	6 515	350	304	12 811	5 104	4 221	3 487	18 231	12 882	3 738	1 611
13	7 745	21 853	14 800	6 312	492	249	13 891	3 931	5 698	4 262	15 503	10 759	3 318	1 427
13 Jun	8 419	1 999	1 363	565	51	20	1 288	336	586	367	1 508	1 044	342	122
Jul	8 335	2 117	1 462	580	52	22	1 316	378	538	400	1 554	1 140	292	122
Ago	8 197	1 301	921	346	23	11	1 043	284	391	369	845	572	167	107
Sep	8 214	1 418	955	420	31	13	1 047	281	421	344	947	652	197	98
Oct	7 844	1 907	1 280	563	44	20	1 246	326	520	400	1 174	765	269	140
Nov	7 114	1 818	1 224	530	43	22	1 158	337	458	364	1 238	889	235	114
Dic	7 745	2 237	1 547	631	39	20	1 511	383	796	331	1 395	1 069	219	107
14 Ene	7 497	2 016	1 513	444	37	22	1 146	405	408	333	1 228	963	171	94
Feb	7 483	2 021	1 405	550	48	18	1 244	347	512	385	1 290	941	239	110
Mar	7 370	2 433	1 663	706	43	21	1 315	366	545	405	1 524	1 092	289	143
Abr	7 418	2 115	1 417	635	44	19	1 301	372	534	394	1 395	987	265	143
May	7 317	2 184	1 457	667	42	18	1 350	376	555	419	1 343	935	266	143
Jun	7 219	2 519	1 715	753	32	19	1 478	377	674	427	1 510	1 070	265	175
Jul	7 096	2 489	1 523	901	46	20	1 528	405	633	490	1 572	1 108	301	162
Ago	P 6 894	1 257	793	430	22	12	979	203	416	360	960	689	176	95

Nota: Los plazos van referidos al período inicial de fijación del tipo. Por ejemplo, un préstamo a 15 años a tipo variable revisable anualmente, se clasifica en el plazo 'hasta un año'.

a. Hasta mayo de 2010, inclusive, esta columna incluye sólo descubiertos en cuenta (véase nota de novedades del Boletín Estadístico de julio-agosto de 2010).

b. Hasta mayo de 2010, inclusive, esta columna incluye el crédito concedido a través de tarjetas de crédito (véase nota de novedades del Boletín Estadístico de julio-agosto de 2010).

**19. TIPOS DE INTERES**  
**B) Tipos de interés aplicados por las IFM**  
**a residentes en la UEM**

**19.19 Importe de las nuevas operaciones.**  
**Préstamos y créditos a hogares e ISFLSH.**  
**Entidades de depósito**

Millones de euros

	Descu- bier- tos y líneas de crédi- to (a)	Crédito a la vivienda					Crédito al consumo				Crédito para otros fines				
		Total	Hasta 1 año	Más de 1 y hasta 5 años	Más de 5 y hasta 10 años	Más de 10 años	Total (b)	Hasta 1 año (b)	Más de 1 y hasta 5 años	Más de 5 años	Total	Hasta 1 año	Más de 1 y hasta 5 años	Más de 5 años	
		2	3	4	5	6	7	8	9	10	11	12	13	14	
<b>09</b>		470	70 559	63 269	6 356	281	652	24 231	15 299	4 607	4 325	41 359	33 170	6 365	1 823
<b>10</b>	R	12 506	67 306	58 343	7 933	325	704	16 434	8 615	3 940	3 880	27 581	21 941	3 864	1 776
<b>11</b>		9 938	36 064	29 826	5 564	367	307	9 646	3 539	3 367	2 740	19 838	14 790	3 552	1 496
<b>12</b>		8 874	31 242	24 513	6 091	342	296	7 926	3 091	2 581	2 253	16 939	12 116	3 363	1 460
<b>13</b>		7 307	21 366	14 575	6 059	487	245	8 437	2 121	3 786	2 529	14 377	10 124	2 941	1 312
<b>13 Jun</b>		7 943	1 955	1 343	542	50	19	796	166	418	212	1 403	983	307	113
<b>Jul</b>		7 863	2 063	1 439	550	52	22	762	198	337	228	1 443	1 074	257	112
<b>Ago</b>		7 733	1 277	907	336	23	11	555	123	222	210	776	538	141	98
<b>Sep</b>		7 749	1 385	941	400	30	13	628	156	279	192	876	613	172	91
<b>Oct</b>		7 400	1 870	1 263	544	43	19	785	197	351	237	1 086	720	237	129
<b>Nov</b>		6 712	1 782	1 206	512	42	22	704	193	300	211	1 148	837	206	105
<b>Dic</b>		7 307	2 192	1 521	612	39	20	982	209	594	179	1 294	1 007	190	98
<b>14 Ene</b>		7 073	1 959	1 473	428	36	22	681	236	265	179	1 141	907	147	87
<b>Feb</b>		7 059	1 962	1 367	531	47	17	805	217	355	232	1 197	886	210	102
<b>Mar</b>		6 953	2 368	1 619	686	43	20	867	241	377	249	1 418	1 028	257	133
<b>Abr</b>		6 998	2 054	1 376	617	43	19	847	241	370	236	1 298	930	236	133
<b>May</b>		6 903	2 121	1 415	648	41	17	851	231	365	255	1 248	880	235	133
<b>Jun</b>		6 810	2 445	1 665	730	32	18	957	232	471	254	1 408	1 008	236	164
<b>Jul</b>		6 694	2 412	1 474	873	45	20	974	262	416	295	1 464	1 044	269	151
<b>Ago</b>	P	6 504	1 222	771	417	22	12	627	144	283	199	892	648	155	88

Nota: Los plazos van referidos al período inicial de fijación del tipo. Por ejemplo, un préstamo a 15 años a tipo variable revisable anualmente, se clasifica en el plazo 'hasta un año'.

a. Hasta mayo de 2010, inclusive, esta columna incluye sólo descubiertos en cuenta (véase nota de novedades del Boletín Estadístico de julio-agosto de 2010).

b. Hasta mayo de 2010, inclusive, esta columna incluye el crédito concedido a través de tarjetas de crédito (véase nota de novedades del Boletín Estadístico de julio-agosto de 2010).

**19. TIPOS DE INTERES**  
**B) Tipos de interés aplicados por las IFM**  
**a residentes en la UEM**

**19.21 Importe de las nuevas operaciones.**  
**Préstamos y créditos a las sociedades no financieras.**  
**Entidades de crédito y EFC**

Millones de euros

	Descu- bier- tos y líneas de crédi- to (a)	Otros créditos hasta 1 millón de euros				Otros créditos de más 1 millón de euros				
		Total	Hasta 1 año	Más de 1 y hasta 5 años	Más de 5 años	Total	Hasta 1 año	Más de 1 y hasta 5 años	Más de 5 años	
		2	3	4	5	6	7	8	9	
<b>09</b>		1 126	262 767	246 194	13 199	3 373	604 975	535 142	48 642	21 190
<b>10</b>	R	143 822	210 304	196 480	9 715	4 109	454 723	414 796	25 664	14 263
<b>11</b>		127 506	174 069	165 608	5 887	2 574	353 423	324 556	15 428	13 439
<b>12</b>		119 702	145 954	138 908	4 562	2 484	338 860	313 235	13 312	12 313
<b>13</b>		94 674	134 425	125 764	7 073	1 588	258 221	238 128	14 269	5 823
<b>13 Jun</b>		111 153	11 330	10 322	868	140	27 661	25 728	1 318	615
<b>Jul</b>		111 339	12 442	11 553	715	173	21 409	19 744	1 251	413
<b>Ago</b>		108 600	8 577	8 181	327	69	12 472	11 621	554	297
<b>Sep</b>		107 859	10 517	10 019	411	87	20 771	19 758	787	226
<b>Oct</b>		106 865	12 273	11 560	602	111	19 564	18 554	551	459
<b>Nov</b>		102 010	11 576	10 818	649	109	20 279	18 850	666	764
<b>Dic</b>		94 674	12 775	12 072	567	136	31 072	28 774	1 307	991
<b>14 Ene</b>		95 087	10 973	10 577	334	63	17 842	17 386	317	140
<b>Feb</b>		94 990	10 694	9 845	708	140	14 961	14 452	427	82
<b>Mar</b>		95 241	11 795	10 944	671	180	18 767	18 060	482	225
<b>Abr</b>		94 532	12 137	11 389	612	135	16 270	15 611	474	185
<b>May</b>		94 472	11 924	11 085	650	189	14 554	13 940	410	205
<b>Jun</b>		81 234	12 462	11 442	789	231	25 913	23 547	1 919	447
<b>Jul</b>		80 108	13 990	12 840	910	239	16 783	14 627	1 703	452
<b>Ago</b>	P	79 830	9 051	8 526	399	126	11 290	10 455	741	93

Nota: Los plazos van referidos al período inicial de fijación del tipo. Por ejemplo, un préstamo a 15 años a tipo variable revisable anualmente, se clasifica en el plazo 'hasta un año'.

a. Hasta mayo de 2010, inclusive, esta columna incluye sólo descubiertos en cuenta (véase nota de novedades del Boletín Estadístico de julio-agosto de 2010).

## 19. TIPOS DE INTERES

## B) Tipos de interés aplicados por las IFM a residentes en la UEM

## 19.22 Importe de las nuevas operaciones. Préstamos y créditos a las sociedades no financieras. Entidades de depósito

Millones de euros

	Descu- bier- tos y líneas de cré- di- to (a)	Otros créditos hasta 1 millón de euros				Otros créditos de más 1 millón de euros				
		Total	Hasta 1 año	Más de 1 y hasta 5 años	Más de 5 años	Total	Hasta 1 año	Más de 1 y hasta 5 años	Más de 5 años	
	1	2	3	4	5	6	7	8	9	
<b>09</b>		1 053	229 047	214 494	11 818	2 735	558 235	493 359	45 118	19 758
<b>10</b>	R	138 287	187 036	174 504	8 805	3 727	421 178	384 140	23 962	13 076
<b>11</b>		121 199	158 173	150 327	5 381	2 465	335 701	307 874	14 805	13 021
<b>12</b>		114 836	132 201	125 620	4 194	2 386	313 664	288 903	12 894	11 867
<b>13</b>		89 110	121 930	113 762	6 690	1 478	245 493	226 047	13 820	5 626
<b>13 Jun</b>		104 628	10 203	9 250	820	133	26 572	24 701	1 278	593
<b>Jul</b>		104 815	11 484	10 642	677	165	20 115	18 502	1 215	399
<b>Ago</b>		102 255	7 703	7 334	304	65	11 958	11 131	538	288
<b>Sep</b>		101 556	9 391	8 920	388	83	19 622	18 638	764	220
<b>Oct</b>		100 615	11 182	10 507	569	106	18 802	17 821	535	445
<b>Nov</b>		96 032	10 608	9 885	618	105	19 380	17 992	646	742
<b>Dic</b>		89 110	11 600	10 937	535	127	28 095	25 884	1 269	941
<b>14 Ene</b>		89 497	10 183	9 804	319	60	17 457	17 009	314	134
<b>Feb</b>		89 407	9 853	9 247	509	98	14 425	13 985	366	73
<b>Mar</b>		89 649	10 874	10 087	650	136	18 118	17 424	476	218
<b>Abr</b>		88 986	11 167	10 448	590	129	15 839	15 195	470	174
<b>May</b>		88 919	10 984	10 207	630	147	14 164	13 563	400	201
<b>Jun</b>		76 407	11 434	10 502	740	192	25 130	22 849	1 891	390
<b>Jul</b>		75 346	12 969	11 891	880	197	16 292	14 177	1 684	432
<b>Ago</b>	P	75 089	8 247	7 772	385	90	10 996	10 170	734	93

Nota: Los plazos van referidos al período inicial de fijación del tipo. Por ejemplo, un préstamo a 15 años a tipo variable revisable anualmente, se clasifica en el plazo 'hasta un año'.

a. Hasta mayo de 2010, inclusive, esta columna incluye sólo descubiertos en cuenta (véase nota de novedades del Boletín Estadístico de julio-agosto de 2010).

## 19. TIPOS DE INTERES

## B) Tipos de interés aplicados por las IFM a residentes en la UEM

## 19.24 Importe de las nuevas operaciones. Depósitos de hogares y sociedades no financieras. Entidades de crédito y EFC

Millones de euros

	Hogares e ISFLSH							Sociedades no financieras						Hogares e ISFLSH y sociedades Cesiones temporales	
	A la vista (a)	Disponibles con preaviso (a)(b)		A plazo				Cesiones temporales	A la vista (a)	A plazo					Cesiones temporales
		Hasta 3 meses	Más de 3 meses	Total	Hasta 1 año	Más de 1 hasta 2 años	Más de 2 años			Total	Hasta 1 año	Más de 1 y hasta 2 años	Más de 2 años		
	1	2	3	4	5	6	7	8	9	10	11	12	13	14	15
<b>09</b>	310 798	-	389	531 402	436 092	49 644	45 665	40 205	111 903	364 328	349 437	8 301	6 589	417 802	458 006
<b>10</b>	309 097	-	338	486 090	382 876	48 983	54 232	23 373	113 504	324 867	307 234	9 276	8 356	228 185	251 558
<b>11</b>	308 827	-	315	390 799	275 972	70 131	44 697	23 570	104 907	311 567	292 780	13 817	4 970	177 053	200 623
<b>12</b>	308 560	-	387	369 268	300 574	46 948	21 746	14 948	103 392	279 750	269 640	7 216	2 894	91 715	106 663
<b>13</b>	335 941	6	369	410 670	167 853	155 653	87 165	5 301	111 094	280 844	241 722	25 293	13 829	39 891	45 192
<b>13 Jun</b>	330 155	-	376	30 954	11 819	12 557	6 578	266	109 676	23 041	20 577	1 424	1 040	2 373	2 639
<b>Jul</b>	325 105	-	376	36 144	13 391	14 366	8 388	326	102 021	23 355	18 111	3 921	1 324	2 669	2 995
<b>Ago</b>	325 306	-	376	25 771	10 525	9 371	5 875	211	106 739	14 688	12 923	1 021	744	1 269	1 481
<b>Sep</b>	324 366	5	367	30 859	12 065	10 907	7 887	233	107 465	24 310	20 647	2 774	889	1 504	1 737
<b>Oct</b>	323 075	5	367	39 211	15 605	13 742	9 864	502	108 172	27 417	23 767	2 093	1 557	5 947	6 449
<b>Nov</b>	330 990	5	367	36 704	14 244	14 522	7 938	603	112 706	28 424	24 574	2 644	1 206	1 615	2 218
<b>Dic</b>	335 941	6	369	38 807	16 034	15 847	6 926	449	111 094	31 504	27 745	2 195	1 564	5 691	6 139
<b>14 Ene</b>	333 367	6	369	35 481	14 841	14 459	6 180	126	114 512	31 212	27 260	2 749	1 203	1 898	2 024
<b>Feb</b>	330 811	6	362	25 203	12 203	8 879	4 121	105	108 807	23 696	20 999	1 946	751	1 702	1 807
<b>Mar</b>	332 153	6	358	26 743	13 114	10 364	3 266	478	119 736	25 730	23 384	1 503	843	1 789	2 267
<b>Abr</b>	333 542	6	358	27 378	14 421	10 242	2 715	129	114 455	25 664	23 087	1 739	838	11 430	11 559
<b>May</b>	341 062	6	358	29 280	15 707	10 790	2 783	139	122 631	21 122	18 438	2 053	631	19 221	19 360
<b>Jun</b>	351 342	6	387	28 301	14 461	11 602	2 238	104	128 077	19 608	17 417	1 645	546	16 788	16 892
<b>Jul</b>	351 915	6	387	30 015	16 174	12 022	1 819	214	121 798	20 797	18 228	2 007	562	2 566	2 780
<b>Ago</b>	353 252	P	387	23 057	11 807	10 154	1 096	96	126 140	16 226	14 640	1 285	302	2 255	2 351

a. Para estas clases de depósitos las nuevas operaciones equivalen al total del saldo vivo.

b. Incluye sociedades no financieras.

**19. TIPOS DE INTERES**
**B) Tipos de interés aplicados por las IFM a residentes en la UEM**
**19.25 Importe de las nuevas operaciones. Depósitos de hogares y sociedades no financieras. Entidades de depósito**

Millones de euros

	Hogares e ISFLSH								Sociedades no financieras						Hogares e ISFLSH y sociedades Cesiones temporales
	A la vista (a)	Disponibles con preaviso (a)(b)		A plazo				Cesiones temporales	A la vista (a)	A plazo				Cesiones temporales	
		Hasta 3 meses	Más de 3 meses	Total	Hasta 1 año	Más de 1 hasta 2 años	Más de 2 años			Total	Hasta 1 año	Más de 1 y hasta 2 años	Más de 2 años		
1	2	3	4	5	6	7	8	9	10	11	12	13	14	15	
<b>09</b>	310 794	-	-	510 962	419 319	47 735	43 909	32 851	111 882	343 220	329 940	7 844	5 435	397 465	430 316
<b>10</b>	309 092	-	-	462 556	364 296	46 629	51 631	18 202	113 464	299 472	283 812	8 612	7 048	214 300	232 502
<b>11</b>	308 824	-	-	375 136	264 865	67 365	42 906	16 753	104 861	300 455	282 449	13 383	4 624	169 690	186 442
<b>12</b>	308 554	-	-	355 066	289 013	45 142	20 910	9 582	103 334	271 336	261 520	7 006	2 809	88 187	97 769
<b>13</b>	335 936	-	-	398 709	162 964	151 119	84 626	3 082	111 040	272 069	234 150	24 513	13 407	38 730	41 811
<b>13 Jun</b>	330 153	-	-	30 052	11 475	12 191	6 386	155	109 641	22 355	19 973	1 382	1 000	2 304	2 459
<b>Jul</b>	325 103	-	-	35 092	13 001	13 947	8 143	190	101 986	22 650	17 584	3 781	1 285	2 591	2 781
<b>Ago</b>	325 304	-	-	25 020	10 219	9 098	5 703	123	106 704	14 260	12 547	991	722	1 232	1 355
<b>Sep</b>	324 365	-	-	29 960	11 713	10 589	7 658	136	107 366	23 602	20 045	2 693	864	1 460	1 595
<b>Oct</b>	323 073	-	-	38 069	15 150	13 342	9 577	292	108 093	26 599	23 056	2 032	1 511	5 774	6 066
<b>Nov</b>	330 985	-	-	35 635	13 829	14 099	7 707	350	112 631	27 175	23 437	2 567	1 171	1 568	1 919
<b>Dic</b>	335 936	-	-	37 677	15 567	15 385	6 725	261	111 040	30 505	26 856	2 131	1 518	5 525	5 786
<b>14 Ene</b>	333 362	-	-	34 447	14 409	14 038	6 000	100	114 462	30 118	26 281	2 669	1 168	1 825	1 925
<b>Feb</b>	330 806	-	-	24 469	11 847	8 620	4 001	83	108 774	23 001	20 387	1 890	725	1 637	1 720
<b>Mar</b>	332 149	-	-	25 964	12 732	10 062	3 171	380	119 713	24 980	22 703	1 459	818	1 720	2 099
<b>Abr</b>	333 537	-	-	26 581	14 001	9 944	2 636	103	114 432	24 916	22 414	1 688	813	10 990	11 093
<b>May</b>	341 057	-	-	28 427	15 249	10 476	2 701	110	122 609	20 507	17 901	1 993	612	18 482	18 592
<b>Jun</b>	351 337	-	-	27 477	14 040	11 264	2 173	83	128 063	19 037	16 909	1 598	530	16 142	16 225
<b>Jul</b>	351 910	-	-	29 141	15 703	11 672	1 766	170	121 783	20 191	17 698	1 948	545	2 467	2 637
<b>Ago</b>	P 353 246	-	-	22 385	11 463	9 858	1 064	76	126 125	15 754	14 213	1 247	293	2 169	2 245

a. Para estas clases de depósitos las nuevas operaciones equivalen al total del saldo vivo.  
b. Incluye sociedades no financieras.

**19. TIPOS DE INTERÉS**
**B) Tipos de interés aplicados por las IFM a residentes en la UEM**
**19.27 Importe de los saldos vivos. Préstamos y créditos a hogares y sociedades no financieras. Entidades de crédito y EFC**

Millones de euros

	Hogares e ISFLSH								Sociedades no financieras			
	Crédito a la vivienda				Crédito al consumo y otros fines				Total	Hasta un año	Más de 1 y hasta 5 años	Más de 5 años
	Total	Hasta un año	Más de 1 y hasta 5 años	Más de 5 años	Total	Hasta un año	Más de 1 y hasta 5 años	Más de 5 años				
1	2	3	4	5	6	7	8	9	10	11	12	
<b>09</b>	649 557	1 946	6 444	641 168	218 595	36 634	43 170	138 791	921 318	178 666	247 652	495 000
<b>10</b>	656 854	1 875	2 937	652 041	212 468	31 961	35 068	145 439	902 130	165 780	237 667	498 683
<b>11</b>	650 473	1 641	2 433	646 399	199 174	29 909	30 921	138 345	848 598	149 951	210 633	488 015
<b>12</b>	628 444	1 671	1 708	625 064	186 655	29 652	26 917	130 086	718 969	139 467	178 679	400 824
<b>13</b>	601 415	476	1 686	599 254	170 701	28 095	24 892	117 715	616 726	112 593	150 866	353 266
<b>13 Jun</b>	615 063	1 501	1 471	612 092	183 960	34 482	25 594	123 883	657 203	127 306	167 765	362 132
<b>Jul</b>	613 053	417	1 718	610 919	181 519	31 725	26 051	123 743	648 872	118 006	169 807	361 059
<b>Ago</b>	610 886	436	1 688	608 763	176 991	28 260	25 749	122 983	644 448	114 584	168 208	361 657
<b>Sep</b>	607 122	446	1 657	605 019	175 161	27 514	25 180	122 467	642 057	115 289	168 042	358 726
<b>Oct</b>	605 059	447	1 643	602 968	174 265	27 098	25 303	121 864	639 934	115 943	168 798	355 194
<b>Nov</b>	606 226	461	1 769	603 996	177 155	33 276	24 828	119 051	635 436	115 770	165 389	354 277
<b>Dic</b>	601 415	476	1 686	599 254	170 701	28 095	24 892	117 715	616 726	112 593	150 866	353 266
<b>14 Ene</b>	599 376	515	1 665	597 197	168 440	27 755	24 559	116 127	612 062	111 055	150 443	350 564
<b>Feb</b>	597 699	483	1 638	595 579	166 429	26 765	24 823	114 841	604 798	109 559	150 344	344 895
<b>Mar</b>	596 249	521	1 624	594 105	164 686	26 759	25 034	112 893	597 065	112 576	142 222	342 268
<b>Abr</b>	593 424	519	1 597	591 308	164 757	26 802	25 058	112 897	592 884	110 800	141 935	340 149
<b>May</b>	591 817	520	1 574	589 724	164 147	26 211	25 332	112 604	587 350	108 360	141 055	337 934
<b>Jun</b>	590 002	523	1 614	587 865	169 951	33 253	25 522	111 176	580 705	109 987	140 580	330 139
<b>Jul</b>	587 902	503	1 529	585 871	164 109	26 961	25 681	111 466	573 273	111 296	135 408	326 569
<b>Ago</b>	P 586 362	524	1 536	584 302	162 591	26 443	25 476	110 672	568 022	109 944	135 363	322 715

Nota: Los plazos van referidos al período original de vencimiento del préstamo. Por ejemplo, un préstamo a 15 años a tipo variable revisable anualmente, se clasifica en el plazo 'a más de 5 años'.

**19. TIPOS DE INTERÉS**

**B) Tipos de interés aplicados por las IFM a residentes en la UEM**

**19.28 Importe de los saldos vivos. Préstamos y créditos a hogares y sociedades no financieras. Entidades de depósito**

Millones de euros

	Hogares e ISFLSH								Sociedades no financieras			
	Crédito a la vivienda				Crédito al consumo y otros fines				Total	Hasta un año	Más de 1 y hasta 5 años	Más de 5 años
	Total	Hasta un año	Más de 1 y hasta 5 años	Más de 5 años	Total	Hasta un año	Más de 1 y hasta 5 años	Más de 5 años				
1	2	3	4	5	6	7	8	9	10	11	12	
<b>09</b>	641 102	1 937	6 418	632 747	201 280	32 229	37 393	131 658	887 441	172 459	239 016	475 967
<b>10</b>	648 281	1 871	2 908	643 502	196 131	27 816	28 898	139 417	867 741	159 588	229 992	478 161
<b>11</b>	637 549	1 637	2 410	633 501	184 765	26 578	25 836	132 351	815 275	143 990	203 599	467 685
<b>12</b>	615 862	1 667	1 683	612 511	172 674	24 727	22 386	125 560	690 171	134 623	172 900	382 648
<b>13</b>	589 274	474	1 670	587 130	157 751	23 342	20 348	114 061	589 583	105 956	146 160	337 466
<b>13 Jun</b>	602 710	1 498	1 458	599 754	170 960	29 969	21 361	119 630	629 990	122 419	163 163	344 408
<i>Jul</i>	600 720	415	1 704	598 601	168 298	27 185	21 606	119 507	622 103	113 196	165 221	343 685
<i>Ago</i>	598 573	433	1 673	596 466	163 883	23 789	21 321	118 773	618 079	109 967	163 782	344 330
<i>Sep</i>	594 857	444	1 642	592 772	162 697	23 225	20 867	118 605	615 760	110 514	163 494	341 751
<i>Oct</i>	592 816	445	1 628	590 743	161 766	22 818	20 985	117 964	614 784	111 525	164 487	338 772
<i>Nov</i>	594 003	460	1 753	591 790	164 633	28 857	20 407	115 369	610 773	111 533	161 018	338 221
<i>Dic</i>	589 274	474	1 670	587 130	157 751	23 342	20 348	114 061	589 583	105 956	146 160	337 466
<b>14 Ene</b>	587 265	513	1 649	585 103	155 642	23 124	20 019	112 499	585 843	105 248	145 769	334 826
<i>Feb</i>	585 634	481	1 623	583 531	153 911	22 432	20 229	111 249	579 041	103 813	146 049	329 180
<i>Mar</i>	584 228	519	1 607	582 102	152 037	22 427	20 349	109 261	571 595	106 621	138 041	326 933
<i>Abr</i>	581 442	517	1 581	579 344	152 152	22 395	20 349	109 408	567 695	104 883	137 790	325 021
<i>May</i>	579 883	518	1 557	577 808	151 380	21 751	20 521	109 109	562 691	102 715	136 691	323 284
<i>Jun</i>	578 090	521	1 597	575 972	157 086	28 780	20 636	107 671	556 026	103 771	136 483	315 771
<i>Jul</i>	576 027	501	1 511	574 015	151 010	22 335	20 754	107 920	549 053	105 183	131 213	312 658
<i>Ago</i> P	574 677	522	1 518	572 637	149 623	21 891	20 538	107 194	544 254	104 074	131 312	308 868

Nota: Los plazos van referidos al período original de vencimiento del préstamo. Por ejemplo, un préstamo a 15 años a tipo variable revisable anualmente, se clasifica en el plazo 'a más de 5 años'.

**19. TIPOS DE INTERÉS**

**B) Tipos de interés aplicados por las IFM a residentes en la UEM**

**19.30 Importe de los saldos vivos. Depósitos de hogares y sociedades no financieras. Entidades de crédito y EFC**

Millones de euros

	Hogares e ISFLSH							Sociedades no financieras					Hogares e ISFLSH y sociedades no financieras. Cesiones temporales
	A la vista	Disponibles con preaviso (a)		A plazo			Cesiones temporales	A la vista	A plazo			Cesiones temporales	
		Hasta 3 meses	Más de 3 meses	Total	Hasta dos años	Más de dos años			Total	Hasta dos años	Más de dos años		
1	2	3	4	5	6	7	8	9	10	11	12	13	
<b>09</b>	310 798	-	389	395 108	334 746	60 363	1 815	111 903	94 884	85 618	9 266	12 627	14 443
<b>10</b>	309 097	-	338	420 553	338 500	82 053	1 238	113 504	105 710	95 470	10 240	8 819	10 057
<b>11</b>	308 827	-	315	418 957	319 483	99 474	1 500	104 907	93 174	83 187	9 987	5 344	6 844
<b>12</b>	308 560	-	387	423 693	331 657	92 036	1 531	103 392	82 529	75 421	7 108	5 257	6 788
<b>13</b>	335 941	6	369	424 269	288 810	135 459	495	111 094	86 049	69 989	16 060	7 090	7 584
<b>13 Jun</b>	330 155	-	376	425 833	311 289	114 544	483	109 676	85 918	74 236	11 682	4 363	4 846
<i>Jul</i>	325 105	-	376	429 171	311 112	118 059	635	102 021	86 445	74 237	12 208	4 321	4 956
<i>Ago</i>	325 306	-	376	430 955	310 542	120 413	416	106 739	88 577	75 945	12 632	4 865	5 280
<i>Sep</i>	324 366	5	367	428 647	305 015	123 632	308	107 465	89 972	75 775	14 198	3 427	3 735
<i>Oct</i>	323 075	5	367	427 968	298 455	129 513	270	108 172	89 527	74 339	15 188	3 787	4 057
<i>Nov</i>	330 990	5	367	427 497	294 285	133 212	345	112 706	89 479	74 040	15 439	3 129	3 474
<i>Dic</i>	335 941	6	369	424 269	288 810	135 459	495	111 094	86 049	69 989	16 060	7 090	7 584
<b>14 Ene</b>	333 367	6	369	424 395	286 929	137 465	305	114 512	88 365	72 037	16 327	2 937	3 242
<i>Feb</i>	330 811	6	362	425 324	287 474	137 850	274	108 807	87 035	71 005	16 029	2 839	3 113
<i>Mar</i>	332 153	6	358	422 714	286 684	136 030	236	119 736	87 002	70 564	16 438	2 542	2 778
<i>Abr</i>	333 542	6	358	418 124	284 293	133 831	199	114 455	84 751	68 773	15 978	3 184	3 383
<i>May</i>	341 062	6	358	414 598	283 002	131 596	222	122 631	83 221	67 447	15 773	4 139	4 361
<i>Jun</i>	351 342	6	387	409 744	280 905	128 840	199	128 077	81 066	65 448	15 618	2 708	2 907
<i>Jul</i>	351 915	6	387	406 462	281 312	125 150	232	121 798	79 553	64 112	15 441	2 204	2 436
<i>Ago</i> P	353 252	6	387	403 103	280 142	122 961	213	126 140	79 199	63 747	15 452	1 746	1 958

a. Incluye sociedades no financieras.



**19. TIPOS DE INTERÉS**
**B) Tipos de interés aplicados por las IFM a residentes en la UEM**
**19.31 Importe de los saldos vivos.**
**Depósitos de hogares y sociedades no financieras. Entidades de depósito**

Millones de euros

	Hogares e ISFLSH							Sociedades no financieras					Hogares e ISFLSH y sociedades no financieras. Cesiones temporales
	A la vista	Disponibles con preaviso (a)		A plazo			Cesiones temporales	A la vista	A plazo			Cesiones temporales	
		Hasta 3 meses	Más de 3 meses	Total	Hasta dos años	Más de dos años			Total	Hasta dos años	Más de dos años		
1	2	3	4	5	6	7	8	9	10	11	12	13	
<b>09</b>	310 794	-	-	395 107	334 745	60 362	1 815	111 882	93 307	85 349	7 958	12 627	14 443
<b>10</b>	309 092	-	-	420 552	338 499	82 053	1 238	113 464	104 157	95 133	9 024	8 819	10 057
<b>11</b>	308 824	-	-	418 956	319 483	99 474	1 500	104 861	91 575	82 664	8 911	5 344	6 844
<b>12</b>	308 554	-	-	423 692	331 657	92 035	1 531	103 334	81 622	74 917	6 705	5 257	6 788
<b>13</b>	335 936	-	-	424 268	288 810	135 459	495	111 040	85 150	69 355	15 795	7 090	7 584
<b>13 Jun</b>	330 153	-	-	425 832	311 289	114 544	483	109 641	85 121	73 868	11 253	4 363	4 846
<i>Jul</i>	325 103	-	-	429 171	311 112	118 059	635	101 986	85 733	73 953	11 779	4 321	4 956
<i>Ago</i>	325 304	-	-	430 955	310 542	120 412	416	106 704	87 865	75 661	12 204	4 865	5 280
<i>Sep</i>	324 365	-	-	428 647	305 015	123 631	308	107 366	89 339	75 574	13 766	3 427	3 735
<i>Oct</i>	323 073	-	-	427 968	298 455	129 512	270	108 093	88 876	74 120	14 756	3 787	4 057
<i>Nov</i>	330 985	-	-	427 497	294 285	133 212	345	112 631	88 407	73 400	15 007	3 129	3 474
<i>Dic</i>	335 936	-	-	424 268	288 810	135 459	495	111 040	85 150	69 355	15 795	7 090	7 584
<b>14 Ene</b>	333 362	-	-	424 394	286 929	137 465	305	114 462	87 362	71 299	16 063	2 937	3 242
<i>Feb</i>	330 806	-	-	425 324	287 474	137 850	274	108 774	86 218	70 460	15 758	2 839	3 113
<i>Mar</i>	332 149	-	-	422 714	286 684	136 030	236	119 713	86 189	70 023	16 165	2 542	2 778
<i>Abr</i>	333 537	-	-	418 124	284 293	133 831	199	114 432	83 938	68 232	15 705	3 184	3 383
<i>May</i>	341 057	-	-	414 598	283 002	131 596	222	122 609	82 407	66 907	15 500	4 139	4 361
<i>Jun</i>	351 337	-	-	409 744	280 905	128 840	199	128 063	80 201	64 827	15 375	2 708	2 907
<i>Jul</i>	351 910	-	-	406 462	281 312	125 150	232	121 783	78 689	63 491	15 198	2 204	2 436
<i>Ago</i> P	353 246	-	-	403 103	280 142	122 961	213	126 125	78 334	63 126	15 208	1 746	1 958

a. Incluye sociedades no financieras.



## CAPÍTULO 20 TIPOS DE CAMBIO E ÍNDICES DE COMPETITIVIDAD

**20. TIPOS DE CAMBIO E ÍNDICES DE COMPETITIVIDAD**  
**A) Tipos de cambio**

**20.1 Tipos de cambio del euro (a)**

Banco Central Europeo y FMI para el DEG

Unidades monetarias por euro. Media de datos diarios

	Dólar estadounidense (USD) 1	Yen japonés (JPY) 2	Franco suizo (CHF) 3	Libra esterlina (GBP) 4	Corona sueca (SEK) 5	Corona danesa (DKK) 6	Corona noruega (NOK) 7	Dólar canadiense (CAD) 8	Dólar australiano (AUD) 9	Dólar neozelandés (NZD) 10	Pro memoria DEG (XDR) 11
<b>08</b>	1,4708	152,45	1,5874	0,79628	9,6152	7,4560	8,2237	1,5594	1,7416	2,0770	0,9292
<b>09</b>	1,3948	130,34	1,5100	0,89094	10,6191	7,4462	8,7278	1,5850	1,7727	2,2121	0,9036
<b>10</b>	1,3257	116,24	1,3803	0,85784	9,5373	7,4473	8,0043	1,3651	1,4423	1,8377	0,8687
<b>11</b>	1,3920	110,96	1,2326	0,86788	9,0298	7,4506	7,7934	1,3761	1,3484	1,7600	0,8813
<b>12</b>	1,2848	102,49	1,2053	0,81087	8,7041	7,4437	7,4751	1,2842	1,2407	1,5867	0,8390
<b>13</b>	1,3281	129,66	1,2311	0,84926	8,6515	7,4579	7,8067	1,3684	1,3777	1,6206	0,8739
<b>13 Abr</b>	1,3026	127,54	1,2199	0,85076	8,4449	7,4553	7,5444	1,3268	1,2539	1,5348	0,8659
<b>May</b>	1,2982	131,13	1,2418	0,84914	8,5725	7,4536	7,5589	1,3257	1,3133	1,5774	0,8663
<b>Jun</b>	1,3189	128,40	1,2322	0,85191	8,6836	7,4576	7,7394	1,3596	1,3978	1,6682	0,8710
<b>Jul</b>	1,3080	130,39	1,2366	0,86192	8,6609	7,4579	7,8837	1,3619	1,4279	1,6590	0,8700
<b>Ago</b>	1,3310	130,34	1,2338	0,85904	8,7034	7,4580	7,9386	1,3853	1,4742	1,6829	0,8765
<b>Sep</b>	1,3348	132,41	1,2338	0,84171	8,6758	7,4579	7,9725	1,3817	1,4379	1,6406	0,8766
<b>Oct</b>	1,3635	133,32	1,2316	0,84720	8,7479	7,4592	8,1208	1,4128	1,4328	1,6351	0,8859
<b>Nov</b>	1,3493	134,97	1,2316	0,83780	8,8802	7,4587	8,2055	1,4145	1,4473	1,6327	0,8815
<b>Dic</b>	1,3704	141,68	1,2245	0,83639	8,9597	7,4602	8,4053	1,4580	1,5243	1,6659	0,8906
<b>14 Ene</b>	1,3610	141,47	1,2317	0,82674	8,8339	7,4614	8,3927	1,4884	1,5377	1,6450	0,8865
<b>Feb</b>	1,3659	139,35	1,2212	0,82510	8,8721	7,4622	8,3562	1,5094	1,5222	1,6466	0,8869
<b>Mar</b>	1,3823	141,48	1,2177	0,83170	8,8666	7,4638	8,2906	1,5352	1,5217	1,6199	0,8932
<b>Abr</b>	1,3813	141,62	1,2189	0,82520	9,0329	7,4656	8,2506	1,5181	1,4831	1,6049	0,8922
<b>May</b>	1,3732	139,74	1,2204	0,81535	9,0298	7,4641	8,1513	1,4951	1,4755	1,5957	0,8878
<b>Jun</b>	1,3592	138,72	1,2181	0,80409	9,0914	7,4588	8,2149	1,4728	1,4517	1,5769	0,8820
<b>Jul</b>	1,3539	137,72	1,2150	0,79310	9,2327	7,4564	8,3880	1,4524	1,4420	1,5578	0,8785
<b>Ago</b>	1,3316	137,11	1,2118	0,79730	9,1878	7,4551	8,2522	1,4548	1,4306	1,5783	0,8725
<b>Sep</b>	1,2901	138,39	1,2076	0,79113	9,1929	7,4449	8,1798	1,4196	1,4246	1,5841	0,8608

Véanse notas al final del capítulo

**20. TIPOS DE CAMBIO E ÍNDICES DE COMPETITIVIDAD**  
**A) Tipos de cambio**

**20.2 Tipos de cambio del euro (a)**

Banco Central Europeo

Unidades monetarias por euro. Media de datos diarios

	Libra chipriota (b)(CYP) 1	Corona checa (CZK) 2	Forint húngaro (HUF) 3	Zloty polaco (PLN) 4	Tolar esloveno (c)(SIT) 5	Corona estona (e)(EEK) 6	Corona eslovaca (d)(SKK) 7	Corona islandesa (ISK) 8	Lats letón (LVL) 9
<b>08</b>	...	24,946	251,51	3,5121	...	15,6466	31,262	143,83	0,7027
<b>09</b>	...	26,435	280,33	4,3276	...	15,6466	...	...	0,7057
<b>10</b>	...	25,284	275,48	3,9947	...	15,6466	...	...	0,7087
<b>11</b>	...	24,590	279,37	4,1206	...	...	...	...	0,7063
<b>12</b>	...	25,149	289,25	4,1847	...	...	...	...	0,6973
<b>13</b>	...	25,980	296,87	4,1975	...	...	...	...	0,7015
<b>13 Abr</b>	...	25,841	298,67	4,1359	...	...	...	...	0,7006
<b>May</b>	...	25,888	292,38	4,1799	...	...	...	...	0,7002
<b>Jun</b>	...	25,759	295,70	4,2839	...	...	...	...	0,7019
<b>Jul</b>	...	25,944	294,90	4,2745	...	...	...	...	0,7024
<b>Ago</b>	...	25,818	299,46	4,2299	...	...	...	...	0,7027
<b>Sep</b>	...	25,789	299,75	4,2371	...	...	...	...	0,7026
<b>Oct</b>	...	25,662	294,76	4,1902	...	...	...	...	0,7028
<b>Nov</b>	...	26,927	297,68	4,1887	...	...	...	...	0,7028
<b>Dic</b>	...	27,521	300,24	4,1760	...	...	...	...	0,7027
<b>14 Ene</b>	...	27,485	302,48	4,1799	...	...	...	...	...
<b>Feb</b>	...	27,444	310,20	4,1741	...	...	...	...	...
<b>Mar</b>	...	27,395	311,49	4,1987	...	...	...	...	...
<b>Abr</b>	...	27,450	307,37	4,1853	...	...	...	...	...
<b>May</b>	...	27,437	304,58	4,1800	...	...	...	...	...
<b>Jun</b>	...	27,450	305,87	4,1352	...	...	...	...	...
<b>Jul</b>	...	27,458	309,81	4,1444	...	...	...	...	...
<b>Ago</b>	...	27,816	313,91	4,1919	...	...	...	...	...
<b>Sep</b>	...	27,599	313,20	4,1899	...	...	...	...	...

Véanse notas al final del capítulo

## 20. TIPOS DE CAMBIO E ÍNDICES DE COMPETITIVIDAD

## 20.3 Tipos de cambio del euro (a)

## A) Tipos de cambio

Banco Central Europeo				Unidades monetarias por euro. Media de datos diarios					
	Leu rumano (b) (ROL/RON)	Lev búlgaro (BGN)	Lira maltesa(c) (MTL)	Lira turca (d) (TRL/TRY)	Litas lituano (LTL)	Dólar de Hong-Kong (HKD)	Dólar de Singapur (SGD)	Rand sudafricano (ZAR)	Won surcoreano (KRW)
	1	2	3	4	5	6	7	8	9
08	3,6842	1,9558	...	1,9064	3,4528	11,4541	2,0762	12,0590	1 606,09
09	4,2393	1,9558	...	2,1631	3,4528	10,8114	2,0241	11,6737	1 772,90
10	4,2111	1,9558	...	1,9965	3,4528	10,2994	1,8055	9,6984	1 531,82
11	4,2386	1,9558	...	2,3378	3,4528	10,8362	1,7489	10,0970	1 541,23
12	4,4585	1,9558	...	2,3135	3,4528	9,9663	1,6055	10,5511	1 447,69
13	4,4194	1,9558	...	2,5335	3,4528	10,3016	1,6619	12,8330	1 453,91
13 Abr	4,3780	1,9558	...	2,3406	3,4528	10,1110	1,6120	11,8592	1 460,89
May	4,3360	1,9558	...	2,3739	3,4528	10,0766	1,6219	12,1798	1 444,56
Jun	4,4803	1,9558	...	2,5028	3,4528	10,2349	1,6613	13,2088	1 498,33
Jul	4,4244	1,9558	...	2,5274	3,4528	10,1455	1,6595	12,9674	1 473,35
Ago	4,4371	1,9558	...	2,6125	3,4528	10,3223	1,6941	13,4190	1 485,93
Sep	4,4633	1,9558	...	2,6952	3,4528	10,3504	1,6860	13,3287	1 446,60
Oct	4,4444	1,9558	...	2,7095	3,4528	10,5724	1,6956	13,5283	1 454,73
Nov	4,4452	1,9558	...	2,7316	3,4528	10,4604	1,6833	13,7626	1 434,06
Dic	4,4635	1,9558	...	2,8276	3,4528	10,6254	1,7244	14,2234	1 446,99
14 Ene	4,5205	1,9558	...	3,0297	3,4528	10,5586	1,7327	14,8242	1 453,94
Feb	4,4918	1,9558	...	3,0184	3,4528	10,6012	1,7295	14,9820	1 462,51
Mar	4,4933	1,9558	...	3,0629	3,4528	10,7283	1,7513	14,8613	1 479,99
Abr	4,4620	1,9558	...	2,9393	3,4528	10,7107	1,7345	14,5815	1 441,28
May	4,4237	1,9558	...	2,8736	3,4528	10,6456	1,7189	14,2995	1 407,13
Jun	4,3930	1,9558	...	2,8808	3,4528	10,5365	1,7008	14,5094	1 385,45
Jul	4,4098	1,9558	...	2,8699	3,4528	10,4935	1,6825	14,4366	1 382,29
Ago	4,4252	1,9558	...	2,8784	3,4528	10,3207	1,6622	14,2052	1 364,17
Sep	4,4095	1,9558	...	2,8543	3,4528	10,0019	1,6295	14,1578	1 336,02

Véanse notas al final del capítulo

## 20. TIPOS DE CAMBIO E ÍNDICES DE COMPETITIVIDAD

## 20.4 Tipos de cambio del euro (a)

## A) Tipos de cambio

Banco Central Europeo				Unidades monetarias por euro. Media de datos diarios						
	Yuan renminbi chino (CNY)	Kuna croata (HRK)	Rupia indonesia (IDR)	Ringgit de Malasia (MYR)	Peso filipino (PHP)	Rublo ruso (RUB)	Baht de Tailandia (THB)	Peso mejicano (MXN)	Real brasileño (BRL)	Rupia india (INR)
	1	2	3	4	5	6	7	8	9	10
08	10,2236	7,2239	14 165,16	4,8893	65,172	36,421	48,475	16,291	2,674	63,614
09	9,5277	7,3400	14 443,74	4,9079	66,338	44,138	47,804	18,799	2,767	67,361
10	8,9712	7,2891	12 041,70	4,2668	59,739	40,263	42,014	16,737	2,331	60,588
11	8,9960	7,4390	12 206,51	4,2558	60,260	40,885	42,429	17,288	2,327	64,886
12	8,1052	7,5217	12 045,73	3,9672	54,246	39,926	39,928	16,903	2,508	68,597
13	8,1646	7,5786	13 857,50	4,1855	56,428	42,337	40,830	16,964	2,869	77,930
13 Abr	8,0564	7,6076	12 664,5	3,9686	53,649	40,799	37,857	15,890	2,606	70,774
May	7,9715	7,5684	12 673,1	3,9200	53,693	40,684	38,667	15,978	2,641	71,476
Jun	8,0905	7,4901	13 033,3	4,1488	56,658	42,649	40,664	17,072	2,861	77,028
Jul	8,0234	7,5061	13 189,2	4,1746	56,698	42,859	40,714	16,689	2,944	78,176
Ago	8,1477	7,5372	14 168,7	4,3631	58,471	43,975	42,072	17,200	3,117	83,948
Sep	8,1690	7,5985	15 073,2	4,3410	58,346	43,514	42,312	17,447	3,035	85,268
Oct	8,3226	7,6193	15 109,5	4,3283	58,809	43,744	42,549	17,741	2,986	84,007
Nov	8,2221	7,6326	15 575,1	4,3176	58,811	44,158	42,695	17,634	3,096	84,499
Dic	8,3248	7,6365	16 455,7	4,4517	60,552	45,063	44,323	17,828	3,213	84,763
14 Ene	8,2368	7,6353	16 471,9	4,5005	61,263	46,030	44,822	17,996	3,244	84,510
Feb	8,3062	7,6574	16 270,2	4,5194	61,238	48,255	44,568	18,156	3,258	84,950
Mar	8,5332	7,6576	15 785,9	4,5361	61,901	49,948	44,765	18,245	3,219	84,299
Abr	8,5984	7,6267	15 801,7	4,4989	61,646	49,298	44,657	18,049	3,086	83,362
May	8,5658	7,5952	15 830,1	4,4337	60,258	47,840	44,686	17,762	3,051	81,432
Jun	8,4698	7,5770	16 167,9	4,3760	59,543	46,751	44,195	17,652	3,039	81,205
Jul	8,3940	7,6146	15 789,7	4,3100	58,844	46,998	43,470	17,583	3,011	81,306
Ago	8,1965	7,6326	15 603,1	4,2310	58,320	48,178	42,644	17,505	3,022	81,071
Sep	7,9207	7,6236	15 362,8	4,1522	57,033	49,052	41,536	17,072	3,009	78,568

Véanse notas al final del capítulo

20. TIPOS DE CAMBIO E ÍNDICES DE COMPETITIVIDAD  
A) Tipos de cambio

20.5 Tipos de cambio del dólar estadounidense (a)

Banco Central Europeo

Unidades monetarias por dólar estadounidense. Media de datos diarios

	Euro (EUR)	Yen japonés (JPY)	Franco suizo (CHF)	Libra esterlina (GBP)	Corona sueca (SEK)	Corona danesa (DKK)	Corona noruega (NOK)	Dólar canadiense (CAD)	Dólar australiano (AUD)	Dólar neozelandés (NZD)	Pro memoria DEG (XDR)
	1	2	3	4	5	6	7	8	9	10	11
08	0,683	103,5	1,084	0,545	6,59	5,10	5,64	1,066	1,197	1,425	0,633
09	0,719	93,5	1,085	0,641	7,64	5,35	6,28	1,140	1,279	1,596	0,649
10	0,756	87,7	1,043	0,648	7,21	5,63	6,05	1,030	1,090	1,387	0,656
11	0,719	79,7	0,887	0,624	6,50	5,36	5,61	0,989	0,970	1,266	0,633
12	0,779	79,7	0,939	0,631	6,78	5,80	5,82	1,000	0,966	1,236	0,653
13	0,753	97,6	0,927	0,640	6,51	5,62	5,88	1,030	1,037	1,220	0,658
13 Abr	0,768	97,9	0,937	0,653	6,48	5,72	5,79	1,019	0,963	1,178	0,665
May	0,770	101,0	0,957	0,654	6,60	5,74	5,82	1,021	1,012	1,215	0,667
Jun	0,758	97,4	0,934	0,646	6,58	5,66	5,87	1,031	1,060	1,265	0,660
Jul	0,765	99,7	0,946	0,659	6,62	5,70	6,03	1,041	1,092	1,269	0,665
Ago	0,751	97,9	0,927	0,645	6,54	5,60	5,96	1,041	1,108	1,264	0,659
Sep	0,749	99,2	0,924	0,631	6,50	5,59	5,97	1,035	1,077	1,229	0,657
Oct	0,733	97,8	0,903	0,621	6,42	5,47	5,96	1,036	1,051	1,199	0,650
Nov	0,741	100,0	0,913	0,621	6,58	5,53	6,08	1,048	1,073	1,210	0,653
Dic	0,730	103,4	0,894	0,610	6,54	5,44	6,13	1,064	1,112	1,216	0,650
14 Ene	0,735	103,9	0,905	0,607	6,49	5,48	6,17	1,094	1,130	1,209	0,651
Feb	0,732	102,0	0,894	0,604	6,50	5,46	6,12	1,105	1,114	1,206	0,649
Mar	0,723	102,4	0,881	0,602	6,41	5,40	6,00	1,111	1,101	1,172	0,646
Abr	0,724	102,5	0,883	0,597	6,54	5,41	5,97	1,099	1,074	1,162	0,646
May	0,728	101,8	0,889	0,594	6,58	5,44	5,94	1,089	1,075	1,162	0,647
Jun	0,736	102,1	0,896	0,592	6,69	5,49	6,04	1,084	1,068	1,160	0,649
Jul	0,739	101,7	0,897	0,586	6,82	5,51	6,20	1,073	1,065	1,151	0,649
Ago	0,751	103,0	0,910	0,599	6,90	5,60	6,20	1,092	1,074	1,185	0,655
Sep	0,775	107,3	0,936	0,613	7,13	5,77	6,34	1,100	1,104	1,228	0,666

Véanse notas al final del capítulo

20. TIPOS DE CAMBIO E ÍNDICES DE COMPETITIVIDAD  
B) Índices de competitividad

20.6 Índices de competitividad de España frente a la zona del euro y a la UE 28 (a) (b)

Base 1999 I = 100

	Frente a la zona del euro					Frente a la Unión Europea (UE 28)								
	Con precios de consumo (IAPC)	Con precios de industriales (IPRI)	Con costes laborales unitarios totales (CLUT)(f)	Con costes laborales unitarios de manufacturas (CLUM)(f)	Con valores unitarios de las exportaciones (IVUE)	Total (c)				Componente nominal (d)	Componente precios (e)			
						Con precios de consumo (IAPC)	Con precios industriales (IPRI)	Con costes laborales unitarios totales (CLUT)(f)	Con valores unitarios de las exportaciones (IVUE)(g)		Con precios de consumo (IAPC)	Con precios industriales (IPRI)	Con costes laborales unitarios totales (CLUT)(f)	Con valores unitarios de las exportaciones (IVUE)(g)
1	2	3	4	5	6	7	8	9	10	11	12	13	14	
07	108,9	106,9	112,6	120,2	103,9	107,5	105,9	110,0	103,6	99,8	107,7	106,2	110,2	104,3
08	109,9	108,2	115,0	122,0	103,9	109,3	108,0	113,2	103,6	100,8	108,5	107,2	112,3	103,3
09	109,4	108,0	111,9	112,4	102,5	110,4	109,2	112,2	102,7	102,6	107,6	106,4	109,3	100,4
10	110,0	108,7	110,5	110,8	103,5	110,0	109,0	109,7	103,0	101,8	108,0	107,0	107,7	101,5
11	110,4	109,8	108,5	111,6	103,1	110,2	110,0	107,8	102,5	101,9	108,2	107,9	105,8	101,0
12	110,3	110,6	103,3	108,2	103,6	109,6	110,1	102,0	102,7	101,4	108,0	108,6	100,6	101,7
13	110,6	110,8	100,1	104,5	102,0	110,2	110,7	99,4	101,3	101,9	108,1	108,6	97,6	99,8
13 Jun	110,9	110,8	100,4	105,4	102,3	110,7	110,7	99,5	101,7	102,0	108,5	108,6	97,7	100,1
Jul	110,1	110,8	...	...	101,8	109,8	110,8	...	101,3	102,0	107,7	108,6	...	99,6
Ago	110,1	110,8	...	...	101,3	109,9	110,7	...	100,8	102,0	107,7	108,5	...	99,2
Sep	110,7	110,7	100,4	104,7	101,3	110,3	110,4	99,7	100,5	101,8	108,3	108,4	97,8	99,1
Oct	110,9	110,5	...	...	101,5	110,4	110,4	...	100,9	101,9	108,4	108,3	...	99,4
Nov	111,0	110,4	...	...	101,0	110,6	110,2	...	100,3	101,9	108,5	108,2	...	98,8
Dic	110,6	110,1	99,8	103,4	101,0	110,2	110,0	99,1	100,4	101,9	108,1	107,9	97,2	98,9
14 Ene	109,6	110,2	...	...	101,1	109,1	109,9	...	100,6	101,8	107,1	108,0	...	99,2
Feb	109,0	110,1	...	...	101,4	108,4	109,9	...	100,9	101,8	106,5	107,9	...	99,5
Mar	109,8	110,2	98,3	101,5	100,7	109,5	110,0	97,6	100,1	101,9	107,4	107,9	95,8	98,6
Abr	110,4	110,3	...	...	100,3	110,0	110,1	...	99,7	101,9	108,0	108,0	...	98,3
May	110,6	110,3	...	...	101,1	110,0	110,0	...	100,4	101,8	108,1	108,1	...	99,0
Jun	110,4	110,5	99,0	104,9	...	109,6	110,0	98,2	...	101,6	107,9	108,2	96,5	...
Jul	109,2	110,4	...	...	...	108,4	109,9	...	...	101,6	106,7	108,2	...	...
Ago	109,1	...	...	...	...	108,4	...	...	...	101,7	106,6	...	...	...
Sep	...	...	...	...	...	...	...	...	...	101,6	...	...	...	...

Véanse notas al final del capítulo



## NOTAS A LOS CUADROS DEL CAPÍTULO 20. TIPOS DE CAMBIO E ÍNDICES DE COMPETITIVIDAD

### Cuadro 20.1

a. Los tipos de cambio diarios difundidos por el Banco Central Europeo pueden consultarse en la dirección de Internet: [http://www.bde.es/webbde/es/estadis/infoest/tc\\_1\\_1.pdf](http://www.bde.es/webbde/es/estadis/infoest/tc_1_1.pdf).

### Cuadro 20.2

a. Los tipos de cambio diarios difundidos por el Banco Central Europeo pueden consultarse en la dirección de Internet: [http://www.bde.es/webbde/es/estadis/infoest/tc\\_1\\_1.pdf](http://www.bde.es/webbde/es/estadis/infoest/tc_1_1.pdf).

- b. La libra chipriota se integra en el euro en enero de 2008.
- c. El tólar esloveno se integra en el euro en enero de 2007.
- d. La corona eslovaca se integra en el euro en enero de 2009.
- e. La corona estonia se integra en el euro en enero de 2011.
- f. El lats letón se integra en el euro en enero de 2014.

### Cuadro 20.3

a. Los tipos de cambio diarios difundidos por el Banco Central Europeo pueden consultarse en la dirección de Internet: [http://www.bde.es/webbde/es/estadis/infoest/tc\\_1\\_1.pdf](http://www.bde.es/webbde/es/estadis/infoest/tc_1_1.pdf).

- b. Desde 1.7.05 la moneda de Rumanía es el nuevo leu rumano (RON) equivalente a 10.000 lei rumanos (ROL). El dato medio anual correspondiente a 2005 se ha calculado teniendo en cuenta esta relación en el período enero-junio de 2005.
- c. La lira maltesa se integra en el euro en enero de 2008.
- d. Desde 1.1.05 la moneda de la República de Turquía es la nueva lira turca (TRY) equivalente a 1.000.000 liras turcas (TRL)

### Cuadro 20.4

a. Los tipos de cambio diarios difundidos por el Banco Central Europeo pueden consultarse en la dirección de Internet: [http://www.bde.es/webbde/es/estadis/infoest/tc\\_1\\_1.pdf](http://www.bde.es/webbde/es/estadis/infoest/tc_1_1.pdf).

### Cuadro 20.5

a. A partir del 1 de enero de 1999 equivalencia en dólares estadounidenses, obtenida a través de los tipos de cambio del euro.

### Cuadro 20.6

a. Los países integrantes de la Unión Europea (UE 28) son los siguientes: Alemania, Austria, Bélgica, Bulgaria, Chipre, Croacia, Dinamarca, Eslovaquia, Eslovenia, Estonia, Finlandia, Francia, Grecia, Países Bajos, Hungría, Irlanda, Italia, Letonia, Lituania, Luxemburgo, Malta, Polonia, Portugal, Reino Unido, República Checa, Rumania y Suecia.

Los países integrantes de la zona euro son los siguientes: Alemania, Austria, Bélgica, Chipre, Eslovaquia, Eslovenia, Estonia, Finlandia, Francia, Grecia, Italia, Irlanda, Letonia, Luxemburgo, Malta, Países Bajos y Portugal.

b. Abreviaturas: IAPC (Índice Armonizado de Precios de Consumo), IPRI (Índice de Precios Industriales), CLUT (Costes Laborales Unitarios Totales), CLUM (Costes Laborales Unitarios de Manufacturas) y IVUE (Índice de Valor Unitario de Exportaciones).

c. Resultado de multiplicar el componente nominal y el componente precios. Su caída refleja mejoras en la competitividad.

d. Índices calculados como medias geométricas de los tipos de cambio bilaterales en los que las ponderaciones se basan en el comercio de manufacturas con los socios comerciales del agregado de contrapartida y captan los efectos de terceros mercados.

e. Relación entre el índice de precios de España y el de la agrupación correspondiente, calculado como media geométrica de los índices de precios de los países que forman la agrupación de contrapartida ponderados como se indica en la nota anterior.

f. Series trimestrales. En la definición de los índices, para España se usan las series de Coste Laboral Unitario (totales y manufacturas) obtenidas a partir de la información de la Contabilidad Nacional Trimestral de España. Base 2008. Fuente INE.

g. Temporalmente y debido a la no disponibilidad de la serie de valores unitarios de las exportaciones para Croacia, el índice se calcula respecto de los otros 26 países de la UE.

### Cuadro 20.7

a. Países desarrollados: Alemania, Austria, Australia, Bélgica, Canadá, Chipre, Dinamarca, Eslovaquia, Eslovenia, Estonia, Estados Unidos, Finlandia, Francia, Grecia, Países Bajos, Italia, Irlanda, Japón, Letonia, Luxemburgo, Malta, Noruega, Nueva Zelanda, Portugal, Reino Unido, Suecia y Suiza.

Países industrializados: Los integrantes de la agrupación países desarrollados, Corea, Hong Kong, Singapur, China, India, Indonesia, Malasia, Filipinas, Taiwán y Tailandia.

Nuevos países industrializados de Asia: Corea, Hong Kong, Singapur, China, India, Indonesia, Malasia, Filipinas, Taiwán y Tailandia.



- b. Abreviaturas: IPC (Índice de Precios de Consumo), IPRI (Índice de Precios Industriales), CLUM (Costes Laborales Unitarios de Manufacturas) y IVUE (Índice de Valor Unitario de Exportaciones).
- c. Resultado de multiplicar el componente nominal y el componente precios. Su caída refleja mejoras en la competitividad.
- d. Índices calculados como medias geométricas de los tipos de cambio bilaterales en los que las ponderaciones se basan en el comercio de manufacturas con los socios comerciales del agregado de contrapartida y captan los efectos de terceros mercados.
- e. Relación entre el índice de precios de España y el de la agrupación correspondiente calculado como media geométrica de los índices de precios de los países que forman la agrupación de contrapartida ponderados como se indica en la nota anterior.
- f. Series trimestrales. En la definición de los índices, para España se usan las series de Coste Laboral Unitario (totales y manufacturas) obtenidas a partir de la información de la Contabilidad Nacional Trimestral de España. Base 2008. Fuente INE.

#### **Cuadro 20.8**

- a. La agrupación países desarrollados está compuesta por los países que se citan en la nota a. del cuadro 20.7, incluyendo a España y excluyendo el propio país para cada moneda. Para el euro, véase la nota (b) del cuadro 1.16.
- b. Índices calculados como medias geométricas de los tipos de cambio bilaterales en los que las ponderaciones se basan en el comercio de manufacturas con los socios comerciales del agregado de contrapartida y captan los efectos de terceros mercados. Los tipos de cambio reales son el resultado de multiplicar el componente nominal y el componente precios. Su caída refleja mejoras en la competitividad.



## CAPÍTULO 21 MERCADO PRIMARIO DE VALORES

21. MERCADO PRIMARIO DE VALORES  
A) Economía nacional

21.1 Valores distintos de acciones, excepto derivados financieros  
Acciones y participaciones en fondos de inversión. Detalle por sectores y subsectores. Emisiones netas y ofertas públicas de venta  
Millones de euros

	Valores distintos de acciones, excepto derivados financieros Valores nominales									Acciones cotizadas y no cotizadas			Participaciones en fondos de inversión	
	Total	Instituciones financieras			Administraciones Públicas				Sociedades no financieras	Ampliaciones netas de capital Aportación de fondos		Ofertas públicas de venta	Suscripciones menos reembolsos	
		Total	Monetarias	No monetarias	Total	Administración central	CCAA	CCLL		Total	Instituciones financieras			Sociedades no financieras
<b>08</b>	131 104	77 860	-26 920	104 780	51 580	50 208	1 386	-14	1 665	14 803	11 443	3 360	-	-69 535
<b>09</b>	189 597	61 471	39 562	21 910	128 017	119 397	8 760	-139	108	10 209	3 364	6 845	13	...
<b>10</b>	70 538	-5 266	6 895	-12 161	76 551	63 228	13 437	-114	-747	15 474	7 396	8 077	538	...
<b>11</b>	90 397	12 248	72 974	-60 726	77 588	69 927	8 083	-421	561	33 531	27 090	6 441	-	...
<b>12</b>	16 648	-49 849	59 491	-109 340	63 363	63 819	-82	-374	3 134	30 399	29 350	1 049	-	...
<b>13</b>	-126 563	-216 599	-130 713	-85 886	85 635	91 262	-5 496	-131	4 401	26 139	24 588	1 552	-	...
<b>13 E-A</b>	-72 144	-145 798	-95 019	-50 779	69 956	72 202	-2 216	-30	3 698	22 857	22 353	504	-	...
<b>14 E-A</b>	-63 879	-104 153	-68 812	-35 341	37 555	37 296	399	-140	2 719	5 663	3 783	1 880	-	...
<b>13 Jun</b>	-15 101	-20 469	-10 163	-10 307	4 783	5 125	-312	-30	586	11	-	11	-	...
<b>Jul</b>	-21 282	-22 042	-17 976	-4 066	-226	351	-577	-	986	1 843	1 581	262	-	...
<b>Ago</b>	-5 516	-6 417	-1 944	-4 473	1 119	924	195	-	-218	-31	-16	-15	-	...
<b>Sep</b>	-8 521	-16 368	-10 706	-5 662	7 827	7 671	156	-	20	1 027	627	400	-	...
<b>Oct</b>	-24 842	-20 955	-8 580	-12 375	-4 367	-3 295	-1 071	-	479	1 689	1 038	651	-	...
<b>Nov</b>	-1 832	-9 061	-7 295	-1 766	7 082	9 283	-2 201	-	147	4	14	-9	-	...
<b>Dic</b>	-19 223	-24 417	-9 113	-15 304	5 136	5 401	-163	-101	58	562	556	7	-	...
<b>14 Ene</b>	-1 500	-10 086	-5 714	-4 372	8 026	8 163	-57	-80	560	384	974	-590	-	...
<b>Feb</b>	-15 103	-26 607	-15 038	-11 569	11 835	7 038	4 797	-	-331	11	-5	16	-	...
<b>Mar</b>	-12 552	-18 310	-13 217	-5 093	4 411	5 784	-1 373	-	1 347	42	3	39	-	...
<b>Abr</b>	-16 703	-10 202	-4 483	-5 719	-7 157	-6 812	-345	-	656	1 364	1 177	187	-	...
<b>May</b>	8 747	-6 665	-7 435	771	14 652	15 794	-1 083	-60	760	1 831	373	1 457	-	...
<b>Jun</b>	405	-8 740	-7 196	-1 544	9 190	9 455	-265	-	-45	602	506	96	-	...
<b>Jul</b>	-18 246	-10 729	-6 048	-4 681	-7 254	-6 161	-1 093	-	-264	1 454	760	695	-	...
<b>Ago</b>	-8 926	-12 815	-9 681	-3 134	3 853	4 037	-184	-	37	-25	-5	-20	-	...

21. MERCADO PRIMARIO DE VALORES  
A) Economía nacional

21.2 Valores distintos de acciones, excepto derivados financieros  
Acciones cotizadas y participaciones en fondos de inversión  
Detalle por sectores y subsectores. Saldo vivos  
Millones de euros

	Valores distintos de acciones, excepto derivados financieros Valor nominal									Acciones cotizadas: capitalización			Participaciones en fondos de inversión	Mercado alternativo bursátil: capitalización
	Total	Instituciones financieras			Administraciones Públicas				Sociedades no financieras	Total	Instituciones financieras	Sociedades no financieras		
		Total	Monetarias	No monetarias	Total	Administración central	CCAA	CCLL					Patrimonio	
														1
<b>08</b>	1 420 630	1 016 076	402 661	613 415	390 102	354 739	32 785	2 579	14 452	478 594	124 369	354 225	180 835	24 735
<b>09</b>	1 611 052	1 078 573	442 673	635 901	517 914	473 897	41 577	2 440	14 565	547 900	180 811	367 089	...	26 364
<b>10</b>	1 688 536	1 079 176	452 832	626 344	595 505	537 697	55 483	2 326	13 855	472 351	127 477	344 873	...	27 421
<b>11</b>	1 780 663	1 092 921	526 380	566 541	673 303	607 717	63 682	1 904	14 438	421 585	132 917	288 668	...	24 260
<b>12</b>	1 836 230	1 082 165	585 800	496 365	736 743	671 442	63 771	1 530	17 322	437 236	139 228	298 008	...	24 356
<b>13</b>	1 732 406	888 634	454 355	434 278	822 087	762 541	58 147	1 398	21 685	569 036	195 444	373 592	189 187	28 341
<b>13 Mar</b>	1 840 696	1 048 187	556 307	491 880	774 464	706 091	66 843	1 530	18 045	435 170	133 652	301 518	160 297	25 209
<b>Abr</b>	1 813 452	1 027 020	542 989	484 031	767 245	703 113	62 603	1 530	19 187	458 961	142 110	316 851	163 890	25 633
<b>May</b>	1 820 261	999 677	520 633	479 044	800 940	737 228	62 182	1 530	19 644	462 771	153 380	309 391	165 932	25 971
<b>Jun</b>	1 804 879	978 950	510 405	468 545	805 699	742 328	61 871	1 500	20 230	433 584	133 522	300 062	166 012	25 400
<b>Jul</b>	1 782 916	956 263	492 327	463 936	805 438	742 650	61 287	1 500	21 215	466 089	147 585	318 504	171 341	26 159
<b>Ago</b>	1 777 681	950 119	490 389	459 730	806 564	743 584	61 480	1 500	20 998	462 050	149 403	312 647	172 465	26 169
<b>Sep</b>	1 768 736	933 367	479 599	453 768	814 354	751 224	61 631	1 500	21 015	511 424	169 383	342 041	176 449	26 840
<b>Oct</b>	1 743 322	911 893	470 912	440 981	809 937	747 902	60 535	1 500	21 492	559 244	188 396	370 848	182 567	27 775
<b>Nov</b>	1 741 643	903 006	463 574	439 432	817 004	757 176	58 328	1 500	21 633	557 853	189 242	368 611	186 453	28 186
<b>Dic</b>	1 732 406	888 634	454 355	434 278	822 087	762 541	58 147	1 398	21 685	569 036	195 444	373 592	189 187	28 341
<b>14 Ene</b>	1 731 747	879 311	448 782	430 529	830 185	770 757	58 110	1 318	22 252	569 741	201 735	368 006	193 191	28 864
<b>Feb</b>	1 720 005	856 121	433 627	422 494	841 966	777 753	62 894	1 318	21 918	585 233	210 930	374 303	198 787	29 397
<b>Mar</b>	1 707 456	837 823	420 403	417 419	846 370	783 534	61 518	1 318	23 264	602 852	214 483	388 369	203 168	29 586
<b>Abr</b>	1 690 689	827 563	415 906	411 656	839 207	776 718	61 171	1 318	23 920	609 623	218 430	391 193	207 157	29 887
<b>May</b>	1 700 199	821 596	408 620	412 976	853 919	792 552	60 109	1 258	24 683	630 992	227 930	403 061	212 782	30 810
<b>Jun</b>	1 700 634	812 886	401 408	411 478	863 111	802 005	59 848	1 258	24 638	639 113	226 840	412 274	217 301	15 703
<b>Jul</b>	1 686 014	805 735	395 505	410 230	855 903	795 879	58 766	1 258	24 375	630 599	227 367	403 232	...	1 003
<b>Ago</b>	1 677 584	793 373	385 950	407 422	859 798	799 938	58 601	1 258	24 413	633 078	229 727	403 352	...	1 004

**21. MERCADO PRIMARIO DE VALORES**  
**A) Economía nacional**

Valores nominales

	Economía nacional			Instituciones financieras			Administraciones Públicas			Sociedades no financieras		
	Total	A corto plazo	A largo plazo	Total	A corto plazo	A largo plazo	Total	A corto plazo	A largo plazo	Total	A corto plazo	A largo plazo
	1	2	3	4	5	6	7	8	9	10	11	12
<b>08</b>	131 104	-1 120	132 223	77 860	-21 503	99 362	51 580	20 059	31 520	1 665	323	1 341
<b>09</b>	189 597	17 806	171 791	61 471	-13 431	74 903	128 017	33 270	94 747	108	-2 033	2 141
<b>10</b>	70 538	-26 096	96 634	-5 266	-28 858	23 592	76 551	4 328	72 222	-747	-1 566	819
<b>11</b>	90 397	4 411	85 986	12 248	-2 241	14 489	77 588	6 417	71 171	561	236	325
<b>12</b>	16 648	-3 306	19 954	-49 849	6 815	-56 665	63 363	-9 904	73 267	3 134	-217	3 351
<b>13</b>	-126 563	-37 027	-89 535	-216 599	-39 801	-176 797	85 635	2 067	83 568	4 401	707	3 694
<b>13 E-A</b>	-72 144	-18 785	-53 359	-145 798	-21 505	-124 293	69 956	2 455	67 501	3 698	265	3 433
<b>14 E-A</b>	-63 879	-15 084	-48 794	-104 153	-791	-103 362	37 555	-15 427	52 982	2 719	1 085	1 634
<b>13 Jun</b>	-15 101	-3 814	-11 287	-20 469	-2 399	-18 070	4 783	-1 401	6 184	586	-13	599
<b>Jul</b>	-21 282	-178	-21 104	-22 042	-3 501	-18 540	-226	3 442	-3 668	986	-119	1 105
<b>Ago</b>	-5 516	-2 803	-2 713	-6 417	-61	-6 356	1 119	-2 724	3 843	-218	-18	-200
<b>Sep</b>	-8 521	-351	-8 170	-16 368	-1 812	-14 556	7 827	1 491	6 336	20	-30	50
<b>Oct</b>	-24 842	-1 464	-23 379	-20 955	-2 454	-18 500	-4 367	758	-5 125	479	233	246
<b>Nov</b>	-1 832	-2 885	1 053	-9 061	-1 128	-7 933	7 082	-1 986	9 068	147	229	-82
<b>Dic</b>	-19 223	-13 542	-5 681	-24 417	-12 901	-11 516	5 136	-651	5 787	58	10	48
<b>14 Ene</b>	-1 500	819	-2 319	-10 086	1 327	-11 413	8 026	-726	8 753	560	216	344
<b>Feb</b>	-15 103	-6 014	-9 089	-26 607	-2 949	-23 658	11 835	-3 184	15 019	-331	116	-447
<b>Mar</b>	-12 552	-3 269	-9 283	-18 310	-843	-17 466	4 411	-2 699	7 110	1 347	268	1 079
<b>Abr</b>	-16 703	-3 045	-13 658	-10 202	1 008	-11 210	-7 157	-4 216	-2 941	656	163	492
<b>May</b>	8 747	314	8 433	-6 665	-639	-6 026	14 652	845	13 807	760	90	670
<b>Jun</b>	405	-3 603	4 008	-8 740	790	-9 531	9 190	-4 483	13 673	-45	88	-133
<b>Jul</b>	-18 246	-1 070	-17 177	-10 729	-128	-10 600	-7 254	-1 068	-6 186	-264	124	-388
<b>Ago</b>	-8 926	783	-9 709	-12 815	642	-13 457	3 853	105	3 748	37	19	17

Millones de euros

**21.3 Valores distintos de acciones, excepto derivados financieros**  
**Detalle por sectores y plazos**  
**Emisiones netas**

**21. MERCADO PRIMARIO DE VALORES**  
**A) Economía nacional**

Valores nominales

	Economía nacional			Instituciones financieras			Administraciones Públicas			Sociedades no financieras		
	Total	A corto plazo	A largo plazo	Total	A corto plazo	A largo plazo	Total	A corto plazo	A largo plazo	Total	A corto plazo	A largo plazo
	1	2	3	4	5	6	7	8	9	10	11	12
<b>08</b>	1 420 630	138 069	1 282 561	1 016 076	79 471	936 605	390 102	54 319	335 783	14 452	4 279	10 173
<b>09</b>	1 611 052	155 764	1 455 288	1 078 573	65 914	1 012 660	517 914	87 604	430 310	14 565	2 246	12 319
<b>10</b>	1 688 536	130 560	1 557 976	1 079 176	37 895	1 041 281	595 505	91 985	503 520	13 855	681	13 175
<b>11</b>	1 780 663	135 025	1 645 638	1 092 921	35 711	1 057 211	673 303	98 398	574 906	14 438	916	13 522
<b>12</b>	1 836 230	142 740	1 693 490	1 082 165	53 547	1 028 618	736 743	88 494	648 249	17 322	699	16 623
<b>13</b>	1 732 406	120 364	1 612 041	888 634	28 397	860 237	822 087	90 561	731 525	21 685	1 406	20 279
<b>13 Mar</b>	1 840 696	136 340	1 704 356	1 048 187	44 878	1 003 309	774 464	90 558	683 906	18 045	904	17 141
<b>Abr</b>	1 813 452	134 245	1 679 207	1 027 020	43 163	983 856	767 245	90 033	677 213	19 187	1 049	18 138
<b>May</b>	1 820 261	135 002	1 685 259	999 677	42 254	957 423	800 940	91 633	709 307	19 644	1 114	18 529
<b>Jun</b>	1 804 879	131 179	1 673 700	978 950	39 846	939 104	805 699	90 232	715 467	20 230	1 101	19 129
<b>Jul</b>	1 782 916	130 974	1 651 942	956 263	36 318	919 945	805 438	93 674	711 764	21 215	982	20 233
<b>Ago</b>	1 777 681	128 179	1 649 502	950 119	36 265	913 854	806 564	90 949	715 615	20 998	964	20 033
<b>Sep</b>	1 768 736	127 798	1 640 938	933 367	34 424	898 943	814 354	92 441	721 914	21 015	934	20 081
<b>Oct</b>	1 743 322	126 316	1 617 006	911 893	31 950	879 943	809 937	93 198	716 739	21 492	1 167	20 325
<b>Nov</b>	1 741 643	123 435	1 618 207	903 006	30 827	872 179	817 004	91 212	725 792	21 633	1 396	20 237
<b>Dic</b>	1 732 406	120 364	1 612 041	888 634	28 397	860 237	822 087	90 561	731 525	21 685	1 406	20 279
<b>14 Ene</b>	1 731 747	121 206	1 610 542	879 311	29 747	849 564	830 185	89 835	740 350	22 252	1 622	20 629
<b>Feb</b>	1 720 005	119 248	1 600 757	856 121	30 854	825 267	841 966	86 651	755 316	21 918	1 738	20 180
<b>Mar</b>	1 707 456	115 981	1 591 475	837 823	30 012	807 810	846 370	83 951	762 419	23 264	2 007	21 257
<b>Abr</b>	1 690 689	112 930	1 577 759	827 563	31 015	796 547	839 207	79 735	759 472	23 920	2 170	21 750
<b>May</b>	1 700 199	113 263	1 586 935	821 596	30 396	791 200	853 919	80 580	773 339	24 683	2 260	22 423
<b>Jun</b>	1 700 634	109 660	1 590 975	812 886	31 186	781 700	863 111	76 097	787 014	24 638	2 348	22 290
<b>Jul</b>	1 686 014	108 614	1 577 400	805 735	31 081	774 654	855 903	75 029	780 875	24 375	2 472	21 904
<b>Ago</b>	1 677 584	109 411	1 568 173	793 373	31 735	761 637	859 798	75 134	784 664	24 413	2 491	21 922

Millones de euros

**21.4 Valores distintos de acciones, excepto derivados financieros**  
**Detalle por sectores y plazos**  
**Saldos vivos**

**21. MERCADO PRIMARIO DE VALORES**  
**A) Economía nacional**

**21.5 Valores distintos de acciones, excepto derivados financieros**  
**Emissiones a largo plazo. Detalle por sectores**  
**Tipo de cupón. Saldos vivos**

Valores nominales, excepto emisiones cupón cero, valoradas por el efectivo captado

Millones de euros

	del cual											
	Total				Instituciones financieras				Administraciones Públicas			
	Total	Cupón fijo	Cupón indiciado	Cupón cero	Total	Cupón fijo	Cupón indiciado	Cupón cero	Total	Cupón fijo	Cupón indiciado	Cupón cero
1	2	3	4	5	6	7	8	9	10	11	12	
<b>08</b>	1 282 561	681 334	588 151	13 076	936 605	346 415	578 458	11 732	335 783	327 880	7 903	-
<b>09</b>	1 455 288	872 268	573 539	9 482	1 012 660	444 698	559 923	8 038	430 310	418 202	12 108	-
<b>10</b>	1 557 976	1 006 047	543 097	8 832	1 041 281	505 731	526 758	8 791	503 520	489 338	14 176	7
<b>11</b>	1 645 638	1 128 955	503 488	13 194	1 057 211	556 979	487 281	12 950	574 906	560 517	14 179	210
<b>12</b>	1 693 490	1 217 101	447 628	28 761	1 028 618	564 547	435 399	28 672	648 249	638 404	9 814	32
<b>13</b>	1 612 041	1 206 751	386 030	19 261	860 237	481 364	359 672	19 200	731 525	707 571	23 951	4
<b>13 Mar</b>	1 704 356	1 245 141	431 857	27 357	1 003 309	555 453	420 559	27 297	683 906	675 019	8 883	4
<b>13 Abr</b>	1 679 207	1 232 640	420 682	25 885	983 856	548 621	409 411	25 824	677 213	668 351	8 858	4
<b>13 May</b>	1 685 259	1 237 293	422 933	25 033	957 423	535 442	397 009	24 972	709 307	685 793	23 511	4
<b>13 Jun</b>	1 673 700	1 238 566	411 462	23 672	939 104	529 959	385 534	23 611	715 467	691 944	23 519	4
<b>13 Jul</b>	1 651 942	1 221 566	408 377	21 999	919 945	515 529	382 478	21 939	711 764	688 266	23 494	4
<b>13 Ago</b>	1 649 502	1 222 944	405 525	21 033	913 854	513 256	379 626	20 972	715 615	692 117	23 494	4
<b>13 Sep</b>	1 640 938	1 221 819	398 686	20 433	898 943	505 784	372 787	20 372	721 914	698 417	23 494	4
<b>13 Oct</b>	1 617 006	1 207 617	388 942	20 447	879 943	496 544	363 013	20 386	716 739	693 211	23 524	4
<b>13 Nov</b>	1 618 207	1 208 267	390 097	19 843	872 179	488 767	363 629	19 782	725 792	701 726	24 062	4
<b>13 Dic</b>	1 612 041	1 206 751	386 030	19 261	860 237	481 364	359 672	19 200	731 525	707 571	23 951	4
<b>14 Ene</b>	1 610 542	1 212 132	380 847	17 563	849 564	477 492	354 569	17 503	740 350	716 475	23 871	4
<b>14 Feb</b>	1 600 757	1 202 836	382 560	15 361	825 267	453 683	356 283	15 301	755 316	731 441	23 871	4
<b>14 Mar</b>	1 591 475	1 206 647	372 684	12 145	807 810	448 318	347 406	12 086	762 419	739 544	22 871	4
<b>14 Abr</b>	1 577 759	1 198 787	367 386	11 586	796 547	442 891	342 129	11 527	759 472	736 617	22 851	4
<b>14 May</b>	1 586 935	1 204 597	371 550	10 788	791 200	439 345	341 111	10 745	773 339	745 302	28 034	4
<b>14 Jun</b>	1 590 975	1 211 177	369 675	10 124	781 700	432 354	339 266	10 080	787 014	759 007	28 004	4
<b>14 Jul</b>	1 577 400	1 193 765	374 155	9 479	774 654	421 882	343 306	9 465	780 875	751 993	28 878	4
<b>14 Ago</b>	1 568 173	1 186 390	372 645	9 138	761 637	410 717	341 795	9 125	784 664	755 783	28 878	4

**21. MERCADO PRIMARIO DE VALORES**  
**B) Instituciones financieras**

**21.6 Valores distintos de acciones, excepto derivados financieros**  
**Detalle por subsectores y plazos**  
**Emissiones netas**

Valores nominales

Millones de euros

	Instituciones financieras monetarias								Otros intermediarios financieros, excepto empresas de seguros y fondos de pensiones					Empresas de seguros y fondos de pensiones
	Total	A corto plazo				A largo plazo			Total	del cual				
		Total	En euros	En monedas distintas del euro	Total	En euros	En monedas distintas del euro	A corto plazo		A largo plazo	Fondos de titulización	Particip. preferentes y valores Ley 19/2003		
													12	
1	2	3	4	5	6	7	8	9	10	11	12	13	14	
<b>08</b>	77 860	-26 920	-33 842	-31 058	-2 783	6 921	4 500	2 422	104 810	12 339	92 471	92 288	-945	-30
<b>09</b>	61 471	39 562	-18 849	-19 755	906	58 411	58 034	377	21 925	5 418	16 507	15 633	678	-15
<b>10</b>	-5 266	6 895	-21 593	-19 234	-2 359	28 488	30 838	-2 350	-12 161	-7 265	-4 895	-6 282	1 468	-
<b>11</b>	12 248	72 974	6 475	8 100	-1 625	66 499	73 522	-7 023	-60 726	-8 717	-52 010	-44 872	-6 198	-
<b>12</b>	-49 849	59 491	7 416	8 176	-759	52 074	59 003	-6 929	-109 190	-601	-108 589	-99 038	-12 656	-150
<b>13</b>	-216 599	-130 713	-27 300	-27 786	486	-103 413	-98 622	-4 791	-85 886	-12 502	-73 384	-55 846	-16 045	-
<b>13 E-A</b>	-145 798	-95 019	-22 165	-22 220	55	-72 854	-69 286	-3 568	-50 779	660	-51 439	-38 153	-13 160	-
<b>14 E-A</b>	-104 153	-68 812	2 376	2 640	-264	-71 189	-72 508	1 320	-35 341	-3 167	-32 173	-17 680	-6 716	-
<b>13 Jun</b>	-20 469	-10 163	-2 686	-2 708	22	-7 477	-7 400	-76	-10 307	287	-10 593	-7 146	-2 647	-
<b>13 Jul</b>	-22 042	-17 976	-2 745	-2 798	54	-15 231	-15 232	1	-4 066	-757	-3 309	-4 130	-91	-
<b>13 Ago</b>	-6 417	-1 944	-391	-375	-16	-1 553	-1 553	-	-4 473	330	-4 803	-2 278	-2 525	-
<b>13 Sep</b>	-16 368	-10 706	-1 897	-1 830	-67	-8 809	-8 748	-61	-5 662	85	-5 747	-4 400	-1 255	-
<b>13 Oct</b>	-20 955	-8 580	-1 047	-1 252	206	-7 533	-5 192	-2 341	-12 375	-1 408	-10 967	-9 198	-1 769	-
<b>13 Nov</b>	-9 061	-7 295	-958	-1 045	87	-6 337	-6 429	91	-1 766	-171	-1 595	-1 483	-12	-
<b>13 Dic</b>	-24 417	-9 113	-1 233	-1 439	206	-7 880	-8 967	1 088	-15 304	-11 668	-3 636	-2 612	151	-
<b>14 Ene</b>	-10 086	-5 714	883	492	391	-6 597	-6 672	75	-4 372	445	-4 817	-4 696	-121	-
<b>14 Feb</b>	-26 607	-15 038	764	623	141	-15 802	-15 682	-120	-11 569	-3 712	-7 856	-2 550	-3 881	-
<b>14 Mar</b>	-18 310	-13 217	-617	-581	-36	-12 600	-12 601	1	-5 093	-226	-4 867	-5 012	2 084	-
<b>14 Abr</b>	-10 202	-4 483	679	1 098	-419	-5 162	-5 171	9	-5 719	329	-6 048	-5 902	1 252	-
<b>14 May</b>	-6 665	-7 435	-671	-668	-3	-6 764	-8 124	1 359	771	32	738	353	415	-
<b>14 Jun</b>	-8 740	-7 196	762	861	-99	-7 958	-7 959	1	-1 544	28	-1 572	-1 983	410	-
<b>14 Jul</b>	-10 729	-6 048	242	466	-224	-6 289	-6 281	-8	-4 681	-370	-4 311	3 979	-5 303	-
<b>14 Ago</b>	-12 815	-9 681	335	350	-15	-10 016	-10 018	2	-3 134	307	-3 441	-1 870	-1 571	-

Nota: Las emisiones en euros incluyen históricamente todas las emisiones denominadas en euros o cualquiera de sus denominaciones nacionales.

Las emisiones en dracmas griegas se incorporan a la categoría de 'emisiones en euros' a partir de enero de 2001.

**21. MERCADO PRIMARIO DE VALORES**  
**B) Instituciones financieras**

**21.7 Valores distintos de acciones, excepto derivados financieros**  
**Detalle por subsectores y plazos**  
**Saldos vivos**

	Valores nominales								Millones de euros					
	Total	Instituciones financieras monetarias							Otros intermediarios financieros, excepto empresas de seguros y fondos de pensiones					Empresas de seguros y fondos de pensiones
		Total	A corto plazo			A largo plazo			Total	A corto plazo	A largo plazo	del cual		
			Total	En euros	En monedas distintas del euro	Total	En euros	En monedas distintas del euro				Fondos de titulización	Particip. preferentes y valores Ley 19/2003	
1	2	3	4	5	6	7	8	9	10	11	12	13	14	
08	1 016 076	402 661	63 593	60 005	3 588	339 068	313 124	25 944	613 104	15 878	597 227	442 106	149 361	311
09	1 078 573	442 673	44 576	40 250	4 326	398 096	371 157	26 939	635 605	21 337	614 268	457 736	150 575	296
10	1 079 176	452 832	23 492	21 016	2 476	429 340	401 995	27 345	626 048	14 403	611 645	451 458	154 312	296
11	1 092 921	526 380	30 055	29 117	938	496 326	475 516	20 810	566 245	5 656	560 589	406 587	149 066	296
12	1 082 165	585 800	37 513	37 292	221	548 287	534 520	13 767	496 219	16 034	480 186	307 548	136 049	216
13	888 634	454 355	10 204	9 506	698	444 151	435 898	8 253	434 133	18 193	415 940	251 700	118 545	146
13 Mar	1 048 187	556 307	23 719	23 392	327	532 588	521 051	11 536	491 734	21 159	470 576	288 765	134 946	146
13 Abr	1 027 020	542 989	22 372	22 066	306	520 617	509 304	11 313	483 885	20 792	463 094	285 152	131 251	146
13 May	999 677	520 633	21 174	20 954	219	499 459	489 419	10 041	478 898	21 081	457 818	282 949	127 919	146
13 Jun	978 950	510 405	18 487	18 246	241	491 918	482 018	9 900	468 399	21 359	447 040	275 802	125 087	146
13 Jul	956 263	492 327	15 739	15 447	292	476 588	466 786	9 802	463 790	20 579	443 211	271 672	124 478	146
13 Ago	950 119	490 389	15 349	15 073	277	475 040	465 233	9 806	459 584	20 916	438 668	269 395	122 213	146
13 Sep	933 367	479 599	13 448	13 243	205	466 151	456 485	9 665	453 622	20 976	432 646	264 994	120 683	146
13 Oct	911 893	470 912	12 399	11 990	409	458 514	451 294	7 220	440 835	19 551	421 283	255 796	118 518	146
13 Nov	903 006	463 574	11 443	10 945	497	452 131	444 865	7 266	439 286	19 384	419 902	254 313	118 720	146
13 Dic	888 634	454 355	10 204	9 506	698	444 151	435 898	8 253	434 133	18 193	415 940	251 700	118 545	146
14 Ene	879 311	448 782	11 100	9 998	1 102	437 682	429 226	8 457	430 383	18 647	411 736	247 005	119 036	146
14 Feb	856 121	433 627	11 841	10 620	1 220	421 786	413 544	8 242	422 348	19 013	403 335	244 454	114 610	146
14 Mar	837 823	420 403	11 225	10 039	1 186	409 178	400 943	8 236	417 273	18 787	398 486	239 442	116 712	146
14 Abr	827 263	415 906	11 900	11 137	763	404 006	395 771	8 235	411 510	19 115	392 395	233 540	117 921	146
14 May	821 596	408 620	11 242	10 469	773	397 378	387 648	9 730	412 830	19 154	393 676	233 894	118 878	146
14 Jun	812 886	401 408	12 003	11 331	673	389 404	379 689	9 715	411 332	19 183	392 149	231 911	119 334	146
14 Jul	805 735	395 505	12 259	11 797	462	383 246	373 408	9 838	410 084	18 822	391 262	235 890	114 592	146
14 Ago	793 373	385 950	12 600	12 147	453	373 350	363 389	9 961	407 276	19 135	388 141	234 020	113 340	146

Nota: Las emisiones en euros incluyen históricamente todas las emisiones denominadas en euros o cualquiera de sus denominaciones nacionales.  
Las emisiones en dracmas griegas se incorporan a la categoría de 'emisiones en euros' a partir de enero de 2001.

**21. MERCADO PRIMARIO DE VALORES**  
**B) Instituciones financieras**

**21.8 Valores distintos de acciones emitidos en euros, excepto derivados financieros. Instituciones financieras monetarias. Detalle por instrumentos. Emisiones netas, emisiones brutas y amortizaciones**

	Valores nominales						Millones de euros								
	A corto plazo						A largo plazo								
	Total						Valores hipotecarios			Obligaciones subordinadas			Otros valores		
	Emisiones netas	Emisiones brutas	Amortizaciones	Emisiones netas	Emisiones brutas	Amortizaciones	Emisiones netas	Emisiones brutas	Amortizaciones	Emisiones netas	Emisiones brutas	Amortizaciones	Emisiones netas	Emisiones brutas	Amortizaciones
1	2	3	4	5	6	7	8	9	10	11	12	13	14	15	
08	-31 058	310 989	342 047	4 500	39 918	35 418	16 703	19 547	2 844	-902	1 577	2 478	-11 302	18 794	30 096
09	-19 755	197 675	217 430	58 034	109 094	51 060	17 171	29 881	12 710	10 534	13 410	2 877	30 329	65 803	35 474
10	-19 234	118 573	137 807	30 838	89 535	58 697	13 263	35 824	22 561	9 862	14 202	4 339	7 713	39 509	31 797
11	8 100	109 249	101 149	73 522	143 974	70 452	42 512	66 741	24 229	-452	7 234	7 687	31 462	69 998	38 537
12	8 176	111 651	103 475	59 003	205 697	146 694	54 118	103 370	49 252	-12 467	7 778	20 244	17 352	94 549	77 198
13	-27 786	34 108	61 894	-98 622	56 574	155 197	-47 878	23 097	70 975	-13 832	2 495	16 327	-36 912	30 982	67 895
13 E-A	-22 220	22 460	44 680	-69 286	41 881	111 167	-27 133	20 097	47 230	-13 177	1 124	14 300	-28 977	20 660	49 637
14 E-A	2 640	20 169	17 528	-72 508	34 919	107 427	-27 024	17 944	44 968	-740	4 000	4 740	-44 744	12 975	57 719
13 Jul	-2 798	3 402	6 201	-15 232	7 815	23 047	-6 610	5 265	11 875	-1 724	-	1 724	-6 898	2 550	9 448
13 Ago	-375	2 299	2 674	-1 553	2 363	3 916	-150	-	150	-	-	-	-1 403	2 363	3 766
13 Sep	-1 830	2 677	4 507	-8 748	3 194	11 942	-6 035	750	6 785	-699	-	699	-2 014	2 444	4 459
13 Oct	-1 252	4 032	5 285	-5 192	3 273	8 465	-3 600	-	3 600	97	622	525	-1 689	2 652	4 340
13 Nov	-1 045	2 568	3 613	-6 429	3 732	10 160	-160	1 350	1 510	69	750	681	-6 338	1 632	7 790
13 Dic	-1 439	2 370	3 810	-8 967	4 495	13 462	-10 950	900	11 850	-123	-	123	2 106	3 595	1 489
14 Ene	492	2 444	1 952	-6 672	4 410	11 082	-3 000	700	3 700	-802	-	802	-2 870	3 710	6 581
14 Feb	623	2 948	2 325	-15 682	3 883	19 565	-9 175	1 550	10 725	1 497	1 500	3	-8 004	833	8 837
14 Mar	-581	1 813	2 394	-12 601	5 115	17 716	-1 025	1 500	2 525	1 280	1 500	220	-12 856	2 115	14 971
14 Abr	1 098	3 250	2 152	-5 171	2 410	7 581	-1 700	1 000	2 700	-970	-	970	-2 501	1 410	3 911
14 May	-668	2 021	2 689	-8 124	11 331	19 454	-3 806	8 694	12 500	-1 643	1 000	2 643	-2 675	1 637	4 312
14 Jun	861	2 249	1 388	-7 959	4 440	12 399	-7 225	2 200	9 425	-8	-	8	-726	2 240	2 967
14 Jul	466	2 650	2 184	-6 281	2 894	9 175	-1 093	2 300	3 393	-95	-	95	-5 093	594	5 687
14 Ago	350	2 794	2 444	-10 018	436	10 455	-	-	-	-	-	-	-10 018	436	10 455

Nota: Las emisiones en euros incluyen históricamente todas las emisiones denominadas en euros o cualquiera de sus denominaciones nacionales.  
Las emisiones en dracmas griegas se incorporan a la categoría de 'emisiones en euros' a partir de enero de 2001.

**21. MERCADO PRIMARIO DE VALORES**  
**B) Instituciones financieras**

**21.9 Valores distintos de acciones emitidos en euros, excepto derivados financieros. Instituciones financieras monetarias**  
**Detalle por instrumentos. Saldos vivos**

	Valores nominales			A largo plazo						Millones de euros
	Total	A corto plazo	Total	Valores hipotecarios	Obligaciones subordinadas	Otros valores	del cual			
							Cédulas territoriales	ICO (a)		
									1	
<b>08</b>	373 129	60 005	313 124	168 379	27 131	117 613	17 130	13 844		
<b>09</b>	411 408	40 250	371 157	185 550	37 665	147 943	16 216	17 388		
<b>10</b>	423 011	21 016	401 995	198 813	47 527	155 655	18 536	28 584		
<b>11</b>	504 633	29 117	475 516	241 325	47 075	187 117	34 553	47 317		
<b>12</b>	571 812	37 292	534 520	295 443	34 608	204 469	33 314	59 255		
<b>13</b>	445 404	9 506	435 898	247 565	20 776	167 557	29 794	56 048		
<b>13 Mar</b>	544 443	23 392	521 051	288 950	32 715	199 386	31 329	62 712		
<b>Abr</b>	531 370	22 066	509 304	282 480	31 289	195 535	30 268	63 103		
<b>May</b>	510 373	20 954	489 419	278 530	26 873	184 016	30 268	60 643		
<b>Jun</b>	500 264	18 246	482 018	275 070	23 155	183 793	31 527	61 113		
<b>Jul</b>	482 234	15 447	466 786	268 460	21 432	176 895	31 227	58 338		
<b>Ago</b>	480 306	15 073	465 233	268 310	21 431	175 492	31 227	58 338		
<b>Sep</b>	469 728	13 243	456 485	262 275	20 733	173 478	29 532	58 748		
<b>Oct</b>	463 284	11 990	451 294	258 675	20 830	171 789	27 294	58 748		
<b>Nov</b>	455 810	10 945	444 865	258 515	20 899	165 451	27 294	56 048		
<b>Dic</b>	445 404	9 506	435 898	247 565	20 776	167 557	29 794	56 048		
<b>14 Ene</b>	439 224	9 998	429 226	244 565	19 975	164 686	29 794	54 317		
<b>Feb</b>	424 164	10 620	413 544	235 390	21 472	156 682	28 269	54 798		
<b>Mar</b>	410 982	10 039	400 943	234 365	22 751	143 826	28 269	49 898		
<b>Abr</b>	406 909	11 137	395 771	232 665	21 782	141 325	28 269	49 788		
<b>May</b>	398 117	10 469	387 648	228 859	20 139	138 650	26 625	49 388		
<b>Jun</b>	391 019	11 331	379 689	221 634	20 131	137 924	25 625	49 726		
<b>Jul</b>	385 204	11 797	373 408	220 541	20 036	132 831	25 760	46 816		
<b>Ago</b>	375 536	12 147	363 389	220 541	20 036	122 813	25 760	46 816		

Nota: Las emisiones en euros incluyen históricamente todas las emisiones denominadas en euros o cualquiera de sus denominaciones nacionales.

Las emisiones en dracmas griegas se incorporan a la categoría de 'emisiones en euros' a partir de enero de 2001.

(a) Incluye las entidades oficiales de crédito, hasta su asimilación en junio de 1994 a bancos, por Ley 3/94, de 14 de abril. Desde esa fecha se incluyen en bancos.

**21. MERCADO PRIMARIO DE VALORES**  
**B) Instituciones financieras**

**21.10 Acciones y participaciones en fondos de inversión**  
**Detalle por sectores**  
**Emisiones netas, ofertas públicas de venta y saldos vivos**

Millones de euros

	Emisiones netas								Ofertas públicas de venta		Saldos vivos (a precio de mercado)			
	Acciones						Participaciones en fondos de inversión				Acciones cotizadas		Participaciones en fondos de inversión	
	Total		Cotizadas		No cotizadas		Total		Total		Total		Total	
	del cual	OIFM	del cual	OIFM	del cual	OIFM	del cual	OIFM	del cual	OIFM	del cual	OIFM	del cual	OIFM
1	2	3	4	5	6	7	8	9	10	11	12	13	14	
<b>08</b>	11 443	10 048	10 668	9 292	775	756	-69 535	-8 995	-	-	124 369	114 502	180 835	...
<b>09</b>	3 364	3 000	2 648	2 328	716	672	...	...	-	-	180 811	168 497	...	...
<b>10</b>	7 396	7 306	5 784	5 605	1 612	1 701	...	...	-	-	127 477	118 176	...	...
<b>11</b>	27 090	26 885	10 526	10 335	16 564	16 550	...	...	-	-	132 917	122 130	...	...
<b>12</b>	29 350	29 359	19 802	19 802	9 548	9 557	...	...	-	-	139 228	128 813	...	...
<b>13</b>	24 588	24 625	24 458	24 455	130	170	...	...	-	-	195 444	180 315	189 187	8 421
<b>13 Mar</b>	4 715	4 715	4 545	4 545	170	170	...	...	-	-	133 652	122 517	160 297	7 415
<b>Abr</b>	305	305	305	305	-	-	...	...	-	-	142 110	129 661	163 890	7 051
<b>May</b>	15 538	15 551	15 551	15 551	-13	-	...	...	-	-	153 380	140 858	165 932	7 294
<b>Jun</b>	-	1	1	1	-1	-	...	...	-	-	133 522	122 098	166 012	7 883
<b>Jul</b>	1 581	1 578	1 581	1 578	-	-	...	...	-	-	147 585	134 937	171 341	8 110
<b>Ago</b>	-16	-	-	-	-16	-	...	...	-	-	149 403	137 267	172 465	8 243
<b>Sep</b>	627	628	628	628	-1	-	...	...	-	-	169 383	156 480	176 449	8 381
<b>Oct</b>	1 038	1 006	1 006	1 006	33	-	...	...	-	-	188 396	173 859	182 567	8 383
<b>Nov</b>	14	50	50	50	-36	-	...	...	-	-	189 242	174 820	186 453	8 227
<b>Dic</b>	556	561	561	561	-5	-	...	...	-	-	195 444	180 315	189 187	8 421
<b>14 Ene</b>	974	974	974	974	-	-	...	...	-	-	201 735	186 344	193 191	8 500
<b>Feb</b>	-5	2	2	2	-7	-	...	...	-	-	210 930	195 554	198 787	8 413
<b>Mar</b>	3	1	1	1	2	-	...	...	-	-	214 483	198 927	203 168	8 281
<b>Abr</b>	1 177	1 179	1 179	1 179	-3	-	...	...	-	-	218 430	202 931	207 157	7 801
<b>May</b>	373	373	371	371	2	2	...	...	-	-	227 930	212 423	212 782	7 659
<b>Jun</b>	506	489	489	489	17	-	...	...	-	-	226 840	211 702	217 301	7 473
<b>Jul</b>	760	760	760	760	-	-	...	...	-	-	227 367	212 374	...	...
<b>Ago</b>	-5	4	4	4	-9	-	...	...	-	-	229 727	215 099	...	...



**21. MERCADO PRIMARIO DE VALORES**  
**C) Administraciones Públicas**

**21.11 Valores distintos de acciones, exceptos derivados financieros**  
**Administración central**  
**Detalle por instrumentos. Emisiones netas**

Valores nominales

Millones de euros

	A corto plazo					A largo plazo								
	Total	Total	Letras y pagarés del Tesoro	Papel comercial	Valores asumidos	Total	En euros					En monedas distintas del euro		
							Total	Bonos (a)	Obligaciones y notas (b)	Euro-notas	Valores asumidos	Total	Bonos y obligaciones	Euro-notas
1	2	3	4	5	6	7	8	9	10	11	12	13	14	
<b>08</b>	50 208	19 630	19 630	-	-	30 578	29 363	10 652	19 011	-	-301	1 215	-951	2 166
<b>09</b>	119 397	33 439	33 439	-	-	85 958	84 487	38 926	45 620	-	-60	1 472	-	1 472
<b>10</b>	63 228	4 244	4 244	-	-	58 984	59 652	25 858	33 831	-	-36	-668	-67	-601
<b>11</b>	69 927	851	851	-	-	69 076	70 478	41 653	28 825	-	-	-1 402	-	-1 402
<b>12</b>	63 819	-5 995	-5 995	-	-	69 814	72 520	45 564	26 955	-	-	-2 706	-	-2 706
<b>13</b>	91 262	4 561	4 561	-	-	86 701	86 722	61 973	24 749	-	-	-21	-	-21
<b>13 E-A</b>	72 202	4 891	4 891	-	-	67 311	67 332	54 852	12 480	-	-	-21	-	-21
<b>14 E-A</b>	37 296	-14 324	-14 324	-	-	51 620	51 620	8 639	42 981	-	-	-	-	-
<b>13 Jun</b>	5 125	-1 396	-1 396	-	-	6 521	8 040	2 537	5 503	-	-	-1 518	-	-1 518
<i>Jul</i>	351	3 424	3 424	-	-	-3 073	-3 073	7 169	-10 242	-	-	-	-	-
<i>Ago</i>	924	-2 919	-2 919	-	-	3 843	3 843	3 843	-	-	-	-	-	-
<i>Sep</i>	7 671	1 483	1 483	-	-	6 188	6 188	2 365	3 823	-	-	-	-	-
<i>Oct</i>	-3 295	755	755	-	-	-4 051	-4 051	-9 485	5 435	-	-	-	-	-
<i>Nov</i>	9 283	-1 903	-1 903	-	-	11 186	11 186	9 232	1 954	-	-	-	-	-
<i>Dic</i>	5 401	-665	-665	-	-	6 066	6 066	5 010	1 056	-	-	-	-	-
<b>14 Ene</b>	8 163	-740	-740	-	-	8 903	8 903	-6 864	15 768	-	-	-	-	-
<i>Feb</i>	7 038	-3 203	-3 203	-	-	10 240	10 240	7 149	3 091	-	-	-	-	-
<i>Mar</i>	5 784	-2 710	-2 710	-	-	8 493	8 493	3 923	4 571	-	-	-	-	-
<i>Abr</i>	-6 812	-4 227	-4 227	-	-	-2 585	-2 585	-9 207	6 621	-	-	-	-	-
<i>May</i>	15 794	846	846	-	-	14 949	14 949	3 180	11 768	-	-	-	-	-
<i>Jun</i>	9 455	-4 501	-4 501	-	-	13 956	13 956	3 366	10 589	-	-	-	-	-
<i>Jul</i>	-6 161	-78	-78	-	-	-6 083	-6 083	5 696	-11 779	-	-	-	-	-
<i>Ago</i>	4 037	289	289	-	-	3 748	3 748	1 396	2 352	-	-	-	-	-

Nota: Las emisiones en euros incluyen históricamente todas las emisiones denominadas en euros o cualquiera de sus denominaciones nacionales.

(a) Incluye deuda desgravable emitida desde 1977 y amortizada en 1991.

(b) Incluye deuda emitida antes de 1977 y deuda perpetua amortizadas o canjeadas en 1998.

**21. MERCADO PRIMARIO DE VALORES**  
**C) Administraciones Públicas**

**21.12 Valores distintos de acciones, excepto derivados financieros**  
**Administración central**  
**Detalle por instrumentos. Saldos vivos**

Valores nominales

Millones de euros

	A corto plazo					A largo plazo								
	Total	Total	Letras y pagarés del Tesoro	Papel comercial	Valores asumidos	Total	En euros					En monedas distintas del euro		
							Total	Bonos (a)	Obligaciones y notas (b)	Euro-notas	Valores asumidos	Total	Bonos y obligaciones	Euro-notas
1	2	3	4	5	6	7	8	9	10	11	12	13	14	
<b>08</b>	354 739	52 074	52 074	-	-	302 665	297 404	62 176	234 976	-	252	5 261	63	5 198
<b>09</b>	473 897	85 513	85 513	-	-	388 384	381 890	101 102	280 596	-	192	6 493	68	6 426
<b>10</b>	537 697	89 756	89 756	-	-	447 940	441 543	126 960	314 427	-	156	6 398	-	6 398
<b>11</b>	607 717	90 608	90 608	-	-	517 109	512 020	168 613	343 252	-	156	5 089	-	5 089
<b>12</b>	671 442	84 613	84 613	-	-	586 829	584 540	214 177	370 207	-	156	2 289	-	2 289
<b>13</b>	762 541	89 174	89 174	-	-	673 367	671 262	276 150	394 956	-	156	2 105	-	2 105
<b>13 Mar</b>	706 091	87 693	87 693	-	-	618 398	614 542	239 368	375 017	-	156	3 857	-	3 857
<i>Abr</i>	703 113	88 702	88 702	-	-	614 411	610 643	232 374	378 113	-	156	3 768	-	3 768
<i>May</i>	737 228	90 396	90 396	-	-	646 832	643 063	255 480	387 426	-	156	3 770	-	3 770
<i>Jun</i>	742 328	89 000	89 000	-	-	653 328	651 102	258 017	392 930	-	156	2 226	-	2 226
<i>Jul</i>	742 650	92 423	92 423	-	-	650 227	648 030	265 186	382 688	-	156	2 197	-	2 197
<i>Ago</i>	743 584	89 504	89 504	-	-	654 080	651 873	269 029	382 688	-	156	2 207	-	2 207
<i>Sep</i>	751 224	90 987	90 987	-	-	660 236	658 061	271 394	386 511	-	156	2 175	-	2 175
<i>Oct</i>	747 902	91 742	91 742	-	-	656 160	654 010	261 908	391 946	-	156	2 149	-	2 149
<i>Nov</i>	757 176	89 839	89 839	-	-	667 337	665 197	271 140	393 900	-	156	2 141	-	2 141
<i>Dic</i>	762 541	89 174	89 174	-	-	673 367	671 262	276 150	394 956	-	156	2 105	-	2 105
<b>14 Ene</b>	770 757	88 434	88 434	-	-	682 323	680 165	269 286	410 723	-	156	2 158	-	2 158
<i>Feb</i>	777 753	85 231	85 231	-	-	692 522	690 406	276 435	413 815	-	156	2 117	-	2 117
<i>Mar</i>	783 534	82 521	82 521	-	-	701 012	698 899	280 357	418 385	-	156	2 113	-	2 113
<i>Abr</i>	776 718	78 295	78 295	-	-	698 423	696 314	271 150	425 007	-	156	2 109	-	2 109
<i>May</i>	792 552	79 141	79 141	-	-	713 412	711 262	274 331	436 775	-	156	2 149	-	2 149
<i>Jun</i>	802 005	74 640	74 640	-	-	727 365	725 218	277 697	447 364	-	156	2 147	-	2 147
<i>Jul</i>	795 879	74 561	74 561	-	-	721 318	719 135	283 393	435 586	-	156	2 183	-	2 183
<i>Ago</i>	799 938	74 850	74 850	-	-	725 088	722 883	284 789	437 937	-	156	2 206	-	2 206

Nota: Las emisiones en euros incluyen históricamente todas las emisiones denominadas en euros o cualquiera de sus denominaciones nacionales.

Véase nota del cuadro 12.9 en que se explica cómo se relacionan los datos de la deuda en valores distintos de acciones de la Administración Central elaborada según la metodología del Protocolo de Déficit Excesivo y los datos de este cuadro.

(a) Incluye deuda desgravable emitida desde 1977 y amortizada en 1991.

(b) Incluye deuda emitida antes de 1977 y deuda perpetua amortizadas o canjeadas en 1998.

21. MERCADO PRIMARIO DE VALORES  
C) Administraciones Públicas

21.13 Valores distintos de acciones, excepto derivados financieros  
Administración central  
Saldos vivos por plazos al vencimiento

Valores nominales

Millones de euros

	Total saldo vivo	Vencimientos											
		Hasta el plazo de 1 año			Entre 1 y 2 años			Entre 2 y 3 años	Entre 3 y 4 años	Entre 4 y 5 años	Entre 5 y 10 años	A más de 10 años	Plazo indefinido: perpetua
		Total	Letras, pagarés del Tesoro, papel cial y val.asumidos	A medio y largo plazo y euronotas	Total	Letras y pagarés del Tesoro y papel comercial	A medio y largo plazo y euronotas						
1	2	3	4	5	6	7	8	9	10	11	12	13	
03	303 802	63 436	32 520	30 915	35 370	6 246	29 124	31 287	17 847	22 473	93 224	40 165	-
04	310 083	58 565	30 015	28 550	39 444	7 097	32 347	26 706	21 307	29 927	86 636	47 498	-
05	314 504	57 756	26 907	30 850	39 104	6 387	32 717	21 157	32 159	23 312	88 457	52 559	-
06	309 205	56 062	25 077	30 985	36 587	6 224	30 363	32 536	28 524	24 962	74 356	56 178	-
07	304 103	64 357	32 444	31 912	32 416	-	32 416	29 899	24 962	23 596	86 948	41 925	-
08	354 739	84 549	52 074	32 475	35 713	-	35 713	41 941	25 386	28 246	87 650	51 253	-
09	473 897	121 206	85 513	35 693	46 517	-	46 517	49 455	39 198	41 075	101 941	74 505	-
10	537 697	129 101	82 475	46 626	57 547	7 281	50 265	59 965	41 205	34 948	117 786	97 146	-
10 III	515 952	110 770	78 269	32 501	54 281	10 364	43 917	65 907	34 027	49 528	101 292	100 147	-
10 IV	537 697	129 101	82 475	46 626	57 547	7 281	50 265	59 965	41 205	34 948	117 786	97 146	-
11 I	573 002	129 160	80 582	48 578	70 281	8 087	62 194	62 131	50 406	35 504	113 235	112 286	-
11 II	584 040	130 012	84 463	45 549	72 866	6 928	65 938	56 187	68 074	28 652	121 294	106 955	-
11 III	585 553	126 336	82 431	43 905	73 284	7 362	65 922	59 088	55 828	31 898	131 161	107 957	-
11 IV	607 717	134 601	84 711	49 890	72 020	5 897	66 123	67 582	39 508	43 583	137 870	112 553	-
12 I	638 735	135 601	73 616	61 985	80 756	9 232	71 523	70 451	53 246	50 893	138 506	109 281	-
12 II	631 481	131 887	65 809	66 078	76 335	6 634	69 700	81 146	53 926	36 600	142 281	109 306	-
12 III	646 821	141 712	73 658	68 054	75 610	5 706	69 904	86 138	46 947	56 718	130 387	109 309	-
12 IV	671 442	144 086	77 993	66 093	83 604	6 620	76 983	80 863	65 798	46 863	139 555	110 674	-
13 I	706 091	152 340	80 752	71 588	86 665	6 941	79 725	91 138	67 612	41 420	153 502	113 412	-
13 II	742 328	159 524	89 000	70 524	103 681	-	103 681	84 433	63 256	46 374	159 344	125 716	-
13 III	751 224	160 891	90 987	69 904	107 466	-	107 466	84 571	69 183	47 007	147 855	134 251	-
13 IV	762 541	168 611	89 174	79 437	99 534	-	99 534	91 659	55 943	63 535	158 436	124 824	-
14 I	783 534	164 700	82 521	82 178	97 696	-	97 696	93 699	66 112	43 643	186 220	131 464	-
14 II	802 005	176 177	74 640	101 538	83 257	-	83 257	93 154	49 557	65 925	199 266	134 668	-

21. MERCADO PRIMARIO DE VALORES  
C) Administraciones Públicas

21.14 Valores distintos de acciones, excepto derivados financieros  
Administración central  
Vida media

Años

	Total	A corto plazo				A largo plazo						
		Total	Letras y pagarés del Tesoro	Papel comercial	Valores asumidos	Total	En euros			En monedas distintas del euro		
							Emitidos por la Adción. Central		Valores asumidos	Emitidos por la Adción. Central		
							Bonos y obligaciones	Euronotas		Bonos y obligaciones	Euronotas	
1	2	3	4	5	6	7	8	9	10	11		
03	6,00	0,61	0,61	-	-	6,79	6,92	-	3,33	-	1,99	7,26
04	6,16	0,69	0,69	-	0,50	6,90	6,98	-	6,12	-	1,58	7,81
05	6,61	0,69	0,69	-	-	7,31	7,38	-	5,59	-	1,69	6,10
06	6,69	0,71	0,71	-	-	7,36	7,41	-	6,27	-	1,65	5,32
07	6,82	0,50	0,50	-	-	7,58	7,64	-	5,58	-	0,65	4,59
08	6,58	0,53	0,53	-	-	7,62	7,69	-	10,19	-	1,50	3,59
09	6,44	0,42	0,42	-	-	7,77	7,85	-	12,23	-	0,50	3,11
10	6,62	0,53	0,53	-	-	7,84	7,91	-	13,93	-	-	2,94
10 III	6,75	0,56	0,56	-	-	8,04	8,11	-	14,18	-	-	2,70
10 IV	6,62	0,53	0,53	-	-	7,84	7,91	-	13,93	-	-	2,94
11 I	6,58	0,55	0,55	-	-	7,69	7,75	-	13,68	-	-	2,70
11 II	6,57	0,55	0,55	-	-	7,69	7,75	-	13,43	-	-	2,48
11 III	6,55	0,52	0,52	-	-	7,64	7,69	-	13,18	-	-	2,98
11 IV	6,42	0,48	0,48	-	-	7,46	7,51	-	12,93	-	-	2,71
12 I	6,26	0,52	0,52	-	-	7,12	7,15	-	12,68	-	-	2,89
12 II	6,21	0,52	0,52	-	-	6,95	6,98	-	12,43	-	-	2,65
12 III	6,01	0,51	0,51	-	-	6,78	6,79	-	12,18	-	-	4,46
12 IV	5,88	0,51	0,51	-	-	6,66	6,67	-	11,92	-	-	4,09
13 I	5,84	0,52	0,52	-	-	6,59	6,61	-	11,68	-	-	4,17
13 II	5,72	0,49	0,49	-	-	6,43	6,43	-	11,43	-	-	6,61
13 III	5,66	0,44	0,44	-	-	6,38	6,38	-	11,18	-	-	6,42
13 IV	5,62	0,41	0,41	-	-	6,31	6,31	-	10,92	-	-	6,17
14 I	5,82	0,40	0,40	-	-	6,46	6,46	-	10,68	-	-	5,93
14 II	5,90	0,45	0,45	-	-	6,46	6,46	-	10,43	-	-	5,71

Nota: Las emisiones en euros incluyen históricamente todas las emisiones denominadas en euros o cualquiera de sus denominaciones nacionales.

(a) Sin incluir euronotas y papel comercial hasta el primer trimestre de 1996.

**21. MERCADO PRIMARIO DE VALORES**  
**C) Administraciones Públicas**

**21.15 Valores distintos de acciones emitidos en euros, excepto derivados financieros. Administración central**  
**Emisiones netas, emisiones brutas y amortizaciones**

Valores nominales

Millones de euros

	A corto plazo Letras, pagarés del Tesoro, papel comercial y valores asumidos			A largo plazo											
	Emisio- nes netas	Emisio- nes brutas	Amortiza- ciones	Del cual											
				Total			Bonos (a)			Obligaciones y notas (b)			Valores asumidos		
				Emisio- nes netas	Emisio- nes brutas	Amortiza- ciones	Emisio- nes netas	Emisio- nes brutas	Amortiza- ciones	Emisio- nes netas	Emisio- nes brutas	Amortiza- ciones	Emisio- nes netas	Emisio- nes brutas	Amortiza- ciones
1	2	3	4	5	6	7	8	9	10	11	12	13	14	15	
<b>08</b>	19 630	52 657	33 027	29 363	59 953	30 590	10 652	23 647	12 995	19 011	36 306	17 294	-301	-	301
<b>09</b>	33 439	109 999	76 560	84 487	115 884	31 397	38 926	53 534	14 608	45 620	62 349	16 729	-60	-	60
<b>10</b>	4 244	114 660	110 417	59 652	94 963	35 311	25 858	43 921	18 063	33 831	51 042	17 212	-36	-	36
<b>11</b>	851	101 843	100 992	70 478	116 067	45 589	41 653	57 656	16 003	28 825	58 411	29 587	-	-	-
<b>12</b>	-5 995	99 499	105 494	72 520	119 705	47 185	45 564	77 929	32 364	26 955	41 776	14 821	-	-	-
<b>13</b>	4 561	109 163	104 602	86 722	151 299	64 578	61 973	97 315	35 342	24 749	53 984	29 236	-	-	-
<b>13 E-A</b>	4 891	73 667	68 775	67 332	111 508	44 175	54 852	69 791	14 940	12 480	41 716	29 236	-	-	-
<b>14 E-A</b>	-14 324	65 210	79 534	51 620	106 850	55 230	8 639	47 474	38 835	42 981	59 376	16 395	-	-	-
<b>13 Jun</b>	-1 396	8 668	10 065	8 040	8 040	-	2 537	2 537	-	5 503	5 503	-	-	-	-
<b>Jul</b>	3 424	8 680	5 256	-3 073	11 877	14 950	7 169	7 169	-	-10 242	4 708	14 950	-	-	-
<b>Ago</b>	-2 919	8 525	11 444	3 843	3 843	-	-	3 843	-	-	-	-	-	-	-
<b>Sep</b>	1 483	9 073	7 590	6 188	8 254	2 066	2 365	4 431	2 066	3 823	3 823	-	-	-	-
<b>Oct</b>	755	8 974	8 219	-4 051	14 286	18 336	-9 485	8 851	18 336	5 435	5 435	-	-	-	-
<b>Nov</b>	-1 903	9 166	11 069	11 186	11 186	-	9 232	9 232	-	1 954	1 954	-	-	-	-
<b>Dic</b>	-665	8 284	8 949	6 066	6 066	-	5 010	5 010	-	1 056	1 056	-	-	-	-
<b>14 Ene</b>	-740	7 268	8 009	8 903	23 133	14 229	-6 864	7 365	14 229	15 768	15 768	-	-	-	-
<b>Feb</b>	-3 203	8 256	11 459	10 240	13 240	3 000	7 149	10 149	3 000	3 091	3 091	-	-	-	-
<b>Mar</b>	-2 710	7 547	10 257	8 493	10 998	2 505	3 923	6 428	2 505	4 571	4 571	-	-	-	-
<b>Abr</b>	-4 227	7 924	12 151	-2 585	12 853	15 438	-9 207	6 231	15 438	6 621	6 621	-	-	-	-
<b>May</b>	846	9 000	8 154	14 949	14 949	-	3 180	3 180	-	11 768	11 768	-	-	-	-
<b>Jun</b>	-4 501	9 448	13 949	13 956	17 618	3 662	3 366	7 029	3 662	10 589	10 589	-	-	-	-
<b>Jul</b>	-78	7 719	7 798	-6 083	10 312	16 395	5 696	5 696	-	-11 779	4 616	16 395	-	-	-
<b>Ago</b>	289	8 047	7 758	3 748	3 748	-	1 396	1 396	-	2 352	2 352	-	-	-	-

Nota: Las emisiones en euros incluyen históricamente todas las emisiones denominadas en euros o cualquiera de sus denominaciones nacionales.

(a) Incluye deuda desgravable emitida desde 1977 y amortizada en 1991.

(b) Incluye deuda emitida antes de 1977 y deuda perpetua amortizadas o canjeadas en 1998.

**21. MERCADO PRIMARIO DE VALORES**  
**C) Administraciones Públicas**

**21.16 Valores distintos de acciones, excepto derivados financieros**  
**Administración central**  
**Tipos de interés a la emisión: subastas**

Porcentajes

	A largo plazo										A corto plazo					
	Bonos a 3 años		Bonos a 5 años		Obligaciones a 10 años		Obligaciones a 15 años		Obligaciones a 30 años		Letras del Tesoro a 6 meses		Letras del Tesoro a 1 año		Letras del Tesoro a 18 meses	
	Tipo medio ponderado	Tipo marginal	Tipo medio ponderado	Tipo marginal	Tipo medio ponderado	Tipo marginal	Tipo medio ponderado	Tipo marginal	Tipo medio ponderado	Tipo marginal	Tipo medio ponderado	Tipo marginal	Tipo medio ponderado	Tipo marginal	Tipo medio ponderado	Tipo marginal
	1	2	3	4	5	6	7	8	9	10	11	12	13	14	15	16
<b>08</b>	3,90	3,93	4,09	4,10	4,46	4,47	4,92	4,92	4,75	4,76	2,95	2,99	3,74	3,78	-	-
<b>09</b>	2,27	2,30	2,97	2,99	3,98	3,99	4,44	4,45	4,82	4,83	0,81	0,83	1,02	1,04	-	-
<b>10</b>	2,75	2,79	3,23	3,27	4,49	4,51	4,94	4,96	5,09	5,11	1,19	1,24	1,74	1,80	2,11	2,17
<b>11</b>	4,06	4,10	4,61	4,64	5,51	5,55	5,97	5,99	5,95	5,96	2,37	2,42	3,23	3,30	3,58	3,64
<b>12</b>	3,86	3,93	4,74	4,79	5,67	5,72	-	-	6,11	6,15	1,91	1,98	2,84	2,93	3,12	3,22
<b>13</b>	2,45	2,48	3,40	3,43	4,74	4,76	5,18	5,19	5,45	5,46	0,74	0,77	1,22	1,25	1,69	1,79
<b>13 Mar</b>	2,28	2,31	3,56	3,58	4,90	4,92	-	-	5,43	5,46	0,79	0,82	1,36	1,40	-	-
<b>Abr</b>	2,79	2,81	3,26	3,29	4,61	4,63	-	-	-	-	0,53	0,57	1,24	1,27	-	-
<b>May</b>	2,44	2,47	3,00	3,03	4,45	4,45	4,54	4,56	-	-	0,49	0,50	0,99	1,01	-	-
<b>Jun</b>	2,71	2,73	3,59	3,64	4,77	4,82	-	-	-	-	0,82	0,85	1,40	1,42	-	-
<b>Jul</b>	2,77	2,79	3,74	3,77	4,72	4,76	5,19	5,19	-	-	0,96	0,97	1,50	1,52	-	-
<b>Ago</b>	2,64	2,66	3,56	3,59	-	-	-	-	-	-	0,83	0,85	1,25	1,28	-	-
<b>Sep</b>	2,23	2,24	3,48	3,50	4,50	4,53	4,81	4,83	-	-	0,91	0,94	1,37	1,39	-	-
<b>Oct</b>	2,07	2,08	3,06	3,08	-	-	-	-	5,21	5,21	0,67	0,68	0,96	0,98	-	-
<b>Nov</b>	2,10	2,12	2,87	2,89	-	-	-	-	-	-	0,49	0,50	0,68	0,71	-	-
<b>Dic</b>	2,18	2,20	2,70	2,72	4,10	4,12	-	-	-	-	0,69	0,71	0,88	0,91	-	-
<b>14 Ene</b>	1,60	1,62	2,38	2,41	3,85	3,85	4,20	4,22	-	-	0,51	0,53	0,73	0,74	-	-
<b>Feb</b>	1,56	1,59	2,26	2,29	3,56	3,58	-	-	4,52	4,54	0,38	0,39	0,62	0,63	-	-
<b>Mar</b>	1,33	1,35	1,99	2,00	3,35	3,36	3,85	3,87	-	-	0,37	0,38	0,54	0,56	-	-
<b>Abr</b>	1,02	1,04	1,66	1,68	3,06	3,07	3,56	3,55	-	-	0,37	0,38	0,56	0,57	-	-
<b>May</b>	1,04	1,06	1,65	1,67	2,97	2,99	3,52	3,52	-	-	0,36	0,37	0,60	0,61	-	-
<b>Jun</b>	0,88	0,89	1,40	1,41	2,80	2,80	-	-	-	-	0,14	0,16	0,38	0,40	-	-
<b>Jul</b>	0,69	0,70	1,57	1,61	2,09	2,10	-	-	3,50	3,53	0,15	0,16	0,29	0,30	-	-
<b>Ago</b>	-	-	1,42	1,44	2,69	2,70	-	-	-	-	0,08	0,09	0,16	0,17	-	-

**21. MERCADO PRIMARIO DE VALORES**  
**C) Administraciones Públicas**

**21.17 Valores distintos de acciones, excepto derivados financieros**  
**Comunidades autónomas y Corporaciones locales**  
**Detalle por instrumentos. Emisiones netas**

Valores nominales

Millones de euros

	Comunidades autónomas							Corporaciones locales				
	Total	A corto plazo			A largo plazo			Total	A corto plazo	A largo plazo		
		Total	En euros	En monedas distintas del euro	Total	En euros	En monedas distintas del euro			Total	En euros	En monedas distintas del euro
1	2	3	4	5	6	7	8	9	10	11	12	
<b>08</b>	1 386	430	209	221	956	540	417	-14	-	-14	-14	-
<b>09</b>	8 760	-168	-158	-10	8 928	7 917	1 011	-139	-	-139	-139	-
<b>10</b>	13 437	85	619	-534	13 352	13 127	225	-114	-	-114	-114	-
<b>11</b>	8 083	5 566	5 743	-177	2 517	2 886	-370	-421	-	-421	-421	-
<b>12</b>	-82	-3 910	-3 909	-1	3 828	4 217	-389	-374	-	-374	-374	-
<b>13</b>	-5 496	-2 494	-2 494	-	-3 001	-2 642	-359	-131	-	-131	-131	-
<b>13 E-A</b>	-2 216	-2 436	-2 436	-	220	383	-164	-30	-	-30	-30	-
<b>14 E-A</b>	399	-1 103	-1 103	-	1 502	1 728	-226	-140	-	-140	-140	-
<b>13 Jun</b>	-312	-5	-5	-	-307	-307	-	-30	-	-30	-30	-
<b>Jul</b>	-577	18	18	-	-595	-595	-	-	-	-	-	-
<b>Ago</b>	195	195	195	-	-	-	-	-	-	-	-	-
<b>Sep</b>	156	8	8	-	148	148	-	-	-	-	-	-
<b>Oct</b>	-1 071	3	3	-	-1 074	-1 074	-	-	-	-	-	-
<b>Nov</b>	-2 201	-83	-83	-	-2 118	-1 923	-195	-	-	-	-	-
<b>Dic</b>	-163	14	14	-	-177	-177	-	-101	-	-101	-101	-
<b>14 Ene</b>	-57	14	14	-	-71	-71	-	-80	-	-80	-80	-
<b>Feb</b>	4 797	18	18	-	4 779	4 779	-	-	-	-	-	-
<b>Mar</b>	-1 373	11	11	-	-1 383	-1 383	-	-	-	-	-	-
<b>Abr</b>	-345	10	10	-	-356	-356	-	-	-	-	-	-
<b>May</b>	-1 083	-1	-1	-	-1 082	-1 082	-	-60	-	-60	-60	-
<b>Jun</b>	-265	18	18	-	-283	-283	-	-	-	-	-	-
<b>Jul</b>	-1 093	-990	-990	-	-103	123	-226	-	-	-	-	-
<b>Ago</b>	-184	-184	-184	-	-	-	-	-	-	-	-	-

Nota: Las emisiones en euros incluyen históricamente todas las emisiones denominadas en euros o cualquiera de sus denominaciones nacionales.

**21. MERCADO PRIMARIO DE VALORES**  
**C) Administraciones Públicas**

**21.18 Valores distintos de acciones, excepto derivados financieros**  
**Comunidades autónomas y Corporaciones locales**  
**Detalle por instrumentos. Saldos vivos**

Valores nominales

Millones de euros

	Comunidades autónomas							Corporaciones locales				
	Total	A corto plazo			A largo plazo			Total	A corto plazo	A largo plazo		
		Total	En euros	En monedas distintas del euro	Total	En euros	En monedas distintas del euro			Total	En euros	En monedas distintas del euro
1	2	3	4	5	6	7	8	9	10	11	12	
<b>08</b>	32 785	2 245	1 587	658	30 540	29 134	1 405	2 579	-	2 579	2 579	-
<b>09</b>	41 577	2 091	1 429	663	39 486	37 051	2 435	2 440	-	2 440	2 440	-
<b>10</b>	55 483	2 228	2 047	181	53 255	50 178	3 077	2 326	-	2 326	2 326	-
<b>11</b>	63 682	7 790	7 790	-	55 892	53 064	2 828	1 904	-	1 904	1 904	-
<b>12</b>	63 771	3 881	3 881	-	59 890	57 509	2 381	1 530	-	1 530	1 530	-
<b>13</b>	58 147	1 387	1 387	-	56 760	54 867	1 893	1 398	-	1 398	1 398	-
<b>13 Mar</b>	66 843	2 865	2 865	-	63 977	61 773	2 204	1 530	-	1 530	1 530	-
<b>Abr</b>	62 603	1 331	1 331	-	61 272	59 099	2 173	1 530	-	1 530	1 530	-
<b>May</b>	62 182	1 237	1 237	-	60 945	58 795	2 150	1 530	-	1 530	1 530	-
<b>Jun</b>	61 871	1 232	1 232	-	60 638	58 488	2 151	1 500	-	1 500	1 500	-
<b>Jul</b>	61 287	1 250	1 250	-	60 037	57 893	2 145	1 500	-	1 500	1 500	-
<b>Ago</b>	61 480	1 445	1 445	-	60 035	57 893	2 143	1 500	-	1 500	1 500	-
<b>Sep</b>	61 631	1 453	1 453	-	60 178	58 041	2 137	1 500	-	1 500	1 500	-
<b>Oct</b>	60 535	1 456	1 456	-	59 079	56 966	2 113	1 500	-	1 500	1 500	-
<b>Nov</b>	58 328	1 373	1 373	-	56 955	55 044	1 911	1 500	-	1 500	1 500	-
<b>Dic</b>	58 147	1 387	1 387	-	56 760	54 867	1 893	1 398	-	1 398	1 398	-
<b>14 Ene</b>	58 110	1 401	1 401	-	56 709	54 796	1 913	1 318	-	1 318	1 318	-
<b>Feb</b>	62 894	1 419	1 419	-	61 475	59 575	1 900	1 318	-	1 318	1 318	-
<b>Mar</b>	61 518	1 430	1 430	-	60 088	58 192	1 896	1 318	-	1 318	1 318	-
<b>Abr</b>	61 171	1 440	1 440	-	59 731	57 836	1 895	1 318	-	1 318	1 318	-
<b>May</b>	60 109	1 439	1 439	-	58 669	56 754	1 915	1 258	-	1 258	1 258	-
<b>Jun</b>	59 848	1 458	1 458	-	58 390	56 471	1 919	1 258	-	1 258	1 258	-
<b>Jul</b>	58 766	467	467	-	58 298	56 594	1 704	1 258	-	1 258	1 258	-
<b>Ago</b>	58 601	284	284	-	58 318	56 594	1 723	1 258	-	1 258	1 258	-

Nota: Las emisiones en euros incluyen históricamente todas las emisiones denominadas en euros o cualquiera de sus denominaciones nacionales.

Véanse las notas de los cuadros 13.7 y 14.7 en que se explica cómo se relacionan los datos de la deuda en valores distintos de acciones de las comunidades autónomas y corporaciones locales elaborada según la metodología del Protocolo de Déficit Excesivo y los datos de este cuadro.

**21. MERCADO PRIMARIO DE VALORES**  
**C) Administraciones Públicas**

**21.19 Valores distintos de acciones emitidos en euros, excepto derivados financieros. Comunidades autónomas y Corporaciones locales**  
**Emisiones netas, emisiones brutas y amortizaciones**

Valores nominales

Millones de euros

	Comunidades autónomas						Corporaciones locales			
	A corto plazo			A largo plazo			A corto plazo		A largo plazo	
	Emisiones netas	Emisiones brutas	Amortizaciones	Emisiones netas	Emisiones brutas	Amortizaciones	Emisiones netas	Emisiones brutas	Amortizaciones	
1	2	3	4	5	6	7	8	9	10	
<b>08</b>	209	3 297	3 088	540	3 329	2 789	-	-14	208	222
<b>09</b>	-158	3 678	3 837	7 917	11 544	3 627	-	-139	51	190
<b>10</b>	619	4 988	4 369	13 127	18 223	5 096	-	-114	-	114
<b>11</b>	5 743	11 046	5 304	2 886	11 000	8 113	-	-421	-	421
<b>12</b>	-3 909	6 481	10 390	4 217	9 499	5 282	-	-374	21	396
<b>13</b>	-2 494	2 502	4 996	-2 642	8 274	10 917	-	-131	24	156
<b>13 E-A</b>	-2 436	1 415	3 851	383	7 234	6 851	-	-30	-	30
<b>14 E-A</b>	-1 103	221	1 324	1 728	8 022	6 295	-	-140	-	140
<b>13 Jun</b>	-5	24	29	-307	415	722	-	-30	-	30
<b>Jul</b>	18	29	11	-595	15	610	-	-	-	-
<b>Ago</b>	195	205	10	-	-	-	-	-	-	-
<b>Sep</b>	8	19	11	148	198	50	-	-	-	-
<b>Oct</b>	3	1 025	1 022	-1 074	173	1 247	-	-	-	-
<b>Nov</b>	-83	23	107	-1 923	373	2 296	-	-	-	-
<b>Dic</b>	14	20	6	-177	296	473	-	-101	24	126
<b>14 Ene</b>	14	37	23	-71	24	95	-	-80	-	80
<b>Feb</b>	18	35	17	4 779	5 044	265	-	-	-	-
<b>Mar</b>	11	28	17	-1 383	1 371	2 754	-	-	-	-
<b>Abr</b>	10	34	24	-356	528	883	-	-	-	-
<b>May</b>	-1	22	22	-1 082	-	1 082	-	-60	-	60
<b>Jun</b>	18	27	9	-283	-	283	-	-	-	-
<b>Jul</b>	-990	35	1 026	123	1 056	933	-	-	-	-
<b>Ago</b>	-184	3	187	-	-	-	-	-	-	-

Nota: Las emisiones en euros incluyen históricamente todas las emisiones denominadas en euros o cualquiera de sus denominaciones nacionales.

**21. MERCADO PRIMARIO DE VALORES**  
**D) Sociedades no financieras**

**21.20 Valores distintos de acciones, excepto derivados financieros**  
**Detalle por instrumentos**  
**Emisiones netas y saldos vivos**

Valores nominales

Millones de euros

	Emisiones netas									Saldos vivos				
	Total	A corto plazo			A largo plazo					Total	En euros			En monedas distintas del euro
		Total	Emisiones brutas	Amortizaciones	Total	En euros			En monedas distintas del euro		A corto plazo	A largo plazo		
						Total	Emisiones brutas	Amortizaciones						
1	2	3	4	5	6	7	8	9	10	11	12	13		
<b>08</b>	1 665	323	7 108	6 785	1 341	1 341	2 101	760	-	14 452	4 279	10 071	102	
<b>09</b>	108	-2 033	6 697	8 730	2 141	1 989	3 798	1 809	153	14 565	2 246	12 059	259	
<b>10</b>	-747	-1 566	3 401	4 967	819	732	2 360	1 628	86	13 855	681	12 792	383	
<b>11</b>	561	236	1 167	932	325	507	1 025	519	-181	14 438	916	13 298	223	
<b>12</b>	3 134	-217	2 964	3 181	3 351	3 372	4 512	1 140	-20	17 322	699	16 443	180	
<b>13</b>	4 401	707	2 836	2 129	3 694	3 698	5 199	1 501	-4	21 685	1 406	20 141	138	
<b>13 Mar</b>	-80	-80	256	335	-	-	-	-	-	18 045	904	16 972	169	
<b>Abr</b>	1 150	145	261	116	1 006	1 006	1 050	45	-	19 187	1 049	17 977	161	
<b>May</b>	460	65	122	56	395	395	395	-	-	19 644	1 114	18 372	157	
<b>Jun</b>	586	-13	151	164	599	599	796	197	-	20 230	1 101	18 971	158	
<b>Jul</b>	986	-119	224	343	1 105	1 105	1 458	354	-	21 215	982	20 076	158	
<b>Ago</b>	-218	-18	83	101	-200	-200	-	200	-	20 998	964	19 876	158	
<b>Sep</b>	20	-30	181	211	50	50	50	-	-	21 015	934	19 926	155	
<b>Oct</b>	479	233	320	87	246	250	250	-	-4	21 492	1 167	20 176	149	
<b>Nov</b>	147	229	397	168	-82	-82	500	582	-	21 633	1 396	20 093	144	
<b>Dic</b>	58	10	265	255	48	48	50	2	-	21 685	1 406	20 141	138	
<b>14 Ene</b>	560	216	488	272	344	342	342	-	2	22 252	1 622	20 483	147	
<b>Feb</b>	-331	116	345	229	-447	-450	-	450	3	21 918	1 738	20 033	147	
<b>Mar</b>	1 347	268	552	284	1 079	1 073	1 075	2	6	23 264	2 007	21 106	151	
<b>Abr</b>	656	163	417	253	492	493	498	5	-1	23 920	2 170	21 599	151	
<b>May</b>	760	90	282	192	670	653	1 250	597	17	24 683	2 260	22 252	172	
<b>Jun</b>	-45	88	391	303	-133	-135	929	1 064	3	24 638	2 348	22 117	173	
<b>Jul</b>	-264	124	325	201	-388	-391	1 632	2 023	3	24 375	2 472	21 726	178	
<b>Ago</b>	37	19	136	117	17	-	-	-	17	24 413	2 491	21 726	196	

Nota: Las emisiones en euros incluyen históricamente todas las emisiones denominadas en euros o cualquiera de sus denominaciones nacionales.

21. MERCADO PRIMARIO DE VALORES  
E) Resto del mundo

21.21 Valores distintos de acciones, excepto derivados financieros  
Detalle por sectores  
Emisiones netas, emisiones brutas, amortizaciones y saldos vivos

Millones de euros

		Filiales de empresas españolas residentes en el resto del mundo								No residentes Emisiones en España Bonos matador			
		Filiales de Instituciones financieras				Filiales de sociedades no financieras							
		Emisiones netas	Emisiones brutas	Amortiza- ciones	Saldos vivos	Emisiones netas	Emisiones brutas	Amortiza- ciones	Saldos vivos	Emisiones netas	Emisiones brutas	Amortiza- ciones	Saldos vivos
		1	2	3	4	5	6	7	8	9	10	11	12
08	P	14 635	138 481	123 845	62 575	-1 406	13 142	14 548	30 302	-385	185	570	1 462
09	P	-3 422	119 591	123 013	59 499	1 426	18 470	17 043	31 648	-168	70	238	1 294
10	P	-10 502	162 006	172 508	50 940	2 237	29 645	27 408	34 335	-3	-	3	1 291
11	P	-19 780	79 342	99 121	31 280	1 063	29 197	28 134	35 659	-3	-	3	1 288
12	P	-1 213	18 418	19 631	29 610	2 350	30 974	28 625	37 831	-207	-	207	1 081
13	P	2 371	8 071	5 699	30 842	9 966	40 200	30 234	47 159	-139	-	139	942
13	Mar	201	791	590	29 133	874	3 316	2 442	41 936	-1	-	1	1 080
	Abr	412	546	134	29 147	2 045	4 047	2 002	43 762	-	-	-	1 080
	May	792	879	87	29 977	1 523	3 982	2 459	45 291	-36	-	36	1 044
	Jun	397	683	286	30 196	506	2 477	1 971	45 686	-1	-	1	1 044
	Jul	-283	173	455	29 581	-1 799	3 681	5 480	43 713	-	-	-	1 044
	Ago	-72	434	506	29 559	539	1 863	1 325	44 246	-	-	-	1 044
	Sep	149	347	198	29 380	547	3 815	3 268	44 617	-1	-	1	1 043
	Oct	-285	440	724	28 906	1 519	4 229	2 711	46 047	-	-	-	1 043
	Nov	1 599	1 903	304	30 480	1 278	2 827	1 549	47 304	-	-	-	1 043
	Dic	631	1 100	469	30 842	6	1 997	1 991	47 159	-101	-	101	942
14	Ene	1 702	2 156	455	32 941	840	2 049	1 209	48 197	-	-	-	942
	Feb	-84	278	363	32 416	507	2 142	1 635	48 506	-	-	-	942
	Mar	-623	114	738	31 846	3 072	6 722	3 650	51 624	-1	-	1	942
	Abr	1 672	1 829	157	33 425	1 989	3 449	1 460	53 581	-	-	-	942
	May	405	556	151	34 254	66	1 661	1 595	53 860	-	-	-	942
	Jun	264	603	339	34 448	-495	1 511	2 006	53 348	-1	-	1	941
	Jul	-491	82	573	34 408	1 596	2 783	1 186	55 151	-	-	-	941
	Ago	-46	55	101	34 703	50	1 034	984	55 374	-	-	-	941

21. MERCADO PRIMARIO DE VALORES  
F) Zona del euro

21.22 Valores distintos de acciones, excepto derivados financieros  
Detalle por sectores y subsectores. Emisiones netas

Millones de euros

Fuente: BCE

		En euros							En monedas distintas del euro		
		Total	Instituciones financieras		Administraciones públicas			Sociedades no financieras	Total	del cual	
			Total	Monetarias	No monetarias	Total	Administración central	Otras administracio- nes públicas		Administra- ción central	
		1	2	3	4	5	6	7	8	9	10
08		1 131 822	722 417	279 051	443 366	371 122	360 495	10 627	38 283	21 912	19 706
09		953 590	300 904	101 197	199 707	579 485	548 162	31 322	73 201	90 860	6 299
10		490 947	-18	-28 639	28 621	447 690	389 855	57 834	43 276	50 445	-7 829
11		564 445	212 491	277 775	-65 284	313 015	264 948	48 067	38 939	49 715	13 220
12		179 965	-100 952	-75 159	-25 792	178 998	144 168	34 831	101 918	77 614	10 405
13		-229 365	-587 947	-464 885	-123 063	293 231	295 067	-1 836	65 351	21 069	-7 361
13	E-J	-13 028	-320 591	-264 635	-55 956	276 281	285 134	-8 853	31 283	64 993	4 783
14	E-J	51 209	-234 825	-174 243	-60 582	262 647	255 809	6 838	23 387	66 250	9 795
13	Abr	-13 521	-20 071	-34 131	14 060	-4 370	-3 787	-583	10 919	6 883	-9 049
	May	74 265	-31 825	-39 348	7 523	106 405	111 950	-5 544	-316	18 650	8 426
	Jun	-51 306	-73 804	-50 659	-23 145	28 420	30 249	-1 829	-5 922	-11 291	-3 540
	Jul	-72 460	-44 526	-49 088	4 562	-37 259	-32 336	-4 922	9 325	-7 716	1 106
	Ago	-25 905	-38 005	-27 225	-10 780	9 621	4 802	4 819	2 479	7 937	697
	Sep	-6 704	-39 838	-37 408	-2 430	18 992	24 203	-5 212	14 143	1 528	-3 435
	Oct	-9 811	-21 239	-17 370	-3 870	2 334	1 262	1 071	9 095	-12 554	859
	Nov	81 823	-2 184	-4 439	2 255	75 176	66 030	9 146	8 831	3 740	-2 009
	Dic	-183 281	-121 564	-64 721	-56 843	-51 913	-54 028	2 115	-9 804	-36 859	-9 362
14	Ene	31 392	11 019	10 570	448	6 898	15 995	-9 097	13 476	58 859	8 171
	Feb	54 533	-32 928	-28 412	-4 517	88 071	77 824	10 246	-609	12 339	3 482
	Mar	-34 461	-80 682	-53 529	-27 153	41 801	41 163	638	4 420	-19 397	-5 940
	Abr	-35 714	-49 094	-22 554	-26 540	13 225	17 386	-4 161	155	-2 487	-2 760
	May	101 980	23 649	-27 927	51 576	71 131	68 586	2 545	7 200	25 822	18
	Jun	-66 522	-106 788	-52 391	-54 397	41 521	34 855	6 666	-1 255	-8 885	6 824

Nota: Las emisiones en euros incluyen históricamente todas las emisiones denominadas en euros o cualquiera de sus denominaciones nacionales.

Las emisiones en dracmas griegas se incorporan a la categoría de 'emisiones en euros' a partir de enero de 2001.

Los importes correspondientes a España incluidos en el agregado zona del euro figuran en las columnas 1 a 9 del cuadro 21.1.

**21. MERCADO PRIMARIO DE VALORES**  
F) Zona del euro

**21.23 Valores distintos de acciones, excepto derivados financieros**  
Detalle por sectores y subsectores. Saldos vivos

Fuente: BCE

Millones de euros

	En euros							En monedas distintas del euro		
	Total	Instituciones financieras			Administraciones públicas			Sociedades no financieras	Total	del cual
		Total	Monetarias	No monetarias	Total	Administración central	Otras administraciones públicas			
1	2	3	4	5	6	7	8	9	10	
<b>08</b>	12 089 291	6 339 421	4 384 393	1 955 028	5 135 247	4 809 433	325 814	614 623	1 350 262	111 791
<b>09</b>	13 645 492	7 223 133	4 492 730	2 730 403	5 741 856	5 385 006	356 851	680 502	1 629 971	123 418
<b>10</b>	14 045 658	7 003 000	4 309 766	2 693 234	6 336 938	5 840 355	496 583	705 720	1 724 576	95 305
<b>11</b>	14 615 069	7 246 926	4 588 999	2 657 927	6 650 716	6 105 864	544 853	717 427	1 807 212	111 286
<b>12</b>	14 694 805	7 138 808	4 487 730	2 651 079	6 748 728	6 146 757	601 970	807 269	1 875 294	119 053
<b>13</b>	14 455 348	6 553 309	4 014 094	2 539 215	7 045 821	6 445 839	599 982	856 219	1 892 961	107 479
<b>13 Ene</b>	14 669 575	7 099 831	4 472 261	2 627 570	6 770 821	6 170 783	600 038	798 922	1 902 330	129 027
<b>Feb</b>	14 685 006	7 035 408	4 412 329	2 623 079	6 842 265	6 246 313	595 952	807 334	1 957 236	128 386
<b>Mar</b>	14 656 695	6 938 494	4 344 149	2 594 344	6 898 339	6 297 416	600 923	819 863	1 981 573	128 800
<b>Abr</b>	14 642 800	6 918 035	4 309 631	2 608 404	6 893 932	6 293 593	600 340	830 833	1 971 787	117 747
<b>May</b>	14 715 871	6 884 950	4 269 026	2 615 924	7 000 354	6 405 557	594 796	830 568	1 987 720	126 438
<b>Jun</b>	14 664 119	6 810 715	4 217 147	2 593 568	7 028 772	6 435 806	592 966	824 632	1 970 295	122 523
<b>Jul</b>	14 591 083	6 765 805	4 167 676	2 598 129	6 991 612	6 403 569	588 043	833 666	1 950 569	122 777
<b>Ago</b>	14 565 383	6 727 995	4 140 644	2 587 351	7 001 236	6 408 373	592 862	836 152	1 961 520	123 717
<b>Sep</b>	14 558 236	6 687 702	4 102 780	2 584 922	7 020 218	6 432 569	587 649	850 317	1 955 732	119 533
<b>Oct</b>	14 547 301	6 665 339	4 084 282	2 581 057	7 022 551	6 433 831	588 720	859 411	1 933 188	119 757
<b>Nov</b>	14 628 833	6 662 824	4 079 511	2 583 313	7 097 737	6 499 870	597 867	868 271	1 938 572	117 577
<b>Dic</b>	14 455 348	6 553 309	4 014 094	2 539 215	7 045 821	6 445 839	599 982	856 219	1 892 961	107 479
<b>14 Ene</b>	14 489 406	6 564 518	4 018 607	2 545 911	7 055 029	6 464 144	590 885	869 860	1 971 975	118 854
<b>Feb</b>	14 548 004	6 535 640	3 990 163	2 545 477	7 143 106	6 541 975	601 131	869 258	1 971 162	121 312
<b>Mar</b>	14 514 511	6 455 981	3 937 658	2 518 323	7 184 891	6 583 122	601 769	873 639	1 951 480	115 338
<b>Abr</b>	14 477 370	6 405 452	3 913 671	2 491 781	7 198 119	6 600 513	597 606	873 798	1 947 072	112 430
<b>May</b>	14 579 575	6 429 292	3 885 935	2 543 357	7 269 301	6 669 150	600 152	880 982	1 988 617	113 478
<b>Jun</b>	14 513 678	6 320 524	3 831 563	2 488 961	7 313 426	6 706 607	606 819	879 728	1 979 469	120 206

Nota: Las emisiones en euros incluyen históricamente todas las emisiones denominadas en euros o cualquiera de sus denominaciones nacionales.

Las emisiones en dracmas griegas se incorporan a la categoría de 'emisiones en euros' a partir de enero de 2001.

Los importes correspondientes a España incluidos en el agregado zona del euro figuran en las columnas 1 a 9 del cuadro 21.2.





## CAPÍTULO 22 MERCADOS SECUNDARIOS DE VALORES

**22. MERCADOS SECUNDARIOS DE VALORES**  
**A) Mercado de deuda en anotaciones en cuenta**

**22.1 Saldos nominales registrados en el sistema de anotaciones en cuenta**

Millones de euros

	Deuda del Estado								Otros emisores residentes				Valores de otros Estados de la zona del euro
	Total	Deuda no segregada			Deuda segregada			Total	Otras AAPP		Restantes emisores residentes		
		Total	Letras del Tesoro (a)	Bonos y obligaciones no segregados	Total	Principales de bonos y obligaciones segregados	Cupones de bonos y obligaciones segregados		Pagarés de CCAA	Bonos y obligaciones de CCAA			
1	2	3	4	5	6	7	8	9	10	11	12	13	
<b>07</b>	350 350	304 785	279 446	32 444	247 001	25 339	14 420	10 919	16 961	319	15 629	1 013	28 605
<b>08</b>	400 647	357 285	331 992	52 074	279 917	25 293	13 624	11 669	16 497	342	15 588	567	26 865
<b>09</b>	511 212	474 415	448 092	85 513	362 579	26 323	14 010	12 314	22 747	303	17 767	4 677	14 050
<b>10</b>	580 687	545 005	507 368	89 756	417 611	37 638	19 545	18 092	27 865	77	23 157	4 631	7 816
<b>11</b>	646 316	600 529	557 527	90 608	466 920	43 002	22 989	20 012	39 167	172	26 568	12 426	6 221
<b>12</b>	706 450	662 339	614 998	84 613	530 385	47 341	26 463	20 878	42 483	249	29 235	12 999	1 628
<b>13 Ene</b>	716 854	669 439	623 033	87 946	535 087	46 406	25 936	20 470	45 787	328	32 460	12 999	1 628
<i>Feb</i>	730 950	682 539	633 804	89 408	544 396	48 735	27 201	21 534	46 783	178	33 606	12 999	1 628
<i>Mar</i>	741 404	693 342	643 684	87 693	555 991	49 658	27 709	21 949	46 433	176	33 303	12 954	1 628
<i>Abr</i>	739 007	690 343	640 578	88 702	551 876	49 765	27 851	21 914	47 036	216	33 865	12 954	1 628
<i>May</i>	771 733	707 662	657 834	90 396	567 437	49 828	27 939	21 889	62 442	239	34 527	27 676	1 628
<i>Jun</i>	778 182	714 479	663 993	89 000	574 993	50 486	28 423	22 062	62 175	241	34 258	27 676	1 628
<i>Jul</i>	777 469	714 283	663 793	92 423	571 369	50 490	28 975	21 516	61 658	259	33 723	27 676	1 528
<i>Ago</i>	778 413	715 199	664 522	89 504	575 018	50 677	29 169	21 508	61 686	288	33 723	27 676	1 528
<i>Sep</i>	788 352	724 981	674 151	90 987	583 164	50 831	29 277	21 553	61 842	245	33 921	27 676	1 528
<i>Oct</i>	781 729	720 947	669 580	91 742	577 838	51 367	29 753	21 614	58 678	248	32 904	25 526	2 104
<i>Nov</i>	789 392	728 041	676 483	89 839	586 644	51 558	29 894	21 664	58 992	245	32 483	26 264	2 358
<i>Dic</i>	794 262	733 668	681 328	89 174	592 154	52 340	30 450	21 890	59 065	238	32 563	26 264	1 528
<b>14 Ene</b>	802 002	740 444	688 437	88 434	600 003	52 007	30 504	21 503	60 010	233	32 512	27 264	1 548
<i>Feb</i>	812 431	749 075	696 888	85 231	611 657	52 187	30 590	21 597	61 807	252	37 291	24 264	1 548
<i>Mar</i>	820 202	757 240	704 306	82 521	621 785	52 934	31 110	21 823	61 434	262	36 908	24 264	1 528
<i>Abr</i>	813 883	750 462	697 331	78 295	619 036	53 131	31 274	21 858	61 892	272	37 355	24 264	1 528
<i>May</i>	830 605	766 689	711 264	79 141	632 123	55 426	32 844	22 582	61 151	272	36 323	24 556	2 765
<i>Jun</i>	837 131	776 124	720 651	74 640	646 011	55 473	32 911	22 562	60 886	290	36 040	24 556	120
<i>Jul</i>	831 836	770 169	712 376	74 561	637 814	57 794	35 025	22 769	61 627	285	36 786	24 556	40
<i>Ago</i>	835 935	774 271	715 934	74 850	641 084	58 336	35 503	22 833	61 625	283	36 786	24 556	40

**22. MERCADOS SECUNDARIOS DE VALORES**  
**A) Mercado de deuda en anotaciones en cuenta**

**22.2 Saldos nominales registrados en cuentas de terceros en el sistema de anotaciones en cuenta**

Millones de euros

	Deuda del Estado								Otros emisores residentes				Valores de otros Estados de la zona del euro
	Total	Deuda no segregada			Deuda segregada			Total	Otras AAPP		Restantes emisores residentes		
		Total	Letras del Tesoro (a)	Bonos y obligaciones no segregados	Total	Principales de bonos y obligaciones segregados	Cupones de bonos y obligaciones segregados		Pagarés de CCAA	Bonos y obligaciones de CCAA			
1	2	3	4	5	6	7	8	9	10	11	12	13	
<b>07</b>	245 799	233 303	212 161	25 308	186 852	21 142	12 975	8 167	12 261	215	11 289	757	235
<b>08</b>	277 052	265 791	244 820	39 218	205 602	20 971	11 074	9 897	11 026	271	10 325	429	235
<b>09</b>	323 709	306 507	285 550	62 946	222 604	20 957	11 099	9 858	16 937	273	13 042	3 622	265
<b>10</b>	412 094	391 121	362 708	69 504	293 204	28 413	13 524	14 889	20 738	61	16 937	3 741	235
<b>11</b>	424 487	395 708	362 018	65 325	296 693	33 690	16 251	17 439	28 730	135	19 513	9 082	50
<b>12</b>	365 604	336 818	299 025	53 696	245 329	37 793	19 550	18 242	28 786	249	21 032	7 504	-
<b>13 Ene</b>	376 770	344 491	307 105	54 084	253 021	37 387	19 315	18 071	32 279	328	24 083	7 868	-
<i>Feb</i>	390 501	357 784	319 349	53 057	266 291	38 435	19 599	18 836	32 717	178	24 964	7 574	-
<i>Mar</i>	390 290	358 153	319 333	52 121	267 212	38 820	19 860	18 960	32 137	176	24 641	7 321	-
<i>Abr</i>	392 702	359 975	320 985	49 546	271 439	38 990	19 981	19 009	32 727	216	24 918	7 593	-
<i>May</i>	397 809	364 599	325 370	52 123	273 247	39 229	20 255	18 974	33 210	239	24 996	7 975	-
<i>Jun</i>	399 532	366 706	326 928	52 294	274 634	39 778	20 605	19 173	32 825	236	24 672	7 918	-
<i>Jul</i>	406 879	374 630	334 925	60 323	274 601	39 706	20 909	18 797	32 249	259	23 865	8 125	-
<i>Ago</i>	405 454	373 154	333 063	55 995	277 068	40 090	21 255	18 836	32 300	284	23 841	8 175	-
<i>Sep</i>	420 420	387 895	347 380	59 623	287 757	40 515	21 417	19 099	32 524	245	23 906	8 372	-
<i>Oct</i>	419 297	388 692	347 670	61 041	286 630	41 022	21 907	19 115	30 605	246	22 916	7 442	-
<i>Nov</i>	439 538	408 968	367 868	63 274	304 595	41 099	21 918	19 181	30 570	223	22 853	7 494	-
<i>Dic</i>	475 233	444 415	402 829	67 624	335 205	41 586	22 341	19 245	30 818	218	23 028	7 572	-
<b>14 Ene</b>	465 586	435 204	393 747	66 377	327 370	41 457	22 569	18 888	30 382	216	22 983	7 182	-
<i>Feb</i>	476 529	444 672	402 881	61 078	341 804	41 791	22 781	19 010	31 856	233	25 801	5 823	-
<i>Mar</i>	487 440	455 937	413 800	58 495	355 306	42 137	23 298	18 839	31 503	260	25 474	5 769	-
<i>Abr</i>	481 674	449 900	407 510	52 911	354 599	42 390	23 612	18 778	31 774	271	25 708	5 795	-
<i>May</i>	488 830	457 630	412 408	53 657	358 750	45 222	25 425	19 797	31 200	272	24 986	5 943	-
<i>Jun</i>	500 554	469 402	424 144	54 327	369 817	45 258	25 498	19 760	31 152	290	24 977	5 885	-
<i>Jul</i>	507 749	476 192	429 696	57 112	372 584	46 496	27 795	18 700	31 556	285	25 337	5 934	-
<i>Ago</i>	505 421	473 931	425 913	54 524	371 388	48 018	28 296	19 722	31 490	283	25 285	5 922	-

**22. MERCADOS SECUNDARIOS DE VALORES**  
**A) Mercado de deuda en anotaciones en cuenta**

**22.3 Letras del Tesoro**  
**Saldos nominales. Cartera registrada**

Millones de euros

	Saldo en circulación	Instituciones Financieras Monetarias (IFM) excepto Fondos del Mercado Monetario (FMM)			Fondos del Mercado Monetario y Otros intermediarios financieros				Sociedades no financieras	Hogares e ISFLSH	Administraciones Públicas	Resto del mundo
		Total	Banco de España	Otras IFM excepto FMM	Total	Instituciones de inversión colectiva (a)	Seguros y fondos de pensiones	Resto de intermediarios financieros				
	1	2	3	4	5	6	7	8	9	10	11	12
<b>08</b>	52 074	7 686	3 032	4 653	17 936	11 863	3 036	3 037	5 303	6 501	3 791	10 857
<b>09</b>	85 513	14 624	445	14 179	16 014	10 150	3 948	1 916	5 846	2 876	4 538	41 616
<b>10</b>	89 756	8 049	737	7 313	19 073	9 085	5 845	4 142	4 870	1 976	6 320	49 468
<b>11</b>	90 608	18 305	3 422	14 883	20 609	11 146	8 100	1 363	3 552	3 603	3 765	40 774
<b>12</b>	84 613	19 019	4	19 014	19 626	10 289	7 620	1 717	2 938	2 957	7 026	33 048
<b>13 Ene</b>	87 946	21 929	4	21 925	18 974	9 293	7 317	2 364	2 774	2 872	7 780	33 618
<b>Feb</b>	89 408	22 944	4	22 940	18 058	8 963	6 805	2 290	2 492	2 728	9 736	33 451
<b>Mar</b>	87 693	20 538	4	20 533	16 984	8 365	6 496	2 124	2 674	2 718	11 294	33 485
<b>Abr</b>	88 702	21 426	4	21 421	16 244	8 349	6 093	1 802	2 241	2 595	10 319	35 877
<b>May</b>	90 396	21 865	4	21 861	14 923	7 507	5 333	2 083	2 140	2 566	11 351	37 550
<b>Jun</b>	89 000	23 084	4	23 080	15 105	8 584	4 612	1 909	2 240	2 330	8 734	37 507
<b>Jul</b>	92 423	20 009	4	20 005	15 625	9 390	5 006	1 229	2 145	2 185	6 319	46 140
<b>Ago</b>	89 504	20 601	4	20 596	15 778	9 567	3 974	2 237	2 045	2 116	7 879	41 085
<b>Sep</b>	90 987	16 126	4	16 121	14 968	9 234	3 971	1 763	1 851	2 108	11 354	44 580
<b>Oct</b>	91 742	16 317	4	16 312	15 670	9 427	4 219	2 025	1 718	2 024	9 198	46 815
<b>Nov</b>	89 839	16 496	4	16 491	14 065	8 360	4 334	1 371	1 637	2 005	4 567	51 069
<b>Dic</b>	89 174	15 778	23	15 755	13 322	7 906	4 575	842	1 460	1 788	2 076	54 749
<b>14 Ene</b>	88 434	16 930	3	16 927	12 878	7 387	4 517	975	1 427	1 712	799	54 688
<b>Feb</b>	85 231	17 126	3	17 123	12 452	6 683	4 203	1 565	1 225	1 614	3 830	48 984
<b>Mar</b>	82 521	18 212	1 178	17 034	11 223	5 742	4 113	1 368	1 144	1 580	3 255	47 105
<b>Abr</b>	78 295	16 329	878	15 451	11 955	5 992	3 820	2 143	991	1 508	3 770	43 742
<b>May</b>	79 141	16 853	938	15 915	8 914	3 738	3 815	1 361	1 000	1 499	5 381	45 494
<b>Jun</b>	74 640	15 977	300	15 677	8 789	3 550	3 421	1 818	711	1 428	736	46 999
<b>Jul</b>	74 561	13 050	350	12 700	9 562	3 968	3 788	1 806	683	1 401	1 038	48 828
<b>Ago</b>	74 850	13 403	-	13 403	8 257	3 455	3 352	1 450	630	1 332	2 501	48 726

**22. MERCADOS SECUNDARIOS DE VALORES**  
**A) Mercado de deuda en anotaciones en cuenta**

**22.4 Letras del Tesoro**  
**Saldos nominales. Cartera a vencimiento**

Millones de euros

	Saldo en circulación	Instituciones Financieras Monetarias (IFM) excepto Fondos del Mercado Monetario (FMM)			Fondos del Mercado Monetario y Otros intermediarios financieros				Sociedades no financieras	Hogares e ISFLSH	Administraciones Públicas	Resto del mundo
		Total	Banco de España	Otras IFM excepto FMM	Total	Instituciones de inversión colectiva (a)	Seguros y fondos de pensiones	Resto de intermediarios financieros				
	1	2	3	4	5	6	7	8	9	10	11	12
<b>08</b>	52 074	23 113	3 032	20 081	9 598	5 949	1 002	2 647	1 877	4 730	1 606	11 150
<b>09</b>	85 513	30 416	445	29 971	6 870	4 710	772	1 387	1 179	2 287	1 497	43 265
<b>10</b>	89 756	28 141	667	27 475	10 883	5 820	3 474	1 590	1 771	1 617	4 049	43 295
<b>11</b>	90 608	37 773	3 001	34 772	18 074	9 828	7 424	822	2 411	3 352	2 826	26 171
<b>12</b>	P 84 613	23 362	4	23 358	16 412	9 026	7 015	371	1 989	2 844	6 343	33 663
<b>12 Dic</b>	P 84 613	23 362	4	23 358	16 412	9 026	7 015	371	1 989	2 844	6 343	33 663
<b>13 Ene</b>	P 87 946	22 727	4	22 723	14 522	7 562	6 572	388	1 902	2 762	7 252	38 781
<b>Feb</b>	P 89 408	23 115	4	23 111	13 755	7 201	6 217	338	1 908	2 631	7 939	40 060
<b>Mar</b>	P 87 693	22 619	4	22 614	13 570	6 872	5 990	708	1 843	2 625	7 143	39 893
<b>Abr</b>	P 88 702	22 049	4	22 045	12 904	6 818	5 488	598	1 732	2 517	8 659	40 840
<b>May</b>	P 90 396	22 592	4	22 588	12 136	6 548	4 913	674	1 630	2 498	9 677	41 864
<b>Jun</b>	P 89 000	23 991	4	23 987	11 589	6 907	4 134	548	1 578	2 268	7 136	42 438
<b>Jul</b>	P 92 423	24 219	4	24 214	11 822	7 538	4 050	233	1 520	2 138	6 257	46 468
<b>Ago</b>	P 89 504	22 389	4	22 384	11 514	7 754	3 483	278	1 377	2 074	7 746	44 404
<b>Sep</b>	P 90 987	20 381	4	20 377	11 339	7 689	3 454	197	1 391	2 071	7 288	48 516
<b>Oct</b>	P 91 742	18 332	4	18 328	11 210	7 422	3 638	150	1 285	1 994	7 002	51 919
<b>Nov</b>	P 89 839	17 309	4	17 305	10 605	6 741	3 713	150	1 164	1 976	3 084	55 700
<b>Dic</b>	P 89 174	14 270	23	14 247	10 368	6 527	3 703	138	1 014	1 730	2 580	59 211
<b>14 Ene</b>	P 88 434	16 438	3	16 435	9 250	5 411	3 706	132	989	1 687	2 326	57 745
<b>Feb</b>	P 85 231	18 614	3	18 610	8 321	4 745	3 495	81	924	1 590	3 750	52 033
<b>Mar</b>	P 82 521	18 945	3	18 942	7 624	3 796	3 503	325	963	1 555	4 709	48 725
<b>Abr</b>	P 78 295	19 832	3	19 829	6 791	3 346	3 166	279	780	1 486	4 775	44 631
<b>May</b>	P 79 141	18 989	3	18 985	6 146	2 564	3 349	234	701	1 472	4 618	47 215
<b>Jun</b>	P 74 640	17 672	-	17 672	5 631	2 405	2 871	355	522	1 406	1 672	47 737
<b>Jul</b>	P 74 561	14 910	-	14 910	6 303	2 763	3 269	271	618	1 379	2 118	49 233

**22. MERCADOS SECUNDARIOS DE VALORES**  
**A) Mercado de deuda en anotaciones en cuenta**

**22.5 Letras del Tesoro**  
**Operaciones simultáneas y con pacto de recompra**

Millones de euros

	Instituciones Financieras Monetarias (IFM) excepto Fondos del Mercado Monetario (FMM)			Fondos del Mercado Monetario y Otros intermediarios financieros				Sociedades no financieras	Hogares e ISFLSH	Administraciones Públicas	Resto del mundo
	Total	Banco de España	Otras IFM excepto FMM	Total	Instituciones de inversión colectiva (a)	Seguros y fondos de pensiones	Resto de intermediarios financieros				
	1	2	3	4	5	6	7	8	9	10	11
<b>08</b>	-15 427	0	-15 428	8 338	5 914	2 034	390	3 426	1 771	2 186	-294
<b>09</b>	-15 792	-	-15 792	9 144	5 439	3 176	529	4 667	589	3 041	-1 649
<b>10</b>	-20 092	70	-20 162	8 189	3 265	2 372	2 552	3 099	359	2 271	6 173
<b>11</b>	-19 468	421	-19 889	2 535	1 318	675	541	1 141	251	938	14 603
<b>12</b>	-4 344	-	-4 344	3 215	1 264	604	1 347	950	112	682	-616
<b>12 Dic</b>	P -4 344	-	-4 344	3 215	1 264	604	1 347	950	112	682	-616
<b>13 Ene</b>	P -798	-	-798	4 452	1 730	745	1 977	872	110	528	-5 163
<b>Feb</b>	P -171	-	-171	4 303	1 762	588	1 953	584	97	1 797	-6 610
<b>Mar</b>	P -2 081	-	-2 081	3 415	1 493	506	1 416	831	93	4 151	-6 408
<b>Abr</b>	P -624	-	-624	3 340	1 531	605	1 205	509	78	1 660	-4 963
<b>May</b>	P -727	-	-727	2 788	959	420	1 409	510	68	1 675	-4 314
<b>Jun</b>	P -907	-	-907	3 516	1 677	478	1 361	662	62	1 598	-4 931
<b>Jul</b>	P -4 210	-	-4 210	3 803	1 851	956	996	625	47	62	-327
<b>Ago</b>	P -1 788	-	-1 788	4 263	1 813	490	1 960	669	42	133	-3 319
<b>Sep</b>	P -4 255	-	-4 255	3 629	1 545	517	1 567	461	37	4 066	-3 936
<b>Oct</b>	P -2 015	-	-2 015	4 460	2 004	581	1 875	433	31	2 196	-5 104
<b>Nov</b>	P -814	-	-814	3 461	1 618	621	1 221	473	28	1 482	-4 631
<b>Dic</b>	P 1 508	-	1 508	2 954	1 379	872	703	446	58	-504	-4 462
<b>14 Ene</b>	P 492	-	492	3 629	1 975	811	842	438	25	-1 527	-3 057
<b>Feb</b>	P -1 487	-	-1 487	4 131	1 938	709	1 485	302	24	80	-3 049
<b>Mar</b>	P -733	1 175	-1 908	3 599	1 947	610	1 042	181	26	-1 453	-1 620
<b>Abr</b>	P -3 503	875	-4 377	5 164	2 646	654	1 864	211	22	-1 005	-888
<b>May</b>	P -2 136	935	-3 070	2 767	1 174	466	1 127	300	27	763	-1 721
<b>Jun</b>	P -1 695	300	-1 995	3 158	1 146	550	1 462	189	22	-936	-738
<b>Jul</b>	P -1 859	350	-2 209	3 258	1 205	519	1 535	65	21	-1 081	-405

**22. MERCADOS SECUNDARIOS DE VALORES**  
**A) Mercado de deuda en anotaciones en cuenta**

**22.6 Bonos y obligaciones no segregados y principales de deuda segregada del Estado**  
**Saldos nominales. Cartera registrada**

Millones de euros

	Instituciones Financieras Monetarias (IFM) excepto Fondos del Mercado Monetario (FMM)			Fondos del Mercado Monetario y Otros intermediarios financieros				Sociedades no financieras	Hogares e ISFLSH	Administraciones Públicas	Resto del mundo	
	Total	Banco de España	Otras IFM excepto FMM	Total	Instituciones de inversión colectiva (a)	Seguros y fondos de pensiones	Resto de intermediarios financieros					
Saldo en circulación	1	2	3	4	5	6	7	8	9	10	11	12
<b>08</b>	293 542	26 710	11 941	14 769	60 201	25 501	27 532	7 168	19 592	4 383	42 837	139 819
<b>09</b>	376 588	75 416	14 163	61 253	54 166	19 762	29 662	4 742	14 539	3 122	55 733	173 612
<b>10</b>	437 157	57 032	18 022	39 011	67 154	23 918	40 206	3 030	14 948	2 330	60 024	235 668
<b>11</b>	489 909	80 676	26 170	54 507	79 700	24 631	49 951	5 118	12 502	3 660	65 811	247 560
<b>12</b>	556 848	179 322	37 783	141 539	83 582	23 674	57 144	2 765	14 449	2 827	79 009	197 659
<b>13 Ene</b>	561 022	184 082	28 610	155 472	82 969	23 756	57 292	1 921	15 387	2 655	73 437	202 492
<b>Feb</b>	571 597	172 575	29 135	143 440	87 383	24 475	60 195	2 712	14 575	2 805	81 682	212 577
<b>Mar</b>	583 700	183 952	29 135	154 817	87 885	24 245	60 123	3 517	15 036	2 887	81 816	212 125
<b>Abr</b>	579 726	174 606	28 485	146 121	89 977	25 293	61 907	2 778	17 304	2 873	77 488	217 478
<b>May</b>	595 377	191 038	28 485	162 553	92 890	26 579	63 856	2 455	17 419	2 948	80 622	210 460
<b>Jun</b>	603 416	207 074	28 485	178 589	95 106	27 047	65 215	2 844	17 458	3 020	72 864	207 894
<b>Jul</b>	600 344	199 250	34 129	165 122	97 054	28 720	66 255	2 079	18 532	2 788	73 401	209 317
<b>Ago</b>	604 187	208 838	28 983	179 855	97 934	28 241	67 792	1 902	18 233	2 844	68 060	208 277
<b>Sep</b>	612 441	204 455	28 983	175 472	100 469	28 970	68 919	2 579	18 191	2 932	73 606	212 788
<b>Oct</b>	607 590	199 551	28 918	170 634	106 180	29 826	73 489	2 865	18 755	2 998	69 447	210 659
<b>Nov</b>	616 538	192 790	28 918	163 872	108 875	32 276	74 107	2 491	19 199	3 140	65 229	227 306
<b>Dic</b>	622 604	174 274	29 461	144 812	114 975	35 136	76 965	2 874	22 260	3 253	59 172	248 670
<b>14 Ene</b>	630 507	190 879	29 480	161 399	114 607	35 616	76 552	2 439	18 870	3 111	58 676	244 362
<b>Feb</b>	642 247	190 732	29 289	161 443	116 419	36 716	77 203	2 500	19 967	3 156	60 106	251 866
<b>Mar</b>	652 895	185 521	31 105	154 416	121 869	38 479	78 589	4 800	21 026	3 171	60 167	261 142
<b>Abr</b>	650 310	192 172	32 479	159 693	121 763	38 647	78 694	4 422	20 902	3 081	54 775	257 618
<b>May</b>	664 967	193 816	32 253	161 562	123 336	40 387	78 934	4 016	21 434	3 100	60 462	262 820
<b>Jun</b>	678 922	196 802	29 634	167 169	121 499	39 839	77 674	3 987	21 835	3 039	62 241	273 506
<b>Jul</b>	672 839	190 603	29 947	160 655	127 917	43 088	81 086	3 742	19 859	2 902	53 821	277 739
<b>Ago</b>	676 587	192 712	28 576	164 135	125 785	40 822	81 405	3 559	19 474	2 878	52 383	283 355

**22. MERCADOS SECUNDARIOS DE VALORES**  
**A) Mercado de deuda en anotaciones en cuenta**

**22.7 Bonos y obligaciones no segregados y principales de deuda segregada del Estado**  
**Saldos nominales. Cartera a vencimiento**

Millones de euros

	Saldo en circulación	Instituciones Financieras Monetarias (IFM) excepto Fondos del Mercado Monetario (FMM)			Fondos del Mercado Monetario y Otros intermediarios financieros				Sociedades no financieras	Hogares e ISFLSH	Administraciones Públicas	Resto del mundo
		Total	Banco de España	Otras IFM excepto FMM	Total	Instituciones de inversión colectiva (a)	Seguros y fondos de pensiones	Resto de intermediarios financieros				
	1	2	3	4	5	6	7	8	9	10	11	12
<b>08</b>	293 542	78 178	11 937	66 242	31 266	5 640	21 124	4 502	4 905	2 176	32 635	144 382
<b>09</b>	376 588	118 262	14 142	104 120	39 418	9 526	26 438	3 454	6 354	2 433	44 578	165 543
<b>10</b>	437 157	118 014	17 863	100 152	59 377	15 431	41 945	2 000	8 957	1 952	57 247	191 609
<b>11</b>	489 909	166 216	24 670	141 546	77 642	18 270	57 970	1 402	8 753	3 115	60 618	173 564
<b>12</b>	P 556 848	202 711	29 625	173 086	86 444	18 563	67 021	860	12 719	2 606	62 291	190 078
<b>12 Dic</b>	P 556 848	202 711	29 625	173 086	86 444	18 563	67 021	860	12 719	2 606	62 291	190 078
<b>13 Ene</b>	P 561 022	202 884	28 604	174 280	86 219	17 411	68 535	273	13 415	2 562	60 167	195 775
<b>Feb</b>	P 571 597	215 395	29 135	186 260	90 584	18 652	71 573	360	12 557	2 717	60 191	190 153
<b>Mar</b>	P 583 700	225 331	29 135	196 196	92 726	19 151	72 271	1 303	13 031	2 793	61 236	188 583
<b>Abr</b>	P 579 726	221 180	28 485	192 695	92 606	19 072	72 579	956	15 234	2 781	60 404	187 521
<b>May</b>	P 595 377	226 821	28 485	198 336	96 253	20 706	74 625	922	15 168	2 839	60 755	193 542
<b>Jun</b>	P 603 416	241 273	28 485	212 788	98 688	21 098	76 446	1 143	15 553	2 914	60 968	184 022
<b>Jul</b>	P 600 344	237 246	28 504	208 742	99 606	21 768	77 454	384	15 764	2 676	58 610	186 442
<b>Ago</b>	P 604 187	236 890	28 983	207 907	101 977	22 472	79 048	457	16 113	2 728	58 816	187 663
<b>Sep</b>	P 612 441	235 649	28 983	206 666	103 493	22 803	79 855	836	15 977	2 812	58 834	195 676
<b>Oct</b>	P 607 590	229 727	28 918	200 809	103 497	22 192	80 546	759	16 771	2 882	57 164	197 549
<b>Nov</b>	P 616 538	222 195	28 918	193 277	107 703	25 860	81 135	708	17 081	2 951	56 515	210 094
<b>Dic</b>	P 622 604	206 249	29 461	176 788	112 105	27 543	83 774	788	17 646	3 052	57 381	226 172
<b>14 Ene</b>	P 630 507	219 962	29 480	190 483	110 828	26 943	83 144	741	16 377	3 061	55 146	225 133
<b>Feb</b>	P 642 247	214 251	29 289	184 963	114 588	29 445	84 137	1 006	17 417	3 097	54 603	238 290
<b>Mar</b>	P 652 895	221 111	31 105	190 007	118 533	30 409	85 254	2 869	17 703	3 089	54 710	237 748
<b>Abr</b>	P 650 310	225 775	32 479	193 295	119 912	31 980	85 453	2 479	18 029	3 032	54 109	229 454
<b>May</b>	P 664 967	231 209	32 253	198 956	120 141	32 720	85 398	2 023	18 757	3 044	54 511	237 304
<b>Jun</b>	P 678 922	229 131	29 771	199 360	120 083	32 533	85 602	1 947	18 539	2 998	54 561	253 611
<b>Jul</b>	P 672 839	231 287	29 951	201 336	123 277	33 325	88 094	1 858	17 573	2 846	52 813	245 045

**22. MERCADOS SECUNDARIOS DE VALORES**  
**A) Mercado de deuda en anotaciones en cuenta**

**22.8 Bonos y obligaciones no segregados y principales de deuda segregada del Estado**  
**Operaciones simultáneas y con pacto de recompra**

Millones de euros

	Instituciones Financieras Monetarias (IFM) excepto Fondos del Mercado Monetario (FMM)			Fondos del Mercado Monetario y Otros intermediarios financieros				Sociedades no financieras	Hogares e ISFLSH	Administraciones Públicas	Resto del mundo
	Total	Banco de España	Otras IFM excepto FMM	Total	Instituciones de inversión colectiva (a)	Seguros y fondos de pensiones	Resto de intermediarios financieros				
	1	2	3	4	5	6	7	8	9	10	11
<b>08</b>	-51 468	4	-51 473	28 935	19 861	6 408	2 666	14 687	2 207	10 202	-4 563
<b>09</b>	-42 846	21	-42 867	14 748	10 236	3 224	1 288	8 185	690	11 155	8 069
<b>10</b>	-60 982	159	-61 141	7 777	8 487	-1 740	1 030	5 991	378	2 777	44 059
<b>11</b>	-85 540	1 499	-87 039	2 058	6 362	-8 019	3 715	3 748	545	5 193	73 996
<b>12</b>	P -23 389	8 157	-31 547	-2 862	5 111	-9 878	1 905	1 730	221	16 718	7 582
<b>12 Dic</b>	P -23 389	8 157	-31 547	-2 862	5 111	-9 878	1 905	1 730	221	16 718	7 582
<b>13 Ene</b>	P -18 802	6	-18 808	-3 250	6 345	-11 243	1 648	1 972	93	13 270	6 717
<b>Feb</b>	P -42 820	-	-42 820	-3 202	5 823	-11 377	2 352	2 019	89	21 490	22 424
<b>Mar</b>	P -41 379	-	-41 379	-4 841	5 093	-12 149	2 214	2 005	94	20 580	23 542
<b>Abr</b>	P -46 574	-	-46 574	-2 629	6 221	-10 672	1 822	2 070	92	17 084	29 958
<b>May</b>	P -35 783	-	-35 783	-3 363	5 873	-10 769	1 533	2 251	110	19 867	16 919
<b>Jun</b>	P -34 199	-	-34 199	-3 582	5 948	-11 231	1 701	1 906	107	11 896	23 872
<b>Jul</b>	P -37 995	5 624	-43 620	-2 552	6 953	-11 199	1 695	2 768	112	14 792	22 875
<b>Ago</b>	P -28 052	-	-28 052	-4 042	5 769	-11 256	1 445	2 120	116	9 244	20 614
<b>Sep</b>	P -31 194	-	-31 194	-3 025	6 168	-10 936	1 744	2 214	120	14 772	17 112
<b>Oct</b>	P -30 175	-	-30 175	2 683	7 635	-7 057	2 105	1 984	116	12 283	13 110
<b>Nov</b>	P -29 404	-	-29 404	1 172	6 417	-7 028	1 783	2 117	189	8 714	17 213
<b>Dic</b>	P -31 976	-	-31 976	2 870	7 593	-6 809	2 086	4 614	201	1 792	22 499
<b>14 Ene</b>	P -29 083	-	-29 083	3 780	8 673	-6 592	1 699	2 493	50	3 531	19 230
<b>Feb</b>	P -23 519	-	-23 519	1 832	7 271	-6 934	1 495	2 550	59	5 503	13 576
<b>Mar</b>	P -35 590	-	-35 590	3 336	8 070	-6 665	1 931	3 323	82	5 457	23 393
<b>Abr</b>	P -33 603	-	-33 603	1 851	6 668	-6 759	1 942	2 873	49	666	28 164
<b>May</b>	P -37 394	-	-37 394	3 195	7 666	-6 464	1 992	2 677	55	5 951	25 516
<b>Jun</b>	P -32 329	-137	-32 191	1 416	7 305	-7 929	2 039	3 296	41	7 680	19 895
<b>Jul</b>	P -40 684	-4	-40 680	4 640	9 763	-7 007	1 884	2 286	55	1 009	32 694

**22. MERCADOS SECUNDARIOS DE VALORES**  
**A) Mercado de deuda en anotaciones en cuenta**

**22.9 Letras del Tesoro**  
**Importes negociados**

Millones de euros

	Conjunto del mercado						Entre titulares de cuentas					
	Total	Operaciones simples al contado	Operaciones simples a plazo	Operaciones con pacto de recompra	Operaciones simultáneas al contado	Operaciones simultáneas a plazo	Total	Operaciones simples al contado	Operaciones simples a plazo	Operaciones con pacto de recompra	Operaciones simultáneas al contado	Operaciones simultáneas a plazo
	1	2	3	4	5	6	7	8	9	10	11	12
<b>08</b>	2 222 278	114 611	701	1 635 437	471 477	52	534 919	63 915	44	-	470 907	52
<b>09</b>	3 091 844	197 502	5 087	2 107 507	780 623	1 125	862 448	81 441	2 060	-	777 823	1 125
<b>10</b>	3 319 700	420 292	10 249	1 594 756	1 291 687	2 716	362 121	88 218	45	-	1 271 289	2 569
<b>11</b>	3 692 347	876 841	24 004	1 213 816	1 571 021	6 665	651 528	138 749	3 476	-	1 502 638	6 665
<b>12</b>	2 954 645	815 335	16 281	682 733	1 436 523	3 773	597 312	180 854	1 913	-	1 410 772	3 773
<b>13</b>	2 781 259	891 504	19 518	553 084	1 307 410	9 745	522 409	239 107	4 733	-	1 269 061	9 507
<b>13 Ene</b>	271 940	109 255	1 716	40 206	120 612	150	143 310	25 092	426	-	117 642	150
<b>Feb</b>	241 581	81 618	419	52 530	106 912	101	122 845	18 910	184	-	103 650	101
<b>Mar</b>	220 354	78 102	3 320	47 430	91 473	28	111 385	21 403	305	-	89 649	28
<b>Abr</b>	194 240	68 033	2 835	41 619	81 596	158	96 362	15 800	682	-	79 879	-
<b>May</b>	241 343	71 369	3 795	53 968	112 131	80	128 310	18 810	831	-	108 669	-
<b>Jun</b>	219 796	76 265	1 790	45 234	96 506	-	109 646	15 846	436	-	93 364	-
<b>Jul</b>	235 245	69 451	1 698	45 674	118 423	-	133 005	16 532	253	-	116 219	-
<b>Ago</b>	249 964	60 782	624	46 912	137 085	4 561	153 176	13 541	125	-	134 949	4 561
<b>Sep</b>	267 468	67 582	1 001	45 158	149 164	4 564	172 351	21 570	171	-	146 047	4 564
<b>Oct</b>	247 298	73 120	816	51 517	121 741	103	140 571	23 769	385	-	116 313	103
<b>Nov</b>	201 226	61 606	271	45 591	93 758	-	111 904	21 958	171	-	89 775	-
<b>Dic</b>	190 805	74 321	1 232	37 243	78 009	-	99 544	25 876	763	-	72 905	-
<b>14 Ene</b>	226 342	77 791	2 371	48 857	97 323	-	125 077	30 999	433	-	93 644	-
<b>Feb</b>	209 200	76 285	670	47 675	84 520	50	118 357	34 910	260	-	83 138	50
<b>Mar</b>	183 648	59 289	771	53 093	70 495	-	92 378	22 654	222	-	69 502	-
<b>Abr</b>	193 688	61 562	620	66 750	64 757	-	86 880	22 612	464	-	63 805	-
<b>May</b>	198 064	70 166	2 492	63 045	62 361	-	83 991	23 538	977	-	59 476	-
<b>Jun</b>	145 205	57 757	1 483	31 152	54 792	20	80 155	26 034	291	-	53 811	20
<b>Jul</b>	148 211	51 036	1 176	35 078	60 833	88	81 376	20 950	133	-	60 204	88
<b>Ago</b>	114 386	37 906	1 368	27 753	47 359	-	61 771	14 907	154	-	46 711	-

**22. MERCADOS SECUNDARIOS DE VALORES**  
**A) Mercado de deuda en anotaciones en cuenta**

**22.10 Letras del Tesoro**  
**Operaciones simples al contado**  
**Importes negociados y tipos de interés**

Millones de euros y porcentajes

	Importes negociados				Tipos de interés											
	Conjunto del mercado				Conjunto del mercado						Entre titulares de cuentas					
	Hasta tres meses	De tres a seis meses	De seis a doce meses	A más de doce meses	Hasta tres meses	De tres a seis meses	A seis meses	De seis a doce meses	A doce meses	A más de doce meses	Hasta tres meses	De tres a seis meses	A seis meses	De seis a doce meses	A doce meses	A más de doce meses
1	2	3	4	5	6	7	8	9	10	11	12	13	14	15	16	
<b>08</b>	20 301	26 546	67 764	-	3,67	3,73	3,69	3,73	3,73	-	3,64	3,71	3,70	3,73	3,71	-
<b>09</b>	47 755	69 841	79 906	-	0,69	0,77	0,87	0,95	0,95	-	0,67	0,77	0,80	1,00	0,99	-
<b>10</b>	104 481	90 573	177 620	47 617	0,69	1,08	1,17	1,47	1,63	2,01	0,68	1,01	1,25	1,49	1,69	2,06
<b>11</b>	204 213	185 694	388 302	98 632	1,58	2,20	2,51	2,85	3,16	3,35	1,58	2,09	2,35	2,70	3,04	3,25
<b>12</b>	194 383	201 575	334 563	84 814	0,62	1,45	1,76	2,34	2,74	2,88	0,84	1,47	1,81	2,31	2,67	2,83
<b>13</b>	177 425	232 261	455 215	26 603	0,23	0,30	0,44	0,58	1,04	1,30	0,30	0,56	0,74	0,99	1,17	1,37
<b>13 Ene</b>	24 798	19 970	53 100	11 387	0,27	0,47	0,59	1,17	1,48	1,71	0,39	0,82	0,89	1,25	1,43	1,79
<b>Feb</b>	16 489	16 173	43 691	5 264	0,28	0,29	0,34	0,88	1,47	1,63	0,31	0,59	0,87	1,14	1,47	1,72
<b>Mar</b>	11 278	21 931	41 532	3 362	0,20	0,33	0,54	0,76	1,39	1,48	0,26	0,41	0,78	1,02	1,36	1,50
<b>Abr</b>	9 042	21 742	34 738	2 511	0,16	0,37	0,46	0,45	0,90	1,23	0,15	0,38	0,59	0,92	1,11	1,19
<b>May</b>	9 862	21 160	37 173	3 174	0,27	0,23	0,35	0,49	0,50	0,69	0,19	0,45	0,54	0,80	1,02	0,92
<b>Jun</b>	15 237	13 118	47 005	905	0,38	0,27	0,37	0,61	1,16	1,09	0,58	0,71	0,73	1,19	1,35	1,12
<b>Jul</b>	20 250	10 338	38 862	-	0,22	0,22	0,67	0,66	1,39	-	0,36	0,68	0,84	1,15	1,35	-
<b>Ago</b>	12 747	17 672	30 363	-	0,18	0,39	0,42	0,42	1,25	-	0,22	0,44	0,83	1,08	1,24	-
<b>Sep</b>	10 957	20 596	36 029	-	0,17	0,26	0,65	0,45	1,27	-	0,24	0,66	0,93	1,12	1,23	-
<b>Oct</b>	12 614	24 090	36 415	-	0,12	0,20	0,32	0,35	0,52	-	0,13	0,50	0,68	0,81	0,87	-
<b>Nov</b>	11 511	21 982	28 113	-	0,18	0,24	0,21	0,30	0,45	-	0,29	0,47	0,52	0,62	0,71	-
<b>Dic</b>	22 640	23 489	28 193	-	0,33	0,35	0,34	0,39	0,69	-	0,51	0,63	0,74	0,85	0,89	-
<b>14 Ene</b>	23 703	21 263	32 826	-	0,24	0,33	0,30	0,37	0,45	-	0,31	0,47	0,53	0,66	0,73	-
<b>Feb</b>	22 206	18 661	35 418	-	0,21	0,24	0,38	0,30	0,43	-	0,25	0,36	0,43	0,54	0,62	-
<b>Mar</b>	16 219	15 492	27 579	-	0,17	0,19	0,14	0,23	0,26	-	0,23	0,33	0,41	0,48	0,56	-
<b>Abr</b>	17 014	16 265	28 282	-	0,24	0,22	0,31	0,31	0,30	-	0,33	0,40	0,41	0,49	0,56	-
<b>May</b>	14 836	15 230	40 099	-	0,18	0,23	0,22	0,33	0,45	-	0,23	0,34	0,36	0,49	0,59	-
<b>Jun</b>	12 487	11 998	33 272	-	0,13	0,12	0,08	0,18	0,13	-	0,13	0,18	0,19	0,32	0,37	-
<b>Jul</b>	10 230	8 962	31 844	-	0,11	0,09	0,08	0,13	0,17	-	0,09	0,12	0,16	0,19	0,24	-
<b>Ago</b>	10 035	9 206	18 665	-	0,06	0,04	0,09	0,06	0,11	-	0,03	0,06	0,08	0,11	0,16	-

**22. MERCADOS SECUNDARIOS DE VALORES**  
**A) Mercado de deuda en anotaciones en cuenta**

**22.11 Letras del Tesoro**  
**Operaciones simultáneas al contado**  
**Importes negociados y tipos de interés**  
*Millones de euros y porcentajes*

	Importes negociados						Tipos de interés									
	Conjunto del mercado						Conjunto del mercado					Entre titulares de cuentas				
	Día a día	Hasta un mes	De uno a tres meses	De tres a seis meses	De seis a doce meses	A más de doce meses	Día a día	A una semana	A un mes	A tres meses	A seis meses	Día a día	A una semana	A un mes	A tres meses	A seis meses
1	2	3	4	5	6	7	8	9	10	11	12	13	14	15	16	
<b>08</b>	417 714	50 318	2 129	1 239	77	-	3,70	3,67	3,71	3,65	3,89	3,70	3,67	3,71	3,65	3,89
<b>09</b>	677 290	97 669	2 904	2 298	463	-	0,62	0,59	0,58	0,63	0,65	0,62	0,59	0,58	0,63	0,65
<b>10</b>	1 147 826	138 977	2 143	1 880	861	1	0,41	0,40	0,49	0,56	0,59	0,41	0,40	0,49	0,56	0,59
<b>11</b>	1 385 024	154 686	17 431	2 263	7 636	3 982	0,89	0,97	1,17	1,19	1,18	0,89	0,97	1,15	1,19	1,18
<b>12</b>	1 285 656	138 672	5 088	5 288	1 819	-	0,19	0,32	0,37	0,42	0,46	0,19	0,32	0,37	0,43	0,46
<b>13</b>	1 218 606	82 712	6 091	1	-	-	0,08	0,14	0,34	0,34	-	0,08	0,15	0,34	0,35	-
<b>13 Ene</b>	111 246	9 005	360	-	-	-	0,03	0,13	0,24	0,45	-	0,03	0,13	0,24	0,45	-
<b>Feb</b>	100 044	5 158	1 710	-	-	-	0,04	0,05	0,16	-	-	0,04	0,05	0,16	-	-
<b>Mar</b>	81 217	9 657	599	-	-	-	0,07	0,17	0,44	0,32	-	0,07	0,17	0,44	0,32	-
<b>Abr</b>	74 409	7 055	131	-	-	-	0,07	0,22	0,23	0,40	-	0,07	0,22	0,23	0,40	-
<b>May</b>	102 933	8 024	1 175	-	-	-	0,08	0,23	0,28	0,20	-	0,08	0,24	0,28	-	-
<b>Jun</b>	91 354	4 909	244	-	-	-	0,13	0,21	0,39	0,39	-	0,13	0,21	0,39	0,39	-
<b>Jul</b>	111 643	6 762	18	-	-	-	0,12	0,16	0,30	0,30	-	0,12	0,16	0,30	0,30	-
<b>Ago</b>	128 718	7 966	401	-	-	-	0,06	0,13	0,23	-	-	0,06	0,13	0,23	-	-
<b>Sep</b>	140 918	8 141	104	1	-	-	0,05	0,05	0,29	-	-	0,05	0,05	0,29	-	-
<b>Oct</b>	114 206	6 687	848	-	-	-	0,07	0,09	0,55	0,43	-	0,07	0,09	0,55	0,43	-
<b>Nov</b>	89 807	3 751	200	-	-	-	0,10	0,18	-	-	-	0,10	0,21	-	-	-
<b>Dic</b>	72 113	5 596	300	-	-	-	0,14	0,11	0,58	0,20	-	0,14	0,11	0,58	0,20	-
<b>14 Ene</b>	85 406	11 767	150	-	-	-	0,15	0,12	0,18	-	-	0,15	0,12	0,18	-	-
<b>Feb</b>	75 205	9 315	0	-	-	-	0,18	0,14	0,19	-	-	0,18	0,13	0,19	-	-
<b>Mar</b>	60 690	9 703	101	-	-	-	0,20	0,18	0,17	0,20	-	0,20	0,20	0,17	0,20	-
<b>Abr</b>	56 691	8 051	15	-	-	-	0,24	0,21	0,36	-	-	0,24	0,21	0,36	-	-
<b>May</b>	58 093	4 090	178	-	-	-	0,24	0,13	0,15	-	-	0,24	0,16	0,15	-	-
<b>Jun</b>	50 312	4 293	188	-	-	-	0,06	0,11	0,07	0,08	-	0,06	0,11	0,07	0,08	-
<b>Jul</b>	54 141	6 692	-	-	-	-	0,03	-0,00	0,08	-	-	0,03	-0,00	0,08	-	-
<b>Ago</b>	43 147	4 112	100	-	-	-	-0,02	0,03	0,05	-	-	-0,02	0,03	0,05	-	-

**22. MERCADOS SECUNDARIOS DE VALORES**  
**A) Mercado de deuda en anotaciones en cuenta**

**22.12 Letras del Tesoro**  
**Operaciones con pacto de recompra**  
**Importes negociados y tipos de interés**  
*Millones de euros y porcentajes*

	Importes negociados						Tipos de interés									
	Conjunto del mercado						Conjunto del mercado					Entre titulares de cuentas				
	Día a día	Hasta un mes	De uno a tres meses	De tres a seis meses	De seis a doce meses	A más de doce meses	Día a día	A una semana	A un mes	A tres meses	A seis meses	Día a día	A una semana	A un mes	A tres meses	A seis meses
1	2	3	4	5	6	7	8	9	10	11	12	13	14	15	16	
<b>08</b>	1 491 943	133 258	6 200	2 216	1 820	-	3,68	3,68	3,62	3,66	3,61	-	-	-	-	-
<b>09</b>	1 938 564	157 095	7 676	3 631	540	-	0,60	0,57	0,59	0,75	0,79	-	-	-	-	-
<b>10</b>	1 459 209	128 646	3 331	2 332	1 134	104	0,41	0,43	0,53	0,77	1,21	-	-	-	-	-
<b>11</b>	1 109 877	100 581	2 218	476	620	43	0,94	0,96	1,08	1,20	1,80	-	-	-	-	-
<b>12</b>	634 696	45 946	1 194	461	417	19	0,20	0,28	0,39	0,80	1,45	-	-	-	-	-
<b>13</b>	526 944	25 247	752	67	61	13	0,08	0,20	0,38	0,54	0,55	-	-	-	-	-
<b>13 Ene</b>	37 624	2 475	82	7	19	-	0,05	0,17	0,27	0,52	0,40	-	-	-	-	-
<b>Feb</b>	50 555	1 857	85	5	16	13	0,05	0,12	0,23	0,32	0,36	-	-	-	-	-
<b>Mar</b>	43 561	3 809	55	5	1	0	0,07	0,36	0,37	0,63	0,38	-	-	-	-	-
<b>Abr</b>	39 384	2 174	57	3	1	0	0,08	0,32	0,40	0,53	0,72	-	-	-	-	-
<b>May</b>	51 826	2 048	82	12	0	-	0,08	0,27	0,40	0,59	0,48	-	-	-	-	-
<b>Jun</b>	44 200	966	43	7	18	-	0,13	0,30	0,44	0,61	1,12	-	-	-	-	-
<b>Jul</b>	44 148	1 261	254	10	0	-	0,13	0,22	0,44	0,38	1,15	-	-	-	-	-
<b>Ago</b>	43 653	3 241	17	1	0	-	0,06	0,11	0,36	0,50	0,10	-	-	-	-	-
<b>Sep</b>	43 913	1 220	24	1	0	-	0,05	0,11	0,49	0,75	0,46	-	-	-	-	-
<b>Oct</b>	48 326	3 164	21	4	3	-	0,07	0,09	0,44	0,45	0,39	-	-	-	-	-
<b>Nov</b>	44 896	669	18	8	0	-	0,11	0,17	0,24	0,57	0,55	-	-	-	-	-
<b>Dic</b>	34 859	2 363	15	3	4	-	0,15	0,21	0,53	0,66	0,45	-	-	-	-	-
<b>14 Ene</b>	46 928	1 747	179	0	2	-	0,15	0,21	0,24	0,20	0,52	-	-	-	-	-
<b>Feb</b>	47 189	476	10	0	0	-	0,19	0,25	0,19	0,52	-	-	-	-	-	-
<b>Mar</b>	52 555	518	18	1	0	-	0,21	0,22	0,23	0,39	0,21	-	-	-	-	-
<b>Abr</b>	62 624	4 092	31	2	0	-	0,26	0,26	0,27	0,51	0,36	-	-	-	-	-
<b>May</b>	61 539	1 477	23	1	6	-	0,24	0,25	0,27	0,49	0,33	-	-	-	-	-
<b>Jun</b>	30 195	925	10	2	20	-	0,07	0,08	0,23	0,57	0,15	-	-	-	-	-
<b>Jul</b>	34 109	879	89	1	0	-	0,03	0,05	0,12	0,41	0,20	-	-	-	-	-
<b>Ago</b>	26 718	1 029	6	0	0	-	0,02	0,05	0,07	0,55	0,07	-	-	-	-	-

22. MERCADOS SECUNDARIOS DE VALORES  
A) Mercado de deuda en anotaciones en cuenta

22.13 Bonos y Obligaciones del Estado no segregados  
Importes negociados

Millones de euros

	Conjunto del mercado						Entre titulares de cuentas					
	Total	Operaciones simples al contado	Operaciones simples a plazo	Operaciones con pacto de recompra	Operaciones simultáneas al contado	Operaciones simultáneas a plazo	Total	Operaciones simples al contado	Operaciones simples a plazo	Operaciones con pacto de recompra	Operaciones simultáneas al contado	Operaciones simultáneas a plazo
	1	2	3	4	5	6	7	8	9	10	11	12
08	17 177 609	2 063 699	256 723	7 977 282	6 854 146	25 758	6 448 129	356 611	1 151	-	6 066 296	24 072
09	14 959 220	2 250 988	137 327	6 098 191	6 452 021	20 693	6 514 750	549 774	5 048	-	5 939 748	20 179
10	14 969 687	4 178 095	135 317	3 967 325	6 628 567	60 383	7 056 407	867 166	6 935	-	6 125 074	57 600
11	16 286 745	6 034 597	176 136	2 740 862	7 286 806	48 343	7 494 864	807 646	10 925	-	6 629 648	46 646
12	11 049 008	3 907 739	131 860	1 922 506	5 048 414	38 489	5 443 583	657 874	10 478	-	4 738 052	37 179
13	11 868 507	4 165 781	220 156	1 888 763	5 466 871	126 935	6 455 611	1 041 976	29 375	-	5 258 831	125 429
13 Ene	939 525	364 611	14 675	144 118	390 995	25 126	500 867	99 119	3 154	-	373 469	25 126
Feb	853 649	294 203	15 697	146 658	392 189	4 903	431 767	50 950	1 771	-	374 142	4 903
Mar	854 952	324 655	18 793	121 437	381 914	8 152	461 411	83 740	2 748	-	366 771	8 152
Abr	983 297	368 185	27 974	138 978	437 560	10 599	520 812	92 391	3 531	-	414 361	10 529
May	1 114 179	449 021	30 356	142 199	490 610	1 993	598 942	124 444	2 358	-	470 589	1 552
Jun	960 466	347 526	20 980	133 250	453 578	5 132	517 166	79 655	3 072	-	429 308	5 132
Jul	1 080 247	353 265	19 375	171 726	519 205	16 676	593 216	73 445	3 516	-	499 994	16 260
Ago	882 790	267 172	15 411	160 638	434 645	4 923	482 093	58 207	945	-	418 025	4 916
Sep	930 556	308 164	18 921	154 562	437 162	11 747	522 594	86 654	2 713	-	421 616	11 612
Oct	1 150 366	395 870	17 178	194 176	519 190	23 952	645 345	116 640	2 793	-	502 396	23 516
Nov	1 116 143	372 681	13 780	201 396	522 231	6 054	619 691	101 167	1 078	-	511 392	6 054
Dic	1 002 338	320 427	7 016	179 627	487 591	7 678	561 706	75 563	1 698	-	476 768	7 678
14 Ene	1 426 761	536 600	20 908	218 850	642 513	7 890	774 596	143 567	1 559	-	621 795	7 676
Feb	1 269 905	468 182	23 497	220 482	552 564	5 179	655 653	115 724	926	-	533 910	5 093
Mar	1 239 335	454 031	28 473	220 645	524 537	11 649	611 035	94 848	2 511	-	502 028	11 649
Abr	1 143 539	430 872	20 594	190 306	499 447	2 321	571 246	94 239	2 054	-	472 656	2 296
May	1 218 617	484 614	26 707	198 366	507 412	1 518	562 595	87 948	2 607	-	470 522	1 518
Jun	1 309 666	473 850	46 047	220 371	547 513	21 885	640 689	89 454	18 400	-	511 023	21 811
Jul	1 486 308	565 000	38 163	262 801	617 618	2 725	693 574	108 760	2 893	-	579 196	2 725
Ago	1 169 866	424 259	27 020	239 252	476 245	3 091	503 923	59 790	1 997	-	439 045	3 091

22. MERCADOS SECUNDARIOS DE VALORES  
A) Mercado de deuda en anotaciones en cuenta

22.14 Bonos y obligaciones del Estado no segregados  
Operaciones simples al contado  
Importes negociados y tipos de interés

Millones de euros y porcentajes

	Importes negociados								Tipos de interés									
	Conjunto del mercado								Conjunto del mercado					Entre titulares de cuentas				
	Hasta un año	De uno a dos años	De dos a tres años	De tres a cuatro años	De cuatro a seis años	De seis a diez años	De diez a veinte años	De veinte a treinta años	A tres años	A cinco años	A diez años	A quince años	A treinta años	A tres años	A cinco años	A diez años	A quince años	A treinta años
1	2	3	4	5	6	7	8	9	10	11	12	13	14	15	16	17	18	
08	154 908	181 844	171 118	184 830	352 943	577 967	113 752	326 338	3,95	4,12	4,36	4,64	4,81	3,89	4,02	4,36	4,55	4,83
09	101 698	137 232	260 180	267 654	419 197	528 438	322 416	214 173	2,32	3,11	4,02	4,49	4,77	2,23	2,98	3,97	4,39	4,58
10	236 799	376 261	560 366	367 223	756 500	000 134	546 995	333 818	2,60	3,30	4,26	4,75	5,03	2,64	3,28	4,25	4,77	5,11
11	377 179	600 353	779 458	546 895	930 519	734 464	688 138	377 591	4,04	4,37	5,43	5,68	5,75	3,97	4,64	5,44	5,90	6,05
12	321 147	454 236	556 696	411 603	635 557	990 089	332 998	205 414	3,97	4,86	5,86	5,94	6,23	3,98	4,84	5,85	6,31	6,39
13	256 578	474 631	657 055	368 477	626 722	066 195	534 067	182 056	2,74	3,56	4,74	5,10	5,18	2,53	3,30	4,56	4,95	5,23
13 Ene	34 556	37 546	80 486	33 787	56 085	77 080	30 531	14 539	3,49	4,04	5,40	5,73	5,37	2,92	3,80	5,05	5,51	5,70
Feb	27 362	30 436	61 237	26 945	32 145	80 703	24 898	10 478	3,26	4,10	5,33	5,64	5,75	3,07	3,96	5,22	5,56	5,76
Mar	20 600	30 031	52 837	35 661	39 745	101 670	29 517	14 593	2,88	3,90	5,12	5,55	5,43	2,83	3,63	4,92	5,24	5,49
Abr	19 461	48 173	48 361	43 594	36 770	119 347	35 944	16 535	3,05	3,69	4,86	5,38	5,19	2,67	3,33	4,59	4,90	5,18
May	27 445	58 421	85 752	41 224	49 121	105 280	67 267	14 512	2,50	3,09	4,57	4,69	4,87	2,37	3,00	4,25	4,54	4,87
Jun	17 479	59 874	52 999	42 422	37 412	86 328	39 556	11 455	3,14	3,89	4,91	4,99	5,18	2,86	3,47	4,67	4,96	5,21
Jul	18 952	35 322	40 181	27 419	53 876	90 906	68 498	18 111	3,15	3,85	4,99	5,05	5,21	2,73	3,54	4,66	5,02	5,26
Ago	14 963	26 331	30 977	14 627	48 164	70 651	50 779	10 681	2,92	3,56	4,52	4,92	5,09	2,53	3,36	4,51	4,90	5,09
Sep	14 609	29 692	54 246	25 918	55 224	61 898	56 326	10 252	2,57	3,57	4,42	4,92	5,07	2,45	3,20	4,42	4,86	5,07
Oct	19 964	25 414	49 324	28 544	73 389	99 036	68 524	31 675	2,03	3,30	4,34	4,82	5,08	2,10	2,99	4,22	4,73	5,07
Nov	18 899	46 263	46 413	24 834	86 341	98 840	32 994	18 097	1,92	2,84	4,18	4,61	4,97	1,90	2,62	4,11	4,62	5,05
Dic	22 288	47 129	54 243	23 503	58 448	74 456	29 232	11 128	1,96	2,97	4,23	4,97	4,98	1,98	2,68	4,14	4,65	5,03
14 Ene	19 465	54 257	64 816	46 969	95 933	130 839	107 284	17 036	1,67	2,55	3,95	4,29	4,84	1,56	2,32	3,78	4,24	4,71
Feb	18 519	55 430	54 662	56 030	82 664	100 215	81 434	19 228	1,66	2,34	3,89	4,04	4,65	1,53	2,22	3,56	4,03	4,56
Mar	18 155	37 946	48 521	46 658	84 573	101 606	97 233	19 339	1,46	2,16	3,72	3,78	4,66	1,26	1,96	3,31	3,82	4,34
Abr	26 108	33 612	43 694	35 028	81 136	100 143	91 505	19 645	1,21	2,04	3,42	3,61	4,63	1,06	1,71	3,10	3,68	4,23
May	36 709	41 440	69 477	29 218	90 673	125 907	74 445	16 745	1,20	1,92	3,09	3,51	4,25	1,05	1,66	2,93	3,50	4,08
Jun	35 669	36 175	78 732	37 398	105 762	101 124	65 839	13 151	0,94	1,40	2,90	3,26	4,00	0,85	1,37	2,71	3,30	3,92
Jul	30 376	40 174	75 358	30 724	150 355	119 080	99 626	19 307	0,75	1,33	2,86	3,32	4,30	0,67	1,26	2,67	3,34	3,98
Ago	33 570	37 725	34 620	19 364	126 193	75 324	81 167	16 297	0,61	1,10	2,55	3,08	3,90	0,58	1,08	2,42	3,04	3,66



**22. MERCADOS SECUNDARIOS DE VALORES**  
**A) Mercado de deuda en anotaciones en cuenta**

**22.15 Bonos y obligaciones del Estado no segregados**  
**Operaciones simultáneas al contado**  
**Importes negociados y tipos de interés**

Millones de euros y porcentajes

	Importes negociados						Tipos de interés									
	Conjunto del mercado						Conjunto del mercado					Entre titulares de cuentas				
	Día a día	Hasta un mes	De uno a tres meses	De tres a seis meses	De seis a doce meses	A más de doce meses	Día a día	A una semana	A un mes	A tres meses	A seis meses	Día a día	A una semana	A un mes	A tres meses	A seis meses
1	2	3	4	5	6	7	8	9	10	11	12	13	14	15	16	
<b>08</b>	6 006 329	738 021	81 285	20 154	8 342	16	3,71	3,71	3,74	3,71	3,70	3,71	3,71	3,74	3,71	3,71
<b>09</b>	5 636 474	740 135	54 073	15 212	6 025	102	0,61	0,61	0,63	0,67	0,74	0,61	0,61	0,63	0,67	0,73
<b>10</b>	5 654 693	885 793	70 140	13 452	4 489	-	0,39	0,49	0,56	0,72	0,80	0,39	0,50	0,57	0,74	0,83
<b>11</b>	6 217 405	843 509	199 119	18 485	5 897	2 392	0,87	1,01	1,15	1,35	1,79	0,87	1,03	1,17	1,35	1,78
<b>12</b>	4 218 743	729 470	94 008	5 916	225	51	0,18	0,37	0,41	0,58	0,57	0,18	0,37	0,41	0,56	0,68
<b>13</b>	4 509 846	818 114	128 785	9 997	123	7	0,08	0,20	0,33	0,44	0,40	0,08	0,20	0,34	0,45	0,56
<b>13 Ene</b>	325 831	52 199	12 318	639	8	-	0,03	0,09	0,25	0,32	0,07	0,03	0,09	0,25	0,30	-
<b>Feb</b>	322 796	56 079	13 206	-	107	-	0,04	0,09	0,27	0,42	-	0,04	0,09	0,27	0,42	-
<b>Mar</b>	300 415	69 548	11 473	474	4	-	0,07	0,22	0,29	0,42	-	0,07	0,22	0,29	0,42	-
<b>Abr</b>	340 270	85 520	11 585	184	-	-	0,07	0,27	0,33	0,48	-	0,07	0,28	0,36	0,48	-
<b>May</b>	396 034	84 244	9 928	403	-	-	0,08	0,24	0,31	0,45	-	0,08	0,25	0,33	0,45	-
<b>Jun</b>	382 199	63 895	6 265	1 218	2	-	0,13	0,25	0,34	0,41	0,54	0,13	0,26	0,34	0,43	0,54
<b>Jul</b>	433 804	71 249	12 526	1 619	-	7	0,13	0,27	0,38	0,40	0,10	0,13	0,27	0,38	0,41	-
<b>Ago</b>	351 679	74 712	7 825	429	-	-	0,06	0,24	0,41	0,48	0,55	0,06	0,24	0,41	0,49	0,55
<b>Sep</b>	365 442	61 862	7 611	2 247	-	-	0,05	0,19	0,36	0,36	0,56	0,05	0,19	0,36	0,36	0,56
<b>Oct</b>	425 691	75 445	16 918	1 135	-	-	0,07	0,13	0,33	0,54	0,57	0,07	0,13	0,33	0,57	0,57
<b>Nov</b>	455 072	52 981	13 067	1 110	2	-	0,10	0,16	0,20	0,24	-	0,10	0,16	0,20	0,24	-
<b>Dic</b>	410 612	70 379	6 060	540	-	-	0,15	0,19	0,48	0,78	-	0,15	0,19	0,51	0,78	-
<b>14 Ene</b>	509 618	113 010	17 453	2 432	-	-	0,15	0,19	0,20	0,37	0,33	0,15	0,19	0,20	0,37	0,38
<b>Feb</b>	462 336	84 420	3 429	1 738	641	-	0,18	0,26	0,24	0,23	0,33	0,18	0,26	0,24	0,22	0,33
<b>Mar</b>	452 495	60 963	8 726	1 134	1 219	-	0,20	0,21	0,25	0,23	0,68	0,20	0,22	0,25	0,26	0,68
<b>Abr</b>	417 779	65 546	13 515	2 236	371	-	0,26	0,31	0,25	0,49	0,35	0,26	0,32	0,25	0,49	0,35
<b>May</b>	437 529	60 124	9 203	256	200	100	0,27	0,28	0,30	0,36	-	0,27	0,30	0,30	0,36	-
<b>Jun</b>	464 820	76 336	5 442	831	40	43	0,08	0,10	0,15	0,17	0,29	0,08	0,10	0,14	0,17	0,29
<b>Jul</b>	510 710	88 956	16 386	1 566	-	-	0,04	0,08	0,06	0,10	-	0,04	0,08	0,06	0,10	-
<b>Ago</b>	385 352	82 058	7 463	1 373	-	-	-0,02	0,05	0,06	0,19	0,33	-0,02	0,06	0,06	0,19	0,33

**22. MERCADOS SECUNDARIOS DE VALORES**  
**A) Mercado de deuda en anotaciones en cuenta**

**22.16 Bonos y obligaciones del Estado no segregados**  
**Operaciones con pacto de recompra**  
**Importes negociados y tipos de interés**

Millones de euros y porcentajes

	Importes negociados						Tipos de interés									
	Conjunto del mercado						Conjunto del mercado					Entre titulares de cuentas				
	Día a día	Hasta un mes	De uno a tres meses	De tres a seis meses	De seis a doce meses	A más de doce meses	Día a día	A una semana	A un mes	A tres meses	A seis meses	Día a día	A una semana	A un mes	A tres meses	A seis meses
1	2	3	4	5	6	7	8	9	10	11	12	13	14	15	16	
<b>08</b>	7 444 969	492 913	26 976	11 241	1 116	66	3,67	3,66	3,66	3,76	3,85	-	-	-	-	-
<b>09</b>	5 697 686	382 468	13 316	3 418	1 240	63	0,60	0,60	0,61	0,77	0,83	-	-	-	-	-
<b>10</b>	3 728 173	228 746	7 864	1 940	602	-	0,42	0,50	0,62	0,83	1,00	-	-	-	-	-
<b>11</b>	2 558 669	176 745	4 081	832	528	7	0,93	1,02	1,17	1,67	2,04	-	-	-	-	-
<b>12</b>	1 796 173	123 419	2 280	487	147	-	0,22	0,28	0,38	0,84	1,35	-	-	-	-	-
<b>13</b>	1 796 763	87 236	3 723	464	576	-	0,09	0,16	0,31	0,60	0,99	-	-	-	-	-
<b>13 Ene</b>	134 826	8 732	370	47	142	-	0,07	0,11	0,22	0,39	1,88	-	-	-	-	-
<b>Feb</b>	141 489	5 022	105	37	5	-	0,06	0,10	0,34	1,04	1,28	-	-	-	-	-
<b>Mar</b>	112 481	8 723	211	21	1	-	0,08	0,32	0,29	0,96	0,30	-	-	-	-	-
<b>Abr</b>	131 773	6 548	565	45	47	-	0,08	0,19	0,37	0,38	0,51	-	-	-	-	-
<b>May</b>	135 661	6 119	260	124	35	-	0,09	0,16	0,25	0,34	0,47	-	-	-	-	-
<b>Jun</b>	128 450	4 543	193	22	42	-	0,13	0,16	0,26	0,57	1,39	-	-	-	-	-
<b>Jul</b>	165 212	5 735	647	56	77	-	0,14	0,17	0,31	0,28	1,52	-	-	-	-	-
<b>Ago</b>	150 990	9 549	83	13	3	-	0,08	0,15	0,31	0,51	0,70	-	-	-	-	-
<b>Sep</b>	149 035	5 153	300	22	52	-	0,07	0,12	0,34	0,90	1,37	-	-	-	-	-
<b>Oct</b>	181 892	11 768	429	41	46	-	0,08	0,13	0,30	0,39	0,71	-	-	-	-	-
<b>Nov</b>	197 472	3 703	166	18	36	-	0,11	0,13	0,24	0,72	0,68	-	-	-	-	-
<b>Dic</b>	167 482	11 642	394	18	91	-	0,15	0,18	0,51	0,79	1,13	-	-	-	-	-
<b>14 Ene</b>	206 086	12 280	225	58	201	-	0,16	0,19	0,25	0,34	0,87	-	-	-	-	-
<b>Feb</b>	216 025	3 948	390	62	57	-	0,18	0,21	0,27	0,35	0,35	-	-	-	-	-
<b>Mar</b>	216 280	4 037	235	33	60	-	0,21	0,22	0,29	0,40	0,33	-	-	-	-	-
<b>Abr</b>	177 729	11 765	740	44	29	-	0,26	0,29	0,31	0,28	0,68	-	-	-	-	-
<b>May</b>	191 052	7 158	135	13	8	-	0,27	0,26	0,31	0,32	0,81	-	-	-	-	-
<b>Jun</b>	212 171	7 985	122	41	52	-	0,09	0,09	0,12	0,22	0,52	-	-	-	-	-
<b>Jul</b>	256 990	5 120	515	136	39	-	0,06	0,08	0,12	0,07	0,16	-	-	-	-	-
<b>Ago</b>	226 767	12 229	232	10	13	-	0,05	0,06	0,08	0,13	0,18	-	-	-	-	-

**22. MERCADOS SECUNDARIOS DE VALORES**  
**A) Mercado de deuda en anotaciones en cuenta**

**22.17 Bonos y obligaciones del Estado no segregados**  
**Índices de rendimiento y estadísticos complementarios**

Base diciembre 1987 = 100

	Índices de Rendimiento			Estadísticos de riesgo esperado					
	Total	Índice de precios	Índice de intereses	Plazos		Variabilidad	Semielasticidades		
				Vida media	Duración		Sensibilidad	Convexidad	
1	2	3	4	5	6	7	8		
<b>07</b>	588,78	131,83	446,62	7,02	3,86	-4,05	-3,70	0,368	
<b>08</b>	643,51	136,64	470,96	7,30	5,40	-6,14	-5,21	0,582	
<b>09</b>	674,29	136,52	493,92	7,12	5,18	-5,81	-5,00	0,561	
<b>10</b>	647,73	124,72	519,33	7,69	5,31	-5,24	-5,04	0,573	
<b>11</b>	684,35	125,17	546,75	7,49	5,13	-5,07	-4,87	0,568	
<b>12</b>	751,05	130,10	577,29	9,42	6,44	-6,55	-6,13	0,748	
<b>13 Ene</b>	762,41	131,54	579,60	9,24	6,44	-6,51	-6,14	0,749	
<b>Feb</b>	765,90	131,63	581,86	9,31	6,46	-6,58	-6,16	0,758	
<b>Mar</b>	776,25	132,94	583,89	9,35	6,50	-6,82	-6,21	0,773	
<b>Abr</b>	803,77	137,17	585,95	9,45	6,62	-7,38	-6,36	0,808	
<b>May</b>	808,19	137,34	588,48	9,34	6,50	-7,19	-6,23	0,789	
<b>Jun</b>	781,89	132,18	591,52	9,10	6,23	-6,53	-5,94	0,736	
<b>Jul</b>	801,97	135,09	593,68	11,78	8,23	-8,69	-7,87	1,017	
<b>Ago</b>	812,97	136,38	596,11	11,74	8,20	-8,81	-7,85	1,017	
<b>Sep</b>	825,73	137,94	598,59	11,67	8,15	-8,91	-7,81	1,012	
<b>Oct</b>	834,43	138,82	601,08	11,58	8,08	-8,93	-7,75	1,002	
<b>Nov</b>	851,23	141,16	603,02	11,49	8,00	-8,93	-7,68	0,991	
<b>Dic</b>	846,27	139,68	605,85	11,43	7,92	-8,79	-7,59	0,976	
<b>14 Ene</b>	868,29	143,11	606,74	11,41	8,12	-9,18	-7,80	1,012	
<b>Feb</b>	895,01	146,77	609,81	11,39	8,14	-9,61	-7,85	1,028	
<b>Mar</b>	915,39	149,57	612,00	11,36	8,14	-9,89	-7,87	1,035	
<b>Abr</b>	930,73	151,55	614,16	11,32	8,12	-10,09	-7,86	1,037	
<b>May</b>	939,91	152,48	616,41	11,24	8,05	-10,13	-7,80	1,029	
<b>Jun</b>	957,58	154,85	618,40	11,23	8,05	-10,40	-7,82	1,035	
<b>Jul</b>	966,59	155,73	620,69	11,40	8,35	-10,64	-8,11	1,081	
<b>Ago</b>	1 011,90	162,53	622,58	11,47	8,46	-11,41	-8,25	1,113	

**22. MERCADOS SECUNDARIOS DE VALORES**  
**A) Mercado de deuda en anotaciones en cuenta**

**22.18 Principales y cupones de deuda segregada del Estado**  
**Importes negociados**

Millones de euros

	Conjunto del mercado						Entre titulares de cuentas					
	Total	Operaciones simples al contado	Operaciones simples a plazo	Operaciones con pacto de recompra	Operaciones simultáneas al contado	Operaciones simultáneas a plazo	Total	Operaciones simples al contado	Operaciones simples a plazo	Operaciones con pacto de recompra	Operaciones simultáneas al contado	Operaciones simultáneas a plazo
	1	2	3	4	5	6	7	8	9	10	11	12
<b>10</b>	262 782	36 635	10 383	213 778	1 737	250	12 997	8 530	2 537	-	1 679	250
<b>11</b>	316 997	46 462	5 538	252 348	11 614	1 035	19 560	5 171	1 912	-	11 447	1 031
<b>12</b>	369 689	24 545	783	337 036	3 523	3 802	12 509	5 312	3	-	3 392	3 802
<b>13</b>	414 868	28 046	968	379 660	1 064	5 131	12 915	6 645	87	-	1 052	5 131
<b>13 Ene</b>	37 350	2 384	104	33 170	128	1 564	2 143	449	5	-	126	1 564
<b>Feb</b>	33 392	3 908	210	29 160	114	-	2 170	2 054	2	-	114	-
<b>Mar</b>	28 578	1 709	90	26 684	94	-	391	239	57	-	94	-
<b>Abr</b>	32 160	1 347	22	29 091	99	1 601	1 886	184	2	-	99	1 601
<b>May</b>	30 991	2 225	69	28 571	125	-	317	189	2	-	125	-
<b>Jun</b>	37 363	2 748	127	34 393	95	-	460	363	2	-	95	-
<b>Jul</b>	48 160	2 689	90	43 631	91	1 659	2 267	514	4	-	91	1 659
<b>Ago</b>	33 820	1 159	36	32 572	53	-	146	89	3	-	53	-
<b>Sep</b>	32 267	1 869	32	30 292	75	-	452	375	2	-	75	-
<b>Oct</b>	36 485	2 030	73	33 966	109	307	1 013	595	2	-	109	307
<b>Nov</b>	32 880	3 092	86	29 632	70	-	1 137	1 076	2	-	59	-
<b>Dic</b>	31 423	2 885	27	28 500	12	-	532	517	4	-	12	-
<b>14 Ene</b>	35 227	4 612	6	30 289	320	-	1 823	1 499	4	-	320	-
<b>Feb</b>	30 192	1 939	68	28 175	11	-	428	416	2	-	11	-
<b>Mar</b>	29 745	2 727	3	26 542	105	368	900	476	2	-	54	368
<b>Abr</b>	24 609	2 424	13	22 113	58	-	523	464	2	-	58	-
<b>May</b>	34 082	5 099	234	28 732	18	-	518	503	1	-	14	-
<b>Jun</b>	35 978	2 588	121	32 862	42	365	902	492	4	-	42	365
<b>Jul</b>	47 834	9 128	334	38 367	5	-	1 038	849	184	-	5	-
<b>Ago</b>	34 049	3 340	37	30 656	16	-	164	148	-	-	16	-

**22. MERCADOS SECUNDARIOS DE VALORES**  
**A) Mercado de deuda en anotaciones en cuenta**

**22.19 Principales y cupones de deuda segregada del Estado**  
**Operaciones simples al contado**  
**Importes negociados y tipos de interés**

Millones de euros y porcentajes

	Importes negociados								Tipos de interés									
	Conjunto del mercado								Conjunto del mercado					Entre titulares de cuentas				
	Hasta un año	De uno a dos años	De dos a tres años	De tres a cuatro años	De cuatro a seis años	De seis a diez años	De diez a veinte años	De veinte a treinta años	A tres años	A cinco años	A diez años	A quince años	A treinta años	A tres años	A cinco años	A diez años	A quince años	A treinta años
1	2	3	4	5	6	7	8	9	10	11	12	13	14	15	16	17	18	
<b>10</b>	1 642	3 035	2 215	2 782	2 956	5 544	7 580	10 882	2,69	3,41	4,47	5,00	5,22	2,63	3,41	4,48	5,27	5,26
<b>11</b>	2 111	4 723	1 902	2 114	3 520	5 379	7 017	19 695	3,96	4,78	5,60	6,15	6,04	3,92	4,75	5,51	6,15	6,13
<b>12</b>	1 393	1 226	1 131	1 327	3 165	3 885	5 209	7 209	4,06	4,96	6,19	6,58	6,42	3,86	5,02	6,11	6,38	6,64
<b>13</b>	1 801	1 602	1 032	1 225	4 074	2 897	4 604	10 810	2,69	3,34	4,94	5,32	5,54	2,71	3,35	4,63	5,14	-
<b>13 Ene</b>	106	109	85	103	313	132	949	586	3,07	3,94	5,80	6,03	5,78	2,93	3,78	-	-	-
<b>Feb</b>	230	92	76	202	500	432	788	1 586	3,17	4,00	5,58	5,87	5,93	3,40	4,12	-	-	-
<b>Mar</b>	80	143	89	59	269	160	472	437	2,82	3,71	5,49	5,62	5,70	2,72	3,71	-	5,55	-
<b>Abr</b>	62	86	115	106	154	134	264	426	2,74	3,38	5,35	5,34	5,47	2,64	3,08	4,92	-	-
<b>May</b>	90	178	133	96	371	218	648	492	2,55	3,34	4,44	4,89	5,14	2,62	3,24	-	4,88	-
<b>Jun</b>	87	118	81	61	307	347	407	1 341	2,94	3,59	4,95	5,38	5,40	3,14	3,62	4,87	5,15	-
<b>Jul</b>	233	154	41	81	728	215	246	991	3,06	3,38	-	5,31	5,41	2,88	3,46	-	5,20	-
<b>Ago</b>	35	373	24	34	41	134	74	444	2,88	3,30	4,77	5,20	5,52	2,96	3,27	-	5,20	-
<b>Sep</b>	114	51	83	109	98	155	207	1 051	2,63	3,28	4,76	5,18	-	2,74	3,26	-	5,10	-
<b>Oct</b>	276	98	110	144	384	389	115	514	2,27	3,00	4,51	5,02	-	2,43	2,94	-	-	-
<b>Nov</b>	223	105	86	72	433	143	151	1 879	1,97	2,62	4,42	5,04	-	1,97	2,45	4,38	5,08	-
<b>Dic</b>	265	94	108	158	476	438	283	1 062	2,16	2,60	4,34	5,04	-	2,17	-	4,35	4,98	-
<b>14 Ene</b>	263	90	219	126	993	966	277	1 679	1,64	2,36	3,95	4,68	-	1,62	2,30	4,01	4,79	-
<b>Feb</b>	105	88	78	127	313	341	208	679	1,60	2,43	3,91	4,26	-	1,58	2,45	-	-	-
<b>Mar</b>	178	187	112	138	374	331	168	1 241	1,29	2,14	3,48	4,07	-	1,23	2,12	3,43	4,10	-
<b>Abr</b>	237	168	180	109	602	250	281	596	1,17	1,93	3,26	4,05	-	1,10	1,86	3,33	4,06	-
<b>May</b>	297	322	324	245	1 244	1 104	691	873	0,82	1,75	3,18	3,87	-	1,11	1,70	3,23	-	-
<b>Jun</b>	348	251	74	220	500	309	118	769	0,68	1,41	2,93	3,68	-	0,92	1,40	2,76	-	-
<b>Jul</b>	872	1 001	534	705	1 713	2 324	164	1 815	0,75	1,40	2,83	3,66	-	0,83	1,50	2,85	3,54	-
<b>Ago</b>	340	172	326	461	528	265	380	867	0,70	0,92	2,78	3,36	-	0,72	1,15	-	-	-

**22. MERCADOS SECUNDARIOS DE VALORES**  
**A) Mercado de deuda en anotaciones en cuenta**

**22.20 Principales y cupones de deuda segregada del Estado**  
**Operaciones simultáneas al contado**  
**Importes negociados y tipos de interés**

Millones de euros y porcentajes

	Importes negociados						Tipos de interés									
	Conjunto del mercado						Conjunto del mercado					Entre titulares de cuentas				
	Día a día	Hasta un mes	De uno a tres meses	De tres a seis meses	De seis a doce meses	A más de doce meses	Día a día	A una semana	A un mes	A tres meses	A seis meses	Día a día	A una semana	A un mes	A tres meses	A seis meses
1	2	3	4	5	6	7	8	9	10	11	12	13	14	15	16	
<b>10</b>	278	297	657	472	-	34	0,18	0,26	0,31	1,34	0,72	0,18	0,26	0,31	1,34	0,72
<b>11</b>	3 798	3 838	3 668	14	6	290	0,81	0,67	1,08	1,45	-	0,78	0,67	1,08	1,45	-
<b>12</b>	418	1 486	1 183	68	32	337	0,11	0,19	0,92	-	-	0,11	0,19	0,92	-	-
<b>13</b>	320	694	45	0	0	4	0,04	0,14	1,04	0,73	1,05	0,04	0,14	1,04	0,73	1,05
<b>13 Ene</b>	41	83	4	-	-	-	0,02	0,04	1,11	-	-	0,02	0,04	1,11	-	-
<b>Feb</b>	3	110	0	0	0	0	0,05	0,06	-	-	-	0,05	0,06	-	-	-
<b>Mar</b>	2	91	-	0	-	0	0,00	0,10	1,12	-	1,05	0,00	0,10	1,12	-	1,05
<b>Abr</b>	11	88	-	0	-	0	0,06	0,13	1,12	-	-	0,06	0,13	1,12	-	-
<b>May</b>	33	92	-	-	-	0	0,08	0,14	0,59	-	-	0,08	0,14	0,59	-	-
<b>Jun</b>	14	80	0	-	-	0	0,06	0,28	1,11	0,66	-	0,06	0,28	1,11	0,66	-
<b>Jul</b>	36	54	-	-	0	0	0,06	0,30	1,12	-	-	0,06	0,30	1,12	-	-
<b>Ago</b>	37	16	0	-	-	0	0,04	0,14	-	-	-	0,04	0,14	-	-	-
<b>Sep</b>	51	24	-	-	0	-	0,02	0,18	1,13	-	-	0,02	0,18	1,13	-	-
<b>Oct</b>	49	17	40	-	0	2	0,03	0,07	-	0,80	-	0,03	0,07	-	0,80	-
<b>Nov</b>	32	38	-	-	-	-	0,05	0,13	-	-	-	0,03	0,13	-	-	-
<b>Dic</b>	11	0	-	-	-	-	0,05	-	-	-	-	0,05	-	-	-	-
<b>14 Ene</b>	10	2	308	-	-	-	0,07	0,05	-	-	-	0,07	0,05	-	-	-
<b>Feb</b>	10	0	-	-	-	-	0,08	0,10	-	-	-	0,08	0,10	-	-	-
<b>Mar</b>	18	87	-	-	-	-	0,12	-	0,36	-	-	0,12	-	-	-	-
<b>Abr</b>	19	36	-	-	-	2	0,15	-	0,07	-	-	0,15	-	0,07	-	-
<b>May</b>	18	-	-	-	-	-	0,15	-	-	-	-	0,15	-	-	-	-
<b>Jun</b>	41	1	-	-	-	-	-	-	-	-	-	-	-	-	-	-
<b>Jul</b>	5	-	-	-	-	-	-	-	-	-	-	-	-	-	-	-
<b>Ago</b>	12	4	-	-	-	-	-0,05	0,02	-	-	-	-0,05	0,02	-	-	-

**22. MERCADOS SECUNDARIOS DE VALORES**  
**A) Mercado de deuda en anotaciones en cuenta**

**22.21 Principales y cupones de deuda segregada del Estado**  
**Operaciones con pacto de recompra**  
**Importes negociados y tipos de interés**

*Millones de euros y porcentajes*

	Importes negociados						Tipos de interés									
	Conjunto del mercado						Conjunto del mercado					Entre titulares de cuentas				
	Día a día	Hasta un mes	De uno a tres meses	De tres a seis meses	De seis a doce meses	A más de doce meses	Día a día	A una semana	A un mes	A tres meses	A seis meses	Día a día	A una semana	A un mes	A tres meses	A seis meses
1	2	3	4	5	6	7	8	9	10	11	12	13	14	15	16	
<b>10</b>	203 617	9 910	71	17	39	123	0,43	0,55	0,58	0,71	1,52	-	-	-	-	-
<b>11</b>	240 966	11 116	71	24	22	149	0,93	1,09	1,21	1,45	1,96	-	-	-	-	-
<b>12</b>	320 531	16 131	65	36	50	223	0,21	0,29	0,62	0,83	1,27	-	-	-	-	-
<b>13</b>	368 415	11 110	46	12	16	60	0,08	0,19	0,76	0,56	1,23	-	-	-	-	-
<b>13 Ene</b>	31 573	1 595	2	-	0	-	0,04	0,08	0,82	-	-	-	-	-	-	-
<b>Feb</b>	28 989	162	8	1	-	0	0,04	0,10	0,95	0,55	1,48	-	-	-	-	-
<b>Mar</b>	24 922	1 754	6	2	-	-	0,06	0,29	0,95	0,73	-	-	-	-	-	-
<b>Abr</b>	28 000	1 081	4	-	-	6	0,07	0,19	0,82	0,99	-	-	-	-	-	-
<b>May</b>	27 654	906	5	1	2	3	0,08	0,20	0,90	-	-	-	-	-	-	-
<b>Jun</b>	34 146	242	1	-	3	-	0,13	0,18	0,84	0,47	-	-	-	-	-	-
<b>Jul</b>	43 285	290	2	-	3	51	0,12	0,29	0,87	-	-	-	-	-	-	-
<b>Ago</b>	30 829	1 733	3	-	7	-	0,05	0,26	0,80	0,50	-	-	-	-	-	-
<b>Sep</b>	30 170	119	1	0	1	-	0,04	0,16	0,78	0,49	0,74	-	-	-	-	-
<b>Oct</b>	32 348	1 614	1	2	1	-	0,07	0,16	0,49	0,49	1,48	-	-	-	-	-
<b>Nov</b>	29 535	85	4	7	0	-	0,10	0,12	0,51	0,44	-	-	-	-	-	-
<b>Dic</b>	26 963	1 529	9	-	-	-	0,14	0,18	0,37	0,35	-	-	-	-	-	-
<b>14 Ene</b>	28 762	1 512	15	-	0	-	0,15	0,18	0,47	0,49	-	-	-	-	-	-
<b>Feb</b>	28 023	149	2	0	-	-	0,19	0,27	0,39	0,34	-	-	-	-	-	-
<b>Mar</b>	26 383	155	4	-	-	-	0,22	0,27	0,35	0,54	-	-	-	-	-	-
<b>Abr</b>	21 218	875	11	8	-	2	0,27	0,24	0,54	0,37	0,40	-	-	-	-	-
<b>May</b>	28 591	121	13	5	-	2	0,28	0,24	0,37	0,38	-	-	-	-	-	-
<b>Jun</b>	32 452	410	1	-	-	-	0,08	0,25	0,33	0,20	-	-	-	-	-	-
<b>Jul</b>	38 213	138	7	3	6	-	0,04	0,15	0,18	-	0,20	-	-	-	-	-
<b>Ago</b>	28 938	1 710	9	-	-	-	0,01	0,13	0,18	0,11	-	-	-	-	-	-

**22. MERCADOS SECUNDARIOS DE VALORES**  
**A) Mercado de deuda en anotaciones en cuenta**

**22.22 Ratios de contratación**

*(Importe negociado / Saldo en circulación)\*100*

	A corto plazo: Letras del Tesoro						A medio y largo plazo: Bonos y obligaciones del Estado no segregados									
	Operaciones simples al contado		Operaciones simples a plazo		Operaciones con pacto de recompra		Operaciones simultáneas al contado		Operaciones simples al contado		Operaciones simples a plazo		Operaciones con pacto de recompra		Operaciones simultáneas al contado	
	Conjunto del mercado	Titulares de cuentas	Conjunto del mercado	Titulares de cuentas	Conjunto del mercado	Titulares de cuentas	Conjunto del mercado	Titulares de cuentas	Conjunto del mercado	Titulares de cuentas	Conjunto del mercado	Titulares de cuentas	Conjunto del mercado	Titulares de cuentas	Conjunto del mercado	Titulares de cuentas
1	2	3	4	5	6	7	8	9	10	11	12	13	14	15	16	
<b>08</b>	26,15	15,00	0,23	0,06	378,46	-	110,39	110,24	67,79	11,70	8,44	0,05	261,47	-	224,58	198,62
<b>09</b>	22,54	9,51	0,82	0,85	245,10	-	88,88	88,58	57,74	14,08	3,54	0,13	159,69	-	166,68	153,47
<b>10</b>	40,50	8,58	1,17	0,02	154,88	-	124,55	122,61	88,91	18,56	2,91	0,15	84,95	-	141,43	130,65
<b>11</b>	81,64	12,90	2,22	0,75	112,73	-	146,48	140,11	112,58	15,08	3,29	0,20	51,20	-	135,85	123,60
<b>12</b>	84,67	18,65	1,67	0,32	71,41	-	150,30	147,69	64,76	10,90	2,18	0,17	31,89	-	83,59	78,44
<b>13</b>	82,91	22,24	1,83	0,44	51,30	-	121,33	117,77	61,24	15,34	3,24	0,43	27,67	-	80,15	77,09
<b>13 Ene</b>	124,23	28,53	1,95	0,48	45,72	-	137,14	133,77	68,14	18,52	2,74	0,59	26,93	-	73,07	69,80
<b>Feb</b>	91,29	21,15	0,47	0,21	58,75	-	119,58	115,93	54,04	9,36	2,88	0,33	26,94	-	72,04	68,73
<b>Mar</b>	89,06	24,41	3,79	0,35	54,09	-	104,31	102,23	58,39	15,06	3,38	0,49	21,84	-	68,69	65,97
<b>Abr</b>	76,70	17,81	3,20	0,77	46,92	-	91,99	90,05	66,72	16,74	5,07	0,64	25,18	-	79,29	75,08
<b>May</b>	78,95	20,81	4,20	0,92	59,70	-	124,04	120,21	79,13	21,93	5,35	0,42	25,06	-	86,46	82,93
<b>Jun</b>	85,69	17,80	2,01	0,49	50,83	-	108,43	104,90	60,44	13,85	3,65	0,53	23,17	-	78,88	74,66
<b>Jul</b>	75,14	17,89	1,84	0,27	49,42	-	128,13	125,75	61,83	12,85	3,39	0,62	30,06	-	90,87	87,51
<b>Ago</b>	67,91	15,13	0,70	0,14	52,41	-	153,16	150,77	46,46	10,12	2,68	0,16	27,94	-	75,59	72,70
<b>Sep</b>	74,28	23,71	1,10	0,19	49,63	-	163,94	160,51	52,84	14,86	3,24	0,47	26,50	-	74,96	72,30
<b>Oct</b>	79,70	25,91	0,89	0,42	56,15	-	132,70	126,78	68,51	20,19	2,97	0,48	33,60	-	89,85	86,94
<b>Nov</b>	68,57	24,44	0,30	0,19	50,75	-	104,36	99,93	63,53	17,25	2,35	0,18	34,33	-	89,02	87,17
<b>Dic</b>	83,34	29,02	1,38	0,86	41,76	-	87,48	81,76	54,11	12,76	1,18	0,29	30,33	-	82,34	80,51
<b>14 Ene</b>	87,97	35,05	2,68	0,49	55,25	-	110,05	105,89	89,43	23,93	3,48	0,26	36,47	-	107,09	103,63
<b>Feb</b>	89,50	40,96	0,79	0,30	55,94	-	99,17	97,54	76,54	18,92	3,84	0,15	36,05	-	90,34	87,29
<b>Mar</b>	71,85	27,45	0,93	0,27	64,34	-	85,43	84,22	73,02	15,25	4,58	0,40	35,49	-	84,36	80,74
<b>Abr</b>	78,63	28,88	0,79	0,59	85,25	-	82,71	81,49	69,60	15,22	3,33	0,33	30,74	-	80,68	76,35
<b>May</b>	88,66	29,74	3,15	1,23	79,66	-	78,80	75,15	76,66	13,91	4,22	0,41	31,38	-	80,27	74,44
<b>Jun</b>	77,38	34,88	1,99	0,39	41,74	-	73,41	72,09	73,35	13,85	7,13	2,85	34,11	-	84,75	79,10
<b>Jul</b>	68,45	28,10	1,58	0,18	47,05	-	81,59	80,74	88,58	17,05	5,98	0,45	41,20	-	96,83	90,81
<b>Ago</b>	50,64	19,92	1,83	0,21	37,08	-	63,27	62,41	66,18	9,33	4,21	0,31	37,32	-	74,29	68,48

22. MERCADOS SECUNDARIOS DE VALORES  
B) Mercado bursátil

22.23 Acciones. Capitalización en la Bolsa de Madrid

Sociedad Rectora de la Bolsa de Madrid

Millones de euros

	Sociedades residentes							Sociedades no residentes			
	Total	Petróleo y energía	Materiales básicos, industria y construcción	Bienes de consumo	Servicios de consumo	Tecnología y telecomunicaciones	Servicios financieros e inmobiliarios	Total		Total	
								del cual			del cual
								Total	del cual		
1 = 2 a 7	2	3	4	5	6	7	8	9	10		
<b>08</b>	496 263	148 589	43 787	31 684	23 628	77 785	170 788	24 735	273 519	212 233	
<b>09</b>	567 989	129 535	54 282	40 398	23 826	92 395	227 553	26 364	510 330	415 402	
<b>10</b>	494 798	112 875	45 821	47 832	25 249	86 939	176 082	27 421	573 389	438 001	
<b>11</b>	442 034	95 475	40 216	55 063	20 883	68 687	161 710	24 260	521 321	406 499	
<b>12</b>	459 336	85 491	36 445	87 112	22 840	56 945	170 503	24 356	484 930	352 262	
<b>13</b>	595 395	107 404	47 279	98 901	41 336	71 184	229 292	28 341	444 798	273 046	
<b>13 Mar</b>	458 347	84 182	36 171	84 373	28 580	59 245	165 796	25 209	486 356	342 619	
<b>Abr</b>	483 075	93 070	37 777	84 054	30 378	63 001	174 794	25 633	486 943	344 184	
<b>May</b>	487 259	92 786	38 912	79 540	30 470	61 101	184 450	25 971	481 268	329 940	
<b>Jun</b>	457 567	88 886	37 641	79 074	30 078	58 054	163 835	25 400	427 022	329 940	
<b>Jul</b>	490 869	93 348	39 852	83 963	32 376	62 635	178 694	26 159	430 889	279 883	
<b>Ago</b>	486 872	90 914	40 172	83 600	31 287	60 178	180 721	26 169	425 736	278 448	
<b>Sep</b>	536 894	96 663	43 609	92 729	35 688	66 709	201 496	26 840	452 822	300 435	
<b>Oct</b>	585 655	105 704	47 025	97 565	39 320	74 433	221 608	27 775	464 926	304 833	
<b>Nov</b>	584 498	107 329	46 560	96 978	39 759	70 655	223 217	28 186	459 796	294 366	
<b>Dic</b>	595 395	107 404	47 279	98 901	41 336	71 184	229 292	28 341	444 798	273 046	
<b>14 Ene</b>	597 854	105 165	49 210	94 516	42 572	69 114	237 276	28 864	418 354	252 939	
<b>Feb</b>	613 061	111 578	51 747	91 288	42 974	69 008	246 466	29 397	415 443	246 279	
<b>Mar</b>	630 783	118 460	53 927	93 793	42 394	70 634	251 574	29 586	426 033	258 664	
<b>Abr</b>	637 962	120 935	54 798	92 701	41 133	72 678	255 718	29 887	431 123	262 924	
<b>May</b>	660 951	124 997	58 614	92 220	41 789	74 696	268 634	30 810	441 723	266 691	
<b>Jun</b>	667 106	128 199	59 892	92 171	42 186	74 774	269 885	15 703	446 678	275 494	
<b>Jul</b>	661 737	128 510	56 978	91 902	42 691	71 917	269 740	1 003	463 100	296 861	
<b>Ago</b>	664 604	128 904	56 071	93 192	43 144	70 745	272 546	1 004	490 083	321 646	

22. MERCADOS SECUNDARIOS DE VALORES  
B) Mercado bursátil

22.24 Acciones. Volumen de contratación.

Sociedad de Bolsas y Sociedades Rectoras de las Bolsas de Valores

Millones de euros

	Contratación a través del sistema de interconexión bursátil							Resto de contratación					Pro memoria: Ofertas públicas de adquisición
	Volumen de contratación							Total	Bolsa de Madrid	Bolsa de Barcelona	Bolsa de Bilbao	Bolsa de Valencia	
	Total	Bancos	Eléctricas	Cons-trucción	Comu-nicación	Resto							
	1	2=3 a 7	3	4	5	6	7						
<b>08</b>	1 245 129	1 243 167	500 142	175 606	49 891	241 240	276 289	1 962	1 483	471	0	8	17 461
<b>09</b>	898 195	897 187	368 613	128 162	26 556	208 076	165 780	1 008	912	87	1	8	7 189
<b>10</b>	1 038 259	1 037 283	463 005	94 111	33 120	253 550	193 498	975	788	181	4	3	39
<b>11</b>	926 265	925 330	337 426	90 109	35 024	211 433	251 339	935	725	210	-	0	3 872
<b>12</b>	696 262	695 752	284 446	78 071	24 996	111 282	196 956	510	416	94	-	0	1
<b>13</b>	698 744	698 261	285 469	82 762	32 236	106 512	191 283	482	361	121	-	-	242
<b>13 E-A</b>	431 783	431 461	183 907	59 608	19 475	51 189	117 282	322	241	81	-	-	242
<b>14 E-A</b>	551 627	551 307	212 094	65 033	27 777	68 390	177 013	320	240	80	-	-	2
<b>13 May</b>	47 390	47 350	15 869	5 207	3 848	6 273	16 153	40	30	10	-	-	97
<b>Jun</b>	58 232	58 192	20 283	12 304	2 114	6 615	16 876	40	30	10	-	-	2
<b>Jul</b>	72 758	72 718	37 056	12 341	2 747	5 328	15 246	40	30	10	-	-	-
<b>Ago</b>	36 105	36 065	14 278	3 414	2 369	4 803	11 200	40	30	10	-	-	19
<b>Sep</b>	47 994	47 954	21 626	4 710	2 311	6 275	13 032	40	30	10	-	-	-
<b>Oct</b>	91 508	91 468	38 055	5 888	2 809	21 954	22 761	40	30	10	-	-	-
<b>Nov</b>	67 126	67 086	21 091	4 259	2 941	17 802	20 993	40	30	10	-	-	-
<b>Dic</b>	60 333	60 293	20 790	8 297	4 699	9 292	17 215	40	30	10	-	-	-
<b>14 Ene</b>	74 939	74 899	31 595	9 848	3 691	6 672	23 094	40	30	10	-	-	-
<b>Feb</b>	50 973	50 933	22 021	4 515	3 519	4 881	15 997	40	30	10	-	-	-
<b>Mar</b>	64 726	64 686	25 127	7 823	3 786	8 043	18 908	40	30	10	-	-	-
<b>Abr</b>	78 741	78 701	28 153	8 163	3 572	15 788	23 026	40	30	10	-	-	-
<b>May</b>	72 282	72 242	20 229	7 104	3 164	15 194	26 551	40	30	10	-	-	2
<b>Jun</b>	75 549	75 509	23 218	10 826	3 826	8 021	29 619	40	30	10	-	-	-
<b>Jul</b>	90 178	90 138	44 299	12 346	3 542	5 720	24 232	40	30	10	-	-	-
<b>Ago</b>	44 238	44 198	17 453	4 408	2 677	4 072	15 587	40	30	10	-	-	-

22. MERCADOS SECUNDARIOS DE VALORES  
B) Mercado bursátil

22.25 Índice de cotización de acciones

Sociedad de Bolsas y Sociedad Rectora de la Bolsa de Madrid

Bolsa de Madrid									Índice IBEX-35	
Base Dic 85=100		Base diciembre 2004=1000								Base dic89 = 3000
1	2	3	4	5	6	7	8	9		
General	Petróleo y energía	Materiales básicos industria y construcción	Bienes de consumo	Servicios de consumo	Servicios financieros e inmobiliarias	del cual Bancos	Tecnología y telecomunicaciones			
08	975,97	1 285,55	1 112,39	1 292,13	664,52	794,88	745,96	1 146,55	11 742,7	
09	1 241,72	1 250,53	1 362,39	1 632,37	879,32	1 170,75	1 119,05	1 408,16	10 092,7	
10	1 003,73	1 142,42	1 155,41	1 910,66	878,81	800,18	749,12	1 227,54	10 200,7	
11	857,65	1 111,65	989,76	2 019,69	665,86	649,01	596,99	971,29	9 734,6	
12	824,70	933,94	910,28	3 142,23	750,17	618,38	568,30	793,86	7 583,2	
13	1 011,98	1 110,94	1 173,12	3 679,89	1 191,80	741,55	675,40	975,06	8 715,6	
13 Ago	840,02	977,18	1 000,43	3 130,98	927,80	594,42	540,97	832,28	8 290,5	
Sep	933,30	1 034,29	1 086,24	3 450,41	1 062,42	673,37	614,74	925,12	9 186,1	
Oct	1 009,27	1 123,06	1 163,23	3 608,01	1 134,25	727,87	663,39	1 028,72	9 907,9	
Nov	1 001,44	1 128,73	1 155,13	3 606,29	1 151,14	730,09	665,46	971,68	9 837,6	
Dic	1 011,98	1 110,94	1 173,12	3 679,89	1 191,80	741,55	675,40	975,06	9 916,7	
14 Ene	1 012,85	1 097,24	1 210,61	3 546,66	1 223,44	754,93	687,37	946,45	9 920,2	
Feb	1 034,34	1 153,63	1 266,60	3 446,43	1 244,37	777,24	708,29	941,89	10 114,2	
Mar	1 056,06	1 208,73	1 309,62	3 521,29	1 225,20	788,73	719,08	962,53	10 340,5	
Abr	1 070,05	1 225,24	1 325,87	3 480,67	1 189,88	802,48	731,71	996,77	10 459,0	
May	1 106,04	1 280,28	1 363,62	3 476,85	1 220,65	836,35	763,81	1 022,86	10 798,7	
Jun	1 116,05	1 312,55	1 390,32	3 618,97	1 207,51	836,78	764,13	1 023,08	10 923,5	
Jul	1 092,82	1 301,53	1 333,70	3 437,57	1 142,70	829,10	757,83	995,84	10 707,2	
Ago	1 094,63	1 310,87	1 318,29	3 489,67	1 168,37	831,14	760,90	979,51	10 728,8	
14 Ago 1S	1 073,52	1 281,55	1 300,08	3 372,79	1 133,24	812,62	743,41	983,42	10 514,0	
2S	1 032,68	1 242,95	1 223,06	3 287,54	1 075,15	783,35	716,24	939,03	10 104,8	
3S	1 043,67	1 259,84	1 241,72	3 348,23	1 099,44	786,69	718,88	952,92	10 222,2	
4S	1 071,69	1 286,52	1 291,38	3 436,53	1 144,68	810,22	740,94	964,78	10 500,2	

22. MERCADOS SECUNDARIOS DE VALORES  
B) Mercado bursátil

22.26 Ratio PER (Cotización/Rentabilidad capital)  
Bolsa de Madrid

Sociedad Rectora de la Bolsa de Madrid

Ratio PER (Cotización/Rentabilidad capital)							
1	2	3	4	5	6	7	
Total	Petróleo y energía	Materiales básicos, industria y construcción	Bienes de consumo	Servicios de consumo	Servicios financieros e inmobiliarias	Tecnología y telecomunicaciones	
08	8,16	7,49	6,09	16,65	12,28	7,60	11,52
09	14,38	13,00	18,70	25,40	33,58	13,56	11,92
10	9,83	10,22	9,81	19,06	22,86	8,84	7,68
11	9,75	7,46	7,70	20,30	12,78	8,81	15,13
12	18,16	9,24	21,65	27,86	22,94	36,92	8,48
13	33,08	12,57	...	34,92	24,85	63,55	16,95
13 Mar	32,77	9,23	...	28,01	...	...	13,21
Abr	34,20	10,34	...	27,45	...	...	14,01
May	35,58	10,71	...	26,16	...	...	13,10
Jun	33,91	10,21	...	25,92	...	...	12,49
Jul	31,51	10,37	...	28,57	...	...	14,05
Ago	27,32	10,09	...	28,71	...	86,62	13,53
Sep	30,26	10,73	...	31,86	...	98,12	15,02
Oct	33,80	11,77	...	34,16	...	...	16,72
Nov	32,57	12,56	...	34,45	...	62,06	16,83
Dic	33,08	12,57	...	34,92	...	63,55	16,95
14 Ene	26,41	12,38	...	32,54	...	26,92	16,46
Feb	25,64	16,06	...	29,40	...	23,25	13,37
Mar	26,33	17,05	...	30,20	...	23,62	13,65
Abr	28,02	17,27	...	29,53	...	27,79	14,08
May	28,16	17,42	...	29,41	...	28,49	15,03
Jun	28,58	17,87	...	31,00	...	28,51	15,01
Jul	28,03	18,33	...	30,68	...	24,46	14,30
Ago	28,06	18,39	...	31,11	...	24,53	14,06

22. MERCADOS SECUNDARIOS DE VALORES  
B) Mercado bursátil

22.27 Obligaciones. Volumen de contratación

Sociedades Rectoras de las Bolsas de Valores

Millones de euros

	Volumen de contratación											
	Total	Detalle por bolsas				Detalle por instrumentos						
		Bolsa de Madrid	Bolsa de Barcelona	Bolsa de Bilbao	Bolsa de Valencia	Fondos públicos			Otras obligaciones			
						Total	Deuda del Estado	Otros	Total	Bancos	Eléctricas	Otras
1	2	3	4	5	6	7	8	9	10	11	12	
<b>08</b>	79 578	1 161	76 749	1 470	198	71 827	46	71 781	7 751	1 525	0	6 226
<b>09</b>	75 103	603	67 675	6 642	183	71 736	54	71 681	3 367	641	0	2 727
<b>10</b>	67 454	414	62 580	4 082	377	63 741	340	63 401	3 713	327	0	3 386
<b>11</b>	70 978	832	67 875	2 145	125	66 967	791	66 177	4 010	1 769	0	2 242
<b>12</b>	60 247	1 796	56 609	1 534	309	57 370	1 184	56 186	2 877	1 268	0	1 609
<b>13</b>	46 094	387	44 078	1 367	262	43 737	7	43 730	2 360	1 365	-	995
<b>13 E-A</b>	30 728	180	29 602	855	92	29 064	7	29 058	1 664	1 125	-	540
<b>14 E-A</b>	25 526	138	23 974	677	737	24 685	7	24 678	984	203	-	781
<b>13 May</b>	5 641	13	5 377	215	36	5 291	0	5 291	350	52	-	298
<b>Jun</b>	2 542	38	2 454	37	13	2 481	0	2 481	61	58	-	3
<b>Jul</b>	2 889	62	2 759	65	3	2 823	0	2 823	66	65	-	0
<b>Ago</b>	2 463	5	2 429	28	1	2 454	0	2 454	9	7	-	1
<b>Sep</b>	3 141	16	3 040	65	20	3 108	0	3 108	33	22	-	10
<b>Oct</b>	5 578	85	5 017	395	80	5 109	0	5 108	469	95	-	374
<b>Nov</b>	3 694	70	3 573	29	22	3 593	0	3 593	104	81	-	23
<b>Dic</b>	2 953	36	2 846	23	48	2 863	0	2 863	90	43	-	48
<b>14 Ene</b>	2 530	80	2 364	20	65	2 468	0	2 467	206	87	-	119
<b>Feb</b>	2 418	27	2 209	53	129	2 259	0	2 259	159	38	-	121
<b>Mar</b>	4 182	26	3 518	117	520	3 622	-	3 622	559	37	-	522
<b>Abr</b>	3 687	1	3 573	110	3	3 667	-	3 667	20	9	-	12
<b>May</b>	3 009	2	2 863	143	2	2 998	0	2 998	11	10	-	1
<b>Jun</b>	2 732	1	2 638	75	17	2 705	7	2 698	27	20	-	7
<b>Jul</b>	4 509	1	4 397	112	0	4 508	-	4 508	1	1	-	0
<b>Ago</b>	2 459	0	2 412	47	0	2 459	0	2 459	0	0	-	-0

22. MERCADOS SECUNDARIOS DE VALORES  
C) Otros mercados de valores

22.28 Mercado organizado de renta fija AIAF  
Pagará de empresa

Millones de euros y porcentajes

	Saldo admitido a cotización	Importes negociados					Tipos de interés				
		Total	Del cual		Hasta seis meses	A un año	A más de un año	A tres meses	A seis meses	A un año	A dieciocho meses
			Entre miembros								
1	2	3	4	5	6	7	8	9	10		
<b>08</b>	73 105	577 692	83 640	372 693	84 214	120 785	4,43	4,81	4,89	4,94	
<b>09</b>	42 090	529 013	127 692	445 348	46 787	36 878	1,00	1,50	1,67	0,99	
<b>10</b>	23 580	383 282	98 273	291 629	53 399	38 253	0,84	1,36	1,62	0,31	
<b>11</b>	37 549	225 414	49 235	177 447	16 704	31 263	1,92	2,47	3,11	2,82	
<b>12</b>	65 291	193 216	71 745	128 808	49 442	14 966	2,37	2,74	3,24	3,45	
<b>13</b>	117 997	111 863	49 119	90 496	13 132	8 235	2,35	2,39	3,10	1,68	
<b>13 Ene</b>	61 142	13 351	4 840	11 042	467	1 842	2,74	3,12	3,37	3,52	
<b>Feb</b>	54 693	7 646	2 196	6 142	544	960	2,40	2,94	3,36	3,53	
<b>Mar</b>	50 916	8 275	2 248	5 710	820	1 745	2,20	2,89	2,94	3,66	
<b>Abr</b>	137 136	14 694	7 665	13 514	711	469	2,37	2,97	2,88	3,07	
<b>May</b>	135 657	11 618	4 672	10 089	1 043	486	2,15	2,70	2,83	2,99	
<b>Jun</b>	130 458	10 686	5 800	9 617	998	70	2,43	2,52	2,98	-	
<b>Jul</b>	129 593	10 822	7 804	6 679	2 460	1 682	2,36	2,60	3,56	3,42	
<b>Ago</b>	125 132	3 828	1 604	3 016	677	135	2,45	3,19	3,10	-	
<b>Sep</b>	124 190	7 176	3 182	6 370	629	177	2,23	2,93	2,91	-	
<b>Oct</b>	122 165	7 777	3 348	6 722	738	318	2,28	-	3,01	-	
<b>Nov</b>	120 341	10 308	3 060	6 433	3 788	86	1,96	-	2,74	-	
<b>Dic</b>	117 997	5 684	2 698	5 161	257	266	2,64	2,81	3,49	-	
<b>14 Ene</b>	115 829	3 131	951	2 493	550	88	2,65	3,30	2,88	-	
<b>Feb</b>	111 105	9 854	8 254	9 355	408	91	0,55	0,82	1,13	-	
<b>Mar</b>	104 405	4 916	3 411	3 905	641	370	0,46	0,87	0,91	1,12	
<b>Abr</b>	102 513	5 185	3 524	3 504	1 668	13	0,45	0,65	0,91	1,16	
<b>May</b>	100 303	2 920	1 541	2 178	581	161	0,52	0,82	0,79	1,05	
<b>Jun</b>	95 378	2 832	1 337	1 920	573	340	0,52	0,73	0,87	-	
<b>Jul</b>	94 164	2 820	1 420	2 055	646	118	0,46	0,58	0,93	-	
<b>Ago</b>	93 863	2 175	835	980	1 066	128	0,42	0,33	0,63	0,65	

22. MERCADOS SECUNDARIOS DE VALORES  
C) Otros mercados de valores

22.29 Mercado organizado de renta fija AIAF  
Obligaciones

Millones de euros, porcentaje y plazo en años

	No residentes. Emisiones en España. Bonos matador								Cédulas hipotecarias					Obligaciones y bonos simples				
	Importe negociado	Detalle por plazos hasta vencimiento							Del cual		A más de dos años			Del cual		A más de dos años		
		Importe negociado	A más de dos años			A más de seis años			Importe negociado (mm)	Entre miembros (mm)	Importe negociado (mm)	Tipo de interés	Vencimiento medio	Importe negociado (mm)	Entre miembros (mm)	Importe negociado (mm)	Tipo de interés	Vencimiento medio
			Importe negociado	Tipo de interés	Vencimiento medio	Importe negociado	Tipo de interés	Vencimiento medio										
1	2	3	4	5	6	7	8	9	10	11	12	13	14	15	16	17	18	
08	1 825 468	15	14	1,62	4,4	6	1,28	3,2	124	78	99	4,98	6,8	1 702	1 513	1 547	5,25	21,6
09	3 169 995	62	62	0,75	2,7	8	-	1,0	247	193	200	3,84	8,6	2 923	2 704	2 617	3,46	23,7
10	3 277 590	183	183	0,66	3,6	41	0,72	3,1	266	200	194	3,78	5,1	3 011	2 818	2 342	3,74	20,2
11	5 223 087	133	126	2,92	4,8	71	1,89	5,9	601	515	474	4,65	5,1	4 622	4 405	4 071	5,00	29,1
12	2 375 540	525	437	1,65	6,8	102	1,13	6,3	929	793	572	4,70	5,1	1 446	1 256	1 128	5,80	19,2
13	1 181 539	107	24	0,18	2,3	19	0,18	2,2	336	255	296	2,94	7,7	845	707	536	3,91	11,2
13 Ene	140 150	-	-	-	-	-	-	-	66	55	60	3,23	6,4	75	62	50	4,14	12,4
Feb	91 702	-	-	-	-	-	-	-	26	18	23	3,32	6,2	66	58	48	4,36	16,3
Mar	145 308	10	9	2,21	8,6	9	2,21	8,6	20	14	18	3,26	6,7	126	118	72	3,99	9,6
Abr	124 068	-	-	-	-	-	-	-	31	26	28	2,83	5,8	93	78	57	3,84	12,1
May	117 124	80	-	-	-	-	-	-	33	24	28	2,54	6,1	85	69	56	3,40	11,4
Jun	71 637	11	10	-	6,0	4	-	10,2	27	21	23	2,87	7,1	45	36	25	3,72	12,0
Jul	102 578	-	-	-	-	-	-	-	15	10	10	3,30	4,0	88	73	51	5,02	11,1
Ago	78 197	-	-	-	-	-	-	-	22	9	21	2,90	13,1	56	47	39	5,63	12,7
Sep	51 845	-	-	-	-	-	-	-	14	7	12	3,33	9,0	38	30	23	4,18	9,3
Oct	104 781	-	-	-	-	-	-	-	52	49	50	2,40	13,4	52	42	33	3,12	9,8
Nov	40 837	5	5	-	9,0	5	-	9,0	10	5	8	3,23	5,6	31	17	19	2,61	4,9
Dic	113 311	1	0	-	4,5	-	-	-	22	15	16	2,20	8,4	92	78	62	2,89	13,2
14 Ene	87 833	4	-	-	-	-	-	-	25	20	22	1,89	10,5	63	49	42	3,21	10,9
Feb	134 075	-	-	-	-	-	-	-	38	31	33	1,67	9,9	96	80	79	2,50	21,8
Mar	139 409	1	1	-	2,6	-	-	-	49	40	41	2,22	10,9	91	78	68	2,36	9,0
Abr	117 148	-	-	-	-	-	-	-	43	39	36	2,10	9,3	74	62	45	2,02	4,8
May	125 341	-	-	-	-	-	-	-	44	37	36	2,02	9,0	82	65	61	2,27	6,1
Jun	99 124	1	-	-	-	-	-	-	18	12	14	2,03	8,9	81	68	57	1,99	4,6
Jul	97 206	13	12	-	11,5	12	-	11,5	22	16	14	2,00	8,8	76	61	53	1,73	6,9
Ago	46 383	1	-	-	-	-	-	-	31	28	24	1,51	10,5	15	10	10	2,04	3,6

22. MERCADOS SECUNDARIOS DE VALORES  
C) Otros mercados de valores

22.30 Mercados oficiales de opciones y futuros financieros  
Operaciones realizadas y posiciones abiertas

Miles de contratos

	Renta variable								Renta fija: Bono notacional a 10 años			
	Futuros financieros				Opciones financieras				Futuros financieros		Opciones financieras	
	Ibex-35		Acciones		Ibex-35		Acciones		Futuros financieros	Opciones financieras	Futuros financieros	Opciones financieras
	Operaciones realizadas	Posiciones abiertas	Operaciones realizadas	Posiciones abiertas	Operaciones realizadas	Posiciones abiertas	Operaciones realizadas	Posiciones abiertas	Operaciones realizadas	Posiciones abiertas	Operaciones realizadas	Posiciones abiertas
1	2	3	4	5	6	7	8	9	10	11	12	
08	7 605	60	46 238	1 620	829	168	18 317	4 669	-	-	-	-
09	5 752	55	44 587	799	436	94	33 510	7 728	-	-	-	-
10	6 639	43	19 684	1 679	297	54	37 607	8 553	-	-	-	-
11	5 591	48	27 579	1 948	220	37	29 410	8 898	-	-	-	-
12	4 988	51	21 246	1 307	421	57	34 507	8 261	-	-	-	-
13	5 778	74	14 994	962	517	57	26 945	8 219	-	-	-	-
13 Ene	329	64	1 860	1 105	40	63	2 088	9 177	-	-	-	-
Feb	477	59	534	1 295	48	84	1 925	10 429	-	-	-	-
Mar	480	64	1 830	969	39	81	2 691	9 401	-	-	-	-
Abr	513	72	529	715	32	81	1 347	9 960	-	-	-	-
May	481	76	427	974	31	88	2 036	10 841	-	-	-	-
Jun	567	63	2 465	1 412	52	78	2 576	9 664	-	-	-	-
Jul	473	66	764	931	35	79	2 030	10 754	-	-	-	-
Ago	437	68	31	938	53	81	1 298	11 411	-	-	-	-
Sep	441	76	1 987	1 199	33	78	2 485	10 974	-	-	-	-
Oct	545	90	921	1 110	54	101	3 403	12 162	-	-	-	-
Nov	556	82	1 086	1 718	41	114	2 431	12 483	-	-	-	-
Dic	479	74	2 559	962	59	57	2 633	8 219	-	-	-	-
14 Ene	660	78	755	1 201	83	80	2 905	8 690	-	-	-	-
Feb	523	74	1 961	2 221	56	99	1 468	9 257	-	-	-	-
Mar	582	77	1 843	1 818	49	87	2 374	8 260	-	-	-	-
Abr	559	81	645	1 362	59	92	1 777	8 905	-	-	-	-
May	535	85	1 454	929	44	101	1 804	9 568	-	-	-	-
Jun	540	85	1 869	779	83	84	2 301	8 449	-	-	-	-
Jul	585	86	685	629	45	95	2 330	9 023	-	-	-	-
Ago	542	81	45	659	60	104	1 145	9 552	-	-	-	-



## CAPÍTULO 23 PRODUCCIÓN Y DEMANDA

23. PRODUCCIÓN Y DEMANDA  
A) Índice de producción industrial

23.1 General y resumen

Instituto Nacional de Estadística

Año base 2010

		Índice general	Por ramas de actividad (CNAE 2009)			Por destino económico de los bienes					
			Extrac-tivas	Manufac-tureras	Suministro de energía eléctrica, gas, vapor y aire acondicionado	Energía	Bienes de equipo	Bienes inter-medios	Bienes de consumo		
									Total	Duradero	No duradero
1	2	3	4	5	6	7	8	9	10		
08	MP	118,3	126,5	119,8	105,2	106,7	133,4	123,8	108,7	150,8	103,8
09	MP	99,1	95,8	99,4	97,2	97,5	103,4	97,3	99,1	108,0	98,1
10	MP	100,0	100,0	100,0	100,0	100,0	100,0	100,0	100,0	100,0	100,0
11	MP	98,0	81,3	98,4	96,3	97,2	100,1	97,3	98,0	88,5	99,1
12	MP	91,8	62,1	91,0	96,4	98,1	89,1	88,6	93,3	76,5	95,3
13	MP	90,2	53,3	89,7	92,6	95,5	90,2	86,3	91,3	67,2	94,1
13 E-J	MP	92,0	53,7	91,9	92,6	95,4	92,8	89,6	92,0	69,3	94,6
14 E-J	MP	93,7	53,4	94,2	90,3	94,2	95,2	92,1	94,0	67,7	97,0
13 Abr	P	91,8	52,7	92,9	88,2	90,3	92,5	90,8	93,3	68,5	96,2
May	P	95,1	54,7	96,9	85,1	90,6	99,0	94,5	96,2	74,2	98,7
Jun	P	92,0	59,4	92,7	83,4	91,9	98,1	90,6	89,2	68,8	91,5
Jul	P	99,7	60,5	98,5	97,7	107,9	100,8	93,9	99,9	78,6	102,4
Ago	P	73,0	41,6	67,6	91,0	100,9	53,3	63,5	79,9	45,3	84,0
Sep	P	92,6	60,0	92,7	88,9	95,0	94,7	89,5	93,1	72,8	95,5
Oct	P	97,5	61,9	99,3	90,1	91,8	103,2	94,9	100,2	77,9	102,8
Nov	P	91,8	57,2	92,4	91,8	90,8	96,7	87,4	94,0	67,9	97,1
Dic	P	83,5	42,7	80,8	101,2	99,4	84,7	72,7	84,3	57,9	87,3
14 Ene	P	89,5	52,6	88,5	99,4	97,0	83,6	86,8	92,2	59,4	96,0
Feb	P	90,0	49,4	90,4	92,5	90,9	93,2	87,8	89,6	64,3	92,5
Mar	P	95,4	53,2	96,6	92,0	93,1	100,6	93,9	94,7	69,2	97,7
Abr	P	89,8	50,8	90,9	85,2	88,3	92,3	88,8	90,0	64,7	93,0
May	P	95,7	56,2	97,2	85,1	92,3	98,7	95,2	96,5	69,5	99,7
Jun	P	94,6	55,8	95,4	84,2	94,0	97,9	94,5	92,5	68,7	95,3
Jul	P	100,6	55,7	100,5	93,4	104,1	99,8	97,8	102,2	77,8	105,0

23. PRODUCCIÓN Y DEMANDA  
A) Índice de producción industrial

23.2 Por ramas de actividad (CNAE 2009)  
Industrias extractivas y manufactureras

Instituto Nacional de Estadística

Año base 2010

		Industrias extractivas			Industrias manufactureras						
		Total	Extracción de antracita hulla y lignito	Otras industrias extractivas	Total	Alimen-tación	Fabrica-ción de bebidas	Tabaco	Textil	Confección de prendas de vestir	Cuero y calzado
1	2	3	4	5	6	7	8	9	10		
08	MP	126,5	110,6	133,7	119,8	98,7	111,7	119,4	118,0	138,5	122,8
09	MP	95,8	92,0	97,4	99,4	97,9	106,1	105,1	93,3	111,1	98,0
10	MP	100,0	100,0	100,0	100,0	100,0	100,0	100,0	100,0	100,0	100,0
11	MP	81,3	69,3	84,7	98,4	100,2	97,9	102,8	94,6	92,3	103,0
12	MP	62,1	64,2	60,6	91,0	97,1	97,3	103,3	89,8	85,8	94,2
13	MP	53,3	44,0	54,1	89,7	96,3	94,4	100,2	90,8	88,9	91,4
13 E-J	MP	53,7	39,0	56,2	91,9	94,6	94,4	105,9	96,7	90,7	99,1
14 E-J	MP	53,4	42,2	54,9	94,2	99,3	98,0	102,7	98,8	85,9	103,6
13 Abr	P	52,7	30,6	57,5	92,9	96,2	94,0	103,6	99,9	88,5	92,0
May	P	54,7	27,9	60,6	96,9	98,8	104,4	108,2	104,8	84,7	83,9
Jun	P	59,4	46,9	61,5	92,7	91,4	98,3	91,9	93,8	77,3	86,3
Jul	P	60,5	48,8	62,1	98,5	99,6	112,9	85,1	103,8	102,3	109,5
Ago	P	41,6	36,4	41,4	67,6	93,6	98,1	76,2	37,5	86,0	66,9
Sep	P	60,0	56,6	59,2	92,7	99,1	90,7	97,1	96,0	102,5	93,5
Oct	P	61,9	57,0	61,4	99,3	105,2	97,1	128,4	105,1	95,5	89,4
Nov	P	57,2	59,8	54,2	92,4	97,7	98,4	95,5	95,6	86,9	78,7
Dic	P	42,7	45,2	40,0	80,8	97,9	87,9	64,1	78,2	61,1	74,9
14 Ene	P	52,6	57,4	49,1	88,5	103,5	87,5	94,9	85,7	85,3	111,4
Feb	P	49,4	41,7	50,1	90,4	97,1	76,8	103,1	88,3	91,1	117,6
Mar	P	53,2	40,5	55,0	96,6	99,4	89,6	112,1	100,1	91,1	112,2
Abr	P	50,8	38,2	52,7	90,9	94,5	97,4	90,2	98,4	85,3	87,2
May	P	56,2	40,2	59,1	97,2	99,2	112,7	114,0	106,5	78,8	87,0
Jun	P	55,8	40,4	58,8	95,4	96,3	104,2	113,8	101,3	75,2	93,4
Jul	P	55,7	37,3	59,6	100,5	105,3	118,0	91,0	111,1	94,4	116,5

23. PRODUCCIÓN Y DEMANDA  
A) Índice de producción industrial

23.3 Por ramas de actividad (CNAE 2009)  
Industrias manufactureras (continuación 1)

Instituto Nacional de Estadística

Año base 2010

		Industrias manufactureras										
		Madera y corcho, excepto muebles; cestería y espartería	Papel	Artes gráficas y reproducción de soportes grabados	Coquerías y refinado de petróleo	Química	Fabricación de productos farmacéuticos	Fabricación de productos de caucho y plásticos	Fabricación de otros productos minerales no metálicos	Metalurgia	Fabricación de productos metálicos, excepto maquinaria y equipo	
		1	2	3	4	5	6	7	8	9	10	
08	MP	143,4	104,8	113,6	110,7	97,3	91,3	111,3	148,6	118,7	139,2	
09	MP	107,6	95,2	99,3	99,2	95,4	91,4	92,5	105,4	89,7	106,8	
10	MP	100,0	100,0	100,0	100,0	100,0	100,0	100,0	100,0	100,0	100,0	
11	MP	94,4	99,9	91,8	99,2	101,1	100,5	98,8	90,8	101,1	98,1	
12	MP	78,7	99,6	82,3	105,2	94,1	100,2	90,0	75,5	93,6	82,9	
13	MP	76,0	98,3	73,9	104,9	92,9	103,2	91,3	69,9	92,1	81,7	
13 E-J	MP	78,6	101,1	73,9	106,7	96,1	107,6	95,7	72,0	96,3	85,7	
14 E-J	MP	83,4	100,7	71,6	107,0	99,7	105,5	99,9	73,7	100,6	85,8	
13	Abr	P	84,9	102,3	83,5	110,3	98,8	108,9	96,6	72,2	101,2	84,2
	May	P	82,9	107,5	79,4	110,5	100,8	112,2	100,7	77,6	102,6	92,8
	Jun	P	79,6	97,3	69,1	105,0	95,2	105,8	96,7	75,2	95,9	89,9
	Jul	P	84,9	103,8	66,8	114,4	102,9	119,9	102,2	78,6	93,0	93,2
	Ago	P	44,9	83,6	64,1	106,9	84,2	65,3	64,7	53,4	66,1	54,0
	Sep	P	71,1	96,4	71,4	103,5	96,0	100,7	96,5	73,1	94,0	85,2
	Oct	P	87,9	105,8	84,0	102,5	97,4	115,2	99,1	78,4	99,2	91,0
	Nov	P	84,8	99,2	79,1	90,4	89,4	116,4	91,4	71,3	93,9	82,2
	Dic	P	73,1	87,0	70,7	108,5	75,2	87,3	73,4	58,9	78,0	68,0
14	Ene	P	74,5	102,5	67,6	101,9	95,0	102,9	94,3	64,8	98,2	77,8
	Feb	P	75,0	96,2	68,5	100,0	94,5	101,1	96,4	67,8	97,5	84,1
	Mar	P	80,0	101,0	78,9	109,6	100,8	108,9	102,1	75,3	107,1	88,9
	Abr	P	84,9	100,0	76,7	108,3	97,2	97,2	97,0	71,5	98,5	83,3
	May	P	88,5	102,7	74,9	110,2	102,5	110,7	102,4	78,7	105,3	90,3
	Jun	P	88,5	97,4	69,8	108,9	99,6	103,7	100,2	78,0	101,8	85,7
	Jul	P	92,7	104,7	64,5	110,2	108,6	113,7	106,9	79,9	95,5	90,3

23. PRODUCCIÓN Y DEMANDA  
A) Índice de producción industrial

23.4 Por ramas de actividad (CNAE 2009)  
Industrias manufactureras (continuación 2) y resto

Instituto Nacional de Estadística

Año base 2010

		Industrias manufactureras								Suministro de energía eléctrica, gas, vapor y aire acondicionado	
		Fabricación de productos informáticos, electrónicos y ópticos	Fabricación de material y equipo eléctrico	Fabricación de maquinaria y equipo n.c.o.p.	Fabricación de vehículos de motor, remolques y semirremolques	Fabricación de otro material de transporte	Fabricación de muebles	Otras industrias manufactureras	Reparación e instalación de maquinaria y equipo		
		1	2	3	4	5	6	7	8	9	
08	MP	131,8	140,8	142,5	123,8	129,1	157,4	113,4	148,3	105,2	
09	MP	97,1	102,8	104,5	89,2	113,1	109,6	94,8	123,4	97,2	
10	MP	100,0	100,0	100,0	100,0	100,0	100,0	100,0	100,0	100,0	
11	MP	88,8	97,0	108,0	104,7	89,2	90,6	95,5	94,1	96,3	
12	MP	72,1	87,6	107,9	93,0	87,2	76,3	94,0	81,6	96,4	
13	MP	67,5	82,8	109,1	98,9	79,0	65,6	100,4	78,8	92,6	
13 E-J	MP	68,3	85,0	108,8	104,0	83,5	68,3	105,8	77,0	92,6	
14 E-J	MP	75,3	86,2	105,1	114,8	81,5	65,9	109,3	75,9	90,3	
13	Abr	P	66,0	81,4	107,6	101,7	86,9	70,1	110,8	80,3	88,2
	May	P	75,8	84,9	114,0	110,7	87,8	73,7	113,7	78,4	85,1
	Jun	P	71,4	88,4	122,8	105,4	88,2	68,6	107,7	76,1	83,4
	Jul	P	78,9	94,4	122,7	108,8	85,5	78,5	118,0	77,2	97,7
	Ago	P	36,3	55,8	67,0	46,5	40,2	41,9	52,2	67,0	91,0
	Sep	P	72,4	93,6	111,6	108,6	80,3	66,4	109,1	79,3	88,9
	Oct	P	74,7	96,7	122,3	117,2	96,1	75,1	109,5	89,9	90,1
	Nov	P	76,0	83,8	118,6	107,5	86,4	65,9	103,6	87,9	91,8
	Dic	P	72,7	69,2	128,0	78,8	60,5	59,4	90,1	82,8	101,2
14	Ene	P	64,2	79,1	91,9	100,3	72,2	55,8	94,0	72,9	99,4
	Feb	P	70,0	83,3	97,2	115,4	84,3	62,2	107,1	73,2	92,5
	Mar	P	79,5	90,6	109,4	118,2	92,6	65,6	112,8	80,2	92,0
	Abr	P	68,4	77,4	102,8	109,9	72,0	64,6	105,4	76,6	85,2
	May	P	75,0	86,4	106,8	120,5	83,8	66,3	110,0	75,6	85,1
	Jun	P	84,5	92,5	117,7	118,4	78,1	67,2	115,4	74,4	84,2
	Jul	P	85,3	94,3	110,3	120,8	87,8	79,5	120,3	78,2	93,4

**23. PRODUCCIÓN Y DEMANDA**  
**B) Indicadores de energía**

**23.5 Producción y consumo interior bruto de energía primaria**

Boletín Trimestral de Coyuntura Energética del Ministerio de Industria, Energía y Turismo

Miles de toneladas equivalentes de petróleo y porcentaje

		Producción interior bruta							Consumo interior bruto							
		Total	Petróleo	Carbón	Gas natural	Electricidad primaria			Energías renovables (a)	Total	Petróleo	Carbón	Gas natural	Electricidad primaria	Energías renovables (a)	Relación de autoabastecimiento
						Total	Hidráulica	Nuclear								
1	2	3	4	5	6	7	8	9	10	11	12	13	14	15		
<b>09</b>	P	30 278	107	3 810	12	16 021	2 271	13 750	10 327	129 773	63 473	9 562	31 219	15 324	10 194	23,3
<b>10</b>	P	34 326	125	3 296	45	19 793	3 638	16 155	11 067	129 829	61 160	7 163	31 123	19 077	11 306	26,5
<b>11</b>	P	31 883	102	2 648	46	17 673	2 631	15 042	11 414	129 257	58 372	12 709	28 930	17 149	12 097	24,7
<b>12</b>	P	33 368	145	2 462	52	17 786	1 767	16 020	12 923	130 135	53 978	14 986	28 184	18 750	14 237	25,7
<b>12 E-D</b>	P	33 368	145	2 462	52	17 786	1 767	16 020	12 923	130 135	53 978	14 986	28 184	18 750	14 237	25,7
<b>13 E-D</b>	P	33 748	385	1 688	50	17 948	3 163	14 785	13 678	120 958	52 934	10 531	26 077	17 369	14 046	28,0
<b>12 Nov</b>	P	2 618	33	238	5	1 282	172	1 110	1 061	10 755	4 371	1 254	2 583	1 374	1 171	24,3
<b>Dic</b>	P	2 815	35	147	5	1 416	227	1 190	1 213	10 871	4 265	1 017	2 764	1 484	1 341	25,9
<b>13 Ene</b>	P	2 969	35	149	5	1 501	251	1 250	1 279	10 701	4 237	882	2 796	1 470	1 316	27,7
<b>Feb</b>	P	2 938	29	139	5	1 507	304	1 203	1 258	9 972	3 946	792	2 495	1 452	1 288	29,5
<b>Mar</b>	P	3 032	32	46	5	1 791	376	1 415	1 158	10 160	4 382	456	2 383	1 754	1 185	29,8
<b>Abr</b>	P	2 868	32	70	5	1 658	446	1 212	1 103	9 548	4 397	369	2 017	1 623	1 142	30,0
<b>May</b>	P	2 697	34	104	3	1 411	325	1 086	1 145	9 452	4 264	594	2 019	1 400	1 175	28,5
<b>Jun</b>	P	2 787	31	147	3	1 451	273	1 177	1 156	9 246	4 127	730	1 784	1 420	1 185	30,1
<b>Jul</b>	P	2 973	34	176	4	1 629	236	1 393	1 130	10 909	4 927	1 431	1 845	1 538	1 168	27,3
<b>Ago</b>	P	2 838	32	147	4	1 558	186	1 372	1 098	10 094	4 539	1 212	1 691	1 514	1 139	28,1
<b>Sep</b>	P	2 680	31	189	4	1 452	158	1 294	1 004	9 883	4 355	1 175	1 934	1 381	1 038	27,1
<b>Oct</b>	P	2 591	33	182	4	1 350	162	1 188	1 022	10 011	4 645	1 034	2 000	1 292	1 041	25,9
<b>Nov</b>	P	2 829	31	214	4	1 352	243	1 109	1 227	10 103	4 567	650	2 363	1 275	1 248	28,0
<b>Dic</b>	P	2 546	32	125	4	1 288	203	1 085	1 097	10 879	4 549	1 206	2 749	1 252	1 123	23,4

a. Hasta diciembre de 2002 comprende "Energía eólica, residuos sólidos urbanos y otros combustibles sólidos". A partir de enero 2003 "Energía eólica, energía solar, biomasa y residuos (Energías renovables)". En el segundo trimestre de 2010 se ha producido un cambio metodológico en las series correspondientes a la producción y el consumo de las "Energías renovables" que consiste en la inclusión, por primera vez, del consumo para el uso final de estas energías. Este cambio afecta a estas series desde enero de 2005. Las series mensuales sólo están disponibles desde abril de 2008 por lo que, desde enero de 2005 hasta marzo de 2008, los datos mensuales se han estimado aplicando a los totales anuales disponibles, el porcentaje que representa cada mes sobre el total anual en las series que no incluyen el consumo final.

Nota : Para todas las series mensuales, los datos anuales no siempre se corresponden con la suma anual de los datos mensuales. Cuando esto ocurre, las diferencias entre el dato anual y la suma de datos mensuales se reparten uniformemente a lo largo del año.

**23. PRODUCCIÓN Y DEMANDA**  
**B) Indicadores de energía**

**23.6 Electricidad: producción y consumo**

Red Eléctrica de España (REE)

Millones de KWH

		Producción interior					Consumo			
		Total	Térmica convencional (a)	Hidráulica	Nuclear	Régimen especial	Exportación -Importación	Consumo interior bruto	Consumos generación y bombeo	Consumo interior neto
1=2+3+4+5	2	3	4	5	6	7=1-6	8	9=7-8		
<b>08</b>		305 175	155 867	21 428	58 973	68 907	11 040	294 135	13 059	281 076
<b>09</b>		288 057	129 607	23 862	52 761	81 827	8 086	279 971	11 793	268 177
<b>10</b>		296 059	103 626	38 653	61 990	91 790	8 333	287 726	12 030	275 696
<b>11</b>		287 252	109 138	27 571	57 731	92 811	6 090	281 161	11 344	269 818
<b>12</b>		292 111	107 714	19 455	61 470	103 472	11 200	280 911	13 761	267 149
<b>13</b>		280 835	77 972	33 953	56 815	112 095	6 751	274 084	13 066	261 018
<b>13 E-J</b>		163 869	38 586	23 745	33 588	67 950	3 400	160 469	8 093	152 376
<b>14 E-J</b>	P	160 160	38 160	25 649	33 054	63 297	2 429	157 732	7 347	150 384
<b>13 May</b>		21 675	4 790	3 322	4 172	9 391	132	21 543	925	20 618
<b>Jun</b>		21 599	5 107	2 794	4 517	9 181	359	21 240	902	20 338
<b>Jul</b>		25 122	9 082	2 388	5 383	8 269	1 060	24 061	1 017	23 045
<b>Ago</b>		23 505	8 349	1 926	5 276	7 953	518	22 988	941	22 047
<b>Sep</b>		22 679	8 283	1 684	4 975	7 737	822	21 857	920	20 937
<b>Oct</b>		22 766	8 051	1 760	4 557	8 398	679	22 087	966	21 121
<b>Nov</b>		23 420	5 839	2 554	4 257	10 770	893	22 527	876	21 651
<b>Dic</b>		24 596	8 863	2 285	4 160	9 287	440	24 156	1 269	22 887
<b>14 Ene</b>	P	24 592	4 966	3 956	4 742	10 928	28	24 564	1 386	23 177
<b>Feb</b>	P	22 979	3 108	5 427	4 924	9 519	491	22 488	1 059	21 430
<b>Mar</b>	P	23 255	3 601	4 887	5 512	9 255	226	23 029	1 003	22 026
<b>Abr</b>	P	21 460	3 589	4 576	5 280	8 015	652	20 808	986	19 822
<b>May</b>	P	21 889	5 915	2 518	4 539	8 917	256	21 632	992	20 640
<b>Jun</b>	P	22 043	8 243	2 192	3 587	8 022	286	21 758	959	20 799
<b>Jul</b>	P	23 943	8 738	2 093	4 471	8 641	490	23 453	962	22 490

a. A partir de 1 enero de 2011 incluye GICC (Elgogás) debido a que según el R.D.134/2010, esta central está obligada a participar, como unidad vendedora que utiliza carbón autóctono como combustible, en el proceso de resolución de restricciones por garantía de suministro.

**23. PRODUCCIÓN Y DEMANDA**  
**C) Indicadores de construcción, acero y cemento**

Ministerio de Fomento

**23.7 Edificación y vivienda**  
**Licencias de obra mayor**

Unidades, miles de metros cuadrados

	Edificios de nueva planta												Obras de rehabilitación	Obras de demolición Superficie (miles de m²)		Pro memoria Incremento del número de viviendas (unidades)	
	Edificios a construir (unidades)						Superficie (miles de m²)							Superficie total (miles de m²)	Demolida totalmente		Demolida parcialmente
	Total	Residenciales				No residenciales	De terrenos, solares o parcelas afectados por edificación residencial	De los edificios				No residenciales					
		Nº de viviendas	Total edificios	Destinados a viviendas	Residencia colectiva			Total	Residenciales		Residencia colectiva						
1=3+6	2	3=4+5	4	5	6	7	8=9+12	9=10+11	10	11		12	13	14	15	16	
<b>10</b>	44 781	91 645	35 110	34 317	793	9 671	30 426	26 706	18 488	17 752	736	8 218	2 761	2 180	1 440	94 633	
<b>11</b>	38 973	76 005	30 194	30 052	142	8 779	27 679	22 323	15 245	14 809	436	7 078	1 740	4 509	1 380	77 725	
<b>12</b>	28 956	57 543	21 038	20 923	115	7 918	18 412	17 953	11 585	11 353	232	6 368	1 522	1 990	1 873	57 490	
<b>13</b>	24 052	31 236	16 267	16 012	255	7 785	19 427	13 068	6 573	6 059	514	6 495	1 190	1 518	1 239	30 098	
<b>13 E-A</b>	8 171	12 707	5 609	5 537	72	2 562	7 715	4 116	2 245	2 167	78	1 871	453	410	445	12 615	
<b>14 E-A</b>	6 739	11 381	4 467	4 423	44	2 272	5 913	3 331	2 197	2 170	27	1 134	317	407	264	11 100	
<b>13 Ene</b>	1 805	2 469	1 220	1 219	1	585	2 337	806	440	435	5	366	166	97	73	2 528	
<b>Feb</b>	2 123	4 470	1 528	1 521	7	595	1 548	1 279	745	718	27	534	97	85	228	4 467	
<b>Mar</b>	2 244	3 354	1 575	1 520	55	669	1 956	1 066	625	601	24	441	100	114	73	3 329	
<b>Abr</b>	1 999	2 414	1 286	1 277	9	713	1 874	965	435	413	22	530	90	114	71	2 291	
<b>May</b>	2 157	1 978	1 326	1 304	22	831	1 945	932	510	476	34	422	76	157	135	1 495	
<b>Jun</b>	1 730	2 105	1 222	1 198	24	508	1 412	1 046	660	448	212	386	156	171	125	1 878	
<b>Jul</b>	2 563	2 777	1 692	1 666	26	871	1 260	1 169	653	584	69	516	133	109	129	2 827	
<b>Ago</b>	1 671	2 018	1 227	1 221	6	444	1 669	1 590	371	366	5	1 219	43	72	95	1 937	
<b>Sep</b>	2 126	2 518	1 373	1 360	13	753	1 183	899	545	491	54	354	70	102	70	2 412	
<b>Oct</b>	2 075	2 311	1 358	1 331	27	717	1 578	983	568	520	48	415	112	156	94	2 214	
<b>Nov</b>	1 826	2 349	1 227	1 218	9	599	1 402	807	484	476	8	323	87	210	82	2 261	
<b>Dic</b>	1 733	2 473	1 233	1 177	56	500	1 263	1 526	537	531	6	989	60	131	64	2 459	
<b>14 Ene</b>	1 724	2 864	1 200	1 193	7	524	977	749	534	522	12	215	87	89	57	2 813	
<b>Feb</b>	1 678	2 495	1 133	1 116	17	545	2 402	776	457	453	4	319	55	141	72	2 326	
<b>Mar</b>	1 859	3 725	1 136	1 128	8	723	1 545	1 092	745	741	4	347	99	99	69	3 614	
<b>Abr</b>	1 478	2 297	998	986	12	480	989	714	461	454	7	253	76	78	66	2 347	

**23. PRODUCCIÓN Y DEMANDA**  
**C) Indicadores de construcción, acero y cemento**

Ministerio de Fomento

**23.8 Obras en edificación**

Unidades, miles de metros cuadrados, millones de euros

	Visados de dirección de obra												Certificados fin obra						
	Número de edificios (unidades)						Superficies (miles de m²)						Presupuesto de ejecución de obras (millones de euros)	Número de edificios (unidades)		Valor liquidación de ejecución material de obra (millones de euros)			
	Obra nueva			Ampliación			Reforma			Obra nueva				Ampliación			Total	Número de viviendas que incluyen	
	Total	Del cual		Total	Del cual		Total	Del cual		Total	Del cual			Obra nueva ampliación y reforma	Pro memoria Reforma de locales, urbanización y otros				
Destinados a viviendas		Número de viviendas que incluyen	Destinados a viviendas		Destinados a viviendas	Destinados a viviendas		Destinados a viviendas											
1	2	3	4	5	6	7	8	9	10	11	12	13	14	15	16				
<b>11</b>	28 623	23 076	78 286	3 777	2 833	34 498	28 610	19 958	14 129	1 119	416	11 321	820	64 197	157 405	17 215			
<b>12</b>	20 758	16 207	44 162	3 263	2 423	27 674	22 934	12 525	8 498	1 032	349	7 376	566	52 225	114 991	14 340			
<b>13</b>	16 676	12 839	34 288	2 399	1 708	27 303	22 290	10 243	6 776	762	277	6 207	485	38 380	64 817	8 314			
<b>13 E-J</b>	10 598	8 162	22 316	1 492	1 092	16 696	13 594	6 524	4 416	480	184	3 939	323	23 649	41 864	5 167			
<b>14 E-J</b>	10 423	8 162	22 624	1 342	949	17 245	13 771	6 395	4 495	673	143	3 996	281	19 255	28 964	4 127			
<b>13 Abr</b>	1 531	1 150	2 618	227	179	2 491	2 039	828	535	43	26	510	35	3 500	5 502	709			
<b>May</b>	1 629	1 283	2 628	195	130	2 723	2 200	855	551	54	24	558	45	3 536	7 224	816			
<b>Jun</b>	1 406	1 057	2 900	244	186	2 531	2 009	896	565	176	40	590	44	3 009	5 726	712			
<b>Jul</b>	1 757	1 381	3 979	228	161	2 955	2 382	1 069	810	51	22	633	40	4 326	7 361	873			
<b>Ago</b>	858	666	1 585	142	97	1 625	1 330	473	318	55	16	316	22	1 803	2 733	329			
<b>Sep</b>	1 278	994	2 190	196	138	2 212	1 822	663	463	42	18	421	37	2 869	4 462	594			
<b>Oct</b>	1 541	1 172	2 824	186	120	2 735	2 275	1 045	554	60	18	584	33	3 555	5 604	802			
<b>Nov</b>	1 299	987	2 489	198	137	2 171	1 756	756	484	66	21	485	37	3 106	4 918	683			
<b>Dic</b>	1 102	858	2 884	185	124	1 864	1 513	782	542	59	19	462	34	3 398	5 236	739			
<b>14 Ene</b>	1 238	1 012	2 494	181	122	2 077	1 678	787	510	57	18	502	28	2 589	4 789	552			
<b>Feb</b>	1 344	1 024	2 660	186	140	2 146	1 791	745	520	85	21	498	38	2 748	4 385	522			
<b>Mar</b>	1 539	1 191	3 545	179	137	2 476	1 937	865	678	315	22	559	47	2 785	4 052	601			
<b>Abr</b>	1 329	1 085	2 981	171	135	2 484	1 906	929	598	49	21	534	34	2 400	3 631	591			
<b>May</b>	1 597	1 207	3 248	225	161	2 534	2 063	874	621	55	23	546	39	2 643	3 271	501			
<b>Jun</b>	1 441	1 086	3 064	205	135	2 545	2 025	811	615	53	19	557	44	2 789	4 367	595			
<b>Jul</b>	1 935	1 557	4 632	195	119	2 983	2 371	1 385	952	60	18	800	52	3 301	4 469	766			

23. PRODUCCIÓN Y DEMANDA  
C) Indicadores de construcción, acero y cemento

23.9 Licitación oficial por tipología de obra

Ministerio de Fomento

Millones de euros

	Administraciones públicas (S.13)								Entidades públicas estatales (S.11)		
	Total 1=2+9	Total 2=3+8	Edificación					Ingeniería civil 8	Total 9=10+11	Edificación 10	Ingeniería civil 11
			Total 3=4+7	Residencial			No residencial 7				
				Total 4=5+6	Viviendas familiares 5	Estableci- mientos colectivos 6					
<b>09</b>	35 320	27 063	9 597	2 420	1 064	1 356	7 177	17 466	8 258	568	7 690
<b>10</b>	21 591	18 632	7 619	1 501	665	836	6 119	11 013	2 959	449	2 510
<b>11</b>	10 854	7 791	3 120	690	326	365	2 429	4 671	3 063	299	2 765
<b>12</b>	5 908	4 107	1 585	218	123	96	1 366	2 522	1 801	167	1 634
<b>13</b>	6 931	4 975	1 590	309	191	118	1 281	3 385	1 956	112	1 844
<b>13 E-J</b>	3 410	2 612	821	167	98	69	654	1 791	798	44	754
<b>14 E-J</b>	5 738	3 889	1 107	261	166	96	845	2 782	1 848	135	1 713
<b>13 Abr</b>	384	329	149	16	10	6	134	179	55	9	47
<b>May</b>	426	372	134	47	25	23	87	238	54	5	49
<b>Jun</b>	458	390	81	25	8	17	56	309	67	8	60
<b>Jul</b>	792	682	135	15	4	11	119	547	110	7	103
<b>Ago</b>	781	588	127	17	2	15	110	461	193	19	174
<b>Sep</b>	415	400	152	13	10	3	138	248	15	5	10
<b>Oct</b>	560	417	130	7	4	3	123	286	144	17	126
<b>Nov</b>	658	418	123	30	14	16	93	294	240	16	224
<b>Dic</b>	1 107	540	237	75	62	13	162	303	567	11	555
<b>14 Ene</b>	970	906	116	25	21	5	90	790	63	3	61
<b>Feb</b>	785	390	71	11	3	8	61	319	395	19	376
<b>Mar</b>	906	456	179	58	35	23	121	277	450	6	444
<b>Abr</b>	596	510	176	17	14	3	159	334	86	20	65
<b>May</b>	981	527	191	22	1	21	168	336	454	20	434
<b>Jun</b>	480	431	133	25	10	14	108	298	49	12	37
<b>Jul</b>	1 020	669	241	104	81	23	138	427	351	55	296

23. PRODUCCIÓN Y DEMANDA  
C) Indicadores de construcción, acero y cemento

23.10 Índices de producción de la industria  
de la construcción

Ministerio de Fomento

Base 100 = 1 enero 2009

	Nueva contratación				Trabajos realizados por las empresas				Ingresos de explotación				Subcontratas cedidas a otras empresas			
	Total 1	Edifi- cación 2	Inge- nería civil 3	Otras acti- vida- des 4	Total 5	Edifi- cación 6	Inge- nería civil 7	Otras acti- vida- des 8	Total 9	Edifi- cación 10	Inge- nería civil 11	Otras acti- vida- des 12	Total 13	Edifi- cación 14	Inge- nería civil 15	Otras acti- vida- des 16
<b>11</b>	54,0	50,7	58,7	305,6	60,5	59,3	61,3	165,6	56,4	54,4	61,4	167,4	42,5	36,7	61,5	179,8
<b>12</b>	47,4	42,0	59,0	146,3	57,2	57,2	52,2	173,5	52,6	52,0	50,9	170,5	36,7	33,4	47,0	149,2
<b>13</b>	49,2	47,7	51,8	87,6	58,1	59,0	48,6	192,6	53,6	54,1	47,0	177,7	37,9	36,7	42,0	74,2
<b>12 Ago</b>	38,4	37,4	40,5	64,1	53,7	53,3	52,8	119,6	49,9	48,5	52,6	134,8	36,6	31,5	52,0	240,8
<b>Sep</b>	49,6	48,0	52,5	119,0	56,2	55,6	55,3	138,4	52,0	51,0	52,9	145,0	37,4	34,4	45,6	190,5
<b>Oct</b>	52,5	44,4	71,3	111,6	62,7	64,7	53,1	86,4	57,1	58,3	50,5	99,9	37,4	35,2	42,6	193,6
<b>Nov</b>	49,0	43,8	61,1	92,8	63,5	64,1	56,7	168,4	57,5	58,0	51,7	160,6	36,7	36,4	36,5	106,4
<b>Dic</b>	54,0	54,1	52,2	181,3	77,2	79,2	62,8	219,4	70,6	71,4	62,1	215,5	47,4	43,3	60,1	188,2
<b>13 Ene</b>	40,8	40,9	40,0	75,3	49,3	47,7	49,0	214,9	44,4	43,1	44,6	194,2	27,6	26,5	31,3	49,9
<b>Feb</b>	41,9	41,4	42,9	59,2	47,4	47,9	41,3	148,9	43,9	43,8	40,8	149,1	31,7	29,1	39,4	150,4
<b>Mar</b>	53,2	58,2	40,0	131,3	53,6	55,2	42,2	163,3	49,4	49,7	44,2	161,3	34,7	30,0	50,2	147,7
<b>Abr</b>	52,8	56,4	36,4	232,5	50,0	51,0	42,1	134,2	46,9	48,0	39,6	121,7	35,9	37,1	31,8	34,4
<b>May</b>	46,5	44,4	51,3	67,1	54,5	54,4	50,8	161,9	50,3	50,3	46,7	149,0	35,6	35,9	34,0	59,3
<b>Jun</b>	50,3	50,1	50,2	89,7	60,9	62,0	49,8	211,7	56,5	57,5	47,1	195,8	40,9	41,2	38,9	84,4
<b>Jul</b>	50,4	48,9	53,9	66,8	61,5	63,0	48,2	216,9	56,1	56,6	48,9	199,0	37,6	33,7	51,1	75,0
<b>Ago</b>	47,7	47,2	48,4	75,1	57,4	56,9	52,9	225,1	52,3	51,0	52,2	204,1	34,2	29,8	50,2	57,8
<b>Sep</b>	50,5	41,1	73,3	52,5	60,4	60,9	52,0	218,3	56,2	56,5	49,8	195,2	41,2	40,8	42,9	34,3
<b>Oct</b>	50,7	46,4	61,2	55,8	63,3	65,3	48,3	214,6	58,1	59,8	46,2	193,1	40,1	40,2	39,8	43,8
<b>Nov</b>	52,8	47,8	64,6	67,7	64,5	66,9	48,6	205,3	59,9	62,0	46,5	190,5	44,0	44,8	40,2	87,6
<b>Dic</b>	53,0	50,1	59,7	78,2	74,0	76,5	58,0	196,4	69,0	70,9	57,0	179,9	51,7	51,0	54,1	65,3
<b>14 Ene</b>	43,9	40,0	53,7	23,7	56,5	59,5	37,5	190,9	49,9	52,7	34,0	170,8	27,2	28,2	23,4	30,9
<b>Feb</b>	42,5	41,2	45,8	31,6	59,8	62,7	39,2	242,8	53,2	55,6	36,9	223,6	30,4	30,2	30,1	89,7
<b>Mar</b>	48,0	46,0	52,7	57,8	70,5	76,1	40,6	202,0	62,5	67,3	38,2	182,4	34,8	35,8	31,0	45,8
<b>Abr</b>	62,4	44,8	104,8	76,1	72,2	75,5	53,2	183,2	65,4	68,4	49,4	171,1	41,9	42,7	37,9	86,6
<b>May</b>	51,2	51,1	49,5	183,6	75,0	79,9	49,0	195,4	68,2	72,6	46,0	175,5	44,5	46,7	36,6	37,2
<b>Jun</b>	58,0	56,5	61,6	72,2	67,1	68,8	53,8	209,3	63,0	65,1	49,7	188,0	49,0	52,1	37,3	39,6
<b>Jul</b>	52,7	53,8	49,6	75,9	70,7	74,3	50,5	181,7	64,6	68,1	46,3	162,3	43,3	46,1	33,4	27,1

Nota: Esta estadística sustituye a la antigua Encuesta Coyuntural de la Industria de la Construcción (ECIC).

23. PRODUCCIÓN Y DEMANDA  
C) Indicadores de construcción, acero y cemento

23.11 Producción y consumo aparente de acero y cemento

Unión de Empresas Siderúrgicas (UNESID) y Asociación de Fabricantes de Cemento de España (OFICEMEN)

Miles de toneladas

	Acero				Cemento				
	Producción	Exportación	Importación	Disponibilidades	Producción	Incremento de stocks	Exportación	Importación	Consumo aparente
	1	2	3	4=1-2+3	5	6	7	8	9
08	18 640	9 276	11 770	21 134	42 083	-218	1 350	1 744	42 696
09	14 362	8 170	6 993	13 184	29 505	-162	1 482	729	28 913
10	16 343	9 696	8 689	15 336	26 166	-164	2 528	654	24 456
11	15 557	9 876	8 871	14 552	22 178	-119	2 323	466	20 441
12	13 639	9 658	7 753	11 735	15 939	62	2 661	380	13 597
13	P 14 252	9 440	7 553	12 365	...	...	3 081	307	10 849
13 E-A	9 412	6 051	5 113	8 474	9 251	225	1 948	191	7 269
14 E-A	P ...	...	...	...	...	...	2 854	214	7 121
13 Ene	1 081	689	613	1 005	941	-93	181	18	871
Feb	1 149	731	677	1 094	1 007	43	143	19	840
Mar	1 291	750	694	1 236	1 068	92	245	24	756
Abr	1 359	816	695	1 237	1 114	-10	234	20	910
May	1 347	946	635	1 035	1 266	18	271	31	1 008
Jun	1 207	784	700	1 122	1 333	65	314	33	987
Jul	907	718	531	720	1 250	-55	276	22	1 051
Ago	1 073	616	568	1 025	1 271	164	285	24	847
Sep	P 1 330	921	781	1 191	...	...	339	23	947
Oct	P 1 309	822	609	1 095	...	...	278	19	968
Nov	P 1 263	755	542	1 050	...	...	238	44	940
Dic	P 938	891	508	555	...	...	278	30	725
14 Ene	P 1 116	710	668	1 075	...	...	275	31	738
Feb	P 1 191	758	769	1 202	...	...	336	23	748
Mar	P 1 329	837	713	1 205	...	...	356	26	909
Abr	P 1 254	888	757	1 124	...	...	436	26	856
May	P 1 343	812	691	1 223	...	...	408	29	979
Jun	P 1 305	763	689	1 232	...	...	398	24	968
Jul	P 998	-	-	998	...	...	319	29	1 104
Ago	P ...	...	...	...	...	...	326	25	819

23. PRODUCCIÓN Y DEMANDA  
D) Indicadores de vehículos

23.12 Disponibilidades y utilizaciones de vehículos de carga, autobuses y autocares

Dirección General de Tráfico y Asociación Española de Fabricantes de Automóviles

Número de vehículos

	Vehículos industriales								Autobuses y autocares								
	Disponibilidades			Disponibilidades = Utilizaciones	Utilizaciones				Nivel estimado del parque (miles) (b)	Disponibilidades			Disponibilidades = Utilizaciones	Utilizaciones			Nivel estimado del parque (miles) (b)
	Producción (a)	Matriculaciones ordinarias de importación (b)	Otras matriculaciones de importación (b)		Exportaciones (a)	Matriculaciones ordinarias (b)	Matriculaciones especiales diplomáticas y turísticas (b)	Estimación de variación de existencias (BE)		Producción (a)	Matriculaciones ordinarias de importación (b)	Otras matriculaciones de importación (b)		Exportaciones (a)	Matriculaciones ordinarias (b)	Estimación de variación de existencias (BE)	
1	2	3	4=1+2+3=5+6+7+8	5	6	7	8=1+2+3-5-6-7	9	10	11	12	13=10+11+12+14+15+16	14	15	16=13+14+15	17	
09	356 838	112 649	240	469 727	327 524	144 729	132 -2 658	5 343	552	2 246	2	2 800	567	2 967	-734	63	
10	474 149	120 837	183	595 169	421 083	155 176	86 19 340	5 303	321	1 876	3	2 123	358	2 593	-828	62	
11	533 848	111 016	188	645 052	477 560	143 702	90 23 700	5 184	411	2 014	2	2 427	351	2 862	-787	62	
12	439 499	...	...	...	402 268	108 803	...	...	-	...	...	...	127	1 787	...	...	
13	443 638	70 652	...	...	386 243	106 895	...	...	-	830	...	...	-	1 731	...	...	
13 E-S	315 626	46 764	...	...	288 159	75 475	...	...	-	553	...	...	-	1 326	...	...	
14 E-S	...	72 003	141	...	...	99 012	78	...	...	804	13	...	...	1 504	...	...	
13 Dic	36 956	7 829	15	44 800	27 168	10 405	9 7 218	...	-	109	-	109	-	149	-40	...	
14 Ene	44 173	7 838	14	52 025	38 156	10 251	6 3 612	...	-	97	-	97	-	149	-52	...	
Feb	54 434	7 122	9	61 565	41 826	9 985	5 9 749	...	-	68	-	68	-	128	-60	...	
Mar	53 853	8 248	19	62 120	41 993	11 150	10 8 967	...	-	65	-	65	-	130	-65	...	
Abr	51 215	9 237	12	60 464	39 331	12 779	3 8 351	...	-	94	-	94	-	176	-82	...	
May	55 376	10 004	22	65 402	41 737	13 970	13 9 682	...	-	70	-	70	-	155	-80	...	
Jun	53 215	8 136	19	61 370	41 097	11 893	12 8 368	...	-	90	-	90	-	174	-84	...	
Jul	40 315	8 924	25	49 264	29 568	12 362	14 7 320	...	-	75	-	75	-	152	-76	...	
Ago	15 978	5 257	12	21 247	14 299	7 212	9 -273	...	-	40	-	40	-	106	-59	...	
Sep	...	7 237	9	...	...	9 410	6	...	...	205	-	...	...	334	...	...	

a. Asociación Española de Fabricantes de Automóviles.

b. Dirección General de Tráfico.

c. Incluye matriculaciones ordinarias de segunda mano de fabricación nacional y matriculaciones especiales, diplomáticas y turísticas de importación (los autobuses no tienen matriculaciones especiales).

23. PRODUCCIÓN Y DEMANDA  
D) Indicadores de vehículos

23.13 Disponibilidades y utilizaciones  
de turismos y motocicletas

Dirección General de Tráfico, Asociación Española de Fabricantes de Automóviles y Ministerio de Industria, Energía y Turismo.

Miles de vehículos

	Turismos												Motocicletas				
	Disponibilidades				Disponibilidades = utilizaciones = 1+2+4=6 +7+11+12 5=	Exportaciones (a)	Utilizaciones					Nivel estimado del parque (b)	Producción (d)	del cual		Nivel estimado del parque (b)	
	Producción (a)	Matriculaciones ordinarias de turismos importados (b)	Del cual Segunda mano	Otras matriculaciones de turismos importados (c)			Exportaciones (a)	Matriculaciones ordinarias (b)		Matriculaciones turísticas y diplomáticas (b)	Estimación de variación de existencias (BE) =1+2+4-6-7-11 12=			Producción (d)	Matriculaciones ordinarias (b)		Fabricación nacional
					Total	Subasta		Fines particulares	Fines productivos								
1	2	3	4	5	6	7	8	9	10	11	12	13	14	15	16	17	
<b>09</b>	1 812,7	719,0	32,2	1,6	2 533,2	1 557,3	971,2	0,3	882,6	88,6	1,0	3,7	21 983,5	60,7	139,9	16,8	2 606,7
<b>10</b>	1 913,5	754,4	30,7	1,7	2 669,6	1 658,3	1 000,0	0,2	...	...	0,9	10,3	22 147,5	70,7	141,0	16,8	2 707,5
<b>11</b>	1 819,5	635,1	25,7	1,0	2 455,5	1 642,6	816,6	0,4	...	...	0,7	-4,3	21 978,6	43,0	125,0	16,5	2 774,1
<b>12</b>	1 539,6	...	...	...	...	1 326,8	712,8	...	...	...	...	...	...	27,1	...	...	...
<b>13</b>	1 719,7	504,7	16,3	1,1	2 225,6	1 493,7	740,4	1,0	...	...	0,6	-9,1	...	5,0	84,1	8,6	...
<b>13 E-S</b>	1 304,9	357,0	11,7	0,8	1 662,7	1 128,1	559,0	0,2	...	...	0,3	-24,8	...	3,9	62,4	6,8	...
<b>14 E-S</b>	...	547,5	20,2	0,7	...	...	679,9	0,7	...	...	0,5	...	...	...	88,6	4,4	...
<b>13 Dic</b>	98,0	50,6	1,3	0,1	148,7	88,9	62,4	0,4	...	...	0,1	-2,6	...	0,2	5,3	0,3	...
<b>14 Ene</b>	130,8	51,6	2,0	0,1	182,5	108,2	62,8	0,1	...	...	0,1	11,5	...	0,2	6,7	0,4	...
<b>Feb</b>	168,6	56,4	1,9	0,1	225,1	145,2	70,7	0,1	...	...	0,0	9,1	...	0,2	6,2	0,5	...
<b>Mar</b>	166,6	65,0	1,9	0,1	231,7	143,4	81,8	0,2	...	...	0,0	6,4	...	0,2	8,7	0,5	...
<b>Abr</b>	163,4	66,0	2,1	0,1	229,4	136,9	82,1	0,1	...	...	0,0	10,4	...	0,2	10,1	0,5	...
<b>May</b>	177,4	78,6	2,3	0,1	256,1	150,9	98,4	0,1	...	...	0,0	6,7	...	0,2	12,6	0,6	...
<b>Jun</b>	173,7	70,9	2,1	0,1	244,7	150,0	92,1	0,0	...	...	0,1	2,5	...	0,2	11,7	0,5	...
<b>Jul</b>	184,7	68,1	2,7	0,1	252,9	161,2	84,2	0,0	...	...	0,1	7,4	...	0,2	13,7	0,6	...
<b>Ago</b>	38,5	40,9	2,5	0,1	79,4	42,4	48,1	0,0	...	...	0,1	-11,0	...	0,1	7,9	0,3	...
<b>Sep</b>	...	50,1	2,6	0,1	...	...	59,7	0,0	...	...	0,0	...	...	...	10,9	0,4	...

a. Asociación Española de Fabricantes de Automóviles.

b. Dirección General de Tráfico.

c. Incluye matriculaciones ordinarias de segunda mano de fabricación nacional y matriculaciones especiales, diplomáticas y turísticas de importación.

d. Ministerio de Industria, Energía y Turismo.

23. PRODUCCIÓN Y DEMANDA  
E) Indicadores de los servicios

23.14 Comercio y hostelería

Instituto Nacional de Estadística, Comisión de la Unión Europea (European Economy. Supplement B)

Saldos, índices y miles

	Encuesta del comercio minorista (saldos en %)(a)(b)					Índices de comercio al por menor (Base 2010=100, CNAE 2009)							Hostelería (d) (miles)					
	Índice de confianza (c)	Situación del negocio		Intención de pedidos	Nivel de existencias	Índice general de comercio minorista	Índice general sin estaciones de servicio					Viajeros recibidos			Pernoctaciones efectuadas			
		Actualmente	Expectativas				Total	Del cual Alimentación	Grandes superficies	Grandes cadenas	Pequeñas cadenas	Empresas unilocales	Total	Extranjeros	Residentes	Total	Extranjeros	Residentes
1	2	3	4	5	6	7	8	9	10	11	12	13	14	15	16	17	18	
<b>10</b>	-17,2	-49,3	-5,7	-19,3	-3,2	100,0	100,0	100,0	100,0	100,0	100,0	100,0	81 889	35 656	46 233	267 164	153 927	113 236
<b>11</b>	-19,8	-49,6	-8,6	-18,3	1,2	98,2	97,1	100,3	95,4	102,1	95,4	95,6	85 367	39 542	45 825	286 761	175 237	111 524
<b>12</b>	-21,4	-46,1	-12,4	-20,5	5,6	94,2	92,7	100,1	89,2	102,4	89,4	88,9	82 962	39 937	43 026	280 660	178 558	102 101
<b>13</b>	P -10,1	-31,8	1,4	-8,9	0,1	92,0	90,8	100,2	86,8	103,8	86,7	85,5	83 803	41 254	42 549	286 043	185 487	100 555
<b>13 E-S</b>	P -13,3	-36,4	-2,9	-13,0	0,5	90,3	88,9	98,4	83,5	101,7	85,0	84,4	66 564	33 323	33 241	232 374	151 244	81 130
<b>14 E-S</b>	P 6,4	-4,9	23,9	9,5	0,0	...	...	...	...	...	...	...	...	...	...	...	...	...
<b>13 Nov</b>	P -2,6	-17,2	12,0	-0,4	2,6	90,5	89,4	98,3	86,2	102,6	84,9	83,8	5 107	2 150	2 957	15 043	8 859	6 185
<b>Dic</b>	P 5,5	-11,4	21,8	13,0	-6,1	108,3	108,7	116,7	124,2	121,5	104,2	95,2	4 657	1 832	2 825	13 568	7 917	5 651
<b>14 Ene</b>	P 6,6	-8,4	25,2	7,7	-3,0	94,4	93,9	94,4	98,7	103,6	91,7	86,1	3 934	1 757	2 177	12 794	8 293	4 501
<b>Feb</b>	P 1,1	-10,0	16,5	4,4	3,3	80,1	78,9	88,5	73,5	88,0	75,4	76,0	4 631	1 914	2 717	13 824	8 393	5 431
<b>Mar</b>	P 7,5	-4,5	25,7	12,9	-1,2	87,0	85,6	98,2	76,0	98,7	80,8	82,2	5 714	2 556	3 159	17 613	10 623	6 991
<b>Abr</b>	P 6,9	-6,0	26,6	13,1	-0,2	88,9	87,7	98,4	78,1	100,4	84,5	84,1	7 256	3 440	3 816	22 172	13 223	8 950
<b>May</b>	P 7,2	-1,2	24,3	8,1	1,6	92,4	91,3	101,4	82,5	104,2	87,3	87,4	8 494	4 612	3 882	26 727	18 200	8 527
<b>Jun</b>	P 6,0	-3,5	19,5	9,1	-2,2	91,4	90,2	98,8	82,2	101,0	87,9	86,7	9 014	4 766	4 248	31 434	21 701	9 733
<b>Jul</b>	P 6,0	-5,6	23,5	9,8	0,1	99,9	98,8	106,2	95,9	111,8	97,7	91,4	9 880	5 095	4 785	37 587	24 725	12 862
<b>Ago</b>	P 9,0	-0,1	29,8	10,6	2,8	89,9	88,0	103,8	86,4	106,2	85,9	77,5	11 250	5 564	5 686	43 039	26 595	16 444
<b>Sep</b>	P 6,9	-4,6	24,4	9,9	-1,0	...	...	...	...	...	...	...	...	...	...	...	...	...

a. Información adicional disponible en: [http://ec.europa.eu/economy\\_finance/db\\_indicators/surveys/index\\_en.htm](http://ec.europa.eu/economy_finance/db_indicators/surveys/index_en.htm)

b. Corregidos de variaciones estacionales

c. 1 = (2 + 3 - 5)/3

d. Desde enero de 2003, para Galicia, información procedente del declarativo sobre totales de entradas de viajeros y pernoctaciones del mes. Se ha realizado una revisión exhaustiva del directorio. Desde enero de 2006 se han actualizado los directorios y ampliado el ámbito temporal de recogida de la información a todos los días del mes. En junio de 2009 y julio de 2010 se ha actualizado el directorio de establecimientos hoteleros de Canarias; en enero de 2011 el de la Comunidad Foral de Navarra y en marzo de 2011 y febrero de 2012 el de Extremadura.



23. PRODUCCIÓN Y DEMANDA  
E) Indicadores de los servicios

23.15 Transporte y turismo

Instituto Nacional de Estadística, Ministerio de Industria, Energía y Turismo, CORES e Instituto de Estudios Turísticos

	Transportes							Consumo		Viajeros entrados por fronteras (miles de personas)						
	Terrestre (miles)			Marítimo (miles)		Aéreo		Gasolina Tm. (miles)	Gasóleo Tm. (miles)	Total =11+16 10=	Turistas				Excursionistas 16	
	Ferrocarril		Autobús	Pasajeros	Toneladas métricas	Pasajeros (miles)	Toneladas métricas				Total =12 a 15 11=	Según vía de acceso				
	Viajeros (a)	Tm. (b)						Viajeros (c)	Carretera			Aeropuertos	Ferrocarril	Puertos		
1	2	3	4	5	6	7	8	9	10	11	12	13	14	15	16	
08	616 225	22 014	1 311 338	11 732	229 189	202 233	607 346	6 296	35 378	97 670	57 192	11 200	44 397	143	1 452	40 478
09	582 342	16 563	1 257 478	11 069	199 555	186 000	549 237	6 013	33 345	91 899	52 178	10 407	40 233	139	1 398	39 722
10	566 170	16 065	1 219 541	11 423	208 646	191 552	635 765	5 677	33 227	93 744	52 677	10 505	40 559	172	1 442	41 067
11	580 978	17 327	1 182 819	11 031	220 833	203 291	649 820	5 282	31 019	99 187	56 177	10 007	44 614	140	1 416	43 010
12	569 921	17 073	1 168 442	10 978	229 892	193 169	617 760	4 923	29 101	98 128	57 464	10 099	46 159	128	1 079	40 664
13	P 565 959	16 375	1 164 667	11 934	222 647	186 438	609 502	4 655	28 224	101 880	60 624	10 832	48 763	106	923	41 256
13 E-A	371 661	10 631	770 250	8 306	147 466	126 835	389 522	3 124	18 606	71 790	42 286	7 827	33 752	82	625	29 504
14 E-A	P ...	...	...	...	...	...	...	...	...	74 849	45 384	8 538	36 007	218	622	29 465
13 Oct	P 54 593	1 608	113 977	905	19 125	16 817	58 719	402	2 505	8 455	5 475	879	4 513	7	76	2 980
Nov	P 49 233	1 487	98 967	708	18 653	12 148	56 003	363	2 444	5 683	3 301	530	2 712	5	55	2 383
Dic	P 47 052	1 151	85 104	728	18 522	11 664	55 523	384	2 497	5 783	3 067	597	2 429	3	38	2 716
14 Ene	P 46 629	1 481	92 992	658	18 326	10 878	49 321	349	2 400	5 601	3 061	499	2 510	14	37	2 540
Feb	P 47 088	1 461	94 866	593	16 977	10 694	48 902	329	2 270	5 689	3 118	487	2 587	14	30	2 571
Mar	P 49 715	1 523	102 152	705	19 542	13 369	57 248	374	2 446	6 961	3 900	690	3 144	15	51	3 061
Abr	P 50 211	1 409	97 807	938	19 451	16 176	52 356	389	2 298	8 861	5 262	861	4 303	21	77	3 599
May	P 49 826	1 618	109 064	870	19 989	17 467	53 469	390	2 280	9 556	6 094	883	5 116	24	71	3 461
Jun	P 46 895	1 527	101 532	1 041	18 870	19 372	51 251	386	2 227	10 018	6 583	980	5 508	23	72	3 435
Jul	P 44 036	...	82 876	...	...	...	...	...	...	12 965	8 296	1 906	6 241	50	99	4 669
Ago	P ...	...	...	...	...	...	...	...	...	15 198	9 070	2 233	6 597	56	184	6 128

a. RENFE, FEVE y ferrocarriles autonómicos.

b. RENFE.

c. Incluye interurbano, y especial y discrecional.

Nota : Las fuentes de los datos de consumo de gasolina y gasóleo son, hasta diciembre de 1999, la Asociación de Operadores de Petróleo y, desde enero de 2000, el "Boletín Estadístico de Hidrocarburos" del Ministerio de Industria, Energía y Turismo y la Corporación de Reservas Estratégicas de Productos Petrolíferos (CORES).

23. PRODUCCIÓN Y DEMANDA  
F) Opiniones empresariales

23.16 Total industria e industria de bienes de inversión (CNAE 2009)

Encuesta de Coyuntura Industrial (ECI) del Ministerio de Industria, Energía y Turismo (a)

SalDOS

		Total industria								Bienes de inversión								
		Indicador del clima industrial y componentes (corregidos de variaciones estacionales)				Nivel de producción	Nivel de cartera de pedidos		Nivel de existencias de productos terminados	Tendencia (expectativas)			Nivel de producción	Nivel de cartera de pedidos		Nivel de existencias de productos terminados	Tendencia (expectativas)	
		Indicador clima industrial =(2-3+4)/3	Nivel de cartera de pedidos	Nivel de existencias de productos terminados	Tendencia de la producción (expectativas)		Total	Extranjera		Producción	Empleo	Precios		Total	Extranjera		Producción	Precios
1	2	3	4	5	6	7	8	9	10	11	12	13	14	15	16	17		
08	M	-18	-24	21	-8	-16	-24	-17	21	-8	-14	5	-6	-5	-4	10	-8	4
09	M	-29	-54	23	-11	-34	-55	-52	23	-12	-25	-13	-34	-51	-47	18	-11	-12
10	M	-16	-37	11	-1	-8	-37	-29	11	-1	-12	-3	-7	-31	-33	4	-8	-9
11	M	-15	-31	11	-3	-12	-31	-24	11	-3	-10	2	-13	-23	-25	3	-9	-8
12	M	-17	-37	9	-4	-20	-37	-26	9	-5	-16	-2	-28	-39	-29	0	-6	-8
13	M	-14	-31	9	-1	-10	-31	-21	9	-1	-10	-6	-18	-34	-26	2	-5	-10
13 Ene		-17	-38	7	-4	-23	-41	-29	7	-3	-19	-2	-32	-43	-31	-2	5	-6
Feb		-15	-34	8	-2	-18	-33	-20	8	4	-10	-4	-23	-35	-23	-5	-14	-15
Mar		-15	-33	11	-2	-18	-33	-24	11	4	-7	-5	-26	-37	-33	6	-3	-14
Abr		-16	-34	10	-3	-16	-33	-21	10	4	-6	-10	-28	-38	-28	2	-2	-19
May		-14	-33	8	-1	-12	-31	-20	9	4	-9	-6	-16	-32	-24	-1	-3	-10
Jun		-13	-31	8	-	-10	-30	-21	9	1	-5	-9	-21	-30	-20	2	-3	-9
Jul		-14	-30	12	0	-4	-31	-16	11	-4	-4	-5	-7	-25	-19	5	-5	0
Ago		-13	-27	13	1	4	-24	-21	11	-2	-9	-8	-4	-32	-32	2	5	-12
Sep		-12	-28	9	0	1	-28	-12	7	-2	-14	-10	-13	-24	-11	0	-	-20
Oct		-14	-29	12	-1	-12	-30	-22	12	-7	-11	-5	-10	-35	-30	10	-22	-3
Nov		-12	-28	12	4	-8	-29	-21	13	-4	-13	-9	-15	-40	-31	8	1	-7
Dic		-10	-25	5	1	-8	-28	-20	5	-4	-12	-4	-21	-32	-26	-3	-15	-5
14 Ene		-10	-20	8	-1	-8	-18	-13	8	-1	-6	-4	-10	-16	-13	-4	-12	-2
Feb		-9	-21	7	2	-12	-21	-13	8	9	-12	-7	-19	-31	-33	-2	-1	-8
Mar		-10	-21	9	1	1	-24	-17	10	7	-8	-5	-4	-14	-9	3	-9	-5
Abr		-10	-18	10	-2	-3	-16	-9	10	5	-5	-4	-6	-10	-9	7	-4	-2
May		-9	-17	9	0	0	-15	-11	10	5	-3	-6	-11	-9	-9	6	-2	-5
Jun		-7	-17	11	7	8	-18	-14	12	9	-2	-2	-3	-32	-32	6	4	-4
Jul		-6	-15	8	5	1	-15	-9	7	1	-1	-8	-2	-17	-12	1	17	-13
Ago		-7	-13	11	3	11	-10	-7	9	1	-9	-9	-16	-11	-10	3	-2	-8

a. La metodología de la ECI está disponible en <http://www.minetur.gob.es/es-ES/IndicadoresyEstadisticas/Industria/EncuestaCoyuntura/Documents/metodologiaeci.pdf>

23. PRODUCCIÓN Y DEMANDA  
F) Opiniones empresariales

23.17 Industrias de bienes de consumo, bienes intermedios y otros sectores (CNAE 2009)

Encuesta de Coyuntura Industrial (ECI) del Ministerio de Industria, Energía y Turismo (a)

Saldos

		Bienes de consumo						Bienes intermedios						Otros sectores (b)					
		Nivel de producción		Nivel de cartera de pedidos		Tendencia (expectativas)		Nivel de producción		Nivel de cartera de pedidos		Tendencia (expectativas)		Nivel de producción		Nivel de cartera de pedidos		Tendencia (expectativas)	
		1	2	3	4	5	6	7	8	9	10	11	12	13	14	15	16	17	18
08	M	-10	-21	-19	16	1	8	-26	-37	-25	31	-15	5	-3	-7	-4	1	-2	1
09	M	-22	-40	-37	12	-4	-6	-40	-65	-62	32	-15	-19	-55	-74	-68	30	-27	1
10	M	-7	-27	-18	6	3	-5	-6	-41	-31	14	1	0	-54	-87	-61	65	-4	8
11	M	-6	-22	-15	8	1	3	-11	-36	-25	14	-2	7	-60	-84	-64	40	-11	5
12	M	-10	-24	-15	7	1	1	-26	-46	-33	14	-8	2	6	-27	-6	13	-4	4
13	M	-5	-22	-14	7	1	-3	-9	-37	-24	15	0	-8	-21	-12	-1	6	0	4
13	Ene	-15	-33	-21	6	-11	-3	-26	-48	-37	14	-3	-1	0	-5	-	4	1	-1
	Feb	-16	-22	-17	10	10	-0	-17	-37	-24	14	10	-2	2	-47	-	4	-2	-1
	Mar	-20	-26	-15	11	9	4	-15	-37	-27	15	5	-7	-4	-3	-1	2	1	-1
	Abr	-13	-27	-18	9	7	-12	-13	-38	-22	16	5	-4	-1	-3	-	3	5	-1
	May	-9	-25	-17	9	2	-6	-12	-37	-22	14	9	-5	-6	-2	-	2	7	-0
	Jun	-7	-23	-18	5	7	-4	-8	-37	-25	16	1	-13	-5	-2	-	2	2	-
	Jul	-4	-19	-10	8	3	-0	-3	-39	-20	13	-7	-15	1	-48	-2	46	3	43
	Ago	12	-13	-12	7	-5	2	3	-30	-24	20	-5	-13	-1	-4	-	5	1	12
	Sep	10	-22	-14	5	-2	-5	2	-36	-11	13	-2	-11	0	-3	-	2	-0	14
	Oct	-8	-18	-12	2	0	-5	-8	-36	-27	19	-5	-7	-88	-4	-	3	1	-0
	Nov	3	-21	-8	9	-0	-6	-4	-31	-26	19	-9	-12	-74	-2	-	2	0	-12
	Dic	2	-14	-11	2	-5	-3	0	-37	-24	12	2	-5	-80	-14	-12	2	-13	-
14	Ene	-2	-9	-3	1	-2	1	-2	-27	-21	20	5	-8	-89	-3	-	2	1	-1
	Feb	-12	-17	-6	3	3	-5	-0	-19	-8	17	19	-7	-86	-14	-	1	-0	-1
	Mar	-3	-24	-14	6	8	-8	6	-30	-24	17	17	-5	-1	-3	-	2	-0	-
	Abr	0	-12	-13	6	10	-1	3	-23	-7	15	7	-6	-76	-5	-	4	-1	-1
	May	12	-7	-15	6	7	-3	6	-24	-11	14	7	-8	-82	-4	-	3	4	-2
	Jun	10	-6	-9	4	12	-3	12	-20	-10	21	10	-0	9	-14	-	3	6	-
	Jul	10	-9	-5	7	11	-3	-2	-18	-10	10	-13	-10	-11	-4	-	1	1	-
	Ago	26	0	-2	6	0	3	15	-15	-10	16	1	-17	0	-21	-	1	3	-13

a. La metodología de la ECI está disponible en <http://www.minetur.gob.es/es-ES/IndicadoresyEstadisticas/Industria/EncuestaCoyuntura/Documents/metodologiaeci.pdf>

b. Incluye las industrias extractivas y refino de petróleo, coquerías y combustibles nucleares.

23. PRODUCCIÓN Y DEMANDA  
F) Opiniones empresariales

23.18 Industria de la construcción (CNAE 2009)

Encuesta de Coyuntura del sector de la construcción (ECC) del Ministerio de Industria, Energía y Turismo (a)

Saldos

		Total				Construcciones		Vivienda		Obras públicas		Servicios varios	
		Nivel de producción	Nivel de cartera de pedidos	Tendencia (expectativas)		Nivel de producción	Nivel de cartera de pedidos	Nivel de producción	Nivel de cartera de pedidos	Nivel de producción	Nivel de cartera de pedidos	Nivel de producción	Nivel de cartera de pedidos
				Producción	Cartera de Pedidos								
1	2	3	4	5	6	7	8	9	10	11	12		
08	M	-2	-20	-16	-16	-2	-20	-33	-60	23	22	19	-19
09	M	-20	-32	-13	-19	-14	-25	-51	-79	7	17	-3	-28
10	M	-19	-31	-26	-33	-12	-26	-25	-59	-15	-4	-17	-32
11	M	-21	-47	-46	-45	-8	-16	-34	-77	-17	-25	-15	-41
12	M	-23	-50	-44	-60	-18	-55	-26	-70	-19	-35	-29	-36
13	M	-27	-57	-39	-51	-7	-17	-37	-68	-24	-59	-15	-41
13	Ene	-33	-46	-59	-60	-7	-10	-30	-38	-49	-62	-9	-38
	Feb	-23	-52	-49	-50	-9	-19	-17	-55	-32	-50	-22	-58
	Mar	-26	-44	-23	-39	-4	-13	-20	-54	-33	-54	-26	-9
	Abr	-31	-51	-25	-39	-4	-12	-38	-63	-22	-52	-43	-33
	May	-44	-63	-46	-56	-7	-13	-50	-69	-41	-67	-46	-56
	Jun	-17	-47	-31	-44	-2	-14	-17	-43	-22	-55	-11	-47
	Jul	-3	-63	-24	-51	-6	-12	-22	-77	2	-63	31	-44
	Ago	-33	-73	-38	-43	-14	-18	-62	-79	-19	-72	-6	-76
	Sep	-34	-51	-7	-51	-12	-46	-29	-72	-44	-50	-32	-14
	Oct	-52	-77	-50	-57	-13	-24	-81	-92	-32	-79	-44	-70
	Nov	-15	-66	-57	-62	-1	-12	-43	-89	0	-71	9	-36
	Dic	-9	-50	-63	-63	-5	-12	-37	-81	4	-41	18	-12
14	Ene	-24	-72	-56	-55	-3	-15	-28	-80	-27	-75	-16	-62
	Feb	-31	-57	-54	-56	-3	-7	-36	-83	-48	-58	8	-8
	Mar	-35	-61	-26	-44	-7	-24	-32	-84	-36	-57	-46	-31
	Abr	-23	-59	-21	-34	-4	-14	-46	-98	-9	-47	-8	-14
	May	-16	-60	-41	-33	-4	-18	-24	-74	-17	-61	-3	-36
	Jun	-15	-69	-35	-39	-4	-15	-27	-98	-1	-67	-23	-22
	Jul	-5	-46	-8	-36	-2	-17	-13	-68	-4	-39	12	-22
	Ago	-12	-49	-8	-34	-30	-38	-28	-67	-3	-47	9	-18

a. La metodología de la ECC está disponible en <http://www.minetur.gob.es/es-ES/IndicadoresyEstadisticas/Industria/EncuestaCoyuntura/documents/metodologiaECC.pdf>

23. PRODUCCIÓN Y DEMANDA  
F) Opiniones empresariales

23.19 Utilización de la capacidad productiva y factores que han limitado la producción.  
Total industria (excluida construcción) (CNAE 2009)

Encuesta de Coyuntura Industrial (ECI) del Ministerio de Industria, Energía y Turismo (a)

Porcentajes y saldos

	Capacidad productiva instalada (Saldos)	% de utilización de la capacidad productiva instalada		Factores limitativos de la producción (%)							Pro memoria			
		Nivel	Tendencia (expectativas)	Ninguno	Debilidad de la demanda interior	Insuficiencia de las exportaciones	Insuficiencia del equipo instalado	Falta de mano de obra	Insuficiencia materias primas	Dificultades de financiación y/o tesorería	Otros	Período de trabajo asegurado (días)	Stock de materias primas (Saldos)	
	1	2	3	4	5	6	7	8	9	10	11	12	13	
<b>09</b>	M	26	71,2	71,4	21	52	18	0	0	1	2	5	95	10
<b>10</b>	M	22	72,0	72,8	22	51	17	1	1	1	3	5	106	4
<b>11</b>	M	18	73,3	73,7	26	49	13	1	1	2	3	5	66	5
<b>12</b>	M	21	72,9	73,5	20	52	15	1	0	2	4	6	54	3
<b>13</b>	M	21	72,5	73,2	21	52	15	1	1	1	4	7	54	-1
<b>10 /</b>		25	69,5	70,7	21	50	19	0	0	1	2	7	103	8
<b>II</b>		21	71,8	73,9	22	51	17	0	1	1	3	6	110	4
<b>III</b>		15	73,9	74,6	25	49	17	1	0	2	2	4	117	2
<b>IV</b>		26	72,9	72,1	20	53	15	1	1	2	3	6	96	3
<b>11 /</b>		16	72,6	73,4	23	51	13	1	1	2	3	5	79	3
<b>II</b>		17	74,7	75,8	28	48	11	1	1	3	3	5	68	7
<b>III</b>		20	73,3	73,4	27	49	12	1	1	3	3	6	62	6
<b>IV</b>		21	72,7	72,0	26	48	16	1	0	2	4	4	57	6
<b>12 /</b>		23	72,6	73,4	21	50	18	1	1	2	3	4	53	-
<b>II</b>		22	73,0	74,1	24	52	14	1	0	1	3	5	55	5
<b>III</b>		21	71,6	72,3	18	55	14	1	0	3	4	6	59	4
<b>IV</b>		20	74,3	74,1	19	52	14	1	0	1	4	9	49	3
<b>13 /</b>		24	69,4	70,6	21	53	15	0	0	1	3	7	48	-1
<b>II</b>		21	73,1	74,4	20	51	15	1	1	1	4	7	52	0
<b>III</b>		20	73,9	73,7	22	51	14	0	2	1	4	6	71	-2
<b>IV</b>		20	73,6	74,2	23	50	15	1	0	1	3	6	45	-1
<b>14 /</b>		20	75,6	75,7	27	47	13	1	0	1	4	8	42	-0
<b>II</b>		19	75,4	77,2	28	46	15	2	1	1	3	6	47	1
<b>III</b>		16	75,8	76,2	29	43	14	2	1	1	4	6	46	2

a. La metodología de la ECI está disponible en <http://www.minetur.gob.es/es-ES/IndicadoresyEstadisticas/Industria/EncuestaCoyuntura/Documents/metodologiaeci.pdf>



## CAPÍTULO 24 EMPLEO Y SALARIOS

**24. EMPLEO Y SALARIOS**  
**A) Encuesta de población activa**

**24.1 Población de 16 y más años: resumen**

Instituto Nacional de Estadística

Miles de personas

		Población de 16 y más años										Pro memoria : Tasas			
		Activa							Inactiva			Activa	Paro	Empleo	
		Ocupados					Parados	Total	Hombres	Mujeres					
Total		Total	No asalariados	Asalariados											
				Total	Sector privado	Sector público									
1=2+9		2=3+8	3=4+5	4	5=6+7	6	7	8	9=10+11	10	11	12=2/1	13=8/2	14=3/1	
<b>08</b>	M	38 390	23 066	20 470	3 608	16 861	13 855	3 007	2 596	15 325	5 748	9 577	60,08	11,25	53,32
<b>09</b>	M	38 651	23 260	19 107	3 226	15 881	12 762	3 119	4 154	15 391	5 953	9 437	60,18	17,86	49,44
<b>10</b>	M	38 760	23 365	18 724	3 132	15 592	12 383	3 210	4 640	15 396	6 057	9 339	60,28	19,86	48,31
<b>11</b>	M	38 842	23 434	18 421	3 027	15 394	12 117	3 277	5 013	15 408	6 174	9 234	60,33	21,39	47,43
<b>12</b>	M	38 815	23 444	17 633	3 059	14 573	11 461	3 112	5 811	15 371	6 246	9 125	60,40	24,79	45,43
<b>13</b>	M	38 639	23 190	17 139	3 070	14 069	11 132	2 937	6 051	15 448	6 340	9 109	60,02	26,10	44,36
<b>13 I-II</b>	M	38 707	23 258	17 095	3 066	14 030	11 081	2 948	6 163	15 449	6 344	9 105	60,09	26,50	44,17
<b>14 I-II</b>	M	38 506	22 930	17 152	3 028	14 124	11 198	2 925	5 778	15 576	6 444	9 132	59,55	25,20	44,55
<b>12 II</b>		38 824	23 490	17 759	3 038	14 720	11 580	3 141	5 731	15 334	6 208	9 127	60,50	24,40	45,74
<b>III</b>		38 799	23 492	17 668	3 107	14 561	11 474	3 087	5 824	15 307	6 191	9 116	60,55	24,79	45,54
<b>IV</b>		38 783	23 360	17 339	3 051	14 289	11 268	3 021	6 021	15 423	6 309	9 114	60,23	25,77	44,71
<b>13 I</b>		38 733	23 308	17 030	3 043	13 987	11 035	2 952	6 278	15 425	6 327	9 098	60,18	26,94	43,97
<b>II</b>		38 681	23 208	17 161	3 088	14 072	11 127	2 945	6 047	15 473	6 361	9 112	60,00	26,06	44,36
<b>III</b>		38 597	23 173	17 230	3 106	14 124	11 181	2 943	5 943	15 424	6 290	9 134	60,04	25,65	44,64
<b>IV</b>		38 543	23 071	17 135	3 042	14 093	11 184	2 909	5 936	15 472	6 381	9 091	59,86	25,73	44,46
<b>14 I</b>		38 484	22 884	16 951	3 021	13 930	11 009	2 921	5 933	15 600	6 476	9 124	59,46	25,93	44,05
<b>II</b>		38 528	22 976	17 353	3 036	14 318	11 388	2 930	5 623	15 552	6 413	9 139	59,63	24,47	45,04

Nota general a los cuadros de la EPA: Como consecuencia del cambio en la base poblacional (Censo 2011), se han revisado todas las series que figuran en este cuadro, a partir del año 2002. Adicionalmente, desde el 1er. trimestre de 2005, se han incorporado las nuevas variables obligatorias a que se refiere el Reglamento (CE) 2257/2003 (sobre adaptación de lista de características de la EPA), se ha implantado un procedimiento centralizado para las entrevistas telefónicas y se ha modificado el cuestionario. Por tanto, en el 1er. trimestre de 2005, se produce una ruptura en las series de algunas variables. Para más información, véase [www.ine.es](http://www.ine.es).

**24. EMPLEO Y SALARIOS**  
**A) Encuesta de población activa**

**24.2 Población de 16 y más años por grupos de edad y sexo**

Instituto Nacional de Estadística

Miles de personas

		Ambos sexos					Hombres					Mujeres				
		Total	De 16 a 19 años	De 20 a 24 años	De 25 a 54 años	De 55 y más años	Total	De 16 a 19 años	De 20 a 24 años	De 25 a 54 años	De 55 y más años	Total	De 16 a 19 años	De 20 a 24 años	De 25 a 54 años	De 55 y más años
		1=2 a 5	2=7+12	3=8+13	4=9+14	5=10+15	6=7 a 10	7	8	9	10	11=12 a 15	12	13	14	15
<b>08</b>	M	38 390	1 865	2 772	21 507	12 247	18 873	960	1 413	10 966	5 534	19 517	905	1 358	10 541	6 713
<b>09</b>	M	38 651	1 849	2 688	21 667	12 448	18 986	951	1 367	11 035	5 634	19 665	897	1 321	10 632	6 814
<b>10</b>	M	38 760	1 818	2 595	21 689	12 658	19 016	937	1 315	11 026	5 738	19 744	882	1 279	10 663	6 920
<b>11</b>	M	38 842	1 788	2 519	21 653	12 882	19 032	921	1 276	10 986	5 850	19 810	867	1 244	10 667	7 033
<b>12</b>	M	38 815	1 755	2 457	21 496	13 108	18 986	903	1 243	10 877	5 962	19 829	852	1 213	10 618	7 146
<b>13</b>	M	38 639	1 722	2 390	21 179	13 348	18 861	886	1 210	10 685	6 080	19 778	836	1 180	10 494	7 268
<b>13 I-II</b>	M	38 707	1 729	2 410	21 279	13 290	18 906	890	1 220	10 745	6 051	19 801	839	1 190	10 534	7 238
<b>14 I-II</b>	M	38 506	1 708	2 342	20 919	13 537	18 772	878	1 187	10 534	6 173	19 734	830	1 155	10 385	7 364
<b>12 II</b>		38 824	1 760	2 464	21 530	13 070	18 995	905	1 247	10 899	5 944	19 828	855	1 216	10 631	7 126
<b>III</b>		38 799	1 749	2 447	21 465	13 138	18 974	901	1 239	10 858	5 977	19 825	849	1 209	10 607	7 161
<b>IV</b>		38 783	1 740	2 436	21 401	13 206	18 956	895	1 233	10 818	6 010	19 827	845	1 203	10 583	7 196
<b>13 I</b>		38 733	1 731	2 419	21 322	13 261	18 923	891	1 224	10 771	6 037	19 810	840	1 195	10 551	7 224
<b>II</b>		38 681	1 726	2 400	21 236	13 318	18 889	888	1 215	10 720	6 066	19 792	838	1 185	10 517	7 253
<b>III</b>		38 597	1 718	2 378	21 126	13 375	18 836	883	1 205	10 654	6 094	19 762	835	1 174	10 472	7 282
<b>IV</b>		38 543	1 712	2 364	21 031	13 437	18 797	880	1 197	10 596	6 123	19 747	832	1 167	10 435	7 314
<b>14 I</b>		38 484	1 708	2 346	20 933	13 497	18 758	878	1 189	10 539	6 153	19 726	831	1 157	10 394	7 344
<b>II</b>		38 528	1 709	2 337	20 904	13 578	18 786	879	1 185	10 529	6 194	19 742	830	1 153	10 375	7 384

Nota general a los cuadros de la EPA: Como consecuencia del cambio en la base poblacional (Censo 2011), se han revisado todas las series que figuran en este cuadro, a partir del año 2002. Adicionalmente, desde el 1er. trimestre de 2005, se han incorporado las nuevas variables obligatorias a que se refiere el Reglamento (CE) 2257/2003 (sobre adaptación de lista de características de la EPA), se ha implantado un procedimiento centralizado para las entrevistas telefónicas y se ha modificado el cuestionario. Por tanto, en el 1er. trimestre de 2005, se produce una ruptura en las series de algunas variables. Para más información, véase [www.ine.es](http://www.ine.es).

24. EMPLEO Y SALARIOS

A) Encuesta de población activa

24.3 Población activa y ocupada por grupos de edad y sexo

Instituto Nacional de Estadística

Miles de personas

		Población activa									Población ocupada								
		Hombres					Mujeres				Hombres					Mujeres			
		Total	De 16 a 24 años	De 25 a 54 años	De 55 y más años	Total	De 16 a 24 años	De 25 a 54 años	De 55 y más años	Total	Total	De 16 a 24 años	De 25 a 54 años	De 55 y más años	Total	De 16 a 24 años	De 25 a 54 años	De 55 y más años	
		1=2+6	2=3a5	3	4	5	6=7a9	7	8	9	10=11+15	11=12a14	12	13	14	15=16a18	16	17	18
08	A	23 066	13 125	1 343	10 138	1 644	9 941	1 089	7 933	919	20 470	11 805	1 026	9 236	1 543	8 665	811	7 015	839
09	A	23 260	13 033	1 228	10 171	1 634	10 228	1 016	8 208	1 005	19 107	10 733	748	8 529	1 456	8 374	649	6 847	878
10	A	23 365	12 959	1 116	10 192	1 652	10 405	953	8 397	1 055	18 724	10 424	635	8 365	1 423	8 301	575	6 809	917
11	A	23 434	12 858	1 025	10 162	1 672	10 576	911	8 504	1 161	18 421	10 152	531	8 195	1 427	8 269	510	6 760	998
12	A	23 444	12 740	955	10 071	1 713	10 704	854	8 609	1 241	17 633	9 608	438	7 754	1 416	8 025	414	6 581	1 029
13	A	23 190	12 521	917	9 878	1 727	10 669	798	8 581	1 289	17 139	9 316	401	7 526	1 388	7 823	362	6 417	1 044
13 I-II	A	23 258	12 562	919	9 928	1 715	10 696	796	8 625	1 275	17 095	9 286	389	7 517	1 380	7 810	358	6 424	1 028
14 I-II	A	22 930	12 328	850	9 733	1 745	10 602	736	8 529	1 337	17 152	9 303	383	7 521	1 399	7 849	341	6 430	1 077
12 II		23 490	12 788	958	10 111	1 719	10 702	867	8 588	1 247	17 759	9 663	438	7 797	1 428	8 095	419	6 643	1 033
III		23 492	12 782	1 006	10 055	1 722	10 710	881	8 565	1 264	17 668	9 646	475	7 746	1 425	8 022	430	6 545	1 047
IV		23 360	12 648	914	10 011	1 723	10 713	811	8 648	1 254	17 339	9 436	403	7 623	1 410	7 904	376	6 500	1 028
13 I		23 308	12 597	919	9 965	1 713	10 712	804	8 641	1 267	17 030	9 238	376	7 486	1 376	7 792	366	6 412	1 014
II		23 208	12 528	919	9 890	1 718	10 680	787	8 609	1 284	17 161	9 333	401	7 548	1 384	7 827	350	6 435	1 043
III		23 173	12 546	947	9 855	1 744	10 628	830	8 509	1 289	17 230	9 385	436	7 546	1 403	7 845	379	6 415	1 052
IV		23 071	12 416	882	9 802	1 732	10 655	771	8 566	1 318	17 135	9 307	392	7 525	1 390	7 828	354	6 407	1 068
14 I		22 884	12 282	849	9 710	1 723	10 602	740	8 535	1 327	16 951	9 166	373	7 419	1 374	7 785	334	6 377	1 074
II		22 976	12 373	851	9 755	1 767	10 603	731	8 524	1 348	17 353	9 441	394	7 624	1 424	7 912	348	6 484	1 080

Nota general a los cuadros de la EPA: Como consecuencia del cambio en la base poblacional (Censo 2011), se han revisado todas las series que figuran en este cuadro, a partir del año 2002. Adicionalmente, desde el 1er. trimestre de 2005, se han incorporado las nuevas variables obligatorias a que se refiere el Reglamento (CE) 2257/2003 (sobre adaptación de lista de características de la EPA), se ha implantado un procedimiento centralizado para las entrevistas telefónicas y se ha modificado el cuestionario. Por tanto, en el 1er. trimestre de 2005, se produce una ruptura en las series de algunas variables. Para más información, véase [www.ine.es](http://www.ine.es).

24. EMPLEO Y SALARIOS

A) Encuesta de población activa

24.4 Ocupados por ramas de actividad, según secciones de la CNAE 2009

Instituto Nacional de Estadística

Miles de personas

		Industria										Servicios							
		Manufactureras									Energía eléctrica, gas, vapor, aire acond., agua, saneamiento, residuos y descont.	Construcción	Servicios						
		Total	Extractivas	Alimentos, bebidas y tabaco			Textil, confec., cuero, calzado, madera y artes gráficas	Refino, química, metalurgia, min.no metálicos y prod.de caucho y plástico	Maquinaria, óptica, informática, electrónica, vehículos y diversas	D+E	Total		Comercio, reparación de vehículos de motor y motocicletas y hostelería	Transporte, almacenamiento, información y comunicaciones	Actividades financieras y de seguros	Act.inmobiliarias, profesionales, científicas, técnicas, administrativas y servicios auxiliares	AAPP y defensa, Seg.Social, educación y act. sanitarias y serv. sociales	Activ. artísticas, de los hogares, extraterrestres y otros servicios	
		A	B a E	B	C	10 a 12	13 a 18	19 a 24	25 a 33	F	G a U		G+I	H+J	K	L a N	O a Q	R a U	
		1	2	3	4	5	6	7	8	9	10	11	12	13	14	15	16	17	18
08	M	20 470	828	3 237	53	2 986	514	483	656	1 334	198	2 460	13 945	4 680	1 544	515	1 959	3 751	1 496
09	M	19 107	788	2 808	44	2 549	469	394	553	1 133	214	1 890	13 621	4 414	1 457	488	1 885	3 920	1 457
10	M	18 724	786	2 650	46	2 405	455	378	519	1 054	199	1 651	13 637	4 320	1 454	477	1 869	4 047	1 470
11	M	18 421	755	2 605	42	2 350	459	360	487	1 044	213	1 404	13 658	4 364	1 433	465	1 864	4 121	1 412
12	M	17 633	743	2 484	37	2 224	451	339	457	976	223	1 161	13 244	4 197	1 387	436	1 850	3 975	1 399
13	M	17 139	737	2 356	30	2 119	451	301	441	925	207	1 029	13 017	4 179	1 355	454	1 811	3 807	1 412
13 I-II	M	17 095	735	2 368	29	2 128	447	313	441	927	211	1 050	12 943	4 121	1 343	446	1 795	3 821	1 418
14 I-II	M	17 152	774	2 327	33	2 093	468	296	433	895	201	961	13 090	4 187	1 350	456	1 818	3 884	1 395
12 II		17 759	722	2 490	39	2 228	450	344	451	983	223	1 205	13 342	4 238	1 397	440	1 847	4 044	1 376
III		17 668	714	2 497	35	2 233	449	333	452	999	229	1 150	13 307	4 301	1 381	424	1 880	3 891	1 430
IV		17 339	774	2 439	36	2 186	451	327	461	947	217	1 090	13 036	4 103	1 362	428	1 849	3 883	1 411
13 I		17 030	717	2 379	30	2 136	454	318	442	922	213	1 065	12 870	4 059	1 341	445	1 810	3 813	1 403
II		17 161	753	2 358	28	2 121	440	308	440	933	209	1 034	13 016	4 182	1 345	448	1 779	3 829	1 433
III		17 230	699	2 345	29	2 112	453	285	449	925	204	1 028	13 158	4 299	1 361	460	1 844	3 768	1 425
IV		17 135	777	2 341	33	2 106	459	292	433	922	202	990	13 027	4 177	1 372	464	1 813	3 816	1 385
14 I		16 951	809	2 299	34	2 068	459	287	433	888	198	942	12 901	4 082	1 338	463	1 779	3 869	1 370
II		17 353	739	2 355	33	2 118	477	306	434	901	204	979	13 279	4 293	1 361	449	1 858	3 898	1 420

Nota general a los cuadros de la EPA: Como consecuencia del cambio en la base poblacional (Censo 2011), se han revisado todas las series que figuran en este cuadro, a partir del año 2002. Adicionalmente, desde el 1er. trimestre de 2005, se han incorporado las nuevas variables obligatorias a que se refiere el Reglamento (CE) 2257/2003 (sobre adaptación de lista de características de la EPA), se ha implantado un procedimiento centralizado para las entrevistas telefónicas y se ha modificado el cuestionario. Por tanto, en el 1er. trimestre de 2005, se produce una ruptura en las series de algunas variables. Para más información, véase [www.ine.es](http://www.ine.es).

24. EMPLEO Y SALARIOS

A) Encuesta de población activa

24.5 Ocupados por situación profesional

Instituto Nacional de Estadística

Miles de personas

		Total	No asalariados						Asalariados								
			Total	Empleador	Empresario sin asalariados	Miembro de una cooperativa	Ayuda familiar	Otros	Total	Sector privado	Sector público						
											Total	Administraciones públicas				Empresas públicas	
												Total	Central	Seguridad social	CCAA		Local y otras
1=2+8	2=3 a 7	3	4	5	6	7	8=9+10	9	10=11+16	11=12 a 15	12	13	14	15	16		
08	M	20 470	3 608	1 165	2 156	66	210	12	16 861	13 855	3 007	2 860	529	45	1 627	659	147
09	M	19 107	3 226	1 070	1 938	33	173	11	15 881	12 762	3 119	2 969	535	39	1 706	689	150
10	M	18 724	3 132	1 030	1 908	32	153	9	15 592	12 383	3 210	3 061	552	39	1 790	681	148
11	M	18 421	3 027	950	1 899	33	138	8	15 394	12 117	3 277	3 120	567	40	1 831	682	157
12	M	17 633	3 059	915	1 985	28	123	8	14 573	11 461	3 112	2 956	547	41	1 746	622	157
13	M	17 139	3 070	872	2 051	23	115	9	14 069	11 132	2 937	2 772	521	33	1 611	607	165
13 I-II	M	17 095	3 066	860	2 057	21	119	10	14 030	11 081	2 948	2 781	527	34	1 624	597	167
14 I-II	M	17 152	3 028	855	2 041	23	100	8	14 124	11 198	2 925	2 771	528	29	1 598	617	154
12 II		17 759	3 038	927	1 948	30	126	7	14 720	11 580	3 141	2 993	540	42	1 777	634	148
III		17 668	3 107	936	2 008	24	130	9	14 561	11 474	3 087	2 927	549	43	1 730	606	161
IV		17 339	3 051	886	2 021	24	110	10	14 289	11 268	3 021	2 858	538	40	1 678	602	164
13 I		17 030	3 043	853	2 046	21	113	10	13 987	11 035	2 952	2 783	527	36	1 634	586	168
II		17 161	3 088	867	2 067	21	125	10	14 072	11 127	2 945	2 779	527	31	1 614	608	166
III		17 230	3 106	889	2 070	26	111	10	14 124	11 181	2 943	2 780	521	31	1 609	619	163
IV		17 135	3 042	879	2 020	25	110	7	14 093	11 184	2 909	2 745	511	31	1 586	617	165
14 I		16 951	3 021	854	2 037	26	97	7	13 930	11 009	2 921	2 763	523	28	1 596	616	158
II		17 353	3 036	857	2 046	21	103	9	14 318	11 388	2 930	2 780	532	30	1 600	618	150

Nota general a los cuadros de la EPA: Como consecuencia del cambio en la base poblacional (Censo 2011), se han revisado todas las series que figuran en este cuadro, a partir del año 2002. Adicionalmente, desde el 1er. trimestre de 2005, se han incorporado las nuevas variables obligatorias a que se refiere el Reglamento (CE) 2257/2003 (sobre adaptación de lista de características de la EPA), se ha implantado un procedimiento centralizado para las entrevistas telefónicas y se ha modificado el cuestionario. Por tanto, en el 1er. trimestre de 2005, se produce una ruptura en las series de algunas variables. Para más información, véase www.ine.es.

24. EMPLEO Y SALARIOS

A) Encuesta de población activa

24.6 Asalariados por ramas de actividad, según secciones de la CNAE 2009

Instituto Nacional de Estadística

Miles de personas

		Total	Agricultura, ganadería, silvicultura y pesca	Industria							Construcción	Servicios														
				Total	Extractivas	Manufactureras						Energía eléctrica, gas, vapor, aire acond., agua, saneamiento, residuos y descont.	Total	Comercio, reparación de vehículos de motor y motocicletas y hostelería	Transporte, almacenamiento, información y comunicaciones	Actividades financieras y de seguros	Act.inmobiliarias, profesionales, técnicas, administrativas y servicios auxiliares	AAPP y defensa, Seg.Social, educación y act. sanitarias y serv. sociales	Activ. artísticas, de los hogares, extraterritoriales y otros servicios							
						Total	Alimentos, bebidas y tabaco	Textil, confec., cuero, calzado, madera y artes y gráficas	Refino, química, metalurgia, min.no metálicos y prod.de caucho y plástico	Maquinaria, óptica, informática, electrónica, vehículos y diversas										G+a U	G+I	H+J	K	L a N	O a Q	R a U
1	2	3	4	5	6	7	8	9	10	11	12	13	14	15	16	17	18									
08	M	16 861	422	2 868	48	2 628	450	400	625	1 153	192	1 930	11 638	3 460	1 281	462	1 526	3 614	1 295							
09	M	15 881	422	2 494	41	2 246	416	324	524	981	206	1 445	11 521	3 298	1 237	452	1 481	3 797	1 256							
10	M	15 592	439	2 373	44	2 138	411	312	493	922	191	1 232	11 549	3 230	1 216	438	1 469	3 917	1 278							
11	M	15 394	427	2 334	40	2 090	412	306	459	914	204	1 047	11 586	3 271	1 200	425	1 469	3 994	1 227							
12	M	14 573	416	2 204	31	1 960	401	285	431	844	212	813	11 141	3 103	1 163	401	1 450	3 844	1 181							
13	M	14 069	408	2 102	27	1 876	393	253	416	814	199	699	10 859	3 064	1 141	419	1 388	3 668	1 179							
13 I-II	M	14 030	406	2 116	25	1 888	392	263	416	818	202	711	10 797	3 014	1 124	410	1 379	3 686	1 185							
14 I-II	M	14 124	465	2 079	32	1 855	411	249	410	786	191	660	10 921	3 079	1 127	425	1 380	3 733	1 177							
12 II		14 720	400	2 204	33	1 958	399	287	425	846	213	856	11 261	3 147	1 173	406	1 460	3 914	1 160							
III		14 561	380	2 212	27	1 966	398	278	427	863	219	802	11 167	3 171	1 156	390	1 476	3 773	1 201							
IV		14 289	451	2 172	30	1 935	398	276	433	827	207	751	10 915	3 019	1 146	394	1 431	3 750	1 176							
13 I		13 987	395	2 124	25	1 895	400	265	418	812	204	725	10 743	2 971	1 119	408	1 394	3 682	1 171							
II		14 072	417	2 107	25	1 882	383	262	414	823	200	698	10 851	3 057	1 128	413	1 365	3 690	1 198							
III		14 124	370	2 091	27	1 868	393	242	422	811	196	699	10 964	3 155	1 156	425	1 410	3 629	1 190							
IV		14 093	453	2 087	30	1 861	398	243	410	810	196	674	10 880	3 076	1 162	432	1 384	3 671	1 155							
14 I		13 930	498	2 052	32	1 832	402	241	409	781	188	643	10 737	2 992	1 115	432	1 336	3 714	1 148							
II		14 318	431	2 105	32	1 879	420	256	411	791	194	676	11 105	3 166	1 139	419	1 424	3 752	1 206							

Nota general a los cuadros de la EPA: Como consecuencia del cambio en la base poblacional (Censo 2011), se han revisado todas las series que figuran en este cuadro, a partir del año 2002. Adicionalmente, desde el 1er. trimestre de 2005, se han incorporado las nuevas variables obligatorias a que se refiere el Reglamento (CE) 2257/2003 (sobre adaptación de lista de características de la EPA), se ha implantado un procedimiento centralizado para las entrevistas telefónicas y se ha modificado el cuestionario. Por tanto, en el 1er. trimestre de 2005, se produce una ruptura en las series de algunas variables. Para más información, véase www.ine.es.



**24. EMPLEO Y SALARIOS**  
**A) Encuesta de población activa**

**24.7 Asalariados según duración de la jornada, tipo de contrato y sexo**

Instituto Nacional de Estadística

Miles de personas

		Total	Hombres	Mujeres	Duración de la jornada		Con contrato indefinido					Con contrato temporal				
					A tiempo completo	A tiempo parcial	Total	Hombres	Mujeres	A tiempo completo	A tiempo parcial	Total	Hombres	Mujeres	A tiempo completo	A tiempo parcial
					4=9+14	5=10+15	6=7+8	7	8	9	10	11=12+13	12	13	14	15
<b>08</b>	M	16 861	9 340	7 521	14 823	2 038	11 955	6 781	5 174	10 866	1 088	4 906	2 559	2 347	3 957	950
<b>09</b>	M	15 881	8 566	7 315	13 806	2 075	11 878	6 549	5 329	10 688	1 190	4 003	2 017	1 986	3 118	886
<b>10</b>	M	15 592	8 313	7 280	13 461	2 132	11 735	6 352	5 383	10 524	1 211	3 858	1 961	1 897	2 937	921
<b>11</b>	M	15 394	8 136	7 258	13 193	2 201	11 525	6 187	5 338	10 328	1 197	3 869	1 949	1 920	2 866	1 004
<b>12</b>	M	14 573	7 574	6 999	12 338	2 235	11 162	5 907	5 255	9 919	1 243	3 411	1 668	1 744	2 419	993
<b>13</b>	M	14 069	7 274	6 795	11 677	2 392	10 814	5 659	5 155	9 464	1 350	3 256	1 615	1 640	2 213	1 042
<b>13 I-II</b>	M	14 030	7 233	6 796	11 621	2 409	10 884	5 688	5 196	9 520	1 364	3 145	1 545	1 600	2 100	1 045
<b>14 I-II</b>	M	14 124	7 299	6 825	11 648	2 475	10 798	5 628	5 170	9 381	1 417	3 326	1 671	1 655	2 268	1 058
<b>12 II</b>		14 720	7 634	7 086	12 428	2 292	11 272	5 952	5 319	10 009	1 263	3 449	1 682	1 767	2 419	1 030
<b>III</b>		14 561	7 578	6 983	12 390	2 171	11 087	5 887	5 200	9 893	1 193	3 474	1 691	1 783	2 497	977
<b>IV</b>		14 289	7 403	6 886	11 999	2 290	11 029	5 794	5 235	9 719	1 310	3 260	1 609	1 651	2 281	979
<b>13 I</b>		13 987	7 198	6 789	11 613	2 374	10 918	5 710	5 207	9 553	1 364	3 069	1 488	1 582	2 059	1 010
<b>II</b>		14 072	7 269	6 803	11 629	2 444	10 851	5 666	5 185	9 487	1 364	3 221	1 603	1 618	2 141	1 080
<b>III</b>		14 124	7 328	6 796	11 812	2 312	10 727	5 624	5 103	9 439	1 288	3 397	1 704	1 693	2 373	1 024
<b>IV</b>		14 093	7 301	6 793	11 655	2 438	10 759	5 635	5 124	9 376	1 383	3 334	1 666	1 668	2 279	1 055
<b>14 I</b>		13 930	7 160	6 769	11 509	2 420	10 708	5 565	5 142	9 295	1 412	3 222	1 595	1 627	2 214	1 008
<b>II</b>		14 318	7 437	6 881	11 788	2 530	10 888	5 690	5 198	9 466	1 422	3 430	1 747	1 683	2 322	1 108

Nota general a los cuadros de la EPA: Como consecuencia del cambio en la base poblacional (Censo 2011), se han revisado todas las series que figuran en este cuadro, a partir del año 2002. Adicionalmente, desde el 1er. trimestre de 2005, se han incorporado las nuevas variables obligatorias a que se refiere el Reglamento (CE) 2257/2003 (sobre adaptación de lista de características de la EPA), se ha implantado un procedimiento centralizado para las entrevistas telefónicas y se ha modificado el cuestionario. Por tanto, en el 1er. trimestre de 2005, se produce una ruptura en las series de algunas variables. Para más información, véase [www.ine.es](http://www.ine.es).

**24. EMPLEO Y SALARIOS**  
**A) Encuesta de población activa**

**24.8 Parados por ramas de actividad (CNAE 2009) y sexo**

Instituto Nacional de Estadística

Miles de personas

		Buscan primer empleo		Han trabajado antes												
		Del cual		Del cual		Agricultura		Industria		Construcción		Servicios		Han dejado su empleo hace más de un año		
		Total	Mujeres	Total	Mujeres	Total	Mujeres	Total	Mujeres	Total	Mujeres	Total	Mujeres	Total	Mujeres	
		1=2+4	2	3	4=6+8+10+	5=7+9+11+	6	7	8	9	10	11	12	13	14	15
<b>08</b>	M	2 596	234	141	2 362	1 135	132	61	213	72	422	15	959	587	635	402
<b>09</b>	M	4 154	304	175	3 850	1 679	193	75	367	109	663	23	1 439	830	1 188	642
<b>10</b>	M	4 640	356	200	4 284	1 905	216	85	266	76	502	19	1 447	833	1 854	893
<b>11</b>	M	5 013	421	233	4 592	2 074	231	90	242	66	441	19	1 519	857	2 160	1 042
<b>12</b>	M	5 811	496	280	5 315	2 400	278	87	315	84	429	21	1 721	978	2 572	1 230
<b>13</b>	M	6 051	542	301	5 509	2 545	274	88	281	87	337	15	1 685	946	2 933	1 409
<b>13 I-II</b>	M	6 163	502	279	5 660	2 608	282	84	309	93	365	16	1 778	1 006	2 926	1 409
<b>14 I-II</b>	M	5 778	532	287	5 246	2 467	252	79	235	77	281	10	1 556	866	2 922	1 435
<b>12 II</b>		5 731	493	279	5 238	2 328	279	82	329	83	442	18	1 686	958	2 502	1 188
<b>III</b>		5 824	552	309	5 272	2 379	297	92	321	84	406	21	1 661	950	2 589	1 233
<b>IV</b>		6 021	487	275	5 534	2 534	267	83	307	89	389	21	1 764	996	2 807	1 345
<b>13 I</b>		6 278	491	270	5 788	2 650	295	84	331	98	379	16	1 857	1 044	2 927	1 408
<b>II</b>		6 047	514	287	5 533	2 566	269	84	288	88	352	16	1 698	968	2 926	1 410
<b>III</b>		5 943	592	328	5 352	2 455	285	96	255	81	320	14	1 580	888	2 912	1 376
<b>IV</b>		5 936	572	318	5 364	2 509	247	89	249	79	299	14	1 604	883	2 966	1 442
<b>14 I</b>		5 933	525	279	5 408	2 538	242	74	254	84	306	12	1 631	901	2 976	1 468
<b>II</b>		5 623	540	295	5 083	2 396	261	84	216	69	256	9	1 482	832	2 869	1 402

Nota general a los cuadros de la EPA: Como consecuencia del cambio en la base poblacional (Censo 2011), se han revisado todas las series que figuran en este cuadro, a partir del año 2002. Adicionalmente, desde el 1er trimestre de 2005, se han incorporado a las nuevas variables obligatorias a que se refiere el Reglamento (CE) 2257/2003 (sobre adaptación de lista de características de la EPA), se ha implantado un procedimiento centralizado para las entrevistas telefónicas y se ha modificado el cuestionario. Por tanto, en el 1er. trimestre de 2005, se produce una ruptura en las series de algunas variables. Para más información, véase [www.ine.es](http://www.ine.es).

**24. EMPLEO Y SALARIOS**  
**A) Encuesta de población activa**

**24.9 Parados por estudios terminados y sexo, situación familiar y duración del paro**

Instituto Nacional de Estadística

Miles de personas

		Por estudios terminados (a)								Por situación familiar			Tiempo de búsqueda				
		Analfabetos y sin estudios		Primarios		Medios y formación profesional		Superiores		Persona de referencia	Cónyuge de persona de referencia	Otros miembros	Hasta cinco meses	De seis a once meses	De 1 año en adelante y no consta	Ya han encontrado trabajo	
		Total	Mujeres	Total	Mujeres	Total	Mujeres	Total	Mujeres								
										13 a 16=10 a 12=1=2+4+6+8=2	3	4	5	6	7	8	9
<b>08</b>	M	2 596	157	66	459	178	1 513	759	467	274	896	640	1 060	1 390	383	557	267
<b>09</b>	M	4 154	228	88	705	254	2 491	1 115	729	396	1 547	1 008	1 599	1 824	900	1 186	244
<b>10</b>	M	4 640	239	91	783	292	2 746	1 239	872	483	1 747	1 155	1 738	1 517	887	1 975	262
<b>11</b>	M	5 013	243	101	759	285	3 004	1 362	1 007	558	1 922	1 252	1 839	1 505	827	2 415	266
<b>12</b>	M	5 811	235	97	842	332	3 505	1 562	1 229	689	2 272	1 461	2 078	1 579	928	3 043	261
<b>13</b>	M	6 051	225	99	822	328	3 660	1 662	1 344	757	2 389	1 528	2 134	1 385	870	3 534	262
<b>13 I-II</b>	M	6 163	224	98	854	345	3 729	1 685	1 356	759	2 433	1 562	2 167	1 424	961	3 530	249
<b>14 I-II</b>	M	5 778	208	89	689	273	3 600	1 665	1 281	727	2 318	1 456	2 004	1 204	746	3 576	253
<b>12 II</b>		5 731	238	96	843	327	3 462	1 520	1 189	664	2 254	1 419	2 058	1 528	950	2 989	265
<b>III</b>		5 824	229	92	856	343	3 498	1 548	1 242	705	2 245	1 461	2 118	1 523	940	3 050	312
<b>IV</b>		6 021	214	94	861	342	3 608	1 630	1 338	743	2 357	1 529	2 135	1 607	877	3 302	235
<b>13 I</b>		6 278	232	97	885	360	3 772	1 685	1 390	778	2 475	1 594	2 209	1 549	966	3 533	230
<b>II</b>		6 047	215	98	824	330	3 687	1 685	1 321	740	2 392	1 531	2 125	1 298	955	3 527	268
<b>III</b>		5 943	241	101	797	313	3 576	1 621	1 330	748	2 325	1 501	2 118	1 325	838	3 472	309
<b>IV</b>		5 936	211	101	784	308	3 606	1 657	1 335	761	2 363	1 487	2 086	1 369	719	3 605	243
<b>14 I</b>		5 933	213	92	705	267	3 681	1 699	1 335	759	2 389	1 493	2 052	1 294	745	3 658	237
<b>II</b>		5 623	203	85	673	279	3 520	1 631	1 227	696	2 247	1 420	1 956	1 114	747	3 494	269

a. La nueva Clasificación Nacional de Educación, CNED-2014, está vigente desde el primer trimestre de 2014 en adelante, lo que implica un aruputra en las series.  
Nota general a los cuadros de la EPA: Como consecuencia del cambio en la base poblacional (Censo 2011), se han revisado todas las series que figuran en este cuadro, a partir del año 2002. Adicionalmente, desde el 1er. trimestre de 2005, se han incorporado las nuevas variables obligatorias a que se refiere el Reglamento (CE) 2257/2003 (sobre adaptación de lista de características de la EPA), se ha implantado un procedimiento centralizado para las entrevistas telefónicas y se ha modificado el cuestionario. Por tanto, en el 1er. trimestre de 2005, se produce una ruptura en las series de algunas variables. Para más información, véase [www.ine.es](http://www.ine.es).

**24. EMPLEO Y SALARIOS**  
**A) Encuesta de población activa**

**24.10 Parados por tipo de jornada en el empleo buscado y sexo**

Instituto Nacional de Estadística

Miles de personas

		Hombres									Mujeres							
		Total	A tiempo completo		A tiempo parcial		La que encuentre	No sabe	No clasificable (a)	Total	A tiempo completo		A tiempo parcial		La que encuentre	No sabe	No clasificable (a)	
			Únicamente	Aceptaría a tiempo parcial	Únicamente	Aceptaría a tiempo completo					Únicamente	Aceptaría a tiempo parcial	Únicamente	Aceptaría a tiempo completo				
		1	2	3	4	5	6	7	8	9	10	11	12	13	14	15	16	17
<b>08</b>	M	2 596	1 320	630	126	49	6	464	9	37	1 276	394	120	237	33	457	14	21
<b>09</b>	M	4 154	2 300	824	276	55	9	1 078	12	46	1 854	428	218	274	38	864	10	21
<b>10</b>	M	4 640	2 536	749	344	68	10	1 299	13	52	2 104	430	281	258	45	1 052	12	26
<b>11</b>	M	5 013	2 706	662	405	71	12	1 481	14	60	2 307	394	307	271	57	1 229	13	36
<b>12</b>	M	5 811	3 131	611	448	79	13	1 901	14	66	2 680	356	352	286	63	1 574	11	38
<b>13</b>	M	6 051	3 206	514	460	79	12	2 061	12	68	2 846	326	348	288	58	1 772	13	40
<b>13 I-II</b>	M	6 163	3 276	542	475	69	11	2 101	13	66	2 886	335	367	290	60	1 786	11	37
<b>14 I-II</b>	M	5 778	3 024	516	422	82	15	1 910	12	68	2 754	300	329	274	67	1 724	12	49
<b>12 II</b>		5 731	3 125	633	440	65	10	1 901	11	65	2 607	379	341	280	56	1 509	7	34
<b>III</b>		5 824	3 137	613	437	84	10	1 917	15	61	2 688	361	337	292	58	1 585	17	39
<b>IV</b>		6 021	3 212	555	472	81	13	1 993	19	78	2 809	317	371	291	70	1 709	11	41
<b>13 I</b>		6 278	3 358	549	509	73	10	2 136	14	67	2 920	333	394	302	57	1 785	10	39
<b>II</b>		6 047	3 194	536	441	65	11	2 066	11	65	2 853	338	340	278	63	1 787	12	35
<b>III</b>		5 943	3 161	504	440	76	18	2 045	12	66	2 783	338	311	275	54	1 749	16	39
<b>IV</b>		5 936	3 109	467	451	102	8	1 997	12	73	2 827	296	349	297	59	1 767	14	45
<b>14 I</b>		5 933	3 117	515	457	94	18	1 941	11	80	2 817	301	344	286	66	1 755	11	54
<b>II</b>		5 623	2 932	517	387	69	11	1 879	13	56	2 691	298	315	263	67	1 692	14	43

a. Solo se clasifican por tipo de jornada, los parados que buscan (o han encontrado) un empleo como asalariados y, por tanto, la categoría "No clasificable" corresponde a los parados excluidos de la condición anterior.

**24. EMPLEO Y SALARIOS**  
**A) Encuesta de población activa**

**24.11 Tasa de actividad por grupos de edad y sexo**

Instituto Nacional de Estadística Porcentajes

		Ambos sexos					Hombres					Mujeres								
		Menores de 25 años			De 25 a 54 años	De 55 y más años	Total		Menores de 25 años			De 25 a 54 años	De 55 y más años	Total		Menores de 25 años			De 25 a 54 años	De 55 y más años
		Total	De 16 a 19 años	De 20 a 24 años			Total	De 16 a 19 años	De 20 a 24 años	Total	De 16 a 19 años			De 20 a 24 años	Total	De 16 a 19 años	De 20 a 24 años			
1	2	3	4	5	6	7	8	9	10	11	12	13	14	15	16	17	18			
<b>08</b>	M	60,1	52,4	29,1	68,1	84,0	20,9	69,5	56,6	32,9	72,7	92,5	29,7	50,9	48,1	25,1	63,4	75,3	13,7	
<b>09</b>	M	60,2	49,5	24,7	66,5	84,8	21,2	68,6	53,0	28,9	69,8	92,2	29,0	52,0	45,8	20,3	63,1	77,2	14,7	
<b>10</b>	M	60,3	46,9	21,5	64,7	85,7	21,4	68,1	49,6	24,5	67,4	92,4	28,8	52,7	44,1	18,3	61,8	78,8	15,3	
<b>11</b>	M	60,3	45,0	19,3	63,2	86,2	22,0	67,6	46,6	21,4	64,9	92,5	28,6	53,4	43,2	17,1	61,4	79,7	16,5	
<b>12</b>	M	60,4	43,0	17,4	61,2	86,9	22,5	67,1	44,5	19,0	63,1	92,6	28,7	54,0	41,3	15,8	59,3	81,1	17,4	
<b>13</b>	M	60,0	41,7	16,6	59,8	87,2	22,6	66,4	43,7	18,6	62,1	92,4	28,4	53,9	39,6	14,5	57,3	81,8	17,7	
<b>13 I-II</b>	M	60,1	41,4	16,0	59,7	87,2	22,5	66,4	43,6	18,5	61,8	92,4	28,3	54,0	39,2	13,4	57,4	81,9	17,6	
<b>14 I-II</b>	M	59,5	39,1	14,2	57,4	87,3	22,8	65,7	41,2	16,0	59,8	92,4	28,3	53,7	37,1	12,3	54,9	82,1	18,2	
<b>12 II</b>		60,5	43,2	18,4	61,0	86,9	22,7	67,3	44,5	20,1	62,2	92,8	28,9	54,0	41,9	16,5	59,7	80,8	17,5	
<b>12 III</b>		60,6	45,0	19,3	63,3	86,7	22,7	67,4	47,0	21,0	65,9	92,6	28,8	54,0	42,8	17,4	60,7	80,7	17,7	
<b>12 IV</b>		60,2	41,3	15,1	60,0	87,2	22,5	66,7	42,9	16,5	62,1	92,5	28,7	54,0	39,6	13,6	57,8	81,7	17,4	
<b>13 I</b>		60,2	41,5	15,8	59,9	87,3	22,5	66,6	43,4	18,4	61,7	92,5	28,4	54,1	39,5	13,1	58,1	81,9	17,5	
<b>13 II</b>		60,0	41,4	16,3	59,4	87,1	22,5	66,3	43,7	18,7	62,0	92,3	28,3	54,0	38,9	13,7	56,7	81,9	17,7	
<b>13 III</b>		60,0	43,4	18,8	61,1	86,9	22,7	66,6	45,3	20,1	63,8	92,5	28,6	53,8	41,3	17,4	58,3	81,3	17,7	
<b>13 IV</b>		59,9	40,6	15,6	58,7	87,3	22,7	66,1	42,4	17,2	61,0	92,5	28,3	54,0	38,6	13,8	56,2	82,1	18,0	
<b>14 I</b>		59,5	39,2	14,1	57,4	87,2	22,6	65,5	41,1	15,8	59,7	92,1	28,0	53,8	37,2	12,4	55,1	82,1	18,1	
<b>14 II</b>		59,6	39,1	14,2	57,3	87,4	22,9	65,9	41,3	16,2	59,9	92,7	28,5	53,7	36,9	12,2	54,7	82,2	18,3	

Nota general a los cuadros de la EPA: Como consecuencia del cambio en la base poblacional (Censo 2011), se han revisado todas las series que figuran en este cuadro, a partir del año 2002. Adicionalmente, desde el 1er. trimestre de 2005, se han incorporado las nuevas variables obligatorias a que se refiere el Reglamento (CE) 2257/2003 (sobre adaptación de lista de características de la EPA), se ha implantado un procedimiento centralizado para las entrevistas telefónicas y se ha modificado el cuestionario. Por tanto, en el 1er. trimestre de 2005, se produce una ruptura en las series de algunas variables. Para más información, véase www.ine.es.

**24. EMPLEO Y SALARIOS**  
**A) Encuesta de población activa**

**24.12 Tasa de paro por grupos de edad y sexo**

Instituto Nacional de Estadística Porcentajes

		Ambos sexos					Hombres					Mujeres								
		Menores de 25 años			De 25 a 54 años	De 55 y más años	Total		Menores de 25 años			De 25 a 54 años	De 55 y más años	Total		Menores de 25 años			De 25 a 54 años	De 55 y más años
		Total	De 16 a 19 años	De 20 a 24 años			Total	De 16 a 19 años	De 20 a 24 años	Total	De 16 a 19 años			De 20 a 24 años	Total	De 16 a 19 años	De 20 a 24 años			
1	2	3	4	5	6	7	8	9	10	11	12	13	14	15	16	17	18			
<b>08</b>	M	11,2	24,5	39,5	20,2	10,1	7,1	10,1	23,6	36,0	19,8	8,9	6,1	12,8	25,5	44,4	20,5	11,6	8,7	
<b>09</b>	M	17,9	37,7	55,4	33,3	16,3	11,5	17,6	39,1	54,8	34,6	16,1	10,9	18,1	36,1	56,1	31,8	16,6	12,6	
<b>10</b>	M	19,9	41,5	61,3	36,9	18,4	13,5	19,6	43,1	60,2	38,7	17,9	13,8	20,2	39,6	62,9	34,9	18,9	13,1	
<b>11</b>	M	21,4	46,2	64,3	42,3	19,9	14,4	21,0	48,2	64,7	44,3	19,4	14,7	21,8	44,0	64,0	40,2	20,5	14,0	
<b>12</b>	M	24,8	52,9	72,6	48,9	23,3	17,2	24,6	54,2	72,1	50,2	23,0	17,3	25,0	51,5	73,3	47,4	23,6	17,1	
<b>13</b>	M	26,1	55,5	74,1	51,8	24,5	19,4	25,6	56,2	72,4	52,7	23,8	19,6	26,7	54,6	76,4	50,7	25,2	19,1	
<b>13 I-II</b>	M	26,5	56,5	74,3	53,0	24,9	19,5	26,1	57,7	72,0	54,6	24,3	19,6	27,0	55,0	77,6	51,3	25,5	19,4	
<b>14 I-II</b>	M	25,2	54,3	70,3	51,4	23,6	19,7	24,5	54,9	68,5	52,2	22,7	19,9	26,0	53,6	72,7	50,5	24,6	19,5	
<b>12 II</b>		24,4	53,0	73,2	48,7	22,8	17,0	24,4	54,3	73,0	49,9	22,9	16,9	24,4	51,7	73,5	47,5	22,7	17,1	
<b>12 III</b>		24,8	52,0	71,9	47,7	23,3	17,2	24,5	52,7	71,3	48,4	23,0	17,3	25,1	51,2	72,7	46,9	23,6	17,2	
<b>12 IV</b>		25,8	54,8	73,9	51,4	24,3	18,1	25,4	55,9	73,0	52,6	23,9	18,2	26,2	53,7	75,1	50,1	24,8	18,0	
<b>13 I</b>		26,9	56,9	75,6	53,4	25,3	19,8	26,7	59,1	75,3	55,6	24,9	19,6	27,3	54,5	76,2	51,0	25,8	20,0	
<b>13 II</b>		26,1	56,0	73,0	52,6	24,4	19,2	25,5	56,3	68,8	53,6	23,7	19,5	26,7	55,6	79,1	51,5	25,3	18,8	
<b>13 III</b>		25,7	54,1	72,2	50,1	24,0	19,1	25,2	54,0	70,7	50,1	23,4	19,5	26,2	54,4	73,9	50,2	24,6	18,4	
<b>13 IV</b>		25,7	54,9	75,5	50,9	24,2	19,4	25,0	55,6	74,9	51,6	23,2	19,7	26,5	54,1	76,4	50,2	25,2	19,0	
<b>14 I</b>		25,9	55,5	70,2	52,9	24,4	19,8	25,4	56,0	68,3	53,7	23,6	20,3	26,6	54,9	72,7	52,0	25,3	19,1	
<b>14 II</b>		24,5	53,1	70,4	50,0	22,8	19,6	23,7	53,8	68,7	50,8	21,9	19,4	25,4	52,4	72,8	49,1	23,9	19,9	

Nota general a los cuadros de la EPA: Como consecuencia del cambio en la base poblacional (Censo 2011), se han revisado todas las series que figuran en este cuadro, a partir del año 2002. Adicionalmente, desde el 1er. trimestre de 2005, se han incorporado las nuevas variables obligatorias a que se refiere el Reglamento (CE) 2257/2003 (sobre adaptación de lista de características de la EPA), se ha implantado un procedimiento centralizado para las entrevistas telefónicas y se ha modificado el cuestionario. Por tanto, en el 1er. trimestre de 2005, se produce una ruptura en las series de algunas variables. Para más información, véase www.ine.es.



**24. EMPLEO Y SALARIOS**  
**C) Estadísticas de empleo**

**24.15 Movimiento laboral registrado: demanda de empleo y paro por ramas de actividad (a)**

Servicio Público de Empleo Estatal (SEPE)

Miles de personas

		Demanda de empleo efectiva o pendiente (demandantes de empleo) (b)	Demandantes de empleo no ocupados (c)										Otros no ocupados (c)	Demandantes de empleo ocupados (c)	Demandantes de empleo con disponibilidad limitada (c)
			Total	Paro registrado (a)								Sin empleo anterior (d)			
				Total	Total	Agrícolas	Han trabajado antes (d)								
							Total	Agrícolas	No agrícolas						
									Total	Industria	Construcción				
1=2+12+13	2=3+11	3=4+5	4	5=6+7	6	7=8+9+10	8	9	10	11	12	13			
10	M	5 500	4 324	4 061	336	3 725	122	3 603	500	755	2 348	264	958	217	
11	M	5 745	4 562	4 257	378	3 879	141	3 738	494	748	2 497	305	950	234	
12	M	6 284	5 073	4 720	390	4 330	169	4 161	533	779	2 849	352	960	251	
13	M	6 348	5 156	4 845	377	4 468	202	4 267	530	704	3 033	311	939	253	
13 E-A	M	6 399	5 203	4 887	376	4 511	203	4 309	539	728	3 041	315	940	257	
14 E-A	M	6 028	4 934	4 622	382	4 240	219	4 022	484	603	2 934	312	865	228	
13 Ago		6 241	5 019	4 699	369	4 330	195	4 134	519	685	2 930	320	978	245	
Sep		6 228	5 037	4 724	381	4 344	181	4 163	512	669	2 982	313	955	236	
Oct		6 276	5 120	4 811	383	4 428	205	4 223	515	658	3 051	309	912	243	
Nov		6 316	5 111	4 809	384	4 425	209	4 216	510	646	3 059	302	953	253	
Dic		6 159	4 986	4 701	368	4 333	200	4 133	509	653	2 972	285	927	245	
14 Ene		6 202	5 098	4 814	373	4 441	208	4 233	513	649	3 071	284	864	240	
Feb		6 199	5 110	4 812	378	4 434	216	4 218	508	643	3 068	297	849	240	
Mar		6 186	5 106	4 796	387	4 408	231	4 178	502	629	3 046	310	846	234	
Abr		6 030	4 989	4 684	386	4 298	225	4 073	494	618	2 962	305	810	231	
May		5 893	4 871	4 572	387	4 185	216	3 970	479	594	2 896	299	799	223	
Jun		5 901	4 785	4 450	378	4 072	220	3 851	464	575	2 813	335	893	223	
Jul		5 920	4 758	4 420	385	4 035	221	3 814	454	560	2 800	338	942	220	
Ago		5 891	4 757	4 428	379	4 049	214	3 835	460	560	2 815	329	920	215	

- a. El 3 de mayo de 2005 entró en funcionamiento el nuevo modelo de gestión SISPE, lo que ha supuesto un cambio en la forma de obtener el paro registrado (fundamentalmente, los colectivos que deben ser excluidos de las demandas pendientes se calculan de otra manera debido a una mejora en los procesos de cruce de la información). La inclusión de los nuevos datos de paro registrado supone una ruptura en la serie desde enero de 1996.
- b. Las series históricas homogéneas publicadas por el SEPE comienzan en enero de 1996.
- c. Las series históricas homogéneas publicadas por el SEPE comienzan en febrero de 2001.
- d. Hasta diciembre de 2008, CNAE 1993; desde enero de 2009, CNAE 2009.

**24. EMPLEO Y SALARIOS**  
**C) Estadísticas de empleo**

**24.16 Movimiento laboral registrado: ofertas y demandas de empleo, y colocaciones (a)**

Servicio Público de Empleo Estatal (SEPE)

Miles de personas

	Ofertas (Puestos de trabajo ofrecidos) (b)				Demandas de empleo (c)		Colocaciones		
	Altas	Bajas			Altas	Bajas	Total	Sin oferta previa (d)	Con oferta previa (d)
		Total	Por colocación	Por otras causas					
1	2=3+4	3	4	5	6	7=8+9	8	9	
10	606	503	434	69	8 443	8 643	14 296	13 867	428
11	512	463	399	64	8 801	8 878	14 561	14 162	399
12	339	317	271	47	8 943	8 973	14 022	13 751	271
13	403	358	316	41	8 755	9 292	15 087	14 771	316
13 E-A	262	236	208	28	5 675	6 022	9 433	9 225	208
14 E-A	272	258	225	33	5 707	6 173	10 768	10 543	225
13 Ago	24	22	18	3	596	688	1 073	1 054	18
Sep	35	23	20	3	824	863	1 482	1 462	20
Oct	41	34	31	3	933	915	1 627	1 597	31
Nov	33	32	30	2	733	726	1 252	1 223	30
Dic	32	32	28	4	589	766	1 292	1 264	28
14 Ene	31	33	28	4	841	817	1 271	1 243	28
Feb	30	29	24	5	641	641	1 101	1 078	24
Mar	37	33	30	3	690	716	1 238	1 208	30
Abr	37	33	30	3	637	813	1 328	1 299	30
May	42	37	34	4	682	842	1 490	1 456	34
Jun	35	38	34	3	782	812	1 529	1 495	34
Jul	35	30	26	3	825	859	1 648	1 621	26
Ago	25	26	19	8	610	672	1 162	1 144	19

- a. El 3 de mayo de 2005 entró en funcionamiento el nuevo modelo de gestión SISPE, lo que ha supuesto cambios y rupturas en las series de este cuadro.
- b. Altas y bajas sufren una ruptura en 1994 (RDL 18/1993). Desde mayo 2005, son puestos de trabajo ofrecidos. No puede obtenerse la oferta pendiente. Puede darse de baja un número de puestos de trabajo superior al inicialmente ofrecido.
- c. Existe ruptura en mayo de 2005. Sólo se contabilizan los movimientos realmente registrados. No se produce alta y baja simultáneas por cada nuevo contrato.
- d. La entrada en funcionamiento del nuevo modelo de gestión SISPE ha supuesto un cambio en la clasificación de las colocaciones. La nueva clasificación no es homogénea con la anterior, lo que supone una ruptura en las series a partir de mayo de 2005. Anteriormente, se clasificaban en Nominadas y Genéricas (hasta 1993) y en Comunicadas y Gestionadas (desde 1994).

**24. EMPLEO Y SALARIOS**  
**C) Estadísticas de empleo**

**24.17 Contratos de trabajo**

Servicio Público de Empleo Estatal (SEPE)

Miles de personas

		Por modalidad de contratación													Por tipo de jornada	
		Indefinidos					De duración determinada							Completa	Parcial	
		Total	Ordina- rio	Fomento contra- tación indefinida	Conversión indefinidos	Total	Obra o servicio	Eventuales por circun- stancias de producción	Interi- nidad	Prác- ticas	Forma- ción	Minusváli- dos y ju- bilación especial 64 años (b)	Otros			
		1	2	3	4	5	6 (a)	7	8	9	10	11	12	13	14	15 (c)
<b>09</b>	M	1 168	109	50	16	43	1 059	456	455	125	4	5	7	7	839	329
<b>10</b>	M	1 201	102	48	13	41	1 099	469	479	131	4	5	5	6	848	354
<b>11</b>	M	1 203	93	45	9	38	1 110	467	491	132	4	5	5	6	832	371
<b>12</b>	M	1 187	119	86	1	33	1 067	459	471	117	3	5	6	5	771	415
<b>13</b>	M	1 233	95	61	-	33	1 138	494	507	112	4	9	4	8	795	437
<b>13 E-A</b>	M	1 161	91	59	-	32	1 069	448	489	109	3	8	3	8	750	411
<b>14 E-A</b>	M	1 328	106	73	-	33	1 222	514	563	117	5	11	4	8	861	466
<b>13 Jul</b>		1 507	96	59	-	37	1 411	566	657	155	6	13	3	11	936	572
<b>Ago</b>		1 043	62	39	-	24	981	385	449	127	3	6	2	9	673	370
<b>Sep</b>		1 392	107	73	-	34	1 285	594	534	126	7	8	5	11	872	521
<b>Oct</b>		1 582	119	80	-	39	1 463	708	595	129	6	11	5	9	991	592
<b>Nov</b>		1 241	94	61	-	33	1 147	524	488	111	4	10	4	6	808	433
<b>Dic</b>		1 291	84	49	-	35	1 207	519	552	109	3	11	4	9	877	414
<b>14 Ene</b>		1 259	98	64	-	35	1 161	507	508	119	4	12	5	6	871	389
<b>Feb</b>		1 091	98	65	-	33	993	428	445	97	4	9	4	6	727	364
<b>Mar</b>		1 217	113	79	-	35	1 103	483	495	101	4	10	5	7	809	408
<b>Abr</b>		1 297	123	90	-	33	1 174	492	552	103	4	11	5	7	834	462
<b>May</b>		1 459	116	83	-	33	1 343	582	622	109	4	12	5	9	940	518
<b>Jun</b>		1 519	110	77	-	33	1 409	578	674	121	6	14	4	10	961	558
<b>Jul</b>		1 645	114	77	-	37	1 531	617	716	162	7	15	5	9	1 016	629
<b>Ago</b>		1 135	73	49	-	24	1 062	422	490	127	3	8	3	8	733	403

a. Con anterioridad a enero de 2002 el total no coincide con la suma de los componentes que aquí aparecen, para obtener el total hay que sumar también los contratos a tiempo parcial que desaparecen en enero de 2002 como modalidad de contratación.

b. A partir de enero de 2002, además de los contratos de sustitución por jubilación a los 64 años se incluyen los de relevo y jubilación parcial.

c. Hasta diciembre de 1998 se corresponde con la modalidad de contratación de tiempo parcial. A partir de enero de 1999 se corresponde con jornada a tiempo parcial.

**24. EMPLEO Y SALARIOS**  
**C) Estadísticas de empleo**

**24.18 Beneficiarios de prestaciones por desempleo**

Instituto de Empleo, Servicio Público de Empleo Estatal (SEPE) y Ministerio de Empleo y Seguridad Social

Miles de personas y porcentajes

		Contributivas					Asistenciales					Rentas activas- de in- serción	Tasa de cobertura bruta del sistema de protección por desempleo		
		Total	Desempleo total			Desem- pleo parcial	Total	Subsi- dio de desem- pleo	Eventuales agrícolas subsidiados						
			Total	Del cual					Total	Según el nº de jornadas traba- jadas en el mes					
				Total	Acogi- dos al pago único						Total			Hasta siete	
														Más de siete	
1	2	3	4	5	6	7	8	9	10	11	12				
<b>08</b>	M	1 815	1 101	1 101	111	0	646	480	166	136	31	68	73,43		
<b>09</b>	M	2 681	1 625	1 622	102	2	961	802	159	133	26	96	75,44		
<b>10</b>	M	3 043	1 472	1 469	94	3	1 445	1 291	154	130	24	126	78,43		
<b>11</b>	M	2 846	1 328	1 320	87	8	1 331	1 184	147	124	23	186	70,70		
<b>12</b>	M	2 942	1 382	1 364	82	17	1 327	1 187	140	120	20	234	65,85		
<b>13</b>	M	2 865	1 311	1 289	85	22	1 314	1 181	133	115	19	240	62,26		
<b>13 E-J</b>	M	2 925	1 353	1 331	83	22	1 337	1 205	132	114	18	235	62,65		
<b>14 E-J</b>	MP	2 610	1 103	1 087	...	16	1 248	1 121	126	...	...	259	59,38		
<b>13 Jun</b>		2 802	1 269	1 248	85	21	1 296	1 164	132	113	19	236	61,98		
<b>Jul</b>		2 877	1 353	1 332	85	21	1 284	1 147	137	125	12	239	64,54		
<b>Ago</b>		2 880	1 365	1 343	85	22	1 274	1 136	138	126	11	241	64,46		
<b>Sep</b>		2 721	1 214	1 192	86	22	1 263	1 126	137	121	16	245	60,74		
<b>Oct</b>		2 761	1 222	1 200	88	21	1 291	1 155	136	116	20	249	60,51		
<b>Nov</b>		2 801	1 237	1 216	87	21	1 310	1 174	135	116	20	255	61,43		
<b>Dic</b>		2 743	1 222	1 202	86	20	1 271	1 140	131	103	28	250	61,44		
<b>14 Ene</b>		2 805	1 243	1 226	89	17	1 309	1 181	128	103	26	253	61,39		
<b>Feb</b>		2 750	1 187	1 170	90	17	1 305	1 182	124	104	20	258	60,33		
<b>Mar</b>		2 671	1 116	1 099	91	17	1 294	1 170	124	102	22	260	58,93		
<b>Abr</b>		2 561	1 056	1 040	91	16	1 246	1 122	124	105	20	259	57,92		
<b>May</b>		2 489	1 009	993	92	16	1 217	1 092	126	104	22	262	57,71		
<b>Jun</b>		2 470	1 019	1 003	...	16	1 189	1 062	127	...	...	262	58,81		
<b>Jul</b>	P	2 525	1 091	1 076	...	15	1 172	1 041	132	...	...	261	60,59		









24. EMPLEO Y SALARIOS  
F) Encuesta trimestral de coste laboral

24.25 Coste laboral. Resumen

Instituto Nacional de Estadística

Euros

		Por trabajador							Por hora efectiva				Pro memoria		
		Coste laboral							Coste laboral		Coste salarial		Indemnización por trabajador despedido	Salario mínimo interprofesional	
Total		Coste salarial		Otros costes no salariales				Total	Por hora extra	Total	Ordinario	Euros por día		Euros por mes	
		Total	Ordinario	Total	Percepciones no salariales	Cotizaciones obligatorias	Subven. y bonif. a la Seg. Social								
1		2	3	4	5	6	7	8	9	10	11	12	13	14	
08	M	2 432	1 800	1 561	632	98	552	19	18,01	15,50	13,33	11,58	7 669	20,00	600,00
09	M	2 517	1 858	1 611	659	113	565	20	19,02	15,61	14,04	12,18	9 751	20,80	624,00
10	M	2 527	1 875	1 615	652	104	567	20	19,14	15,87	14,20	12,24	9 767	21,11	633,30
11	M	2 557	1 895	1 631	662	110	573	21	19,56	15,69	14,50	12,48	10 955	21,38	641,40
12	M	2 540	1 884	1 639	657	102	572	17	19,55	15,83	14,49	12,62	9 580	21,38	641,40
13	M	2 544	1 884	1 634	660	96	575	11	19,64	16,39	14,54	12,62	11 391	21,51	645,30
13 I-II	M	2 532	1 869	1 633	663	99	574	10	18,84	16,68	13,91	12,16	10 807	21,51	645,30
14 I-II	M	2 528	1 868	1 633	660	87	582	9	19,01	17,10	14,05	12,28	11 067	21,51	645,30
11 III		2 457	1 801	1 641	656	101	575	20	20,20	15,44	14,81	13,49	9 811	21,38	641,40
11 IV		2 684	2 020	1 633	664	115	573	24	20,68	15,71	15,56	12,58	10 090	21,38	641,40
12 I		2 515	1 842	1 642	673	119	574	20	18,29	15,95	13,39	11,94	11 286	21,38	641,40
12 II		2 592	1 940	1 636	652	102	571	21	19,47	15,82	14,57	12,29	9 151	21,38	641,40
12 III		2 455	1 806	1 644	650	92	572	14	20,20	15,52	14,85	13,53	7 778	21,38	641,40
12 IV		2 599	1 947	1 633	652	97	569	14	20,22	16,04	15,14	12,70	10 105	21,38	641,40
13 I		2 480	1 809	1 633	671	106	574	10	18,68	16,79	13,63	12,30	10 966	21,51	645,30
13 II		2 583	1 929	1 632	655	91	574	11	19,00	16,56	14,19	12,01	10 648	21,51	645,30
13 III		2 461	1 801	1 641	659	93	576	9	20,30	16,16	14,86	13,54	11 939	21,51	645,30
13 IV		2 652	1 996	1 628	657	95	574	13	20,58	16,05	15,48	12,63	12 011	21,51	645,30
14 I		2 474	1 806	1 633	669	95	582	8	18,34	17,73	13,39	12,11	12 917	21,51	645,30
14 II		2 581	1 930	1 632	651	78	583	10	19,67	16,47	14,71	12,44	9 217	21,51	645,30

24. EMPLEO Y SALARIOS  
F) Encuesta trimestral de coste laboral

24.26 Coste laboral por trabajador y mes.  
Por ramas de actividad (CNAE 2009)

Instituto Nacional de Estadística y Ministerio de Medio Ambiente y Medio Rural y Marino

Euros

		Coste laboral				Coste salarial								Pro memoria Índice de coste salarial en la agricultura 1985=100
		Total	Indus - tria	Cons - trucción	Servi - cios	Total		Industria		Construcción		Servicios		
						Del cual		Del cual		Del cual		Del cual		
						Total	Ordinario	Total	Ordinario	Total	Ordinario	Total	Ordinario	
1		2	3	4	5	6	7	8	9	10	11	12	13	
08	M	2 432	2 702	2 443	2 365	1 800	1 561	1 989	1 694	1 703	1 513	1 772	1 538	345,8
09	M	2 517	2 786	2 576	2 449	1 858	1 611	2 030	1 731	1 791	1 578	1 830	1 589	354,6
10	M	2 527	2 849	2 579	2 453	1 875	1 615	2 089	1 771	1 805	1 565	1 839	1 589	365,0
11	M	2 557	2 898	2 650	2 478	1 895	1 631	2 147	1 808	1 850	1 587	1 848	1 599	372,0
12	M	2 540	2 953	2 689	2 446	1 884	1 639	2 172	1 832	1 873	1 607	1 827	1 603	372,5
13	M	2 544	3 006	2 702	2 443	1 884	1 634	2 214	1 860	1 883	1 613	1 820	1 591	374,3
13 I-II	M	2 532	2 974	2 702	2 434	1 869	1 633	2 175	1 854	1 869	1 625	1 810	1 591	374,9
14 I-II	M	2 528	3 015	2 688	2 424	1 868	1 633	2 214	1 889	1 873	1 630	1 802	1 584	...
11 III		2 457	2 797	2 517	2 382	1 801	1 641	2 062	1 820	1 729	1 598	1 755	1 609	372,1
11 IV		2 684	3 092	2 835	2 586	2 020	1 633	2 331	1 817	2 018	1 582	1 957	1 600	373,5
12 I		2 515	2 864	2 585	2 439	1 842	1 642	2 069	1 827	1 741	1 616	1 805	1 607	374,5
12 II		2 592	2 987	2 791	2 497	1 940	1 636	2 212	1 831	1 975	1 608	1 883	1 600	371,6
12 III		2 455	2 847	2 544	2 371	1 806	1 644	2 082	1 835	1 749	1 605	1 756	1 610	370,2
12 IV		2 599	3 115	2 836	2 477	1 947	1 633	2 325	1 833	2 026	1 600	1 866	1 597	374,0
13 I		2 480	2 907	2 563	2 391	1 809	1 633	2 099	1 853	1 733	1 620	1 759	1 592	377,4
13 II		2 583	3 041	2 840	2 476	1 929	1 632	2 252	1 855	2 005	1 629	1 861	1 590	372,4
13 III		2 461	2 918	2 549	2 366	1 801	1 641	2 126	1 871	1 757	1 606	1 742	1 599	373,9
13 IV		2 652	3 158	2 856	2 541	1 996	1 628	2 379	1 864	2 037	1 596	1 919	1 585	373,5
14 I		2 474	2 935	2 573	2 380	1 806	1 633	2 128	1 888	1 732	1 623	1 749	1 585	379,8
14 II		2 581	3 095	2 803	2 469	1 930	1 632	2 300	1 891	2 014	1 637	1 854	1 583	...

**24. EMPLEO Y SALARIOS**  
**F) Encuesta trimestral de coste laboral**

**24.27 Coste salarial por hora efectiva.**  
**Por ramas de actividad (CNAE 2009)**

Instituto Nacional de Estadística

Euros

		Total ramas de actividad			Industria			Construcción			Servicios		
		Total	Tiempo completo	Tiempo parcial	Total	Tiempo completo	Tiempo parcial	Total	Tiempo completo	Tiempo parcial	Total	Tiempo completo	Tiempo parcial
		1	2	3	4	5	6	7	8	9	10	11	12
<b>08</b>	M	13,33	13,67	9,69	14,24	14,37	10,40	11,68	11,70	10,65	13,43	13,91	9,58
<b>09</b>	M	14,04	14,44	10,07	14,95	15,11	10,85	12,39	12,41	11,98	14,10	14,64	9,93
<b>10</b>	M	14,20	14,68	10,04	15,15	15,33	11,21	12,47	12,51	11,07	14,22	14,85	9,92
<b>11</b>	M	14,50	15,05	10,19	15,56	15,78	11,21	12,89	12,96	11,08	14,45	15,14	10,09
<b>12</b>	M	14,49	15,09	10,15	15,85	16,07	11,46	13,18	13,28	11,01	14,33	15,05	10,03
<b>13</b>	M	14,54	15,19	10,22	16,08	16,33	11,37	13,19	13,28	11,28	14,33	15,11	10,12
<b>13 I-II</b>	M	13,91	14,49	9,90	15,08	15,31	10,75	12,70	12,78	10,92	13,76	14,46	9,82
<b>14 I-II</b>	M	14,05	14,70	9,92	15,32	15,57	10,55	12,80	12,90	10,49	13,88	14,64	9,87
<b>11 III</b>		14,81	15,40	10,29	16,45	16,71	11,56	12,73	12,79	11,28	14,70	15,43	10,16
<b>IV</b>		15,56	16,17	10,93	16,93	17,19	11,95	14,41	14,51	11,97	15,39	16,13	10,82
<b>12 I</b>		13,39	13,93	9,32	14,05	14,24	10,34	11,54	11,62	9,75	13,43	14,11	9,23
<b>II</b>		14,57	15,18	10,15	15,59	15,80	11,23	13,59	13,71	10,97	14,45	15,19	10,05
<b>III</b>		14,85	15,50	10,28	16,67	16,94	11,64	12,96	13,05	11,14	14,66	15,42	10,16
<b>IV</b>		15,14	15,75	10,84	17,07	17,30	12,61	14,62	14,74	12,19	14,78	15,48	10,68
<b>13 I</b>		13,63	14,17	9,78	14,72	14,92	10,76	12,00	12,06	10,45	13,53	14,19	9,69
<b>II</b>		14,19	14,81	10,02	15,44	15,69	10,73	13,40	13,49	11,38	13,99	14,73	9,94
<b>III</b>		14,86	15,58	10,26	16,90	17,19	11,66	12,88	12,97	11,01	14,61	15,46	10,15
<b>IV</b>		15,48	16,20	10,81	17,24	17,50	12,33	14,49	14,60	12,29	15,20	16,04	10,68
<b>14 I</b>		13,39	13,96	9,61	14,49	14,70	10,24	11,67	11,75	9,72	13,28	13,97	9,57
<b>II</b>		14,71	15,43	10,23	16,15	16,43	10,85	13,92	14,04	11,26	14,47	15,31	10,17

**24. EMPLEO Y SALARIOS**  
**F) Encuesta trimestral de coste laboral**

**24.28 Tiempo de trabajo efectivo por trabajador y mes.**  
**Por ramas de actividad (CNAE 2009) y tipo de jornada**

Instituto Nacional de Estadística

Horas

		Total ramas de actividad				Industria			Construcción			Servicios		
		Del cual		Tiempo completo	Tiempo parcial	Total	Tiempo completo	Tiempo parcial	Total	Tiempo completo	Tiempo parcial	Total	Tiempo completo	Tiempo parcial
		Total	Extras	3	4	5	6	7	8	9	10	11	12	13
		1	2	3	4	5	6	7	8	9	10	11	12	13
<b>08</b>	M	135	0,75	146	76	140	145	73	146	150	79	132	145	77
<b>09</b>	M	133	0,62	144	74	136	141	70	145	149	73	130	144	75
<b>10</b>	M	132	0,64	145	76	138	144	73	145	149	75	129	144	76
<b>11</b>	M	131	0,62	144	76	138	144	77	144	149	75	128	144	76
<b>12</b>	M	130	0,53	144	76	138	143	76	142	148	75	128	144	76
<b>13</b>	M	130	0,51	145	77	138	144	78	143	149	75	127	145	77
<b>13 I-II</b>	M	134	0,49	151	78	144	151	80	147	153	77	132	150	78
<b>14 I-II</b>	M	133	0,51	150	77	145	151	80	147	153	72	130	149	77
<b>11 III</b>		122	0,63	133	75	125	130	74	136	141	70	119	132	75
<b>IV</b>		130	0,63	144	75	138	143	78	140	146	72	127	143	75
<b>12 I</b>		138	0,52	153	79	147	154	81	151	157	80	134	152	79
<b>II</b>		133	0,51	148	77	142	148	77	145	151	77	130	147	77
<b>III</b>		122	0,55	133	75	125	130	73	135	141	71	120	133	75
<b>IV</b>		129	0,55	143	74	136	142	75	139	145	73	126	143	74
<b>13 I</b>		133	0,49	149	76	143	149	78	144	150	76	130	149	76
<b>II</b>		136	0,48	152	80	146	152	82	150	156	78	133	152	79
<b>III</b>		121	0,54	134	76	126	131	74	136	142	73	119	133	77
<b>IV</b>		129	0,54	145	76	138	144	78	141	147	72	126	144	76
<b>14 I</b>		135	0,50	152	77	147	154	80	148	155	72	132	152	77
<b>II</b>		131	0,51	148	78	142	149	81	145	151	72	128	147	78



## CAPÍTULO 25 PRECIOS

25. PRECIOS

A) Índice de precios de consumo

25.1 General y por grupos de gasto

Instituto Nacional de Estadística Año Base 2011

		Índice general	Alimentos, y bebidas no alcohólicas	Bebidas alcohólicas y tabaco	Vestido y calzado	Vivienda	Menaje	Medicina	Transporte	Comunicaciones	Ocio y cultura	Enseñanza	Hoteles, cafés y restaurantes	Otros
		1	2	3	4	5	6	7	8	9	10	11	12	13
11	M	100,0	100,0	100,0	100,0	100,0	100,0	100,0	100,0	100,0	100,0	100,0	100,0	100,0
12	M	102,5	102,3	105,9	100,3	105,1	100,9	103,6	104,8	96,6	100,7	104,8	100,9	102,3
13	M	103,9	105,2	112,4	100,3	106,0	101,8	110,7	105,2	92,5	101,4	113,3	101,4	104,4
11		101,4	101,1	102,1	108,9	101,2	101,0	97,8	100,8	99,1	101,4	102,0	100,0	100,7
12		104,3	104,2	107,6	109,2	106,9	102,2	110,8	103,9	96,4	102,1	112,7	100,8	104,0
13		104,6	105,4	113,7	109,2	106,9	102,0	110,8	104,9	90,1	100,9	114,9	101,0	104,4
13	May	104,1	105,1	111,3	107,1	104,8	102,5	110,8	104,1	92,9	100,8	112,7	101,4	104,6
	Jun	104,2	105,8	111,3	105,9	104,9	102,6	110,9	104,4	92,9	101,4	112,7	101,6	104,5
	Jul	103,7	106,4	113,4	92,6	105,3	101,4	111,1	105,6	91,8	103,4	112,7	102,3	104,3
	Ago	104,0	106,8	113,7	91,5	106,2	101,3	111,1	105,9	91,8	104,5	112,7	102,9	104,3
	Sep	103,8	105,4	113,8	95,7	106,3	101,6	111,0	106,2	91,7	101,8	113,1	101,8	104,3
	Oct	104,3	104,8	113,9	106,0	106,9	101,8	111,1	104,9	90,2	100,8	114,8	101,4	104,4
	Nov	104,5	104,9	113,8	111,3	106,8	102,0	111,0	104,4	90,2	99,6	114,8	101,0	104,4
	Dic	104,6	105,4	113,7	109,2	106,9	102,0	110,8	104,9	90,1	100,9	114,9	101,0	104,4
14	Ene	103,2	105,8	113,7	92,9	107,4	101,2	110,8	104,4	88,7	98,8	114,9	100,7	104,7
	Feb	103,1	105,4	113,8	91,4	107,6	101,2	110,7	104,4	88,8	99,5	114,9	100,9	105,3
	Mar	103,4	104,7	113,9	95,2	107,6	101,4	110,9	104,4	88,7	99,8	114,9	101,1	105,3
	Abr	104,3	104,6	113,8	105,1	107,6	101,6	110,9	104,9	87,5	101,2	114,9	101,9	105,3
	May	104,3	104,3	113,7	107,5	107,7	101,7	110,9	105,0	87,5	99,8	114,9	101,8	105,4
	Jun	104,3	104,2	113,6	106,1	107,1	101,6	111,0	105,6	87,4	100,4	114,9	102,1	105,8
	Jul	103,3	104,2	114,1	92,4	106,5	100,8	110,8	105,8	86,3	101,7	114,9	102,8	105,5
	Ago	103,5	104,5	114,2	91,2	107,1	100,8	110,9	105,5	86,3	102,7	114,9	103,6	105,5

25. PRECIOS

A) Índice de precios de consumo

25.2 General y por grupos específicos

Instituto Nacional de Estadística Año Base 2011

		Índice general	Alimentos, bebidas y tabaco			No alimenticios				Índices específicos				Precio relativo de la energía 14=7/10	
			General alimentos	Sin elaborar	Elaborados	General no alimenticios	Bienes industriales			Servicios	No energéticos	Servicios y bienes elaborados no energéticos	No alimenticios sin energía		Bienes duraderos
							General industriales	Energía	Otros						
		1	2	3	4	5	6	7	8	9	10	11	12	13	14
11	M	100,0	100,0	100,0	100,0	100,0	100,0	100,0	100,0	100,0	100,0	100,0	100,0	100,0	100,0
12	M	102,5	102,8	102,3	103,1	102,4	103,2	108,9	100,8	101,5	101,6	101,6	101,3	99,7	108,9
13	M	103,9	106,1	105,9	106,2	103,3	103,6	108,9	101,4	103,0	103,3	103,0	102,3	98,0	108,9
11		101,4	101,2	100,8	101,4	101,4	102,3	101,4	102,7	100,5	101,4	101,4	101,4	100,4	101,4
12		104,3	104,6	104,7	104,6	104,2	105,7	109,1	104,3	102,7	103,7	103,6	103,4	99,1	109,1
13		104,6	106,5	105,4	107,0	104,0	105,4	109,3	103,8	102,7	104,0	103,8	103,2	97,5	109,3
13	May	104,1	105,9	106,0	105,9	103,6	104,4	106,2	103,6	102,8	103,8	103,6	103,2	98,4	106,2
	Jun	104,2	106,5	107,7	106,0	103,6	104,2	106,6	103,3	103,0	103,9	103,6	103,1	98,4	106,6
	Jul	103,7	107,3	109,5	106,3	102,7	101,9	108,5	99,1	103,6	103,1	102,6	101,8	97,7	108,5
	Ago	104,0	107,8	110,6	106,5	103,0	102,0	109,7	98,7	104,0	103,3	102,7	101,9	97,6	109,7
	Sep	103,8	106,5	106,1	106,7	103,1	103,0	110,3	100,0	103,2	103,0	102,8	101,9	97,7	110,3
	Oct	104,3	106,0	103,9	106,9	103,8	104,8	109,4	102,9	102,8	103,6	103,6	102,8	97,6	109,4
	Nov	104,5	106,1	104,0	107,0	104,0	105,6	108,6	104,4	102,5	103,9	103,9	103,3	97,6	108,6
	Dic	104,6	106,5	105,4	107,0	104,0	105,4	109,3	103,8	102,7	104,0	103,8	103,2	97,5	109,3
14	Ene	103,2	106,9	106,3	107,1	102,2	102,0	109,3	98,9	102,3	102,4	102,1	101,0	96,7	109,3
	Feb	103,1	106,5	105,4	107,0	102,2	101,7	109,2	98,5	102,6	102,3	102,1	101,0	96,6	109,2
	Mar	103,4	105,9	103,7	106,9	102,7	102,4	108,9	99,7	102,8	102,6	102,6	101,6	96,7	108,9
	Abr	104,3	105,8	103,9	106,7	103,9	104,4	109,1	102,5	103,3	103,7	103,6	103,0	96,8	109,1
	May	104,3	105,5	103,2	106,5	104,0	105,0	109,4	103,2	103,0	103,6	103,7	103,1	96,9	109,4
	Jun	104,3	105,4	103,6	106,2	104,0	104,7	109,4	102,8	103,3	103,7	103,7	103,1	96,8	109,4
	Jul	103,3	105,5	103,8	106,3	102,8	101,7	108,8	98,7	103,7	102,6	102,6	101,7	96,3	108,8
	Ago	103,5	105,8	104,6	106,3	102,9	101,5	108,7	98,4	104,2	102,8	102,7	101,9	96,3	108,7

**25. PRECIOS**  
**B) Índice de precios industriales**

**25.3 General y resumen**

Instituto Nacional de Estadística

Año base 2010

		Índice general	Por ramas de actividad (CNAE 2009)				Por destino económico de los bienes					
			Extrac-tivas	Manufac-tureras	Suministro de energía eléctrica y gas	Suministro de agua	Energía	Bienes de equipo	Bienes inter-medios	Bienes de consumo		
										Total	Duradero	No duradero
1	2	3	4	5	6	7	8	9	10	11		
<b>08</b>	M	99,8	98,6	101,7	89,9	92,1	97,4	98,8	101,8	100,2	98,5	100,5
<b>09</b>	M	96,4	99,6	96,1	98,0	97,3	90,8	99,6	96,3	99,6	99,5	99,7
<b>10</b>	M	100,0	100,0	100,0	100,0	100,0	100,0	100,0	100,0	100,0	100,0	100,0
<b>11</b>	M	106,9	101,5	106,5	110,2	102,7	115,3	101,0	107,2	102,7	101,0	103,0
<b>12</b>	M	111,0	102,4	109,3	120,8	106,7	126,4	101,5	108,7	105,2	101,9	105,7
<b>13</b>	M	111,7	102,8	109,3	124,8	112,3	127,1	101,4	108,2	107,5	102,0	108,3
<b>13 E-A</b>	M	111,6	102,7	109,7	122,9	111,9	126,1	101,5	108,8	107,6	102,1	108,4
<b>14 E-A</b>	MP	110,5	103,1	108,2	122,5	115,3	124,6	101,6	106,7	106,9	102,4	107,6
<b>13 May</b>		111,1	103,0	109,2	122,0	113,0	124,3	101,4	108,7	107,5	102,0	108,3
<b>Jun</b>		111,2	102,2	109,0	123,3	113,1	124,9	101,1	108,3	107,7	102,0	108,5
<b>Jul</b>		112,2	102,7	109,3	128,2	113,0	129,6	101,4	107,8	107,7	102,0	108,5
<b>Ago</b>		112,1	102,1	109,4	127,1	113,0	129,3	101,6	107,6	107,7	102,0	108,5
<b>Sep</b>		112,3	102,2	109,3	128,8	113,1	130,2	101,4	107,4	107,8	101,9	108,6
<b>Oct</b>		111,7	103,0	108,6	128,5	113,1	128,8	101,4	107,1	107,4	101,9	108,2
<b>Nov</b>		110,7	103,2	108,3	124,1	113,1	125,4	101,2	106,9	107,2	101,8	107,9
<b>Dic</b>		112,0	103,0	108,2	132,7	113,5	131,2	101,2	106,8	106,9	101,9	107,6
<b>14 Ene</b>		110,5	102,8	108,2	122,5	114,2	124,4	101,5	106,9	106,8	102,1	107,5
<b>Feb</b>		109,4	102,7	108,1	115,4	114,6	120,2	101,3	106,7	106,6	102,2	107,3
<b>Mar</b>		109,5	102,8	107,9	117,2	116,4	121,0	101,6	106,5	106,6	102,5	107,3
<b>Abr</b>		109,7	102,8	108,1	117,1	115,7	121,2	101,6	106,6	106,8	102,4	107,5
<b>May</b>		110,6	103,2	108,2	123,1	115,6	124,9	101,6	106,6	107,0	102,5	107,7
<b>Jun</b>	P	111,5	103,0	108,4	128,1	115,5	128,8	101,5	106,8	107,0	102,6	107,7
<b>Jul</b>	P	111,6	103,8	108,5	128,4	115,3	128,7	101,7	106,8	107,2	102,6	107,9
<b>Ago</b>	P	111,4	103,3	108,3	128,2	115,2	128,0	101,7	106,6	107,4	102,6	108,1

**25. PRECIOS**  
**B) Índice de precios industriales**

**25.4 Por ramas de actividad (CNAE 2009)**  
**Industrias extractivas y manufactureras**

Instituto Nacional de Estadística

Año base 2010

		Industrias extractivas			Industrias manufactureras						
		Total	Extracción de antracita hulla y lignito	Otras industrias extractivas	Total	Alimentación	Fabricación de bebidas	Tabaco	Textil	Confección de prendas de vestir	Cuero y calzado
<b>08</b>	M	98,6	89,3	100,8	101,7	104,4	95,8	82,9	98,4	99,4	99,1
<b>09</b>	M	99,6	94,4	100,8	96,1	99,7	99,4	88,2	99,1	100,0	99,4
<b>10</b>	M	100,0	100,0	100,0	100,0	100,0	100,0	100,0	100,0	100,0	100,0
<b>11</b>	M	101,5	104,7	100,9	106,5	106,3	102,3	104,2	104,7	99,9	102,3
<b>12</b>	M	102,4	110,7	100,8	109,3	110,8	104,9	110,2	105,1	100,0	103,6
<b>13</b>	M	102,8	107,3	102,4	109,3	114,2	108,0	114,7	105,6	98,9	105,3
<b>13 E-A</b>	M	102,7	107,2	102,3	109,7	114,9	108,0	114,3	105,6	98,9	105,2
<b>14 E-A</b>	MP	103,1	110,3	102,5	108,2	111,8	108,4	117,0	106,2	98,3	106,1
<b>13 May</b>		103,0	107,5	102,6	109,2	114,5	108,4	113,8	105,5	99,0	105,3
<b>Jun</b>		102,2	109,2	101,5	109,0	114,8	108,3	113,8	105,8	99,0	105,2
<b>Jul</b>		102,7	107,2	102,4	109,3	114,5	108,3	116,0	105,7	98,7	105,3
<b>Ago</b>		102,1	106,3	101,8	109,4	114,3	108,2	116,0	105,8	98,8	105,3
<b>Sep</b>		102,2	104,9	102,2	109,3	114,0	108,2	116,0	105,5	99,0	105,4
<b>Oct</b>		103,0	107,8	102,7	108,6	113,0	107,9	115,3	105,6	98,9	105,4
<b>Nov</b>		103,2	108,4	103,0	108,3	112,4	108,4	115,3	105,6	99,1	105,6
<b>Dic</b>		103,0	109,3	102,4	108,2	112,0	108,2	115,3	105,6	98,2	105,9
<b>14 Ene</b>		102,8	107,7	102,4	108,2	111,7	108,7	116,6	106,0	97,9	105,9
<b>Feb</b>		102,7	108,0	102,4	108,1	111,4	108,1	116,6	106,2	97,9	105,8
<b>Mar</b>		102,8	109,2	102,6	107,9	111,3	108,9	116,6	106,0	98,1	105,8
<b>Abr</b>		102,8	110,6	102,3	108,1	111,8	108,4	116,6	106,4	98,4	106,1
<b>May</b>		103,2	110,9	102,5	108,2	111,9	108,3	116,6	106,3	98,3	106,1
<b>Jun</b>	P	103,0	110,7	102,5	108,4	111,9	108,3	116,6	106,3	98,3	106,2
<b>Jul</b>	P	103,8	111,9	103,0	108,5	112,0	108,2	118,1	106,1	98,8	106,3
<b>Ago</b>	P	103,3	113,3	102,2	108,3	112,2	108,1	118,3	106,0	98,8	106,3

**25. PRECIOS**  
**B) Índice de precios industriales**

**25.5 Por ramas de actividad (CNAE 2009)**  
**Industrias manufactureras (continuación 1)**

Instituto Nacional de Estadística

Año base 2010

		Industrias manufactureras									
		Madera y corcho, excepto muebles; cestería y espartería	Papel	Artes gráficas y reproducción de soportes grabados	Coquerías y refinado de petróleo	Química	Fabricación de productos farmacéuticos	Fabricación de productos de caucho y plásticos	Fabricación de otros productos minerales no metálicos	Metalurgia	Fabricación de productos metálicos, excepto maquinaria y equipo
		1	2	3	4	5	6	7	8	9	10
<b>08</b>	M	101,3	98,9	102,4	112,5	97,6	100,8	100,5	102,5	109,2	98,0
<b>09</b>	M	100,1	95,6	101,4	77,1	93,9	100,2	98,1	101,1	87,6	99,3
<b>10</b>	M	100,0	100,0	100,0	100,0	100,0	100,0	100,0	100,0	100,0	100,0
<b>11</b>	M	101,9	105,7	101,5	126,8	109,0	98,9	105,1	101,4	113,2	101,7
<b>12</b>	M	103,2	105,5	103,7	140,3	113,1	98,2	107,0	102,0	109,3	102,3
<b>13</b>	M	103,8	104,9	105,8	133,4	113,6	98,4	108,5	102,1	103,7	101,9
<b>13 E-A</b>	M	103,8	104,9	105,8	134,4	114,1	98,4	108,4	101,9	105,1	102,1
<b>14 E-A</b>	MP	104,2	104,6	105,1	129,0	112,9	99,6	108,4	101,9	100,7	101,3
<b>13 May</b>		103,9	104,9	106,8	130,0	113,7	98,5	108,5	101,9	104,9	101,8
<b>Jun</b>		103,9	104,9	106,8	129,0	113,5	98,6	108,5	102,1	102,6	101,7
<b>Jul</b>		103,6	104,8	106,0	134,4	113,1	98,4	108,4	101,9	101,7	101,7
<b>Ago</b>		103,7	104,7	104,9	135,7	113,1	98,4	108,1	102,3	101,8	101,8
<b>Sep</b>		103,6	104,5	104,7	135,3	113,6	98,7	108,4	102,4	101,3	102,0
<b>Oct</b>		103,7	104,9	105,9	131,0	112,6	98,3	108,5	102,7	101,2	101,6
<b>Nov</b>		103,7	105,0	106,7	129,1	112,3	98,4	108,7	102,7	100,8	101,3
<b>Dic</b>		103,7	104,9	105,9	130,0	112,1	98,4	108,9	102,2	100,8	101,3
<b>14 Ene</b>		103,8	104,9	105,7	128,5	112,4	99,1	108,5	102,1	100,9	101,7
<b>Feb</b>		104,1	104,8	104,7	129,4	112,6	99,3	108,4	101,7	100,6	101,3
<b>Mar</b>		103,9	104,9	104,9	127,8	112,5	99,3	108,0	101,7	99,8	101,2
<b>Abr</b>		104,1	104,6	103,7	128,7	112,8	99,6	108,5	101,8	99,8	101,6
<b>May</b>		104,2	104,8	105,5	128,5	112,9	99,8	108,2	102,0	100,1	101,2
<b>Jun</b>	P	104,4	104,5	105,6	131,0	113,4	99,6	108,3	102,0	100,9	101,2
<b>Jul</b>	P	104,4	104,1	105,2	130,1	113,4	100,0	108,5	101,9	101,8	101,3
<b>Ago</b>	P	104,5	103,9	105,2	128,2	113,4	100,1	108,4	102,0	101,4	101,3

**25. PRECIOS**  
**B) Índice de precios industriales**

**25.6 Por ramas de actividad (CNAE 2009)**  
**Industrias manufactureras (continuación 2) y resto**

Instituto Nacional de Estadística

Año base 2010

		Industrias manufactureras							Suministro de energía eléctrica y gas	Suministro de agua
		Fabricación de productos informáticos, electrónicos y ópticos	Fabricación de material y equipo eléctrico	Fabricación de maquinaria y equipo n.c.o.p.	Fabricación de vehículos de motor, remolques y semirremolques	Fabricación de otro material de transporte	Fabricación de muebles	Otras industrias manufactureras		
		1	2	3	4	5	6	7	8	9
<b>08</b>	M	101,7	101,1	98,5	98,9	97,7	98,5	94,4	89,9	92,1
<b>09</b>	M	101,5	98,1	99,6	100,1	98,8	99,7	98,3	98,0	97,3
<b>10</b>	M	100,0	100,0	100,0	100,0	100,0	100,0	100,0	100,0	100,0
<b>11</b>	M	98,6	103,9	100,8	101,0	100,6	100,9	102,8	110,2	102,7
<b>12</b>	M	96,4	106,3	101,7	101,5	100,9	102,0	104,0	120,8	106,7
<b>13</b>	M	91,6	106,2	102,3	101,3	100,3	102,8	104,6	124,8	112,3
<b>13 E-A</b>	M	92,2	106,5	102,2	101,4	100,4	102,8	104,6	122,9	111,9
<b>14 E-A</b>	MP	88,3	105,8	103,2	101,0	100,3	103,3	104,6	122,5	115,3
<b>13 Feb</b>		93,1	106,9	102,2	101,4	100,3	102,7	104,6	125,6	109,8
<b>Mar</b>		93,0	107,4	102,4	101,3	100,3	102,7	104,6	116,8	111,0
<b>Abr</b>		92,4	106,5	102,3	101,5	101,4	102,8	104,7	112,7	112,5
<b>May</b>		92,0	106,6	102,2	101,4	100,2	102,7	104,9	122,0	113,0
<b>Jun</b>		91,3	106,6	102,2	101,3	98,5	102,7	104,8	123,3	113,1
<b>Jul</b>		91,2	106,0	102,3	101,3	101,1	102,9	104,0	128,2	113,0
<b>Ago</b>		91,0	105,6	102,3	101,3	101,1	102,9	104,8	127,1	113,0
<b>Sep</b>		90,8	105,6	102,3	101,1	100,7	102,8	104,3	128,8	113,1
<b>Oct</b>		90,5	105,7	102,4	101,2	100,1	102,8	104,6	128,5	113,1
<b>Nov</b>		90,4	105,5	102,4	101,0	99,8	102,7	104,4	124,1	113,1
<b>Dic</b>		89,8	105,4	102,3	101,1	99,2	102,9	104,5	132,7	113,5
<b>14 Ene</b>		89,7	105,6	102,5	101,2	99,8	102,9	104,5	122,5	114,2
<b>Feb</b>		89,3	105,5	102,9	101,2	99,2	103,0	104,5	115,4	114,6
<b>Mar</b>		88,6	105,7	103,2	101,1	100,7	103,4	105,0	117,2	116,4
<b>Abr</b>		88,8	105,8	103,2	101,1	99,8	103,2	104,4	117,1	115,7
<b>May</b>		88,2	105,8	103,2	101,0	100,4	103,4	104,9	123,1	115,6
<b>Jun</b>	P	87,5	105,9	103,3	100,9	100,0	103,5	104,8	128,1	115,5
<b>Jul</b>	P	87,1	105,8	103,4	101,0	100,9	103,5	104,5	128,4	115,3
<b>Ago</b>	P	87,1	105,9	103,5	100,9	101,3	103,5	104,4	128,2	115,2







## CAPÍTULO 26 ECONOMÍA INTERNACIONAL

26. ECONOMÍA INTERNACIONAL  
A) Agregados macroeconómicos

26.1 Producto interior bruto a precios corrientes (a)

OCDE, EUROSTAT

Euros y otras unidades nacionales (b)

	OCDE	Unión Europea	Zona del euro	Alemania	España	Estados Unidos de América	Francia	Holanda	Italia	Japón	Reino Unido	Suiza
	Base 2005 mm (c)	Base 2005 mm (d)	Base 2005 mm (d)	Base 2005 mm	Base 2005 mm	Base 2005 mm	Base 2005 mm	Base 2005 mm	Base 2005 mm	Base 2005 Billones	Base 2005 mm	Base 2000 mm
	1	2	3	4	5	6	7	8	9	10	11	12
<b>08</b>	42 090	12 542	9 237	2 471	1 088	14 719	1 934	595	1 575	501	1 462	568
<b>09</b>	41 250	11 813	8 919	2 373	1 047	14 419	1 880	574	1 519	471	1 417	554
<b>10</b>	42 927	12 329	9 160	2 490	1 046	14 965	1 936	587	1 550	482	1 486	573
<b>11</b>	44 828	12 707	9 419	2 606	1 046	15 518	1 995	599	1 580	472	1 537	585
<b>12</b>	45 842	12 971	9 484	2 668	1 029	16 163	2 026	600	1 567	474	1 567	592
<b>13</b>	47 401	13 077	9 585	2 742	1 023	16 768	2 050	603	1 560	478	1 613	603
<b>11 /</b>	11 035	3 170	2 343	647	262	3 810	497	150	392	118	380	146
<b>II</b>	11 162	3 168	2 353	650	262	3 865	497	150	396	116	381	147
<b>III</b>	11 294	3 183	2 361	654	261	3 897	499	150	397	119	388	146
<b>IV</b>	11 336	3 186	2 362	656	260	3 946	502	150	396	119	387	147
<b>12 /</b>	11 385	3 219	2 369	663	259	3 989	505	150	393	120	390	147
<b>II</b>	11 422	3 233	2 371	665	258	4 024	505	151	393	119	388	147
<b>III</b>	11 493	3 264	2 373	670	257	4 067	508	149	391	118	392	148
<b>IV</b>	11 541	3 255	2 370	670	255	4 083	508	150	390	118	397	149
<b>13 /</b>	11 667	3 243	2 380	674	257	4 126	510	151	390	119	398	150
<b>II</b>	11 762	3 261	2 395	685	255	4 155	513	150	391	119	400	150
<b>III</b>	11 920	3 272	2 400	689	255	4 218	513	151	389	120	404	152
<b>IV</b>	12 053	3 302	2 410	694	255	4 270	515	151	390	120	411	152
<b>14 /</b>	12 143	...	2 424	702	257	4 261	517	151	393	122	417	152
<b>II</b>	...	...	2 428	...	257	4 328	518	151	392	122	...	...

(a) Series corregidas de efectos estacionales. En el caso de los países, excepto Suiza, las series están, además, corregidas de efecto calendario.

(b) Las series de los países de la zona del euro se han obtenido hasta el último trimestre de 1998 aplicando a las series en moneda nacional los tipos de conversión irrevocables del euro. Como, para ese período, el agregado de la zona del euro se ha obtenido aplicando a las series en moneda nacional los tipos de cambio respecto al ECU, el agregado de la zona del euro no coincide con la suma de los PIB de los países que la componen.

(c) Esta serie se ha convertido a dólares estadounidenses utilizando las paridades de poder de compra corrientes, según aparece en las publicaciones de la OCDE.

(d) Los datos de la UE y de la zona del euro proceden de Eurostat. Para detalles metodológicos adicionales, consúltense la News Release de Eurostat nº 151/2005 y la nota metodológica a la que allí se alude, 'Changes to National Accounts in 2005', ambas de 30 de noviembre de 2005.

26. ECONOMÍA INTERNACIONAL  
A) Agregados macroeconómicos

26.2 Producto interior bruto a precios constantes (a)

OCDE, EUROSTAT

Euros y otras unidades nacionales (b)

	OCDE	Unión Europea	Zona del euro	Alemania	España	Estados Unidos de América	Francia	Holanda	Italia	Japón	Reino Unido	Suiza
	Base 2005 mm (c)	Base 2005 mm (d)	Base 2005 mm (d)	Base 2005 mm	Base 2005 mm	Base 2005 mm	Base 2005 mm	Base 2005 mm	Base 2005 mm	Base 2005 Billones	Base 2005 mm	Base 2000 mm
	1	2	3	4	5	6	7	8	9	10	11	12
<b>08</b>	38 289	11 911	8 688	2 405	988	14 830	1 803	562	1 475	518	1 346	527
<b>09</b>	36 946	11 377	8 306	2 283	950	14 419	1 751	541	1 393	489	1 277	517
<b>10</b>	38 064	11 601	8 464	2 371	948	14 784	1 784	549	1 417	512	1 298	532
<b>11</b>	38 791	11 796	8 601	2 451	949	15 021	1 822	555	1 425	510	1 313	542
<b>12</b>	39 310	11 755	8 548	2 473	933	15 369	1 828	548	1 391	518	1 316	548
<b>13</b>	39 864	11 770	8 515	2 486	922	15 710	1 835	544	1 365	525	1 339	559
<b>11 /</b>	9 631	2 945	2 150	611	238	3 720	455	139	357	127	327	135
<b>II</b>	9 666	2 949	2 151	611	238	3 747	455	139	357	126	327	136
<b>III</b>	9 724	2 954	2 152	614	237	3 755	456	139	357	129	329	135
<b>IV</b>	9 770	2 948	2 147	615	236	3 798	457	138	354	129	329	136
<b>12 /</b>	9 806	2 947	2 146	619	235	3 819	458	137	351	130	329	136
<b>II</b>	9 822	2 940	2 140	618	234	3 834	456	138	349	130	327	136
<b>III</b>	9 843	2 941	2 137	619	233	3 858	458	137	347	129	330	137
<b>IV</b>	9 839	2 927	2 125	617	231	3 858	456	136	344	129	330	138
<b>13 /</b>	9 883	2 927	2 121	617	230	3 885	457	135	342	130	331	139
<b>II</b>	9 929	2 938	2 128	621	230	3 902	460	135	341	131	333	139
<b>III</b>	9 999	2 946	2 130	623	230	3 945	459	136	341	132	336	140
<b>IV</b>	10 054	2 959	2 136	626	231	3 979	460	137	341	132	338	140
<b>14 /</b>	10 077	2 969	2 141	631	232	3 958	460	135	341	134	341	141
<b>II</b>	...	2 973	2 142	...	233	3 999	460	...	340	131	344	...

(a) Series corregidas de efectos estacionales. En el caso de los países, excepto Suiza, las series están, además, corregidas de efecto calendario.

(b) Las series de los países de la zona del euro se han obtenido hasta el último trimestre de 1998 aplicando a las series en moneda nacional los tipos de conversión irrevocables del euro. Como, para ese período, el agregado de la zona del euro se ha obtenido aplicando a las series en moneda nacional los tipos de cambio respecto al ECU, el agregado de la zona del euro no coincide con la suma de los PIB de los países que la componen.

(c) Esta serie se ha convertido a dólares estadounidenses utilizando las paridades de poder de compra del PIB del año 2000, según aparece en las publicaciones de la OCDE.

(d) Los datos de la UE y de la zona del euro proceden de Eurostat. Para detalles metodológicos adicionales, consúltense la News Release de Eurostat nº 151/2005 y la nota metodológica a la que allí se alude, 'Changes to National Accounts in 2005', ambas de 30 de noviembre de 2005.



26. ECONOMÍA INTERNACIONAL  
B) Precios y mercado de trabajo

26.13 Índice de costes laborales unitarios de manufacturas

OCDE, EUROSTAT Base 2010 = 100

		OCDE	Total UE	Zona del euro	Unión Europea											Estados Unidos de América	Japón	
					Alemania	Bélgica	Luxemburgo	Dinamarca	España	Francia	Grecia	Holanda	Irlanda	Italia	Portugal			Reino Unido
		1	2	3	4	5	6	7	8	9	10	11	12	13	14	15	16	17
05	M	97,2	100,0	100,0	92,7	93,7	71,5	100,3	89,2	90,6	72,8	97,1	137,9	86,0	94,0	85,4	99,8	108,4
06	M	96,6	99,5	98,8	89,1	95,8	78,0	99,1	91,4	91,9	80,2	96,2	138,6	86,4	95,7	87,1	99,9	105,8
07	M	95,5	99,7	98,4	87,7	95,9	70,8	102,4	95,2	92,8	86,8	94,2	129,8	88,5	94,9	87,2	98,2	100,4
08	M	99,4	105,5	104,9	94,8	98,9	82,5	102,1	101,8	96,8	94,9	100,1	131,4	95,4	97,7	88,9	102,9	100,6
09	M	105,2	114,0	114,8	109,3	103,4	105,1	106,4	104,5	104,4	89,7	108,6	116,3	105,0	103,2	99,9	103,2	109,2
10	M	100,0	108,5	107,9	100,0	100,0	100,0	100,0	100,0	100,0	100,0	100,0	100,0	100,0	100,0	100,0	100,0	100,0
07	IV	95,5	100,4	99,6	88,5	95,8	71,2	101,2	97,7	93,5	88,1	95,2	124,1	89,5	95,3	88,9	98,4	97,3
08	I	96,6	102,2	101,1	91,5	96,7	79,0	100,3	100,5	94,6	92,3	97,2	132,3	90,9	95,2	88,1	100,1	96,7
	II	97,7	103,6	102,5	91,5	97,5	77,9	101,6	100,7	94,9	94,0	98,7	133,7	92,5	96,7	87,9	102,1	98,4
	III	99,7	105,1	104,6	94,1	99,2	79,4	101,8	102,3	96,0	95,0	100,1	129,4	97,5	98,1	88,2	103,9	100,7
	IV	103,7	111,1	111,3	102,2	102,0	93,8	104,7	103,6	101,7	98,5	104,4	130,1	100,5	100,9	91,5	105,7	106,8
09	I	108,8	117,0	119,9	113,4	103,8	100,3	106,3	105,5	107,5	90,1	112,7	120,1	109,2	106,7	103,2	105,5	115,7
	II	106,3	115,0	116,2	111,2	104,2	112,2	109,3	105,8	105,4	90,7	111,7	115,5	107,4	103,3	95,5	104,2	110,0
	III	103,5	112,3	112,3	106,6	102,8	107,5	107,4	104,2	102,9	89,1	106,4	112,6	102,0	100,8	99,0	102,2	108,0
	IV	102,0	111,8	110,9	105,8	102,7	100,2	102,6	102,6	101,7	88,9	103,6	117,1	101,5	102,0	101,8	101,0	103,4
10	I	101,0	109,4	109,6	103,5	101,3	107,5	103,0	100,1	101,4	99,9	103,5	102,6	100,0	99,8	101,3	100,4	101,0
	II	99,9	108,3	108,0	100,6	99,8	97,1	100,2	100,6	99,9	103,0	100,2	103,6	98,8	100,9	99,0	100,4	98,4
	III	99,7	108,0	107,2	99,1	100,0	98,0	97,2	99,8	99,6	100,0	98,7	96,6	99,5	99,3	99,2	99,7	99,8
	IV	99,5	108,3	106,8	96,7	98,9	97,4	99,6	99,5	99,2	97,1	97,7	97,1	101,7	100,0	100,6	99,6	100,8
11	I	99,5	107,9	106,6	95,0	98,1	94,0	99,9	97,7	98,2	94,3	98,4	94,0	104,9	99,1	102,8	99,5	101,9
	II	...	109,0	106,5	...	...	92,5	93,6	96,7	...	95,2	...	...	...	...	...	100,1	103,0
	III	...	...	...	...	...	94,9	...	...	...	...	...	...	...	...	...	99,4	102,4

26. ECONOMÍA INTERNACIONAL  
B) Precios y mercado de trabajo

26.14 Índices de valor unitario de exportaciones (a)

FMI Base 2000 = 100, USD

		Total UE	Zona del euro	Unión Europea										Estados Unidos de América	Japón	Suiza
				Alemania	Bélgica	Dinamarca	España	Francia	Grecia	Holanda	Irlanda	Italia	Reino Unido			
		1	2	3	4	5	6	7	8	9	10	11	12	13	14	15
08	M	185,1	173,8	158,9	188,9	176,8	180,2	151,7	216,9	174,3	135,5	205,0	144,6	123,1	101,4	178,9
09	M	158,1	161,2	148,2	168,0	158,6	158,9	136,7	192,8	150,8	129,5	190,2	123,5	117,4	100,3	181,6
10	M	160,0	160,4	138,3	172,6	158,1	153,7	133,1	199,5	153,1	126,3	192,2	130,6	123,1	104,3	189,0
11	M	175,1	176,8	149,6	194,8	172,0	169,0	145,7	227,8	168,9	130,5	216,0	146,4	133,0	112,2	209,8
12	M	165,9	169,9	143,6	184,5	164,9	159,4	136,3	219,0	159,5	128,0	208,9	143,2	133,5	109,9	201,8
13	M	166,4	174,6	147,6	190,4	167,8	164,5	140,2	222,3	...	130,4	218,2	142,6	133,0	100,4	203,4
13	Mar	167,6	170,7	143,7	187,4	165,5	155,8	138,6	218,8	160,4	128,9	213,9	141,0	134,4	102,9	200,7
	Abr	165,7	172,0	143,9	188,4	162,9	161,2	137,9	216,2	158,3	130,7	213,6	140,4	133,6	100,7	202,7
	May	165,5	170,8	142,8	183,4	162,6	157,3	136,3	216,0	...	128,8	212,9	139,8	132,9	98,8	199,3
	Jun	165,9	173,8	147,5	185,6	164,3	165,2	137,5	219,5	...	130,0	216,5	140,5	132,8	99,7	202,3
	Jul	165,0	171,1	146,1	188,3	165,1	163,2	137,0	219,2	...	128,1	214,9	140,6	132,6	98,6	199,5
	Ago	165,5	174,5	145,3	188,7	170,3	167,3	139,2	223,9	...	130,3	218,1	141,8	131,9	99,2	200,8
	Sep	164,9	175,0	147,6	192,6	169,3	163,9	141,3	223,4	...	129,9	218,0	143,5	132,4	98,8	199,8
	Oct	166,2	178,9	151,7	193,8	172,9	172,3	143,8	226,3	...	131,2	223,0	145,6	131,6	99,8	205,1
	Nov	166,2	177,0	150,7	196,0	169,8	168,1	142,0	223,6	...	131,6	221,1	143,5	131,8	99,0	206,3
	Dic	166,8	180,3	154,8	193,4	171,5	170,4	144,6	227,7	...	133,1	226,2	145,5	132,3	97,7	206,3
14	Ene	167,8	179,0	151,3	191,5	168,8	165,9	143,8	224,4	...	131,4	225,8	146,2	132,7	97,5	209,4
	Feb	166,9	179,2	152,0	196,7	172,3	166,5	159,5	225,7	...	134,9	224,6	143,5	133,7	97,9	213,2
	Mar	166,3	181,3	153,7	199,3	169,0	170,8	161,1	227,0	...	132,1	228,7	146,7	134,9	97,5	214,6
	Abr	166,4	180,5	152,3	192,7	167,6	168,2	...	227,0	...	131,5	226,8	147,6	133,5	97,4	216,1
	May	166,5	180,3	150,9	194,6	167,2	168,6	...	225,9	...	134,0	226,4	148,0	133,7	97,4	215,9
	Jun	...	...	151,8	191,4	167,9	165,8	...	225,0	...	131,4	227,3	147,3	133,0	97,1	208,2
	Jul	...	...	...	...	166,0	...	...	223,5	...	...	227,9	145,1	133,1	96,3	208,3
	Ago	...	...	...	...	...	...	...	...	...	...	...	...	132,4	...	...

(a) Excepto para Francia, precios de exportación.



26. ECONOMÍA INTERNACIONAL  
C) Tipos de interés y rentabilidades

26.22 Rendimientos de la deuda pública a tres años  
en mercados nacionales

	Medias de cifras diarias															Porcentajes			
	OCDE 1	Zona euro 2	Unión Europea													Estados Unidos de América 16	Japón 17		
Alemania 3			Austria 4	Bélgica 5	Dinamarca 6	España 7	Finlandia 8	Francia 9	Holanda 10	Irlanda 11	Italia 12	Portugal 13	Reino Unido 14	Suecia 15					
<b>08</b>	M	2,96	3,83	3,55	3,72	3,88	4,06	3,89	3,84	3,69	3,79	4,07	4,05	3,97	4,14	3,75	2,42	0,83	
<b>09</b>	M	1,64	2,09	1,75	1,98	2,00	2,48	2,23	2,26	1,87	2,00	2,86	2,31	2,31	1,94	2,00	1,45	0,49	
<b>10</b>	M	1,54	2,16	1,12	1,60	1,58	1,60	2,64	1,21	1,22	1,19	3,77	2,30	3,59	1,43	1,90	1,10	0,22	
<b>11</b>	M	1,91	4,89	1,31	1,90	2,88	1,50	3,97	1,52	1,70	1,49	10,52	4,20	12,68	1,19	2,10	0,75	0,26	
<b>12</b>	M	1,17	2,85	0,19	0,70	1,11	0,15	3,98	0,41	0,65	0,41	4,56	3,61	10,08	0,39	1,06	0,38	0,13	
<b>13</b>	M	0,90	1,23	0,25	0,42	0,52	0,55	2,53	0,29	0,48	0,38	1,87	2,21	4,60	0,58	1,31	0,54	0,13	
<b>13</b>	Abr	0,74	1,17	0,07	0,25	0,37	0,32	2,67	0,20	0,36	0,28	1,80	2,26	3,91	0,31	1,11	0,34	0,15	
	May	0,72	1,04	0,11	0,35	0,31	0,30	2,37	0,18	0,30	0,23	1,50	1,95	3,25	0,42	1,07	0,39	0,20	
	Jun	0,95	1,42	0,31	0,57	0,62	0,58	2,86	0,38	0,56	0,49	1,94	2,43	4,50	0,62	1,30	0,57	0,17	
	Jul	0,98	1,28	0,25	0,50	0,55	0,60	2,73	0,31	0,47	0,40	1,81	2,35	6,04	0,54	1,36	0,64	0,17	
	Ago	1,02	1,25	0,35	0,58	0,59	0,76	2,53	0,39	0,54	0,47	1,76	2,22	5,65	0,64	1,50	0,70	0,15	
	Sep	1,08	1,35	0,41	0,63	0,62	0,84	2,45	0,40	0,56	0,50	1,90	2,47	6,19	0,87	1,63	0,78	0,14	
	Oct	0,95	1,19	0,31	0,51	0,56	0,67	2,10	0,31	0,58	0,41	2,33	2,16	5,08	0,75	1,46	0,63	0,14	
	Nov	0,87	0,97	0,22	0,38	0,49	0,46	1,90	0,22	0,42	0,30	1,99	1,74	4,19	0,75	1,30	0,57	0,13	
	Dic	0,94	1,03	0,36	0,45	0,53	0,53	1,98	0,31	0,49	0,38	1,80	1,72	4,03	0,83	1,34	0,67	0,12	
<b>14</b>	Ene	0,96	0,97	0,32	0,40	0,48	0,51	1,56	0,29	0,51	0,44	1,56	1,51	2,81	0,87	1,33	0,78	0,13	
	Feb	0,87	0,84	0,18	0,29	0,47	0,37	1,53	0,41	0,42	0,36	1,38	1,31	2,50	0,79	1,23	0,68	0,11	
	Mar	0,92	0,84	0,25	0,32	0,47	0,38	1,26	0,41	0,41	0,36	1,13	1,40	1,88	1,04	1,16	0,81	0,11	
	Abr	0,92	0,72	0,26	0,30	0,44	0,38	1,06	0,39	0,39	0,37	0,85	1,19	1,45	1,09	1,03	0,88	0,12	
	May	0,88	0,68	0,15	0,21	0,34	0,30	1,05	0,27	0,27	0,27	0,80	1,19	1,42	1,11	0,88	0,83	0,11	
	Jun	0,88	0,55	0,11	0,24	0,22	0,24	0,85	0,19	0,17	0,19	0,56	0,97	1,22	1,20	0,78	0,90	0,10	
	Jul	0,87	0,43	0,07	0,18	0,15	0,19	0,67	0,14	0,15	0,12	0,43	0,80	1,20	1,25	0,57	0,96	0,09	
	Ago	0,83	0,36	0,02	0,13	0,10	0,15	0,58	0,11	0,14	0,07	0,36	0,71	1,33	1,16	0,48	0,92	0,10	
	Sep	0,02	0,30	...	...	...	...	0,52	...	...	...	...	...	...	...	...	...	...	...

26. ECONOMÍA INTERNACIONAL  
C) Tipos de interés y rentabilidades

26.23 Rendimientos de la deuda pública a largo plazo (a)

	Banco Central Europeo																Porcentajes
	Zona del euro 1	Unión Europea															
Alemania 2		Austria 3	Bélgica 4	Dinamarca 5	España (b) 6	Finlandia 7	Francia 8	Grecia 9	Holanda 10	Irlanda 11	Italia 12	Luxemburgo 13	Portugal 14	Reino Unido 15	Suecia 16		
<b>08</b>	M	4,36	3,98	4,36	4,42	4,28	4,37	4,29	4,23	4,80	4,23	4,53	4,68	4,61	4,52	4,50	3,89
<b>09</b>	M	4,03	3,22	3,94	3,90	3,59	3,98	3,74	3,65	5,17	3,69	5,23	4,31	4,23	4,21	3,36	3,25
<b>10</b>	M	3,79	2,74	3,23	3,46	2,93	4,25	3,01	3,12	9,09	2,99	5,74	4,04	3,17	5,40	3,36	2,89
<b>11</b>	M	4,31	2,61	3,32	4,23	2,73	5,44	3,01	3,32	15,75	2,99	9,60	5,42	2,92	10,24	2,87	2,61
<b>12</b>	M	3,05	1,50	2,37	3,00	1,40	5,85	1,89	2,54	22,50	1,93	6,17	5,49	1,82	10,55	1,74	1,59
<b>13</b>	M	3,01	1,57	2,01	2,41	1,75	4,56	1,86	2,20	10,05	1,96	3,79	4,32	1,85	6,29	2,03	2,12
<b>13</b>	Abr	2,86	1,20	1,64	2,04	1,42	4,59	1,51	1,80	11,58	1,66	3,78	4,28	1,41	6,15	1,46	1,66
	May	2,69	1,29	1,75	2,06	1,45	4,25	1,60	1,87	9,07	1,69	3,48	3,96	1,47	5,46	1,62	1,79
	Jun	3,07	1,53	2,04	2,44	1,72	4,67	1,88	2,21	10,07	2,00	4,02	4,38	1,76	6,30	1,96	2,05
	Jul	3,10	1,56	2,06	2,54	1,77	4,67	1,91	2,25	10,53	2,03	3,88	4,42	2,02	6,87	2,09	2,16
	Ago	3,10	1,73	2,22	2,65	1,94	4,50	2,07	2,36	10,01	2,20	3,92	4,42	2,20	6,60	2,29	2,34
	Sep	3,41	1,89	2,34	2,75	2,10	4,42	2,19	2,49	10,15	2,32	3,95	4,54	2,27	7,06	2,44	2,60
	Oct	3,16	1,76	2,19	2,57	1,93	4,22	2,04	2,39	8,74	2,18	3,65	4,25	2,14	6,33	2,26	2,44
	Nov	3,17	1,68	2,08	2,42	1,80	4,10	1,94	2,27	8,41	2,06	3,53	4,10	2,01	5,98	2,31	2,30
	Dic	3,31	1,80	2,17	2,43	1,89	4,13	2,03	2,33	8,66	2,16	3,48	4,11	2,10	6,04	2,50	2,39
<b>14</b>	Ene	3,21	1,76	2,13	2,45	1,86	3,79	1,99	2,38	8,18	2,09	3,39	3,87	2,06	5,21	2,48	2,37
	Feb	3,09	1,56	1,95	2,40	1,67	3,56	1,92	2,25	7,70	1,89	3,24	3,65	1,87	4,94	2,37	2,23
	Mar	2,89	1,51	1,87	2,26	1,61	3,31	1,91	2,15	6,90	1,81	3,05	3,40	1,80	4,43	2,34	2,16
	Abr	2,61	1,46	1,77	2,16	1,57	3,11	1,84	2,03	6,20	1,85	2,90	3,23	1,71	3,82	2,30	2,06
	May	2,55	1,33	1,62	1,99	1,47	2,93	1,69	1,84	6,38	1,70	2,71	3,12	1,57	3,66	2,27	1,88
	Jun	2,28	1,26	1,66	1,83	1,38	2,72	1,57	1,71	5,93	1,60	2,44	2,92	1,44	3,50	2,35	1,80
	Jul	2,16	1,11	1,47	1,61	1,24	2,67	1,36	1,56	6,10	1,41	2,28	2,79	1,26	3,69	2,31	1,60
	Ago	1,99	0,95	1,28	1,40	1,07	2,41	1,18	1,41	6,09	1,20	2,02	2,63	1,08	3,47	2,12	1,53
	Sep	1,85	...	...	1,30	...	...	1,13	...	...	...	...	...	...	...	...	1,51

Nota: Véase también el cuadro 2.8.

(a) Tipo de interés de los bonos a diez años, que es el tipo que se utilizó en el criterio de convergencia de tipos de interés.

(b) Véase también la columna 11 del cuadro 2.10.



APÉNDICE 1 BANCO DE ESPAÑA. BALANCE DE SITUACIÓN RESUMIDO

## BALANCE DE SITUACIÓN RESUMIDO DEL BANCO DE ESPAÑA

Balance de situación resumido del Banco de España, que se publica en cumplimiento de lo establecido en el artículo 29 del Reglamento interno del Banco de España, aprobado por Resolución de 28.3.2000 (BOE de 6.4.2000)

De conformidad con el sistema contable establecido en el Eurosistema en relación con la emisión de billetes de euro, el 8% del total de los billetes de euro en circulación se asigna al BCE con periodicidad mensual. La contrapartida de este ajuste se contabiliza (en las cuentas de los BCN) como un pasivo Intra-Eurosistema relacionado con la emisión de billetes. El 92% restante de los billetes de euro en circulación se asigna a los BCN también con periodicidad mensual, de modo que cada BCN muestra en su balance la parte de los billetes de euro emitidos que le corresponde de acuerdo con su participación en el capital desembolsado del BCE. La diferencia entre el valor de los billetes de euro asignados a cada BCN de acuerdo con el citado sistema contable y el valor de los billetes de euro puestos en circulación también se contabiliza (en las cuentas de los BCN) como un activo/pasivo Intra-Eurosistema relacionado con la emisión de billetes.

**BALANCE DE SITUACIÓN RESUMIDO AL 30 DE SEPTIEMBRE DE 2014**

CONCEPTOS	EUROS
<b>ACTIVO</b>	
Oro y derechos en oro.	8.706.221.306,21
Activos en moneda extranjera frente a no residentes en la zona del euro.	27.821.009.793,93
Activos en moneda extranjera frente a residentes en la zona del euro.	2.384.179.204,18
Activos en euros frente a no residentes en la zona del euro.	332.055.115,72
Préstamos en euros concedidos a entidades de crédito de la zona del euro en relación con operaciones de política monetaria.	160.120.891.317,28
Otros activos en euros frente a entidades de crédito de la zona del euro.	1.504.939,46
Valores emitidos en euros por residentes en la zona del euro.	85.535.988.985,53
Créditos en euros a las Administraciones Públicas.	971.682.527,14
Cuentas Intra-Eurosistema.	72.612.413.691,63
Partidas en curso de liquidación.	7.529.916,02
Otros activos.	4.054.536.652,87
<b>TOTAL ACTIVO</b>	<b>362.548.013.449,97</b>
<b>PASIVO</b>	
Billetes en circulación.	112.898.848.200,00
Depósitos en euros mantenidos por entidades de crédito de la zona del euro en relación con operaciones de política monetaria.	6.422.848.406,71
Otros pasivos en euros con entidades de crédito de la zona del euro.	80.779,22
Certificados de deuda emitidos.	0,00
Depósitos en euros de otros residentes en la zona del euro.	615.883.847,05
Pasivos en euros con no residentes en la zona del euro.	450.860.890,12
Pasivos en moneda extranjera con residentes en la zona del euro.	845.075,83
Pasivos en moneda extranjera con no residentes en la zona del euro.	803.711,44
Contrapartida de los derechos especiales de giro asignados por el FMI.	3.330.577.707,78
Cuentas Intra-Eurosistema.	211.653.445.222,69
Partidas en curso de liquidación.	73.132.247,57
Otros pasivos.	2.930.615.294,46
Provisiones.	8.904.322.753,32
Cuentas de revalorización.	13.365.941.678,82
Capital y reservas.	1.899.807.634,96
<b>TOTAL PASIVO</b>	<b>362.548.013.449,97</b>



## APÉNDICE 2 ESQUEMAS DE SECTORIZACIÓN

## Esquema de sectorización 1

AGRUPACIONES INSTITUCIONALES UTILIZADAS EN LOS CUADROS DE ANÁLISIS MONETARIO EN EL CONTEXTO DE LA ZONA EURO		
<b>A. RESIDENTES EN ESPAÑA</b>		
<b>A.1. Instituciones financieras monetarias</b>	1. BANCO DE ESPAÑA (S.121)	
	2. OTRAS INSTITUCIONES FINANCIERAS MONETARIAS (S.122)	<ol style="list-style-type: none"> <li>1. Entidades de crédito               <ol style="list-style-type: none"> <li>1. Bancos</li> <li>2. Cajas de ahorros</li> <li>3. Cooperativas de crédito</li> <li>4. Instituto de Crédito Oficial</li> </ol> </li> <li>2. Establecimientos financieros de crédito</li> <li>3. Entidades de dinero electrónico</li> <li>4. Fondos del mercado monetario (FMM)</li> </ol>
<b>A.2. Administraciones públicas (S.13)</b>	1. ADMINISTRACIÓN CENTRAL (S.1311)	<ol style="list-style-type: none"> <li>1. Estado</li> <li>2. Organismos de la Administración central<sup>1</sup></li> </ol>
	2. COMUNIDADES AUTÓNOMAS (1) (S.1312)	
	3. CORPORACIONES LOCALES (1) (S.1313)	
	4. ADMINISTRACIONES DE SEGURIDAD SOCIAL (S.1314)	<ol style="list-style-type: none"> <li>1. Sistema de seguridad social</li> <li>2. Otras administraciones de seguridad social</li> </ol>
<b>A.3. Otros sectores residentes</b>	1. INSTITUCIONES FINANCIERAS NO MONETARIAS (S.123+S.124)	<ol style="list-style-type: none"> <li>1. Otros intermediarios financieros (S.123)               <ol style="list-style-type: none"> <li>1. Instituciones de inversión colectiva en valores mobiliarios (excepto FMM, vea se A.1.2.2)                   <ol style="list-style-type: none"> <li>a) Sociedades de inversión mobiliaria</li> <li>b) Fondos de inversión mobiliaria, excepto FMM</li> </ol> </li> <li>2. Instituciones de inversión colectiva en inmuebles                   <ol style="list-style-type: none"> <li>a) Sociedades de inversión inmobiliaria</li> <li>b) Fondos de inversión inmobiliaria</li> </ol> </li> <li>3. Sociedades de valores</li> <li>4. Fondos de titulación de activos</li> <li>5. Sociedades y Fondos de capital riesgo</li> <li>6. Holdings financieros</li> <li>7. Sociedades emisoras de participaciones preferentes y otros valores negociables</li> </ol> </li> <li>2. Auxiliares Financieros (S.124)               <ol style="list-style-type: none"> <li>1. Fondos de Garantía de Depósitos</li> <li>2. Sociedades Gestoras de Cartera y de otras instituciones financieras y de seguro</li> <li>3. Organismos rectores de los mercados oficiales</li> <li>4. Agencias de valores</li> <li>5. Agencias de calificación financiera</li> <li>6. Sociedades de tasación</li> <li>7. Fondos de regulación del mercado hipotecario</li> <li>8. Sociedades de garantías</li> <li>9. Comisión liquidadora de entidades aseguradoras (hasta su absorción por el Consorcio de Compensación de Seguros)</li> </ol> </li> </ol>

1. Incluye los organismos autónomos administrativos (excepto las unidades de la seguridad social), universidades y empresas que se consideran administraciones públicas. 2. Excepto Empresas de seguros y Fondos de pensiones.

### Esquema de sectorización 1 (continuación)

AGRUPACIONES INSTITUCIONALES UTILIZADAS EN LOS CUADROS DE ANÁLISIS MONETARIO EN EL CONTEXTO DE LA ZONA EURO		
<b>A.3. Otros sectores residentes (continuación)</b>		110. Establecimientos de cambio de moneda 111. Sociedades de compensación y liquidación de valores 112. Holdings que realizan actividades de auxiliares financieros
	2. EMPRESAS DE SEGUROS Y FONDOS DE PENSIONES (S.125)	1. Seguros privados 2. Entidades de previsión social 3. Consorcio de Compensación de Seguros 4. Fondos de pensiones
	3. SOCIEDADES NO FINANCIERAS (S.11)	
	4. HOGARES E INSTITUCIONES SIN FINES DE LUCRO (S.14+S.15)	
<b>A. RESIDENTES EN OTROS PAÍSES DE LA ZONA EURO</b>		
<b>B.1. Instituciones financieras monetarias (S.12)</b>	1. EUROSISTEMA (excepto Banco de España)	
	2. OTRAS INSTITUCIONES FINANCIERAS MONETARIAS	
<b>B.2. Administraciones Públicas (S.13)</b>	1. ADMINISTRACIÓN CENTRAL (S.1311)	
	2. OTRAS ADMINISTRACIONES PÚBLICAS	1. Administración regional (S.1312) 2. Administración local (S.1313) 3. Administraciones de seguridad social (S.1314)
<b>B.3. Otros sectores residentes</b>	1. INSTITUCIONES FINANCIERAS NO MONETARIAS (S123+S124)	
	2. EMPRESAS DE SEGUROS Y FONDOS DE PENSIONES (S.125)	
	3. SOCIEDADES NO FINANCIERAS (S.11)	
	4. HOGARES E INSTITUCIONES SIN FINES DE LUCRO (S.14+S.15)	
<b>B. RESTO DEL MUNDO</b>		
<b>C.1. Bancos</b>		
<b>C.2. Agencias no Bancarias</b>	1. ADMINISTRACIONES PÚBLICAS	
	2. OTROS RESIDENTES	
Por memoria		
<b>I. Instituciones financieras residentes en España (A.1+A.3.1+A.3.2)</b>		
<b>II. Instituciones financieras residentes en otros países de la zona del euro (B.1+B.3.1+B.3.2)</b>		

**NOTA GENERAL:** Los códigos que figuran detrás de las principales agrupaciones (S.12, S.13, ...) son los del Sistema Europeo de Cuentas 1995 (SEC95), aprobado por el Reglamento (CE) N° 2223/96 del Consejo, de 25 de junio de 1996. 3. Públicas y privadas. 4. ISFL al servicio de los hogares. 5. El Eurosistema está formado por el Banco Central Europeo y los bancos centrales nacionales de la zona del euro.

## Esquema de sectorización 2

AGRUPACIONES INSTITUCIONALES UTILIZADAS EN LOS ESTADOS DE SUPERVISIÓN (CAPÍTULO 4)		
<b>A. SECTORES RESIDENTES</b>		
<b>A.1. Sistema crediticio</b>	A.1.1. BANCO DE ESPAÑA	
	A.1.2. ENTIDADES DE DEPÓSITO	A.1.2.1. <i>Bancos</i> A.1.2.2. <i>Cajas de ahorros</i> A.1.2.3. <i>Cooperativas de crédito</i>
	A.1.3. INSTITUTO DE CRÉDITO OFICIAL	
<b>A.2. Administraciones Públicas</b>	A.2.1. ADMINISTRACIÓN CENTRAL	A.2.1.1. <i>Estado</i> A.2.1.2. <i>Organismos de la Administración Central</i>
	A.2.2. ADMINISTRACIONES TERRITORIALES	A.2.2.1. <i>Comunidades Autónomas y sus Organismos</i> A.2.2.2. <i>Corporaciones Locales y sus Organismos</i>
	A.2.3. ADMINISTRACIONES DE SEGURIDAD SOCIAL	
<b>A.3. Otros sectores Residentes</b>	A.3.1. OTROS INTERMEDIARIOS FINANCIEROS, INCLUIDOS EMPRESAS DE SEGUROS Y FONDOS DE PENSIONES	
	A.3.2. AUXILIARES FINANCIEROS	
	A.3.3. SOCIEDADES NO FINANCIERAS PÚBLICAS <sup>1</sup> Y PRIVADAS	
	A.3.4. PERSONAS FÍSICAS (HOGARES O FAMILIAS)	
	A.3.5. INSTITUCIONES PRIVADAS SIN FINES DE LUCRO	
<b>B. SECTOR EXTERIOR</b>		

1. Incluye, además, los organismos autónomos comerciales y similares.



### Esquema de sectorización 3

AGRUPACIONES INSTITUCIONALES UTILIZADAS EN LOS CUADROS DE CONTABILIDAD NACIONAL (INCLUIDAS CUENTAS FINANCIERAS DE LA ECONOMÍA ESPAÑOLA)		
<b>S.1. ECONOMÍA NACIONAL</b>		
<b>S.11. Sociedades no Financieras</b>		
<b>S.12. Instituciones financieras</b>	S.121/S.122. INSTITUCIONES FINANCIERAS MONETARIAS	S.121. <i>Banco de España</i> S.122. <i>Otras instituciones financieras monetarias</i>
	S.123/S.125. INSTITUCIONES FINANCIERAS NO MONETARIAS	S.123. <i>Otros intermediarios financieros, excepto Empresas de seguros y fondos de pensiones</i> S.124. <i>Auxiliares financieros</i> S.125. <i>Empresas de seguros y fondos de pensiones</i>
<b>S.13. Administraciones Públicas</b>	S.1311. ADMINISTRACIÓN CENTRAL	
	S.1312. COMUNIDADES AUTÓNOMAS	
	S.1313. CORPORACIONES LOCALES	
	S.1314. ADMINISTRACIONES DE SEGURIDAD SOCIAL	
<b>S.14/S.15. Otros sectores residentes: Hogares e instituciones sin fines de lucro al servicio de los hogares</b>	S.14. HOGARES	
	S.15. INSTITUCIONES SIN FINES DE LUCRO AL SERVICIO DE LOS HOGARES	
<b>S.2. RESTO DEL MUNDO</b>		



## APÉNDICE 3 NOTAS METODOLÓGICAS

## NOTA METODOLÓGICA DEL CAPÍTULO 10

### EMPRESAS DE SEGUROS Y FONDOS DE PENSIONES

#### Introducción

De acuerdo con lo establecido en el SEC 95, el conjunto de Empresas de seguros y los fondos de pensiones constituyen en subsector dentro del sector de Instituciones financieras. La inclusión de estas entidades dentro del sector de Instituciones financieras se deba, fundamentalmente, a que el ejercicio de su actividad principal, que es la cobertura de riesgos, conlleva una importante labor de intermediación de recursos financieros desde unos sectores a otros. A lo largo de los últimos años, la actividad de este subsector ha ido creciendo significativamente, evolución que cabe atribuir no solo al aumento del deseo de la población de cubrir los distintos tipos de riesgos que ofrecen estas entidades, sino también a la utilización creciente de determinada gama de productos con una finalidad de ahorro.

En los siguientes epígrafes de esta nota se informa de los distintos grupos de agentes que integran este subsector (epígrafe 2), de las fuentes de información utilizadas y de la disponibilidad de datos (epígrafe3) y de la información concreta que contienen los diferentes cuadros que componen este capítulo (epígrafe 4).

#### Los agentes que integran el subsector

Este subsector comprende cuatro grupos de agentes diferentes: las Empresas de seguros privados, las Mutualidades de previsión social, el Consorcio de Compensación de Seguros y los Fondos de pensiones, todos ellos bajo la supervisión de la Dirección General de Seguros y Fondos de Pensiones (DGSFP).

- **Las Empresas de seguros privados** recogen la actividad de las sociedades anónimas –cuyo capital puede ser solo español, solo extranjero o mixto-, las mutuas de seguros privados, las delegaciones en España de empresas de seguros extranjeras y las empresas reaseguradoras residentes en España (1).
- **Las mutualidades de previsión social** son entidades privadas de carácter benéfico, creadas generalmente por determinados colectivos como una forma de apoyo corporativo (otorgan prestaciones de pequeña cuantía por fallecimiento, nacimiento, etc. Y conceden pequeños préstamos). Son entidades autónomas de los colectivos (empresas, asociaciones, etc.) en cuyo ámbito nacen y su es complementar las pensiones de la Seguridad Social. Sus recursos principales son las aportaciones directas de los asociados o de otras personas o entidades protectoras. Estas entidades pueden tener carácter voluntario u obligatorio (la afiliación de los asociados está vinculada de forma obligatoria a la pertenencia de estos a un colegio profesional, colectivo o empresa). En este grupo están incluidas las denominadas “Cajas de pensiones sustitutorias”, que existieron hasta 1984 en el sistema asegurador español. Estas cajas se constituían por determinados colectivos con la finalidad de actuar como sustitutorias del régimen de la Seguridad Social. Al establecer la disposición adicional quinta de la Ley de Presupuestos para 1984 el traspaso obligatorio de los colectivos cubiertos por estas cajas (tanto jubilados como empleados todavía en activo) a la Seguridad Social, estas entidades pasaron a desempeñar un papel complementario de la seguridad social, estatus que siguen manteniendo en la actualidad.
- **El Consorcio de Compensación de Seguros (CCS)** es una entidad de derecho público con personalidad jurídica propia, cuyo objeto es cubrir los riesgos extraordinarios sobre personas y bienes. Se financia fundamental mente con los recargos establecidos sobre las primas pagadas por los tomadores de cualquier tipo de seguro, con las ayudas y préstamos que recibe del Estado y con primas directas. Además, actúa como agente del Estado ante la Compañía Española de Crédito a la Exportación (CESCE), que es la empresa pública de seguros privados que gestiona, por cuenta del Estado, la cobertura de los riesgos políticos y de determinados riesgos comerciales de las exportaciones españolas. Esta última actividad del CCS no se incluye en las series, ya que se imputa directamente al Estado.
- **Los fondos de pensiones** son los Fondos creados al amparo de la Ley 8/1987, de 8 de junio. Son patrimonios separados e independientes de las entidades que los promueven, y carecen de personalidad jurídica. Estos patrimonios están integrados por los recursos afectos a las finalidades establecidas en los planes de pensiones adscritos. Su administración está encomendada a una entidad gestora y a un depositario, bajo la supervisión de una comisión de control. Estos Fondos se denominan usualmente “Fondos de pensiones autónomos” o externos, en contraposición a los “Fondos de pensiones no autónomos” o internos, que son los constituidos por determinadas entidades de crédito y sociedades no financieras mediante dotaciones a fondos de provisión o reservas internas. Los Fondos internos figuran dentro del balance de los sectores o subsectores que los han constituido (Otras instituciones financieras y Sociedades no financieras) y representan un pasivo frente a los trabajadores (Hogares) con derechos sobre los mismos. Normalmente, en el activo del balance no figura ninguna adscripción diferenciada de activos para cubrir los citados derechos pasivos.

#### Fuentes y disponibilidad de información

- **Empresas de seguros privados**  
La fuente principal de datos son los balances anuales y otras informaciones complementarias que las empresas de seguros remiten a la DGSFP y que esta publica anualmente en sus memorias. Los datos anuales, para el total de esta agrupación, están disponibles desde 1962, y corresponden a tres planes contables distintos (1962-1982, 1983-1997 y 1998 en adelante). En consecuencia, la elaboración de las series históricas ha requerido la realización de los correspondientes enlaces por parte del Banco de España, Este ejercicio se ha realizado adaptando la información de los dos planes anteriores al de 1998, sin que se hayan producido rupturas en las series que merezca la pena resaltarse. Por un lado, las diferencias atribuibles a la distinta cobertura, según los años, señalada en

la nota a pie de página núm. 1, eran pequeñas en el momento de realizarse dicho enlace y, por otro lado, las restantes diferencias por cambio de plan contable fueron, asimismo, reducidas. Además, para una muestra de entidades cuyas provisiones técnicas de seguros suponen el 98% del total, aproximadamente, se dispone de información trimestral desde 1986, aunque son algunas limitaciones. Concretamente, esta información trimestral no incluye datos de las entidades reaseguradoras y no se dispone de datos para los trimestres de 1990 y para los tres primeros de 1998, por lo que estos trimestres figuran como no disponibles en las series históricas.

#### – **Mutualidades de previsión social**

Se dispone de información desde 1970, con distinto contenido y a partir de las siguientes fuentes:

- Para el período 1970-1984 los datos provienen de los balances individuales de las propias entidades y de información parcial y heterogénea del Ministerio de Trabajo y Seguridad Social (del que dependieron hasta 1984) y del Ministerio de Economía. A partir de estos datos, el Banco de España ha estimado las correspondientes series.
- Para el período 1985-1997, inclusive, se dispone de datos de las memorias estadísticas anuales de la DGSFP que integran la información correspondiente a las mutualidades de ámbito nacional, bajo la supervisión de dicha Dirección General, y la información de las entidades bajo supervisión de las Comunidades Autónomas, tras el traspaso de las competencias en esta materia.
- Para 1998 las series recogen únicamente los datos de las Mutualidades de previsión social de ámbito nacional, procedentes de las memorias trimestrales de la DGSFP, y de las entidades de Cataluña y del País Vasco, información proporcionada directamente por la Generalidad de Cataluña y del Gobierno Vasco.
- Desde 1999 las series son estimaciones del Banco de España a partir de los datos de las memorias de la Confederación Española de Mutualidades. Estas estimaciones se sustituirán por los datos oficiales a medida que se vaya disponiendo de los mismos.

#### – **Consortio de Compensación de Seguros**

Para el período 1970- 1982 la disponibilidad de datos es parcial y procede de diversas fuentes, principalmente de los tres organismos que en 1982 se refundieron constituyendo el actual CCS: el propio CCS, el Fondo Nacional de Garantía y el Seguro Obligatorio de Viajeros. A partir de esta información, el Banco de España ha estimado las correspondientes series históricas. Desde 1983 los datos provienen de las memorias anuales del propio Consorcio.

#### – **Fondos de pensiones externos**

Se dispone de datos desde que estos Fondos comenzaron a constituirse, en el año 1998. La fuente de los mismos son las memorias estadísticas anuales que publica la DGSFP.

### **Información que contienen los diferentes cuadros del capítulo**

El capítulo comienza con un cuadro (10.A) de conciliación o cruce entre las diferentes rúbricas del balance anual que los distintos agentes que componen este subsector envían a la DGSFP por razones de supervisión y los instrumentos que, siguiendo la metodología del SEC95, recogen las Cuentas Financieras de la Economía Española (CFEE). La conciliación se realiza entre el balance del último año publicado por la DGSFP y las CFEE referidas a ese mismo año.

Al analizar este cuadro hay que tener en cuenta dos cuestiones importantes:

- Para algunas rúbricas no se toma el dato del balance como dato para las CFEE, sino que se toman los datos de fuentes alternativas disponibles para las mismas rúbricas, atendiendo el orden de jerarquización de fuentes estadísticas que rige en la elaboración de las CFEE (el dato de las empresas de seguros y fondos de pensiones se subordina al procedente de otras fuentes). La diferencia entre los dos datos se recoge en la denominada “diferencia por jerarquización”, que figura de forma explícita en la columna 9 del cuadro. Esta diferencia se da en los casos de los depósitos y de los préstamos frente a las Entidades de crédito, que se toman de estas últimas, y en los depósitos (por motivos distintos del reaseguro) frente al Resto del Mundo, que se toman de Balanza de pagos. También se incluyen en este concepto las diferencias debidas a la distinta delimitación de las rúbricas Otras cuentas pendientes de cobro/pago, en las CFEE, y el Resto de activos/pasivos del balance de las empresas de seguros y fondos de pensiones.
- Las rúbricas de valores de las CFEE se recogen a precios de mercado, según establece el SEC95. Dado que en los balances de los distintos agentes no se aplica este criterio, surge una “diferencia de valoración”, que figura, explícitamente, en la columna 10 del cuadro.

Los restantes cuadros recogen, en forma de series históricas, la información contable- administrativa procedente de la DGSFP, las Comunidades Autónomas que suministran datos y el CCS, y se corresponde con la primera fila del cuadro 10.A (2). El cuadro 10.1 tiene por finalidad proporcionar una visión global de la importancia relativa de cada uno de los cuatro grupos de entidades que integran el subsector a través del total de su balance y de la partida más relevante del mismo: las provisiones técnicas y los fondos propios, en el caso de los fondos de pensiones. A continuación, los cuadros 10.2 a 10.6 proporcionan determinados detalles del activo y del pasivo del balance del total del subsector (cuadro 10.2) y de cada uno de los grupos de agentes que lo componen (cuadros 10.3 a 10.6). La estructura de todos estos cuadros es idéntica, por lo que ha sido preciso realizar alguna adaptación, de carácter menor, al formato de balance que cada grupo de agentes remite a la DGSFP.

### **Notas**

- Hasta 1997 (inclusive), las series anuales que se presentan incluyen la actividad en España de las empresas residentes en España (es decir, tanto las de nacionalidad española como las sucursales de entidades extranjeras); desde entonces no se incluye la información del negocio asegurador realizado en España por sucursales con sede social en otros países de la UE, dado que, en el marco jurídico vigente, no se prevé la remisión de datos por parte de estas sucursales. En cuanto a las series trimestrales, a partir del primer

trimestre de 1996 recogen la actividad tanto en España como en el extranjero de las entidades de nacionalidad española. Además, a partir de 1998, al igual que las series anuales y por el mismo motivo estas series no incluyen la actividad en España de las sucursales de entidades con sede social en otros países de la UE.

- Las series históricas con el enfoque de las CFEE (última columna del cuadro 10.A) están disponibles en la publicación Cuentas financieras de la economía española.

## NOTA METODOLÓGICA

### LA DEUDA DE LAS ADMINISTRACIONES PÚBLICAS (AAPP) ELABORADA SEGÚN LA METODOLOGÍA DEL PROTOCOLO DE DÉFICIT EXCESIVO (PDE)

#### Introducción

Entre las funciones que el Banco de España tiene atribuidas por la legislación española y, en concreto, por la Ley de Autonomía del Banco de España y por los sucesivos Planes Estadísticos Nacionales aparece, de forma destacada, la elaboración de un conjunto de estadísticas, entre las que se incluye la deuda pública según el Protocolo de Déficit Excesivo (PDE). Así, el Banco de España publica en Internet regularmente información trimestral sobre la deuda pública en su Boletín Estadístico.

Esta nota describe la metodología utilizada en la elaboración de la deuda PDE. En el apartado que sigue a esta introducción, se exponen los diferentes conceptos de deuda o endeudamiento que suelen manejarse, dependiendo del contexto al que estén referidos. Seguidamente, en el apartado 3, se proporciona una descripción de la metodología aplicada. Finalmente, el apartado 4 detalla la información que publica el Banco de España.

#### Distintos conceptos de endeudamiento

En el marco de la actividad económica de cualquier agente, los gastos (incluida la adquisición neta de activos financieros) que no se financian con los ingresos corrientes y de capital deben financiarse mediante la contracción neta de pasivos. Esta generación de pasivos se suele denominar deuda o endeudamiento; no obstante, es necesario distinguir entre la contracción de pasivos en un período de tiempo (flujos) y el saldo en circulación de estos pasivos en un momento determinado (saldos). Por ello, formalmente se denomina variación neta de pasivos a los flujos (operaciones del período), y deuda o endeudamiento o pasivos en circulación, a los saldos. Dentro de esta definición general de endeudamiento se inscriben distintos conceptos, delimitados por los instrumentos incluidos y por los métodos de valoración de éstos, y que, por tanto, deben ser contemplados junto a la propia definición general. En este epígrafe se describe la diferente cobertura de los principales conceptos de endeudamiento que se utilizan frecuentemente y se facilita, mediante el esquema 1, una comparación entre ellos.

##### 1. Pasivos totales

Es el concepto de endeudamiento más amplio posible, y es el reflejado en las Cuentas Financieras de la Economía Española (CFEE), publicación trimestral del Banco de España con un grado importante de detalle (<http://www.bde.es/webbde/es/estadis/ccff/ccff.html>). En su capítulo 2 se presentan las operaciones financieras (flujos) y los activos financieros y pasivos (saldos) para todos los sectores, y subsectores en los que se ha clasificado la economía, entre ellos las AAPP. Así, en este caso concreto, las CFEE informan sobre la actividad financiera de estas Administraciones de una forma completa, coherente e integrada con el resto de los sectores y subsectores de la economía y con las operaciones no financieras de las propias AAPP; por tanto, sirven como marco de referencia global para analizar la actividad financiera de éstas en su conjunto. El concepto de endeudamiento que proporciona esta publicación es el más amplio posible, porque comprende la totalidad de los pasivos contraídos por las AAPP, independientemente de su naturaleza (emisión de moneda, valores distintos de acciones, participaciones, créditos no comerciales, a corto y a largo plazo, en euros y en monedas distintas del euro, créditos comerciales y otras obligaciones pendientes de pago). En cuanto a la valoración de los pasivos incluidos en este concepto, se sigue la metodología que establece el Sistema Europeo de Cuentas Económicas Integradas de 1995 (SEC 95) descrita en la nota metodológica de las CFEE que se difunde en la página web del Banco de España (<http://www.bde.es/webbde/SES/Secciones/Publicaciones/PublicacionesSerias/NotasEstadisticas/07/Fic/nest05.pdf>) y que se caracteriza por utilizar los valores de mercado en la valoración de los saldos y flujos de los pasivos materializados en valores distintos de las acciones.

La variación de este endeudamiento se explica por: a) La necesidad neta de financiación, es decir, los gastos no financieros menos los ingresos no financieros, según el criterio de la Contabilidad Nacional, que, a su vez, debe seguir las normas del SEC 95; b) El incremento neto de activos financieros; y, c) Los ajustes por cambios de valoración (que se producen, por ejemplo, en el caso de los valores distintos de acciones y los pasivos en monedas distintas del euro).

##### 2. Deuda elaborada según el PDE

Este concepto de endeudamiento no es tan amplio como el anterior. El Banco de España publica un detalle pormenorizado de este concepto de deuda sobre cada uno de los subsectores que componen las AAPP y se difunde con un menor desfase temporal que las CFEE. Asimismo, proporciona un detalle por instrumentos muy completo ya que distingue:

- Efectivo y depósitos (emisión de moneda metálica)
- Valores distintos de acciones, tanto en euros como en monedas distintas del euro por plazos en origen:
  - a corto plazo
  - a medio y largo plazo
- Préstamos y créditos
  - a) Concedidos por entidades de crédito residentes, tanto en euros como en monedas distintas del euro, por plazos en origen.
    - a corto plazo (igual o inferior a 12 meses)
    - a medio y largo plazo (superior a 12 meses)
  - b) Concedidos por no residentes, tanto en euros como en monedas distintas del euro (Resto del mundo)

El concepto de “Deuda elaborada según el PDE” se diferencia del concepto de “Pasivos totales” en que no incluye los pasivos de las AAPP en poder de otras AAPP ni los créditos comerciales y otras cuentas pendientes de pago. Además, los métodos de valoración de los pasivos que se aplican en la deuda elaborada según el PDE son los que se describen en el apartado 3.

### Esquema 1

#### Administraciones Públicas: diferentes conceptos de endeudamiento

##### Estructura porcentual a 31.12.2012

Instrumentos		Pasivos totales	Deuda elaborada según el PDE
Efectivo y depósitos		0,3%	0,3 %
Valores distintos de acciones	Valores en poder de AAPP	5,9%	
	Resto de valores (corto, medio y largo plazo)	57,3%	56,9%
Créditos no comerciales a largo plazo en poder de AAPP		9,9%	
Otros créditos no comerciales a largo plazo		16,7%	16,7%
Créditos no comerciales a corto plazo		1,3%	1,2%
Créditos comerciales y otros pasivos		8,6%	
<b>Porcentaje respecto al total de pasivos</b>		<b>100%</b>	<b>75,1%</b>

Estos dos conceptos de endeudamiento no son los únicos posibles. También se han defendido otras definiciones para valorar este aspecto de las finanzas públicas como, por ejemplo, que a la deuda bruta, que es como se contempla ésta en los dos conceptos que recoge este epígrafe, habría que deducirle el saldo de activos financieros puesto que hay que distinguir cuando un agente económico aumenta su endeudamiento para financiar déficit de cuando lo hace para adquirir activos financieros. Cualquier concepto de endeudamiento tiene su significado y es válido para el análisis económico, siempre que se especifique con detalle el ámbito al que va referido. No obstante, se considera de interés resaltar es que el concepto de deuda elaborada según el PDE tiene la virtud de estar definido según normas homogéneas de obligado cumplimiento para todos los países de la UE y estar sometido a un escrutinio minucioso por parte de la Comisión europea (Eurostat), por tanto, es comparable entre los distintos Estados miembros de la UE. Esto no sucede con cualquier definición establecida con criterios de un solo país. Además, el concepto de deuda elaborada según el PDE es útil a nivel práctico dado que, por un lado, es aquel cuyos datos se publican con menor desfase temporal y, por otro lado, su evolución constituye una buena *proxy* de los pasivos totales. Por su parte, los pasivos totales es el concepto de deuda utilizado en las cuentas financieras que elaboran todos los Estados miembros de la UE.

#### El endeudamiento según el Protocolo de Déficit Excesivo (PDE)

La definición de este endeudamiento está regulada por el Reglamento (CE) n° 479/2009 del Consejo, de 25 de mayo de 2009, el cual remite, a su vez, al SEC para delimitar los principales términos que se utilizan. Este reglamento ha modificado el 3605/93 de 22 de noviembre de 1993. Entre otras cosas, esta normativa obliga a los Estados miembros de la UE a enviar a la Comisión Europea y, concretamente, a Eurostat, dos veces al año (a finales de marzo y a finales de septiembre) los datos de esta definición de deuda por subsectores y con un amplio detalle sobre determinados conceptos y operaciones. Estos envíos de datos se conocen como Notificaciones de la deuda PDE<sup>1</sup>.

A los efectos que interesan en esta nota, el Reglamento 479/2009, al igual que su antecesor, el 3605/93, especifica los conceptos de AAPP y deuda pública de la forma siguiente:

#### 1. Ámbito institucional de las AAPP

<sup>1</sup> Es preciso aclarar que la versión del SEC vigente hasta la Notificación PDE de septiembre de 1999 inclusive fue la segunda edición, publicada en 1979 (SEC 79). A partir de la Notificación PDE de marzo de 2000, el SEC en vigor es el correspondiente a 1995 (SEC 95). Resulta interesante señalar que esta nueva versión del SEC es el primer sistema de cuentas nacionales que se implanta mediante un texto legal, concretamente, por el Reglamento (CE) n° 2223/96 del Consejo, de 25 de junio de 1996 (denominado Reglamento SEC 95) y constituye, por tanto, una obligación legal para los países de la UE. La edición anterior del SEC suponía únicamente una “recomendación” a los países para elaborar cuentas nacionales lo más homogéneas posibles.



El Reglamento 479/2009 especifica que el sector AAPP comprende los subsectores: Administración central, Comunidades autónomas, Corporaciones locales, y, Administraciones de seguridad social, con exclusión de las operaciones comerciales, según se definen en el SEC 95. La exclusión de las operaciones comerciales significa que el sector AAPP abarca, exclusivamente, las unidades institucionales que producen, como función principal, servicios no destinados a la venta.

En el caso de España, el sector AAPP se compone de los cuatro subsectores siguientes:

- La **Administración Central**, constituido por unidades institucionales que tienen competencias generales en todo el territorio nacional y que, en España, está formado por el Estado, por los Organismos de la Administración central y por las empresas que se clasifican como Administración Central.
- Las **Comunidades Autónomas**, que Incluye los órganos de gobierno de las Comunidades Autónomas y los Organismos autónomos de carácter administrativo y similares. En esta última agrupación se incluyen las universidades dependientes de cada Comunidad y, también, las empresas que se clasifican como Comunidades Autónomas.
- Las **Corporaciones Locales**, constituidas por los Ayuntamientos, Diputaciones y Cabildos, sus mancomunidades y agrupaciones, Ciudades Autónomas (Ceuta y Melilla) y los organismos autónomos de carácter administrativo y similares dependientes.
- Las **Administraciones de Seguridad Social**, que incluye las unidades institucionales de naturaleza jurídica y ámbito territorial diversos que llevan a cabo funciones relacionadas con la provisión de prestaciones sociales. Desde el primer trimestre del año 2000, de acuerdo con la sectorización de la Base 2000 y de la Base 2008 de la Contabilidad Nacional de España que elabora el INE, las unidades que realizan funciones de Seguridad Social financiadas mediante los impuestos generales (fundamentalmente la Sanidad) se clasifican junto con las unidades de las que dependen en los subsectores Administración Central, Comunidades Autónomas y Corporaciones Locales, mientras que las unidades que realizan funciones de Seguridad Social financiadas mediante cotizaciones sociales se clasifican en el subsector Administraciones de Seguridad Social.

Todos estos subsectores tienen dos características básicas: a) están constituidos por unidades institucionales cuya función principal es producir bienes y servicios no destinados a la venta, y/o efectuar operaciones de redistribución de la renta y la riqueza nacionales; y, b) sus recursos principales proceden de pagos obligatorios efectuados por otras unidades institucionales, y no de la venta de su producción.

Dicho de otro modo, para decidir si una unidad institucional ha de incluirse o no en el sector AAPP han de tenerse en cuenta dos criterios: el jurídico institucional (determinación de si una unidad es un productor público o privado) y el económico, según la naturaleza de la producción (determinación de si una unidad es un productor de mercado o no de mercado). Atendiendo al primer criterio, se incluyen como públicas aquellas unidades institucionales controladas por las AAPP. Atendiendo al segundo criterio, se consideran productores de mercado a aquellas unidades institucionales que cubran más del 50% de sus costes de producción con los ingresos procedentes de la venta de sus productos. Este segundo criterio implica, de hecho, supeditar el criterio jurídico al económico a la hora de incluir o excluir a las unidades institucionales en el sector AAPP y sus subsectores, ya que puede ocurrir que una unidad sea de naturaleza comercial desde la óptica jurídica pero no cumpla la regla del 50% en cuyo caso se sectorizará dentro de las AAPP.

## 2 Concepto de deuda pública

El Reglamento 479/2009 establece que por deuda pública se entiende el valor nominal total de las obligaciones brutas del sector AAPP pendientes a final de año, a excepción de las obligaciones representadas por activos financieros que estén en manos del propio sector. El valor nominal se corresponde con el valor facial. En el caso de obligaciones indexadas, el reglamento especifica que su valor nominal corresponderá a su valor facial ajustado en función del incremento del capital derivado de la indexación acumulado al final de año.

En cuanto a los instrumentos financieros que deben incluirse, la deuda pública estará constituida por las obligaciones de las AAPP en las siguientes categorías, conforme a las definiciones del SEC 95: Efectivo y depósitos, títulos que no sean acciones, con exclusión de los productos financieros derivados, y préstamos.

Por lo que se refiere a las obligaciones denominadas en divisas dicho reglamento establece que deberán convertirse a la moneda nacional al tipo de cambio representativo del mercado registrado el último día laborable de cada año.

En el caso de España, los instrumentos y las fuentes estadísticas utilizadas se recogen en el esquema 2 siguiente:

**Esquema 2**  
**Instrumentos y fuentes**

Instrumentos (pasivos)		Fuente estadística
Efectivo y depósitos: emisión de moneda metálica		Banco de España.
Valores distintos de acciones: valores negociables representativos de deuda	Valores a corto plazo emitidos en euros	Banco de España. Información recopilada por el Banco de España a través de: -Secretaría General del Tesoro y Política Financiera -Boletines oficiales del Estado y de las Comunidades Autónomas -Comisión Nacional del Mercado de Valores. -IBERCLEAR y Bolsas de valores Para las emisiones en monedas distintas del euro se utiliza información de la Balanza de pagos y datos de agencias especializadas como por ejemplo Reuters.
	Valores a largo plazo emitidos en euros	
	Valores emitidos en monedas distintas del euro	
Créditos concedidos por las Instituciones Financieras residentes		Información recopilada a través de la Central de Información de Riesgos (CIR) del Banco de España, obtenida de las declaraciones de las entidades de crédito prestamistas de los riesgos crediticios superiores a 6 mil euros. Para el Estado, Secretaría General del Tesoro y Política Financiera.
Créditos concedidos por el Resto del Mundo		Estadísticas de créditos y préstamos concedidos por no residentes a partir de las comunicaciones que, con fines estadísticos, tienen obligación de remitir al Departamento de Estadística del Banco de España los prestatarios o las entidades de crédito residentes por cuenta de éstos, en cuanto a los cobros y pagos que se produzcan a través suyo a lo largo de la vida del préstamo. Para el Estado, Secretaría General del Tesoro y Política Financiera.

Las reglas de valoración utilizadas son las siguientes: los valores distintos de acciones tanto a corto plazo como a medio y largo plazo se computan por su valor nominal; en los créditos se incluye únicamente la parte dispuesta. En ambos casos, cuando la moneda en que se realiza la emisión de valores distintos de acciones o se contrata el crédito es distinta del euro, su conversión a euros se lleva a cabo aplicando a la moneda en la que originalmente se han emitido los valores distintos de acciones o contratado el crédito el tipo de cambio de esa moneda al final del período al que va referido el saldo vivo.

De lo señalado hasta aquí se deduce que las estadísticas del Banco de España reflejan una estimación del endeudamiento representado en valores distintos de acciones y créditos no comerciales a partir de fuentes en su mayoría exógenas a las administraciones y organismos cuya deuda se calcula. Esta razón explica que los montantes obtenidos para cada una de estas administraciones puedan no coincidir exactamente con los que constan en los registros internos de las mismas que, obviamente, son la mejor fuente del endeudamiento de cualquier administración. No obstante, para compensar esta limitación, se realizan contrastes mensuales en el caso del Estado y trimestrales en el caso de las Comunidades Autónomas y principales Corporaciones Locales (Ayuntamientos con más de 500.000 habitantes) con la información de sus propios registros internos.

**Difusión de la información sobre deuda pública en el Boletín Estadístico del Banco de España.**

El Banco de España, en los capítulos 11 a 14 del Boletín Estadístico que se publica en su página de Internet, difunde información sobre la deuda de las AAPP, es decir, de las unidades institucionales clasificadas en el sector AAPP, y, de forma separada, sobre la deuda de las unidades dependientes de las AAPP (productores públicos) no clasificadas como AAPP. Este conjunto de unidades se denomina genéricamente Empresas Públicas y su deuda no está sujeta (es decir, no está incluida en el ámbito del) PDE, por lo que no se incluye en las Notificaciones a la Comisión Europea a que se refiere ese procedimiento.

Las estadísticas del Banco de España proporcionan el endeudamiento de las AAPP tanto en cifras absolutas como en términos relativos respecto al PIB. Se aplica el PIB nacional para la deuda total del sector y sus subsectores y el PIB regional para obtener la ratio correspondiente a cada una de las Comunidad Autónomas. En ambos casos, la fuente del PIB son las publicaciones Contabilidad Nacional de España (CNE) y Contabilidad Regional de España (CRE) del Instituto Nacional de Estadística. No obstante, dado que los datos del PIB regional se actualizan con retraso respecto a los del PIB nacional, para

cada Comunidad Autónoma consiste en distribuir el PIB nacional de la CNE de acuerdo con la estructura del PIB regional del último año disponible. Aunque este procedimiento puede generar distorsiones en los agregados regionales, en la medida en la que no todas las Comunidades crecen a la misma tasa, no se estima que esta limitación altere significativamente las ratios sobre el PIB de cada Comunidad Autónoma.

Los cuadros del Boletín Estadístico que contienen información sobre deuda pública son los siguientes:

#### Capítulo 11. Administraciones Públicas

11.5 - Pasivos en circulación y deuda según el Protocolo de Déficit Excesivo (PDE). Importes

11.6 - Pasivos en circulación y deuda según el Protocolo de Déficit Excesivo (PDE). Porcentajes del PIB pm

11.7 - Deuda según el Protocolo de Déficit Excesivo (PDE) y activos financieros frente a Administraciones Públicas.

Importes

11.8 - Deuda según el Protocolo de Déficit Excesivo (PDE) y activos financieros frente a Administraciones Públicas.

Porcentajes del PIB pm

11.12 - Deuda según el Protocolo de Déficit Excesivo (PDE) por instrumentos

11.13 - Deuda según el Protocolo de Déficit Excesivo (PDE) por sectores de contrapartida y monedas

11.14 - Deuda por Administraciones Públicas propietarias de las Empresas Públicas no incluidas en el sector Administraciones Públicas

#### Capítulo 12. Administración Central y Administraciones de la Seguridad Social

##### *Administración Central*

12.6 - Administración Central. Deuda según el Protocolo de Déficit Excesivo (PDE) por instrumentos

12.7 - Administración Central. Deuda según el Protocolo de Déficit Excesivo (PDE) por administraciones y unidades

12.8 - Estado. Deuda según el Protocolo de Déficit Excesivo (PDE) por instrumentos

12.9 - Otras unidades institucionales que se clasifican como Administración Central. Deuda según el Protocolo de Déficit Excesivo (PDE) por instrumentos

12.10 - Deuda por Empresas Públicas no incluidas en el sector Administraciones Públicas

12.16 - Deuda según el Protocolo de Déficit Excesivo (PDE) por instrumentos

#### Capítulo 13. Comunidades Autónomas

13.6. Deuda. Resumen general

13.7. Deuda por instrumentos

13.8. Deuda por agrupaciones institucionales

13.9. Deuda por Comunidades Autónomas. Valores absolutos

13.10. Deuda por Comunidades Autónomas. Ratio deuda / PIB

13.11. Deuda por Comunidades Autónomas propietarias de las Empresas Públicas no incluidas en el sector

Administraciones Públicas. Importes

13.12. Deuda por Comunidades Autónomas propietarias de las Empresas Públicas no incluidas en el sector Administraciones Públicas. Porcentajes del PIB pm

#### Capítulo 14. Corporaciones Locales

14.6. Deuda. Resumen general

14.7. Deuda por instrumentos

14.8 - Deuda según el Protocolo de Déficit Excesivo (PDE) por tipos de Corporaciones Locales