

BOLETÍN ESTADÍSTICO

10/2014

BANCO DE ESPAÑA
Eurosistema



La recepción de información estadística para elaborar este trabajo se ha cerrado el 3 de Noviembre de 2014.

El Banco de España difunde todos sus informes y publicaciones periódicas a través de la red Internet en la dirección <http://www.bde.es>.

Se permite la reproducción para fines docentes o sin ánimo de lucro, siempre que se cite la fuente.

© Banco de España, Madrid, 2014

ISSN: 1579 - 8631 (edición electrónica)

SIGLAS, ABREVIATURAS Y SIGNOS UTILIZADOS

AAPP	Administraciones Públicas	IFM	Instituciones Financieras Monetarias
AIAF	Asociación de Intermediarios de Activos Financieros	IGAE	Intervención General de la Administración del Estado
ANFAC	Asociación Nacional de Fabricantes de Automóviles y Camiones	IIC	Instituciones de Inversión Colectiva
BCE	Banco Central Europeo	INE	Instituto Nacional de Estadística
BCN	Bancos Centrales Nacionales	INVERCO	Asociación de instituciones de inversión colectiva y fondos de pensiones
BE	Banco de España	IPI	Índice de Producción Industrial
BOE	Boletín Oficial del Estado	IPC	Índice de Precios de Consumo
BPI	Banco de Pagos Internacionales	IPRI	Índice de Precios Industriales
CE	Comisión Europea	IPSEBENE	Índice de Precios de Servicios y de Bienes Elaborados no Energéticos
CBE	Circular del Banco de España	ISFLSH	Instituciones Sin Fines de Lucro al Servicio de los Hogares
CCAA	Comunidades Autónomas	IVA	Impuesto sobre el Valor Añadido
CCLL	Corporaciones Locales	NEDD	Normas Especiales de Distribución de Datos del FMI
CECA	Confederación Española de Cajas de Ahorros	OOAA	Organismos Autónomos
CEM	Confederación Española de Mutualidades	OBS	Obra Benéfica Social
CFEE	Cuentas Financieras de la Economía Española	OCDE	Organización de Cooperación y Desarrollo Económicos
CNAE	Clasificación Nacional de Actividades Económicas	OIFM	Otras Instituciones Financieras Monetarias
CNE	Contabilidad Nacional de España	OM	Orden Ministerial
CNMV	Comisión Nacional del Mercado de Valores	OOAAPP	Otras Administraciones Públicas
DEG	Derechos Especiales de Giro	OPEP	Organización de Países Exportadores de Petróleo
DGSFP	Dirección General de Seguros y Fondos de Pensiones	OSR	Otros Sectores Residentes
DGT	Dirección General de Tráfico	PEC	Pacto de Estabilidad y Crecimiento
DGTPF	Dirección General del Tesoro y Política Financiera	PDE	Protocolo de Déficit Excesivo
EC	Entidades de Crédito	PIB	Producto Interior Bruto
EFC	Establecimientos Financieros de Crédito	PIB pm	Producto Interior Bruto a Precios de Mercado
Eonia	Índice medio del tipo de interés del euro a un día (Euro Overnight Index Average)	PNB	Producto Nacional Bruto
Euríbor	Tipo de interés de oferta de los depósitos interbancarios en euros (Euro Interbank Offered Rate)	RD	Real Decreto
Eurostat	Oficina de Estadística de las Comunidades Europeas	RM	Resto del mundo
EPA	Encuesta de población activa	RNB	Renta Nacional Bruta
FAAF	Fondo para la Adquisición de Activos Financieros	Sareb	Sociedad de Gestión de Activos Procedentes de la Reestructuración Bancaria
FEADER	Fondo Europeo Agrícola de Desarrollo Rural	SCLV	Sistema de Compensación y Liquidación de Valores
FEAGA	Fondo Europeo Agrícola de Garantía	SEC	Sistema Europeo de Cuentas
FEDER	Fondo Europeo de Desarrollo Regional	SEPE	Servicio Público de Empleo Estatal
FEOGA	Fondo Europeo de Orientación y Garantía Agrícola	SME	Sistema Monetario Europeo
FEP	Fondo Europeo de Pesca	TAE	Tasa Anual Equivalente
FFPP	Fondos de Pensiones	TEDR	Tipo Efectivo Definición Restringida
FGD	Fondo de Garantía de Depósitos de entidades de crédito	UE	Unión Europea
FIAMM	Fondos de Inversión en Activos del Mercado Monetario	UEM	Unión Económica y Monetaria
FIM	Fondos de Inversión Mobiliaria	UE 15	Países componentes de la Unión Europea desde 30.4.2004
FMI	Fondo Monetario Internacional	UE 25	Países componentes de la Unión Europea desde 1.5.2004
FMM	Fondos del Mercado Monetario	UE 27	Países componentes de la Unión Europea desde 1.1.2007
FSE	Fondo Social Europeo	UE 28	Países componentes de la Unión Europea desde 1.7.2013
IAPC	Índice Armonizado de Precios de Consumo	VNA	Variación Neta de Activos
ICO	Instituto de Crédito Oficial	VNP	Variación Neta de Pasivos

SIGLAS DE PAÍSES Y MONEDAS

De acuerdo con la práctica de la UE, los países están ordenados según el orden alfabético de los idiomas nacionales.

BE	Bélgica	EUR (euro)
BG	Bulgaria	BGN (lev búlgaro)
CZ	República Checa	CZK (corona checa)
DK	Dinamarca	DKK (corona danesa)
DE	Alemania	EUR (euro)
EE	Estonia	EEK (corona estonia)
IE	Irlanda	EUR (euro)
GR	Grecia	EUR (euro)
ES	España	EUR (euro)
FR	Francia	EUR (euro)
HR	Croacia	HRK (kuna)
IT	Italia	EUR (euro)
CY	Chipre	EUR (euro)
LV	Letonia	EUR (euro)
LT	Lituania	LTL (litas lituano)
LU	Luxemburgo	EUR (euro)
HU	Hungría	HUF (forint húngaro)
MT	Malta	EUR (euro)
NL	Países Bajos	EUR (euro)
AT	Austria	EUR (euro)
PL	Polonia	PLN (zloty polaco)
PT	Portugal	EUR (euro)
RO	Rumanía	RON (nuevo leu rumano)
SI	Eslovenia	EUR (euro)
SK	Eslovaquia	SKK (corona eslovaca)
FI	Finlandia	EUR (euro)
SE	Suecia	SEK (corona sueca)
UK	Reino Unido	GBP (libra esterlina)
JP	Japón	JPY (yen japonés)
US	EEUU	USD (dólar EEUU)

ABREVIATURAS Y SIGNOS

M1	Efectivo en manos del público + Depósitos a la vista.
M2	M1 + Depósitos disponibles con preaviso hasta tres meses + Depósitos a plazo hasta dos años.
M3	M2 + Cesiones temporales + Participaciones en fondos del mercado monetario e instrumentos del mercado monetario + Valores distintos de acciones emitidos hasta dos años.
m€/me	Millones de euros.
mm	Miles de millones.
A	Avance.
P	Puesta detrás de una fecha [ene (P)], indica que todas las cifras correspondientes son provisionales. Puesta detrás de una cifra, indica que únicamente esta es provisional.
SO	Serie original.
SD	Serie desestacionalizada.
T _i ^j	Tasa de la media móvil de i términos, con j de desfase, convertida a tasa anual.
m _j	Tasa de crecimiento básico de período j.
M	Referido a datos anuales (1970 M) o trimestrales, indica que estos son medias de los datos mensuales del año o trimestre, y referido a series de datos mensuales, decenales o semanales, que estos son medias de los datos diarios de dichos períodos.
R	Referido a un año o mes (99 R), indica que existe una discontinuidad entre los datos de ese período y el siguiente.
...	Dato no disponible.
—	Cantidad igual a cero, inexistencia del fenómeno considerado o carencia de significado de una variación al expresarla en tasas de crecimiento.
0,0	Cantidad inferior a la mitad del último dígito indicado en la serie.

NOVEDADES DEL PRESENTE BOLETÍN

Capítulo 17

Tal como se anunció en el calendario de difusión de estadísticas de 2014 (http://www.bde.es/f/webbde/SES/estadis/ficheros/es/calendario_2014_2s.pdf), el 15 de octubre el Banco de España ha publicado la balanza de pagos correspondiente al mes de julio, así como los detalles de la balanza, la posición de inversión internacional y la deuda externa del segundo trimestre de 2014 (véase nota de prensa del 15 de octubre 2014 en este sitio web: http://www.bde.es/bde/es/secciones/prensa/notas/Notas_Informativ/anoactual/index201410.html). Esta ha sido la primera publicación de las estadísticas exteriores de acuerdo con el Sexto Manual de Balanza de Pagos (MBP6) y con una integración plena de nuevas fuentes de información, por lo que también se han revisado los datos de los últimos años.

Para una explicación detallada de los cambios y sus efectos puede consultarse la nota de prensa mencionada y la nota más detallada que se ha publicado también en la sección correspondiente de balanza de pagos y posición de inversión internacional dentro de estadísticas por temas (<http://www.bde.es/webbde/es/estadis/bpagos/balpag.html>)

Por su parte, el cuadro de reservas internacionales 17.26 ha experimentado también un cambio como consecuencia de la adaptación a los nuevos manuales metodológicos, aunque menor. Se reclasifican los préstamos a corto plazo a fondos gestionados por el FMI, que pasan de figurar en depósitos a figurar en otros activos de reserva junto a los derivados financieros

ADVERTENCIAS

Calendario de las NEDD del FMI

El Banco de España publica en la Red, en el área de Estadísticas (<http://www.bde.es/bde/es/areas/estadis>), un calendario de estadísticas, que incluye las fechas correspondientes a la información exigida por las Normas Especiales de Distribución de Datos (NEDD) del FMI. Desde el calendario se puede acceder a los indicadores o estadísticas del Banco de España con los que se satisfacen los requerimientos de las NEDD.

Boletín Estadístico en la Red

A partir de la edición correspondiente a enero de 2008, la publicación oficial del Boletín Estadístico solo se difunde electrónicamente, a través de www.bde.es.

ÍNDICE ESQUEMÁTICO

AGRUPACIONES	CAPÍTULOS / PÁGINAS
Novedades y advertencias	5
Índice de cuadros	8
ESTADÍSTICAS DE LA UNIÓN ECONÓMICA Y MONETARIA	
	1. Principales indicadores económicos de la zona del euro 29
ESTADÍSTICAS ESPAÑOLAS	
Cuadros generales	2. Principales indicadores económicos 47 3. Cuentas Financieras trimestrales 61
Cuadros de las agrupaciones institucionales	INSTITUCIONES FINANCIERAS Información obtenida de los estados de supervisión 4. Entidades de crédito y establecimientos financieros de crédito 69 Información de los estados de la UEM, CNMV y DGS 5. Instituciones Financieras 117 6. Instituciones Financieras Monetarias 125 7. Banco de España 141 8. Otras Instituciones Financieras Monetarias 161 9. Instituciones Financieras no Monetarias, excepto Empresas de Seguros y Fondos de Pensiones 207 10. Empresas de Seguros y Fondos de Pensiones 231 ADMINISTRACIONES PÚBLICAS 11. Administraciones Públicas 239 12. Administración Central y Administraciones de Seguridad Social 249 13. Comunidades Autónomas 261 14. Corporaciones Locales 271 SOCIEDADES NO FINANCIERAS 15. Sociedades no financieras: Síntesis de la información recopilada por la Central de Balances 279 HOGARES E INSTITUCIONES SIN FINES DE LUCRO AL SERVICIO DE LOS HOGARES 16. Hogares e Instituciones sin fines de lucro al servicio de los hogares 301 RESTO DEL MUNDO 17. Balanza de Pagos y Posición de Inversión Internacional frente a otros residentes en la zona del euro y al resto del mundo 303 18. Estadísticas de Aduanas 319
Tipos de interés y tipos de cambio	19. Tipos de interés (excluidos los que aparecen publicados en los capítulos de Mercados Financieros) 325 20. Tipos de cambio e índices de competitividad 339
Mercados financieros	21. Mercado primario de valores 347 22. Mercados secundarios de valores 361
Estadísticas económicas generales	23. Producción y demanda 377 24. Empleo y salarios 389 25. Precios 405
ESTADÍSTICAS INTERNACIONALES	
	26. Economía internacional 411
APÉNDICES	
	A1. Banco de España. Balance de situación resumido 417 A2. Esquemas de sectorización 421 A3. Notas metodológicas 427

ÍNDICE DE CUADROS

CAPÍTULO 1 PRINCIPALES INDICADORES ECONÓMICOS DE LA ZONA DEL EURO	1.1	Actividad, precios y mercado de trabajo	30
	1.2	Ahorro, inversión y financiación. Todos los sectores residentes. Total	31
	1.3	Operaciones financieras de las sociedades no financieras	32
	1.4	Operaciones financieras de los hogares e ISFLSH	32
	1.5	Precios	33
	1.6	Déficit PDE (Protocolo de Déficit Excesivo) de las Administraciones Públicas	34
	1.7	Deuda PDE (Protocolo de Déficit Excesivo) de las Administraciones Públicas	35
	1.8	Balances agregado y consolidado y operaciones (flujos ajustados) de las IFM residentes en la zona del euro, incluyendo el Eurosistema	36
	1.9	Agregados monetarios de la zona del euro y contrapartidas de M3. Resumen	38
	1.10	Agregados monetarios de la zona del euro y contrapartidas de M3. Saldos del balance consolidado. Series originales	40
	1.11	Agregados monetarios de la zona del euro y contrapartidas de M3. Operaciones (flujos ajustados). Series originales	40
	1.12	Agregados monetarios de la zona del euro y contrapartidas de M3. Saldos del balance consolidado y operaciones (flujos ajustados). Series desestacionalizadas	41
	1.13	Contribución de las IFM residentes en España a los agregados monetarios de la zona del euro y a las contrapartidas de M3	41
	1.14	Evolución de los agregados monetarios de la zona del euro y de la contribución de las IFM residentes en España	42
	1.15	Tipos de interés	43
	1.16	Tipos de cambio	44
	Notas a los cuadros del capítulo 1		45
CAPÍTULO 2 PRINCIPALES INDICADORES ECONÓMICOS	2.1	Contabilidad nacional de España. Base 2008	48
	2.2	Economía nacional (consolidada). Cuentas de operaciones no financieras. Base 2008	50
	2.3	Economía nacional. Cuentas corrientes y de capital. Detalle por sectores institucionales. Base 2008	51
	2.4	Cuentas de operaciones financieras. Detalle por sectores institucionales	53
	2.5	Balances financieros. Detalle por sectores institucionales	54
	2.6	Balanza de pagos y Posición de Inversión Internacional	55
	2.7	Cuentas financieras. Operaciones financieras netas y activos financieros netos de los sectores institucionales	56
	2.8	Precios y tipos de interés (antiguo indicador de convergencia)	57
	2.9	Déficit y deuda PDE (Protocolo de Déficit Excesivo) de las Administraciones Públicas	58
	2.10	Tipos de interés	59
	2.11	Índices de competitividad de España	60
CAPÍTULO 3 CUENTAS FINANCIERAS TRIMESTRALES	3.1	Economía nacional. Balance financiero	62
	3.2	Economía nacional. Cuenta de operaciones financieras	62
	3.3	Sociedades no financieras. Balance financiero	63
	3.4	Sociedades no financieras. Cuenta de operaciones financieras	63
	3.5	Instituciones financieras. Balance financiero	64
	3.6	Instituciones financieras. Cuenta de operaciones financieras	64
	3.7	Administraciones públicas. Balance financiero	65

3.8	Administraciones públicas. Cuenta de operaciones financieras	65
3.9	Hogares e ISFLSH. Balance financiero	66
3.10	Hogares e ISFLSH. Cuenta de operaciones financieras	66
3.11	Resto del mundo. Balance financiero	67
3.12	Resto del mundo. Cuenta de operaciones financieras	67

CAPÍTULO 4 ENTIDADES DE CRÉDITO Y ESTABLECIMIENTOS FINANCIEROS DE CRÉDITO

A) Balance agregado según los estados de supervisión

4.	Conciliación entre los balances de las entidades de crédito y establecimientos financieros de crédito que se presentan en los capítulos 4 y 8 de este Boletín	70
----	---	----

ENTIDADES DE CRÉDITO Y ESTABLECIMIENTOS FINANCIEROS DE CRÉDITO

4.A	Activo=Pasivo de las entidades de crédito y establecimientos financieros de crédito por instituciones	74
4.1	Activo	74
4.2	Pasivo	75
4.3	Crédito. Otros sectores residentes	75
4.4	Activo. Valores	76
4.5	Pasivo. Otros sectores residentes	76
4.6	Otros activos no sectorizados	77
4.7	Patrimonio neto, ajustes y correcciones de valor	77
4.8	Pasivos no sectorizados	78
4.9	Otros activos y pasivos	78
4.10	Correcciones de valor por deterioro de activos del crédito a otros sectores residentes	79

B) Detalles del crédito y los depósitos de las entidades de crédito y establecimientos financieros de crédito

Crédito de las entidades de crédito y establecimientos financieros de crédito, por grupos de entidades

4.11	A los sectores «Administraciones públicas» y «Otros sectores residentes»	79
4.99	Detalle de los activos dudosos	80

Total crédito y total créditos dudosos de las entidades de crédito y establecimientos financieros de crédito a «Otros sectores residentes», por finalidades del crédito

a) Crédito y dudosos del crédito para financiar actividades productivas de las empresas y los empresarios individuales que reciben los créditos y detalle por funciones de gasto de otras financiaciones a hogares e ISFLSH

4.13	Total entidades de crédito y establecimientos financieros de crédito	81
4.14	Entidades de depósito	82
4.17	Establecimientos financieros de crédito	83

b) Crédito y dudosos del crédito para financiar actividades productivas de las empresas y los empresarios individuales que reciben los créditos. Detalle por la actividad principal

4.18	Total entidades de crédito y establecimientos financieros de crédito	84
4.19	Entidades de depósito	85
4.22	Establecimientos financieros de crédito	86

c) Crédito y dudosos del crédito para financiar actividades productivas de las empresas y los empresarios individuales que reciben los créditos. Detalle de las actividades de industria y construcción

4.23	Total entidades de crédito y establecimientos financieros de crédito	87
4.24	Entidades de depósito	88
4.27	Establecimientos financieros de crédito	89

Créditos y depósitos de las entidades de depósito a los sectores "Administraciones públicas" y "Otros sectores residentes"

4.28	Detalle por provincias. Resumen	90
4.29	Detalle por Comunidades Autónomas. Resumen	91
4.30	Detalle del crédito por Comunidades Autónomas	92
4.31	Detalle de los depósitos por Comunidades Autónomas	93

Pasivos de las entidades de crédito y establecimientos financieros de crédito, por grupos de entidades

4.32	Frente a «Administraciones públicas» y «Otros sectores residentes»	95
------	--	----

C) Cuenta de resultados

4.B	Entidades de depósito. Resumen	96
4.36	Estructura de la cuenta de resultados	97
4.37	Productos financieros	97
4.38	Costes financieros	98
4.39	Detalle de los productos de la cartera de valores y de los costes de los valores emitidos	98
4.40	Otros productos y gastos ordinarios	99
4.41	Estructura de la cuenta de resultados de las entidades de depósito residentes y sucursales en el extranjero	99

D) Cuadros complementarios

ENTIDADES DE CRÉDITO Y ESTABLECIMIENTOS FINANCIEROS DE CRÉDITO

4.45	Número de entidades	100
4.46	Número de empleados	100
4.47	Número de oficinas operativas y de representación de las entidades de crédito y establecimientos financieros de crédito residentes y del Banco de España	101
4.48	Número de oficinas por Comunidades Autónomas	102
4.49	Número de oficinas por provincias	103

E) Balances de los componentes de las entidades de crédito y establecimientos financieros de crédito

ENTIDADES DE DEPÓSITO

4.51	Activo	104
4.52	Pasivo	104
4.53	Crédito. Otros sectores residentes	105
4.54	Activo. Valores	105
4.55	Pasivo. Otros sectores residentes	106
4.56	Otros activos no sectorizados	106
4.57	Patrimonio neto, ajustes y correcciones de valor	107
4.58	Pasivos no sectorizados	107

ESTABLECIMIENTOS FINANCIEROS DE CRÉDITO

4.81	Activo	108
4.82	Pasivo	108
4.83	Crédito. Otros sectores residentes	109
4.84	Otros activos no sectorizados	109
4.85	Patrimonio neto, ajustes y correcciones de valor	110
4.86	Pasivos no sectorizados	110
Notas a los cuadros del capítulo 4		111

CAPÍTULO 5 INSTITUCIONES FINANCIERAS

A) Conciliación entre el balance financiero de las CFEE y el balance según los estados de la zona del euro (caso de IFM) o los balances oficiales (caso de IF no M)

5.A	Activo	118
5.B	Pasivo	120

B) Balance agregado

5.1	Activos financieros = pasivos más activos financieros netos. Valores absolutos	122
5.2	Activos financieros = pasivos más activos financieros netos. Estructuras	123

CAPÍTULO 6 INSTITUCIONES FINANCIERAS MONETARIAS

A) Conciliación entre el balance financiero de las CFEE y el balance según los estados de la zona del euro

6.A	Activo	126
6.B	Pasivo	128

B) Balance según los estados de la zona del euro

6.C	Balance. Detalle por instituciones	130
6.1	Activo. Resumen	134
6.2	Pasivo. Resumen	134
6.3	Activo. Residentes en España	135
6.4	Activo. Residentes en España: detalle de valores distintos de acciones y participaciones	135
6.5	Activo. Residentes en otros países de la zona del euro	136
6.6	Activo. Residentes en otros países de la zona del euro: detalle de valores distintos de acciones y participaciones	136
6.7	Pasivo. Depósitos de los residentes en España por sectores y detalle por instrumentos de los depósitos de otras AAPP	137
6.8	Pasivo. Depósitos de los residentes en España: detalle de otros sectores residentes	137
6.9	Pasivo. Depósitos de residentes en otros países de la zona del euro por sectores y detalle por instrumentos de los depósitos de otras AAPP	138
6.10	Pasivo. Depósitos de residentes en otros países de la zona del euro: detalle de otros sectores residentes	138
6.11	Activo. Resto del mundo	139
6.12	Pasivo. Resto del mundo y rúbricas no clasificadas: total y algunos detalles	139

Notas a los cuadros del capítulo 6 140

CAPÍTULO 7 BANCO DE ESPAÑA

A) Conciliación entre el balance financiero de las CFEE y el balance según los estados de la zona del euro

7.A	Activo	142
7.B	Pasivo	144

B) Balance según los estados de la zona del euro

7.C	Balance	146
7.1	Activo. Resumen	149
7.2	Pasivo. Resumen	149
7.3	Activo. Residentes en España	150
7.4	Activo. Residentes en España: detalle de valores distintos de acciones y participaciones	150
7.5	Activo. Residentes en otros países de la zona del euro	151
7.6	Activo. Residentes en otros países de la zona del euro: detalle de valores distintos de acciones y participaciones	151
7.7	Pasivo. Depósitos de los residentes en España por sectores y detalle por instrumentos de los depósitos de otras AAPP	152
7.8	Pasivo. Depósitos de los residentes en España: detalle de otros sectores residentes	152
7.9	Pasivo. Depósitos de los residentes en otros países de la zona del euro: por sectores y detalle por instrumentos de los depósitos de otras AAPP	153
7.10	Pasivo. Depósitos de los residentes en otros países de la zona del euro: detalle de otros sectores residentes	153
7.11	Activo. Resto del mundo y detalle de otros activos	154
7.12	Pasivo. Resto del mundo y detalle de otros pasivos	154
7.13	Balance. Resumen por sectores	155
7.14	Billetes denominados en pesetas en circulación. Detalle por denominación de los billetes	155
7.15	Monedas denominadas en pesetas en circulación. Detalle por denominación de las monedas	156
7.16	Billetes distribuidos menos billetes retirados por el Banco de España y billetes denominados en pesetas no retornados. Detalle por denominación de los billetes de euro	156
7.17	Monedas denominadas en euro puestas en circulación por el Banco de España y monedas denominadas en pesetas no retornadas. Detalle por denominación de las monedas de euro	157

Notas a los cuadros del capítulo 7 158

CAPÍTULO 8 OTRAS INSTITUCIONES FINANCIERAS MONETARIAS

Nota introductoria a los cuadros del capítulo 8 y otra estadísticas sobre otras instituciones financieras monetarias 162

A) Conciliación entre el balance financiero de las CFEE y el balance según los estados de la zona del euro

8.A	Activo	164
8.B	Pasivo	168

B) Balance agregado de las OIFM según los estados de la zona del euro

8.C	Balance. Detalle por instituciones	172
8.1	Activo=pasivo de las OIFM por instituciones	177
8.2	Activo. Resumen	177
8.3	Pasivo. Resumen	178
8.4	Activo. Residentes en España	178
8.5	Activo. Residentes en España: detalle de valores distintos de acciones y participaciones	179
8.6	Activo. Residentes en otros países de la zona del euro	179
8.7	Activo. Residentes en otros países de la zona del euro: detalle de valores distintos de acciones y participaciones	180

- 8.8 Pasivo. Depósitos de los residentes en España por sectores y detalle por instrumentos de los depósitos de otras AAPP 180
- 8.9 Pasivo. Depósitos de los residentes en España: detalle de otros sectores residentes 181
- 8.10 Pasivo. Depósitos de residentes en otros países de la zona del euro por sectores y detalle por instrumentos de los depósitos de otras AAPP 181
- 8.11 Pasivo. Depósitos de residentes en otros países de la zona del euro: detalle de otros sectores residentes 182
- 8.12 Activo. Resto del mundo 182
- 8.13 Pasivo. Resto del mundo y rúbricas no clasificadas: total y algunos detalles 183

C) Detalles del activo y del pasivo de las OIFM

- 8.21 Préstamos y créditos concedidos por las OIFM y depósitos en estas, de las AAPP residentes en España, por instituciones 183
- 8.22 Préstamos y créditos concedidos por las OIFM y depósitos en estas, de otros sectores residentes en España, por instituciones 184
- 8.25 Préstamos y créditos concedidos por las OIFM y depósitos en estas, de las AAPP, por subsectores 184
- 8.26 Préstamos y créditos de las OIFM a otros sectores residentes en España, por subsectores 185
- 8.27 Detalle de los préstamos y créditos concedidos por las OIFM a los hogares 185
- 8.28 Depósitos de otros sectores residentes y de otras AAPP residentes en el área del euro, por subsectores 186
- 8.29 Depósitos en las OIFM de sociedades no financieras y hogares e ISFLSH residentes en España, por naturaleza 186
- 8.30 Depósitos en las OIFM de sociedades no financieras, hogares e ISFLSH residentes en España, por naturaleza. Detalle 187
- 8.31 Detalle por países de los principales activos y pasivos, de las OIFM 188
- 8.32 Detalle por monedas de los principales activos y pasivos, de las OIFM 189

D) Balances de los componentes de las OIFM

ENTIDADES DE CRÉDITO Y ESTABLECIMIENTOS FINANCIEROS DE CRÉDITO

- 8.D Balance de las entidades de crédito y establecimientos financieros de crédito. Detalle por entidades 190
- 8.41 Activo. Resumen 193
- 8.42 Pasivo. Resumen 193
- 8.43 Activo. Residentes en España 194
- 8.44 Pasivo. Depósitos de los residentes en España, por sectores, y detalle por instrumentos de los depósitos de otros sectores residentes 194

Reservas mínimas a que están sujetas las entidades de crédito

- 8.E Apéndice al balance. Determinación de los pasivos de las entidades de crédito sujetas a reservas mínimas 195
- 8.45 Pasivos computables en el coeficiente de reservas mínimas de la zona del euro 196

ENTIDADES DE DEPÓSITO

- 8.51 Activo. Resumen 196
- 8.52 Pasivo. Resumen 197
- 8.53 Activo. Residentes en España 197
- 8.54 Pasivo. Depósitos de los residentes en España, por sectores, y detalle por instrumentos de los depósitos de otros sectores residentes 198

ESTABLECIMIENTOS FINANCIEROS DE CRÉDITO (EFC)

8.81	Activo. Resumen	198
8.82	Pasivo. Resumen	199
8.83	Activo. Residentes en España	199
8.84	Pasivo. Depósitos de los residentes en España, por sectores, y detalle por instrumentos	200

FONDOS DEL MERCADO MONETARIO

8.F	Balance	201
8.91	Balance. Resumen	203
8.92	Activo. Residentes en España	203

Notas a los cuadros del capítulo 8 204

CAPÍTULO 9 INSTITUCIONES FINANCIERAS NO
MONETARIAS, EXCEPTO EMPRESAS DE
SEGUROS Y FONDOS DE PENSIONES

A) Total sector

Conciliación entre los balances financieros de las CFEE y los balances oficiales

9.A	Activo	208
9.B	Pasivo	209

Balances

9.1	Activo y pasivo. Valoración de activos financieros y pasivos según SEC 95	210
-----	---	-----

B) Subsector «Otros intermediarios financieros»

Conciliación entre los balances financieros de las CFEE y los balances oficiales

9.C	Activo	211
9.D	Pasivo	212

Balances

9.11	Balances oficiales. Total activo y pasivo por agrupaciones institucionales	213
9.12	Activo y pasivo. Valoración de activos financieros y pasivos según SEC 95	213

SUBSECTOR «OTROS INTERMEDIARIOS FINANCIEROS»: AGENTE INSTITUCIONES
DE INVERSIÓN COLECTIVA EN VALORES MOBILIARIOS (EXCEPTO FONDOS DEL
MERCADO MONETARIO)

Conciliación entre los balances financieros de las CFEE y los balances oficiales

9.E	Activo y pasivo	214
-----	-----------------	-----

Balances

9.21	Activo y pasivo. Valoración de activos financieros y pasivos según SEC 95	215
9.22	Activos financieros. Sociedades no financieras y Administraciones Públicas	215
9.23	Activos financieros. Instituciones financieras y resto del mundo	216
9.24	Pasivos por tenedores. Valoración de pasivos según SEC 95	216

SUBSECTOR «OTROS INTERMEDIARIOS FINANCIEROS»: AGENTE SOCIEDADES DE VALORES

Balances

- 9.31 Activo y pasivo. Valoración de activos financieros y pasivos según SEC 95 217
- 9.32 Activos financieros. Detalle 217

C) Subsector «Auxiliares financieros»

Conciliación entre los balances financieros de las CFEE y los balances oficiales

- 9.F Activo 218
- 9.G Pasivo 219

Balances

- 9.41 Balances oficiales. Total activo y pasivo por agrupaciones institucionales 220
- 9.42 Activo y pasivo. Valoración de activos financieros y pasivos según SEC 95 220

SUBSECTOR «AUXILIARES FINANCIEROS»: AGENTE SOCIEDADES DE TASACIÓN

Datos de actividad de las tasadoras

- 9.50 Distribución de tasaciones: número de tasaciones 221
- 9.51 Distribución de tasaciones: importe de tasaciones 222
- 9.52 Distribución de tasaciones: superficie utilizable. Tasaciones de bienes inmuebles 223
- 9.53 Distribución de tasaciones de bienes inmuebles: valor medio del m2 224
- 9.54 Distribución de la clientela y finalidad de las tasaciones: número de tasaciones 224
- 9.55 Distribución de la clientela y finalidad de las tasaciones: importe de tasaciones 225
- 9.56 Distribución geográfica de las tasaciones de inmuebles: número de tasaciones e importe 225
- 9.57 Distribución geográfica de las tasaciones de viviendas: número de tasaciones e importe 226
- 9.58 Distribución geográfica de las tasaciones de inmuebles por Comunidades Autónomas: número de tasaciones 226
- 9.59 Distribución geográfica de las tasaciones de inmuebles por Comunidades Autónomas: importe 227
- 9.60 Distribución geográfica de las tasaciones de viviendas por Comunidades Autónomas: número de tasaciones 227
- 9.61 Distribución geográfica de las tasaciones de viviendas por Comunidades Autónomas: importe 228

Información contable

- 9.62 Balance e información complementaria 228
- 9.63 Cuenta de resultados 229

Notas a los cuadros de las sociedades de tasación 230

CAPÍTULO 10 EMPRESAS DE SEGUROS Y FONDOS DE PENSIONES

A) Conciliación entre los balances financieros de las CFEE y los balances oficiales

- 10.A Activo 232

10.B Pasivo 234

B) Balances

- 10.1 Balance y provisiones técnicas por grupos de agentes que componen el sector. 236
- 10.2 Detalles del activo y del pasivo 236
- 10.3 Empresas de seguros privados. Detalles del activo y del pasivo 237
- 10.4 Mutualidades de previsión social. Detalles del activo y del pasivo 237
- 10.5 Consorcio de compensación de seguros. Detalles del activo y del pasivo 238
- 10.6 Fondos de pensiones externos (Ley 8/1987). Detalles del activo y del pasivo 238

CAPÍTULO 11 ADMINISTRACIONES PÚBLICAS

A) ADMINISTRACIONES PÚBLICAS

- 11.1 Capacidad (+) o necesidad (-) de financiación, pasivos en circulación y deuda según el Protocolo de Déficit Excesivo (PDE). Importes 240
- 11.2 Capacidad (+) o necesidad (-) de financiación, pasivos en circulación y deuda según el Protocolo de Déficit Excesivo (PDE). Porcentajes del PIB pm 240
- 11.3 Capacidad (+) o necesidad (-) de financiación. Por subsectores 241
- 11.4 Pasivos en circulación y deuda según el Protocolo de Déficit Excesivo (PDE). Importes 241
- 11.5 Pasivos en circulación y deuda según el Protocolo de Déficit Excesivo (PDE). Porcentajes del PIB pm 242
- 11.6 Deuda según el Protocolo de Déficit Excesivo (PDE) y activos financieros frente a Administraciones Públicas. Importes 242
- 11.7 Deuda según el Protocolo de Déficit Excesivo (PDE) y activos financieros frente a Administraciones Públicas. Porcentajes del PIB pm 243
- 11.8 Conciliación entre la necesidad de financiación y la variación de la deuda elaborada según el Protocolo de Déficit Excesivo (PDE). Importes 243
- 11.9 Conciliación entre la necesidad de financiación y la variación de la deuda elaborada según el Protocolo de Déficit Excesivo (PDE). Porcentajes del PIB pm 244
- 11.10 Adquisición neta de activos financieros 244
- 11.11 Deuda según el Protocolo de Déficit Excesivo (PDE) por instrumentos 245
- 11.12 Deuda según el Protocolo de Déficit Excesivo (PDE) por sectores de contrapartida y monedas 245

B) EMPRESAS PÚBLICAS

- 11.13 Deuda por Administraciones Públicas propietarias de las Empresas Públicas no incluidas en el sector Administraciones Públicas 246

C) OTRA INFORMACIÓN

- 11.14 Relaciones España-Unión Europea 246

Notas a los cuadros del capítulo 11 247

CAPÍTULO 12 ADMINISTRACIÓN CENTRAL Y ADMINISTRACIONES DE SEGURIDAD SOCIAL

ADMINISTRACIÓN CENTRAL

- 12.1 Capacidad (+) o necesidad (-) de financiación, pasivos en circulación y deuda según el Protocolo de Déficit Excesivo (PDE). Importes 250
- 12.2 Capacidad (+) o necesidad (-) de financiación, pasivos en circulación y deuda según el Protocolo de Déficit Excesivo (PDE). Porcentajes del PIB pm 250
- 12.3 Conciliación entre la necesidad de financiación y la variación de la deuda elaborada según el Protocolo de Déficit Excesivo (PDE). Importes 251
- 12.4 Conciliación entre la necesidad de financiación y la variación de la deuda elaborada según el Protocolo de Déficit Excesivo (PDE). Porcentajes del PIB pm 251

- 12.5 Adquisición neta de activos financieros 252
- 12.6 Administración Central. Deuda según el Protocolo de Déficit Excesivo (PDE) por instrumentos 252
- 12.7 Administración Central. Deuda según el Protocolo de Déficit Excesivo (PDE) por administraciones y unidades 253
- 12.8 Estado. Deuda según el Protocolo de Déficit Excesivo (PDE) por instrumentos 253
- 12.9 Otras unidades institucionales clasificadas como Administración Central. Deuda según el Protocolo de Déficit Excesivo (PDE) por instrumentos 254

A) EMPRESAS PÚBLICAS DE LA ADMINISTRACIÓN CENTRAL

- 12.10 Deuda por Empresas Públicas no incluidas en el sector Administraciones Públicas 254

ADMINISTRACIONES DE SEGURIDAD SOCIAL

- 12.11 Capacidad (+) o necesidad (-) de financiación, pasivos en circulación y deuda según el Protocolo de Déficit Excesivo (PDE). Importes 255
- 12.12 Capacidad (+) o necesidad (-) de financiación, pasivos en circulación y deuda según el Protocolo de Déficit Excesivo (PDE). Porcentajes del PIB pm 255
- 12.13 Conciliación entre la necesidad de financiación y la variación de la deuda elaborada según el Protocolo de Déficit Excesivo (PDE). Importes 256
- 12.14 Conciliación entre la necesidad de financiación y la variación de la deuda elaborada según el Protocolo de Déficit Excesivo (PDE). Porcentajes del PIB pm 256
- 12.15 Adquisición neta de activos financieros 257
- 12.16 Deuda según el Protocolo de Déficit Excesivo (PDE) por instrumentos 257

Notas a los cuadros del capítulo 12 258

CAPÍTULO 13 COMUNIDADES AUTÓNOMAS

A) COMUNIDADES AUTÓNOMAS

- 13.1 Capacidad (+) o necesidad (-) de financiación, pasivos en circulación y deuda según el Protocolo de Déficit Excesivo (PDE). Importes 262
- 13.2 Capacidad (+) o necesidad (-) de financiación, pasivos en circulación y deuda según el Protocolo de Déficit Excesivo (PDE). Porcentajes del PIB pm 262
- 13.3 Conciliación entre la necesidad de financiación y la variación de la deuda elaborada según el Protocolo de Déficit Excesivo (PDE). Importes 263
- 13.4 Conciliación entre la necesidad de financiación y la variación de la deuda elaborada según el Protocolo de Déficit Excesivo (PDE). Porcentajes del PIB pm 263
- 13.5 Adquisición neta de activos financieros 264
- 13.6 Deuda según el Protocolo de Déficit Excesivo (PDE). Resumen general 265
- 13.7 Deuda según el Protocolo de Déficit Excesivo (PDE) por instrumentos 266
- 13.8 Deuda según el Protocolo de Déficit Excesivo (PDE) por agrupaciones institucionales 266
- 13.9 Deuda según el Protocolo de Déficit Excesivo (PDE) por Comunidades Autónomas. Importes 267
- 13.10 Deuda según el Protocolo de Déficit Excesivo (PDE) por Comunidades Autónomas. Porcentajes del PIB pm 267

B) EMPRESAS PÚBLICAS DE COMUNIDADES AUTÓNOMAS

- 13.11 Deuda por Comunidades Autónomas propietarias de las Empresas Públicas no incluidas en el sector Administraciones Públicas. Importes 268
- 13.12 Deuda por Comunidades Autónomas propietarias de las Empresas Públicas no incluidas en el sector Administraciones Públicas. Porcentajes del PIB pm 268

Notas a los cuadros del capítulo 13 269

A) CORPORACIONES LOCALES

- 14.1 Capacidad (+) o necesidad (-) de financiación, pasivos en circulación y deuda según el Protocolo de Déficit Excesivo (PDE). Importes 272
- 14.2 Capacidad (+) o necesidad (-) de financiación, pasivos en circulación y deuda según el Protocolo de Déficit Excesivo (PDE). Porcentajes del PIB pm 272
- 14.3 Conciliación entre la necesidad de financiación y la variación de la deuda elaborada según el Protocolo de Déficit Excesivo (PDE). Importes 273
- 14.4 Conciliación entre la necesidad de financiación y la variación de la deuda elaborada según el Protocolo de Déficit Excesivo (PDE). Porcentajes del PIB pm 273
- 14.5 Adquisición neta de activos financieros 274
- 14.6 Deuda según el Protocolo de Déficit Excesivo (PDE). Resumen general 275
- 14.7 Deuda según el Protocolo de Déficit Excesivo (PDE) por instrumentos 276
- 14.8 Deuda según el Protocolo de Déficit Excesivo (PDE) por tipos de Corporaciones Locales 276

Notas a los cuadros del capítulo 14 277

A) Resumen

- 15.A Total sociedades no financieras existentes en España y empresas disponibles en las bases de datos de la Central de Balances 280
- 15.B Total empleados en las sociedades no financieras existentes en España y en las empresas disponibles en las bases de datos de la Central de Balances 281
- 15.C Balance, cuenta de resultados y ratios 282

B) Cuenta de resultados

Principales rúbricas. total empresas

- 15.1 Base de datos anual (CBA) 283
- 15.2 Base de datos trimestral (CBT). Tasas 283
- 15.3 Base de datos trimestral (CBT). Tasas interanuales de trimestres acumulados 284

Principales rúbricas. sector industria

- 15.4 Base de datos anual (CBA) 284
- 15.5 Base de datos trimestral (CBT). Tasas 285
- 15.6 Base de datos trimestral (CBT). Tasas interanuales de trimestres acumulados 285

C) Ratios significativas

R.1. Rentabilidad ordinaria del activo neto

- 15.7 Base de datos anual (CBA) 286
- 15.8 Base de datos trimestral (CBT) 286
- 15.9 Base de datos trimestral (CBT). Ratios de trimestres acumulados 287

R.2. Intereses por financiación recibida sobre recursos ajenos con coste (operaciones vivas)

- 15.10 Base de datos anual (CBA) 287
- 15.11 Base de datos trimestral (CBT) 288
- 15.12 Base de datos trimestral (CBT). Ratios de trimestres acumulados 288

R.3. Rentabilidad ordinaria de los recursos propios	
15.13 Base de datos anual (CBA)	289
15.14 Base de datos trimestral (CBT)	289
15.15 Base de datos trimestral (CBT). Ratios de trimestres acumulados	290

R.4. Diferencia rentabilidad - coste financiero (R.1-R.2)	
15.16 Base de datos anual (CBA)	290
15.17 Base de datos trimestral (CBT)	291
15.18 Base de datos trimestral (CBT). Ratios de trimestres acumulados	291

R.5. Margen de explotación (REB/producción)	
15.19 Base de datos anual (CBA)	292
15.20 Base de datos trimestral (CBT)	292
15.21 Base de datos trimestral (CBT). Ratios de trimestres acumulados	293

E.1. Endeudamiento, RAC/AN (precios corrientes; saldo final)	
15.22 Base de datos anual (CBA)	293
15.23 Base de datos trimestral (CBT)	294

E.2. Endeudamiento, RAC/(REB + Ingresos financieros) (saldo final)	
15.24 Base de datos anual (CBA)	294
15.25 Base de datos trimestral (CBT)	295

Carga financiera por intereses, Intereses por financiación recibida/(REB + Ingresos financieros)	
15.26 Base de datos anual (CBA)	295
15.27 Base de datos trimestral (CBT)	296

Ratios significativas FSI	
15.28 Endeudamiento (Deuda / Fondos Propios). Base de datos integrada (CBI)	296
15.29 Rentabilidad de los recursos propios. (EBIT / Fondos Propios). Base de datos integrada (CBI)	297

Notas a los cuadros del capítulo 15 298

CAPÍTULO 16 HOGARES E INSTITUCIONES SIN
FINES DE LUCRO AL SERVICIO DE LOS
HOGARES

En proceso de elaboración

CAPÍTULO 17 BALANZA DE PAGOS Y
POSICIÓN DE INVERSIÓN INTERNACIONAL
FRENTE A OTROS RESIDENTES EN LA ZONA
DEL EURO Y AL RESTO DEL MUNDO

A) Balanza de pagos

17.1 Resumen. Saldos. Mensual	304
17.2 Resumen de la cuenta financiera. Variación de activos menos variación de pasivos. Mensual	304
17.3 Cuenta corriente y de capital. Detalle. Mensual	305
17.4 Cuenta corriente. Detalle de bienes y servicios. Trimestral	305
17.5 Cuenta corriente. Detalle de rentas primarias. Trimestral	306
17.6 Cuenta corriente y de capital. Detalle de renta secundaria y cuenta de capital. Trimestral	306
17.7 Cuenta financiera. Detalle por componentes. Mensual	307

17.8	Variación neta de activos. Detalle por sectores institucionales. Mensual	307
17.9	Inversiones directas y de cartera. Variación neta de activos. Instituciones financieras monetarias. Trimestral	308
17.10	Inversiones directas y de cartera. Variación neta de activos. Administraciones Públicas y otros sectores residentes. Trimestral	308
17.11	Otras inversiones, incluido Banco de España. Variación neta de activos. Detalle por sectores institucionales. Trimestral	309
17.12	Variación neta de pasivos. Detalle por sectores institucionales. Mensual	309
17.13	Inversiones directas y de cartera. Variación neta de pasivos. Instituciones financieras monetarias. Trimestral	310
17.14	Inversiones directas y de cartera. Variación neta de pasivos. Administraciones públicas y otros sectores residentes. Trimestral	310
17.15	Otras inversiones, incluido el Banco de España. Variación neta de pasivos. Detalle por sectores institucionales. Trimestral	311

B) Posición de Inversión Internacional

17.21	Resumen	311
-------	---------	-----

ACTIVOS FINANCIEROS

17.22	Activos por categorías funcionales e instrumentos financieros	312
17.23	Inversiones de cartera, incluido el Banco de España. Detalle por sectores institucionales	312
17.24	Otras inversiones, incluido el Banco de España. Detalle por sectores institucionales	313

PASIVOS

17.27	Pasivos por categorías funcionales e instrumentos financieros	313
17.28	Inversiones de cartera. Detalle por sectores institucionales	314
17.29	Otras inversiones, incluido el Banco de España. Detalle por sectores institucionales	314

C) RESERVAS INTERNACIONALES Y LIQUIDEZ EN MONEDA EXTRANJERA

17.25	Reservas internacionales y liquidez en moneda extranjera	315
17.26	Reservas internacionales	315

Notas a los cuadros del capítulo 17 316

CAPÍTULO 18 ESTADÍSTICAS DE ADUANAS

18.1	Importaciones/introducciones y exportaciones/expediciones	320
------	---	-----

A) Importaciones/introducciones

18.2	Por productos	320
18.3	Distribución geográfica	321

B) Exportaciones/expediciones

18.4	Por productos	321
18.5	Distribución geográfica	322

C) Índices de valor unitario

18.6	Importaciones/introducciones	322
18.7	Exportaciones/expediciones	323

A) Tipos legales

- 19.1 Tipos de interés legales, euríbor, míbor y otros tipos oficiales de referencia 326
- 19.2 Tipos de interés de referencia del mercado hipotecario (no oficiales) y otros tipos de interés 327

B) Tipos de interés aplicados por las instituciones financieras monetarias a residentes en la UEM (CBE 4/2002). Datos desde enero de 2003

TIPOS DE INTERÉS (TAE Y TEDR) DE NUEVAS OPERACIONES

Préstamos y créditos a hogares e ISFLSH

- 19.3 Total entidades de crédito y establecimientos financieros de crédito 327
- 19.4 Entidades de depósito 328

Préstamos y créditos a las sociedades no financieras

- 19.6 Total entidades de crédito y establecimientos financieros de crédito 328
- 19.7 Entidades de depósito 329

Depósitos de hogares y sociedades no financieras

- 19.9 Total entidades de crédito y establecimientos financieros de crédito 329
- 19.10 Entidades de depósito 330

TIPOS DE INTERÉS (TEDR) DE LOS SALDOS VIVOS

Préstamos y créditos a hogares y sociedades no financieras

- 19.12 Total entidades de crédito y establecimientos financieros de crédito 330
- 19.13 Entidades de depósito 331

Depósitos de hogares y sociedades no financieras

- 19.15 Total entidades de crédito y establecimientos financieros de crédito 331
- 19.16 Entidades de depósito 332

IMPORTES DE LAS NUEVAS OPERACIONES

Préstamos y créditos a hogares e ISFLSH

- 19.18 Total entidades de crédito y establecimientos financieros de crédito 332
- 19.19 Entidades de depósito 333

Préstamos y créditos a las sociedades no financieras

- 19.21 Total entidades de crédito y establecimientos financieros de crédito 333
- 19.22 Entidades de depósito 334

Depósitos de hogares y sociedades no financieras

- 19.24 Total entidades de crédito y establecimientos financieros de crédito 334
- 19.25 Entidades de depósito 335

IMPORTES DE LOS SALDOS VIVOS

Préstamos y créditos a hogares y sociedades no financieras	
19.27	Total entidades de crédito y establecimientos financieros de crédito 335
19.28	Entidades de depósito 336

Depósitos de hogares y sociedades no financieras	
19.30	Total entidades de crédito y establecimientos financieros de crédito 336
19.31	Entidades de depósito 337

CAPÍTULO 20 TIPOS DE CAMBIO E ÍNDICES DE
COMPETITIVIDAD

A) Tipos de cambio

20.1	Tipos de cambio del euro 340
20.2	Tipos de cambio del euro (continuación 1) 340
20.3	Tipos de cambio del euro (continuación 2) 341
20.4	Tipos de cambio del euro (continuación 3) 341
20.5	Tipos de cambio del dólar estadounidense 342

B) Índices de competitividad

20.6	Índices de competitividad de España frente a la zona del euro y a la UE 28 342
20.7	Índices de competitividad de España frente a los países desarrollados, a los industrializados y a los nuevos países industrializados de Asia 343
20.8	Tipos de cambio efectivos de las principales monedas frente a los países desarrollados 343

Notas a los cuadros del capítulo 20 344

CAPÍTULO 21 MERCADO PRIMARIO DE
VALORES

A) Economía nacional

Valores distintos de acciones, excepto derivados financieros. Acciones y participaciones en fondos de inversión. Detalle por sectores y subsectores

21.1	Emisiones netas y ofertas públicas en venta 348
21.2	Saldos vivos 348

Valores distintos de acciones, excepto derivados financieros. Detalle por sectores y plazos

21.3	Emisiones netas 349
21.4	Saldos vivos 349
21.5	Tipo de cupón de emisiones a largo plazo. Saldos vivos 350

B) Instituciones financieras

Valores distintos de acciones, excepto derivados financieros. Detalle por subsectores y plazos

21.6	Emisiones netas 350
21.7	Saldos vivos 351

Valores distintos de acciones emitidos en euros, excepto derivados financieros. Instituciones financieras monetarias. Detalle por instrumentos de emisiones en euros

21.8	Emisiones netas, emisiones brutas y amortizaciones 351
21.9	Saldos vivos 352

Acciones y participaciones en fondos de inversión. Detalle por sectores
21.10 Emisiones netas, ofertas públicas de venta y saldos vivos 352

C) Administraciones Públicas

ADMINISTRACIÓN CENTRAL

Valores distintos de acciones, excepto derivados financieros. Detalle por instrumentos

21.11 Emisiones netas 353
21.12 Saldos vivos 353
21.13 Saldos vivos por plazos de vencimiento 354
21.14 Vida media 354
21.15 Detalle por instrumentos de emisiones en euros. Emisiones netas, emisiones brutas y amortizaciones 355
21.16 Tipos de interés a la emisión: subastas 355

COMUNIDADES AUTÓNOMAS Y CORPORACIONES LOCALES

Valores distintos de acciones, excepto derivados financieros. Detalle por instrumentos

21.17 Emisiones netas 356
21.18 Saldos vivos 356
21.19 Detalle de emisiones en euros. Emisiones netas, emisiones brutas y amortizaciones 357

D) Sociedades no financieras

Valores distintos de acciones, excepto derivados financieros. Detalle por instrumentos

21.20 Emisiones netas y saldos vivos 357

E) Resto del mundo

Valores distintos de acciones, excepto derivados financieros. Detalle por sectores

21.21 Emisiones netas, emisiones brutas, amortizaciones y saldos vivos 358

F) Zona del euro

Valores distintos de acciones, excepto derivados financieros. Detalle por sectores y subsectores

21.22 Emisiones netas 358
21.23 Saldos vivos 359

CAPÍTULO 22 MERCADOS SECUNDARIOS DE VALORES

A) Mercado de deuda en anotaciones en cuenta

22.1 Saldos nominales registrados en el sistema de anotaciones en cuenta 362
22.2 Saldos nominales registrados en cuentas de terceros en el sistema de anotaciones en cuenta 362

DEUDA DEL ESTADO. SALDOS POR TENEDORES

Letras del Tesoro

- 22.3 Saldos nominales. Cartera registrada 363
- 22.4 Saldos nominales. Cartera a vencimiento 363
- 22.5 Operaciones simultáneas y con pacto de recompra 364

Bonos y obligaciones no segregados y principales de deuda segregada del Estado

- 22.6 Saldos nominales. Cartera registrada 364
- 22.7 Saldos nominales. Cartera a vencimiento 365
- 22.8 Operaciones simultáneas y con pacto de recompra 365

DEUDA DEL ESTADO A CORTO PLAZO: LETRAS DEL TESORO

- 22.9 Importes negociados 366
- 22.10 Operaciones simples al contado. Importes negociados y tipos de interés 366
- 22.11 Operaciones simultáneas al contado. Importes negociados y tipos de interés 367
- 22.12 Operaciones con pacto de recompra. Importes negociados y tipos de interés 367

DEUDA DEL ESTADO A MEDIO Y LARGO PLAZO: BONOS Y OBLIGACIONES DEL ESTADO NO SEGREGADOS

- 22.13 Importes negociados 368
- 22.14 Operaciones simples al contado. Importes negociados y tipos de interés 368
- 22.15 Operaciones simultáneas al contado. Importes negociados y tipos de interés 369
- 22.16 Operaciones con pacto de recompra. Importes negociados y tipos de interés 369
- 22.17 Índices de rendimiento y estadísticos complementarios 370

DEUDA DEL ESTADO A MEDIO Y LARGO PLAZO: PRINCIPALES Y CUPONES DE DEUDA SEGREGADA DEL ESTADO

- 22.18 Importes negociados 370
- 22.19 Operaciones simples al contado. Importes negociados y tipos de interés 371
- 22.20 Operaciones simultáneas al contado. Importes negociados y tipos de interés 371
- 22.21 Operaciones con pacto de recompra. Importes negociados y tipos de interés 372

RATIOS DE CONTRATACIÓN

- 22.22 Ratios de contratación 372

B) Mercado bursátil

Acciones

- 22.23 Capitalización en la Bolsa de Madrid 373
- 22.24 Volumen de contratación 373
- 22.25 Índice de cotización 374
- 22.26 Ratio PER (cotización/rentabilidad del capital). Bolsa de Madrid 374

Obligaciones
22.27 Volumen de contratación 375

C) Otros mercados de valores

MERCADO ORGANIZADO DE RENTA FIJA DE LA ASOCIACIÓN DE
INTERMEDIARIOS DE ACTIVOS FINANCIEROS (AIAF)

22.28 Pagarés de empresa 375

22.29 Obligaciones 376

MERCADOS OFICIALES DE OPCIONES Y FUTUROS FINANCIEROS

22.30 Operaciones realizadas y posiciones abiertas 376

CAPÍTULO 23 PRODUCCIÓN Y DEMANDA

A) Índice de producción industrial

23.1 General y resumen 378

Por ramas de actividad (CNAE 2009)

23.2 Industrias extractivas y manufactureras 378

23.3 Industrias manufactureras (continuación 1) 379

23.4 Industrias manufactureras (continuación 2) y resto 379

B) Indicadores de energía

23.5 Producción y consumo interior bruto de energía primaria 380

23.6 Electricidad: producción y consumo 380

C) Indicadores de construcción, acero y cemento

23.7 Edificación y vivienda. Licencias de obra mayor 381

23.8 Obras en edificación 381

23.9 Licitación oficial por tipología de obra 382

23.10 Índices de producción de la industria de la construcción 382

23.11 Producción y consumo aparente de acero y cemento 383

D) Indicadores de vehículos

Disponibilidades y utilizaciones de

23.12 Vehículos de carga, autobuses y autocares 383

23.13 Turismos y motocicletas 384

E) Indicadores de los servicios

23.14 Comercio y hostelería 384

23.15 Transporte y turismo 385

F) Opiniones empresariales

23.16 Total industria e industria de bienes de inversión (CNAE 2009) 385

23.17 Industria de bienes de consumo, bienes intermedios y otros sectores (CNAE 2009) 386

23.18 Industria de la construcción (CNAE 2009) 386

23.19 Utilización de la capacidad productiva y factores que han limitado la producción. Total industria (excluida construcción) (CNAE 2009) 387

A) Encuesta de población activa

POBLACIÓN DE 16 Y MÁS AÑOS

- 24.1 Resumen 390
- 24.2 Por grupos de edad y sexo 390
- 24.3 Población activa y ocupada por grupos de edad y sexo 391

OCUPADOS

- 24.4 Por ramas de actividad según secciones de la CNAE 2009 391
- 24.5 Por situación profesional 392
- 24.6 Asalariados por ramas de actividad según secciones de la CNAE 2009 392
- 24.7 Asalariados según duración de la jornada, tipo de contrato y sexo 393

PARADOS

- 24.8 Por ramas de actividad (CNAE 2009) y sexo 393
- 24.9 Por estudios terminados y sexo, situación familiar y duración del paro 394
- 24.10 Parados por tipo de jornada en el empleo buscado y sexo 394

TASAS DE

- 24.11 Actividad por grupos de edad y sexo 395
- 24.12 Paro por grupos de edad y sexo 395
- 24.13 Paro por Comunidades Autónomas 396

B) Encuesta de coyuntura laboral

- 24.14 Efectivos laborales y jornada media por ramas de actividad 396

C) Estadísticas de empleo

- 24.15 Movimiento laboral registrado: demanda de empleo y paro por ramas de actividad 397
- 24.16 Movimiento laboral registrado: ofertas y demandas de empleo, y colocaciones 397
- 24.17 Contratos de trabajo 398
- 24.18 Beneficiarios de prestaciones por desempleo 398

D) Afiliados al, y pensiones del, Sistema de Seguridad Social

- 24.19 Afiliación fin de mes. Altas, bajas y efectivos por regímenes 399
- 24.20 Pensiones en vigor 399
- 24.21 Cuantía media de las pensiones en vigor 400

E) Convenios, conflictos y otras estadísticas laborales

- 24.22 Convenios según mes de inicio de efectos económicos 400
- 24.23 Convenios según mes de registro y año del inicio de efectos económicos 401
- 24.24 Conflictos laborales y regulación de empleo 401

F) Encuesta trimestral de coste laboral

- 24.25 Coste laboral. Resumen 402
- 24.26 Coste laboral por trabajador y mes. Por ramas de actividad (CNAE 2009) 402
- 24.27 Coste salarial por hora efectiva. Por ramas de actividad (CNAE 2009) 403

24.28 Tiempo de trabajo efectivo por trabajador y mes. Por ramas de actividad (CNAE 2009) y tipo de jornada 403

CAPÍTULO 25 PRECIOS

A) Índice de precios de consumo

25.1 General y por grupos de gasto 406

25.2 General y por grupos específicos 406

B) Índice de precios industriales

25.3 General y resumen 407

Por ramas de actividad (CNAE 2009)

25.4 Industrias extractivas y manufactureras 407

25.5 Industrias manufactureras (continuación 1) 408

25.6 Industrias manufactureras (continuación 2) y resto 408

C) Precios en la construcción

25.7 Índice de costes de la construcción y precio medio del metro cuadrado de las viviendas libres tasadas 409

D) Índices de precios percibidos y pagados por los agricultores

25.8 Total y detalle 409

CAPÍTULO 26 ECONOMÍA INTERNACIONAL

A) Agregados macroeconómicos

26.1 Producto interior bruto a precios corrientes 412

26.2 Producto interior bruto a precios constantes 412

B) Precios y mercado de trabajo

26.11 Índice de precios de consumo 413

26.12 Índice de precios a la producción 413

26.13 Índice de costes laborales unitarios de manufacturas 414

26.14 Índices de valor unitario de exportaciones 414

26.15 Índices armonizados de precios de consumo 415

C) Tipos de interés y rentabilidades

26.21 Tipos de interés interbancarios a tres meses en mercados nacionales 415

26.22 Rendimientos de la deuda pública a tres años en mercados nacionales 416

26.23 Rendimientos de la deuda pública a largo plazo 416

APÉNDICE 1 BANCO DE ESPAÑA. BALANCE DE SITUACIÓN RESUMIDO

A1.1 Balance de situación 418

APÉNDICE 2 ESQUEMAS DE SECTORIZACIÓN

A2.1 Agrupaciones institucionales utilizadas en los cuadros de análisis monetario en el contexto de la zona del euro (capítulos 6 a 8 del Boletín Estadístico) 422

A2.2 Agrupaciones institucionales utilizadas en los estados de supervisión (capítulo 4 del Boletín Estadístico) 424

A2.3 Agrupaciones institucionales utilizadas en los cuadros de Contabilidad Nacional (incluidas Cuentas Financieras de la Economía Española) (capítulos 2 y 3 del Boletín Estadístico) 425

APÉNDICE 3 NOTAS METODOLÓGICAS

Nota metodológica del capítulo 10 428

CAPÍTULO 1 PRINCIPALES INDICADORES ECONÓMICOS DE LA ZONA DEL EURO

1. PRINCIPALES INDICADORES ECONÓMICOS DE LA ZONA DEL EURO

1.1 Actividad, precios y mercado de trabajo

Tasas de variación interanual

	2012		2013		2012		2013				2014	
					IV	II	III	IV	I	II		
A. PIB Y AGREGADOS DE LA DEMANDA (a) (Tasa de variación en volumen)												
1. Consumo privado	-1,4	-0,6	-0,6	-0,6	-1,4	-0,7	-0,4	0,2	0,6	0,7		
2. Consumo público	-0,6	0,1	0,1	0,1	-0,2	0,0	0,6	0,2	0,7	0,8		
3. Formación bruta de capital fijo	-3,8	-2,8	-2,8	-2,8	-5,2	-3,4	-2,4	-0,0	1,8	1,3		
4. DEMANDA INTERIOR	-2,2	-0,9	-0,9	-0,9	-2,1	-1,4	-0,4	0,1		
5. Exportaciones (b)	2,7	1,5	1,5	1,5	0,2	1,6	1,0	3,0	3,9	2,0		
6. Importaciones (b)	-0,8	0,4	0,4	0,4	-1,7	0,0	0,9	2,6	4,2	2,8		
7. Saldo neto exterior de bienes y servicios (% sobre PIB)	42,5	47,5	47,5	47,5	4,6	5,0	4,6	4,9	4,6	4,7		
8. PIB A PRECIOS DE MERCADO	-0,6	-0,4	-0,4	-0,4	-1,2	-0,6	-0,3	0,5	0,9	0,7		
B. PRECIOS Y COSTES LABORALES												
1. Deflactor consumo privado	2,0	1,3	1,3	1,3	1,5	1,3	1,3	1,0		
2. Deflactor consumo público	1,1	1,3	1,3	1,3	1,7	1,1	1,1	1,3		
3. Deflactor PIB	1,3	1,5	1,5	1,5	1,6	1,6	1,4	1,1	0,9	0,7		
4. Remuneración por asalariado	1,9	1,6	1,6	1,6	1,6	1,6	1,7	1,6	1,2	1,1		
5. Productividad laboral	0,0	0,4	0,4	0,4	-0,0	0,4	0,5	0,9	0,8	0,2		
5.1. Total economía	1,9	1,2	1,2	1,2	1,7	1,2	1,2	0,7	0,4	0,9		
6. Coste laboral unitario. Total economía												
C. EMPLEO Y PARO (c)												
1. Población ocupada												
1.1. Total economía	-0,7	-0,8	-0,8	-0,8	-1,1	-1,0	-0,8	-0,4	0,1	0,5		
1.2. Industria, excluida construcción	-1,0	-1,4	-1,4	-1,4	-1,5	-1,5	-1,6	-0,9	-0,3	0,6		
2. Paro: porcentaje sobre la población activa	11,3	11,9	11,9	11,9	11,9	12,0	12,0	11,9	11,7	11,6		
2.1. Millones de personas	17,931	18,998	18,998	18,998	18,992	19,090	19,042	18,868	18,611	18,403		
D. BALANZA DE PAGOS												
1. Cuenta corriente. Saldo (mm de euros) (d)	133,1	227,8	227,8	227,8	28,6	60,1	51,4	87,7	31,6	56,4		

1.1 Activity, prices and labour market

1. MAIN ECONOMIC INDICATORS OF THE EURO AREA

Annual percentage changes

Véanse notas al final del capítulo. / See notes at the end of the chapter.

1. PRINCIPALES INDICADORES ECONÓMICOS DE LA ZONA DEL EURO

1.2 Ahorro, inversión y financiación (a) Todos los sectores residentes. Total

mm de euros

	Adquisiciones netas de activos no financieros			Variaciones del patrimonio neto			Capacidad / necesidad de financiación = Operaciones financieras netas	Operaciones financieras netas de los sectores de la zona del euro				PIB de la zona del euro
	Total	Formación bruta de capital fijo	Variación de existencias y otros (b)	Total	Ahorro bruto	Transferencias netas de capital a cobrar		Sociedades no financieras	Instituciones financieras	Administraciones públicas	Hogares e ISFLSH	
	1	2	3	4	5	6	7	8	9	10	11	12
09	1 704	1 752	-49	1 677	1 668	9	-27	29	131	-565	378	8 919
10	1 780	1 761	20	1 765	1 756	9	-15	55	180	-569	318	9 160
11	1 874	1 817	57	1 866	1 860	6	-8	-62	178	-387	264	9 419
12	1 786	1 767	19	1 895	1 883	12	109	-60	219	-351	300	9 483
13	1 724	1 719	5	1 937	1 919	18	213	37	172	-290	294	9 583
10 /	420	407	14	397	395	1	-24	40	42	-174	67	2 259
II	459	455	5	456	454	1	-4	-77	33	-102	142	2 286
III	451	437	14	446	445	1	-5	67	69	-170	29	2 300
IV	450	462	-12	467	462	5	17	25	35	-124	80	2 315
11 /	468	432	37	433	432	1	-35	8	37	-120	40	2 343
II	482	467	15	473	473	0	-9	-106	48	-77	127	2 353
III	471	449	22	483	482	1	12	29	59	-100	24	2 360
IV	453	470	-17	476	473	3	24	7	34	-90	73	2 363
12 /	461	428	33	439	438	2	-21	-32	37	-101	75	2 369
II	452	453	-1	481	480	2	29	-98	63	-70	134	2 370
III	441	434	7	476	473	3	35	41	51	-90	34	2 373
IV	432	452	-20	498	492	6	66	29	69	-89	57	2 371
13 /	423	400	23	446	445	2	23	-3	32	-107	100	2 379
II	435	440	-5	487	484	3	53	-69	62	-52	111	2 395
III	440	427	13	489	484	4	48	62	46	-81	22	2 400
IV	426	452	-26	515	506	9	89	47	32	-51	61	2 408

1. PRINCIPALES INDICADORES ECONÓMICOS DE LA ZONA DEL EURO

1.2 (Cont.) Ahorro, inversión y financiación (a) Todos los sectores residentes. Total

mm de euros

	Operaciones financieras netas de la zona euro (= Cuenta del resto del mundo)	Adquisiciones netas de activos financieros de la zona del euro frente al resto del mundo						Pasivos netos contraídos por la zona del euro frente al resto del mundo						Balance financiero		
		Total	Efectivo y depósitos	Valores distintos de acciones	Préstamos	Acciones y otras participaciones	Resto	Total	Efectivo y depósitos	Valores distintos de acciones	Préstamos	Acciones y otras participaciones	Resto	Neto	Activos financieros frente Resto del Mundo	Pasivos frente Resto del Mundo
	13	14	15	16	17	18	19	20	21	22	23	24	25	26	27	28
09	-27	-44	-351	17	7	287	-4	-16	-561	267	-69	369	-22	-2 100	13 825	15 925
10	-15	639	56	48	188	316	31	655	-7	40	85	461	77	-1 977	15 157	17 133
11	-8	629	29	-9	175	370	64	637	-203	148	180	420	92	-1 924	15 903	17 827
12	109	566	-87	137	137	332	47	457	-218	129	86	434	26	-1 792	16 820	18 612
13	213	460	-96	53	-1	452	52	248	-409	129	6	504	17	-1 672	16 923	18 595
10 /	-24	202	23	18	54	88	19	225	88	32	-40	115	31	-2 081	14 474	16 554
II	-4	145	3	2	60	66	14	148	-28	40	13	113	11	-1 929	15 113	17 043
III	-5	166	11	35	13	100	6	171	17	8	21	110	15	-2 076	14 992	17 068
IV	17	127	20	-7	61	63	-9	110	-84	-41	91	123	20	-1 977	15 157	17 133
11 /	-35	278	27	-13	88	146	31	313	-71	103	65	193	23	-2 064	15 146	17 210
II	-9	206	49	10	51	86	11	215	-12	173	7	41	6	-2 143	15 253	17 397
III	12	151	72	-10	32	17	40	138	26	-45	43	57	58	-2 082	15 424	17 506
IV	24	-6	-119	4	5	122	-18	-30	-146	-83	64	130	5	-1 924	15 903	17 827
12 /	-21	300	38	107	35	85	34	321	122	8	63	107	22	-2 014	16 237	18 251
II	29	140	34	-11	61	44	13	111	-60	25	72	73	1	-1 774	16 654	18 428
III	35	114	-54	29	21	92	26	79	-71	8	2	126	13	-1 751	16 856	18 607
IV	66	12	-105	12	19	111	-26	-54	-210	89	-51	128	-10	-1 792	16 820	18 612
13 /	23	184	-16	30	28	106	36	161	-33	44	31	101	17	-1 745	17 226	18 971
II	53	81	19	2	37	21	1	28	-93	10	28	112	-30	-1 773	16 986	18 759
III	48	24	-83	13	-27	104	17	-24	-140	30	-21	73	34	-1 813	16 876	18 688
IV	89	172	-16	8	-40	221	-2	83	-144	45	-33	219	-4	-1 672	16 923	18 595

Véanse notas al final del capítulo.

1. PRINCIPALES INDICADORES ECONÓMICOS DE LA ZONA DEL EURO

1.3 Operaciones financieras de las sociedades no financieras

mm de euros

Operaciones financieras netas	Adquisiciones netas de activos financieros						Pasivos netos contraídos					Balance financiero			
	Total	Efectivo y depósitos	Valores distintos de acciones	Préstamos	Acciones y otras participaciones	Resto	Total	Valores distintos de acciones	Préstamos	Acciones y otras participaciones	Resto	Neto	Activos financieros	Pasivos Totales	
1	2	3	4	5	6	7	8	9	10	11	12	13	14	15	
09	29	122	87	-10	24	142	-122	94	95	-62	262	-201	-9 331	16 115	25 446
10	55	656	89	23	138	217	189	601	34	97	237	234	-9 724	16 667	26 391
11	-62	512	78	-16	147	252	51	574	40	185	218	131	-9 098	16 765	25 863
12	-60	234	71	2	107	125	-70	294	109	37	191	-42	-9 409	17 481	26 891
13	37	237	112	-41	-8	115	59	201	76	-92	190	27	-9 955	18 468	28 423
10 /	40	117	-31	17	34	32	65	76	28	11	49	-12	-9 317	16 364	25 681
II	-77	125	17	-10	47	51	19	202	16	31	54	101	-9 043	16 217	25 260
III	67	214	42	11	35	89	36	147	7	34	89	16	-9 324	16 518	25 842
IV	25	201	60	6	21	45	69	176	-18	20	44	129	-9 724	16 667	26 391
11 /	8	106	-24	8	42	38	43	98	6	57	68	-33	-9 797	16 783	26 580
II	-106	106	19	-20	34	124	-50	212	7	88	65	53	-9 871	16 898	26 769
III	29	127	43	10	35	27	12	97	19	14	30	35	-9 102	16 275	25 377
IV	7	173	40	-14	36	64	47	166	9	27	54	76	-9 098	16 765	25 863
12 /	-32	-3	-4	6	28	50	-83	29	35	12	65	-82	-9 276	17 111	26 387
II	-98	30	-7	-2	54	35	-49	128	22	39	50	18	-9 162	16 980	26 142
III	41	84	15	1	39	27	3	44	34	22	15	-27	-9 291	17 312	26 602
IV	29	122	67	-3	-14	13	59	93	19	-35	61	49	-9 409	17 481	26 891
13 /	-3	46	-30	-17	-12	92	13	49	21	-12	45	-5	-9 490	17 786	27 275
II	-69	-60	-2	-11	-3	-41	-4	9	10	-33	34	-2	-9 492	17 569	27 061
III	62	112	56	1	9	40	7	51	30	-33	42	11	-9 775	18 055	27 829
IV	47	139	89	-14	-3	24	43	93	15	-14	68	23	-9 955	18 468	28 423

1. PRINCIPALES INDICADORES ECONÓMICOS DE LA ZONA DEL EURO

1.4 Operaciones financieras de los hogares e ISFLSH

mm de euros

Operaciones financieras netas	Adquisiciones netas de activos financieros						Pasivos netos contraídos			Balance financiero			
	Total	Efectivo y depósitos	Valores distintos de acciones	Acciones y otras participaciones	Reservas técnicas de seguros	Otras cuentas pendientes de cobro	Total	Préstamos	Resto	Neto	Activos financieros	Pasivos	
1	2	3	4	5	6	7	8	9	10	11	12	13	
09	378	529	203	-74	132	233	35	151	107	44	11 757	18 249	6 492
10	318	497	176	8	40	253	19	179	114	64	12 206	18 935	6 729
11	264	349	172	86	-26	111	4	85	88	-3	11 977	18 879	6 901
12	300	347	237	-96	70	139	-6	46	14	32	12 830	19 751	6 921
13	294	315	182	-107	75	183	-20	20	-20	40	13 643	20 538	6 895
10 /	67	98	-3	-17	32	97	-11	31	12	19	11 911	18 438	6 527
II	142	207	65	15	5	61	62	65	30	35	11 784	18 431	6 647
III	29	48	3	-27	5	51	15	19	28	-9	12 010	18 670	6 661
IV	80	144	111	37	-2	44	-47	64	45	19	12 206	18 935	6 729
11 /	40	54	2	15	-28	56	10	14	8	6	12 202	19 026	6 824
II	127	182	72	28	4	26	52	55	47	8	12 240	19 126	6 886
III	24	43	18	-1	-2	21	5	19	15	5	11 770	18 684	6 915
IV	73	69	80	43	-0	9	-63	-4	19	-22	11 977	18 879	6 901
12 /	75	102	38	-5	21	46	1	27	-9	36	12 333	19 257	6 924
II	134	127	72	-18	28	31	14	-7	15	-23	12 325	19 243	6 917
III	34	32	13	-10	-10	28	9	-2	-6	4	12 603	19 507	6 904
IV	57	86	113	-63	31	34	-30	29	13	16	12 830	19 751	6 921
13 /	100	120	36	-34	64	64	-12	19	-24	43	13 027	19 958	6 931
II	111	94	63	-20	16	37	-3	-18	4	-22	13 109	20 007	6 899
III	22	14	1	-23	-1	39	-2	-7	4	-11	13 332	20 210	6 878
IV	61	87	82	-30	-3	43	-3	26	-4	30	13 643	20 538	6 895

1. PRINCIPALES INDICADORES ECONÓMICOS DE LA ZONA DEL EURO

1.5 Precios

Fuente: Eurostat

Tasas de variación interanual

		Índice armonizado de precios de consumo(IAPC) (a)								Precios de producción industrial					
		Total		Bienes			Servicios			Total industria, excluida construcción		Bienes			
		(c)(100%)	(59,2%)	Alimentos (b)		Industriales			(40,8%)	10	Consumo	Equipo	Intermedios no energéticos	Energía	
				Total	Elaborados	No elaborados	Total	No energéticos							Energía
		1	2	3	4	5	6	7	8	9	11	12	13	14	
11	M	2,7	3,3	2,7	3,3	1,8	3,7	0,8	11,9	1,8	5,7	3,3	1,5	5,8	10,9
12	M	2,5	3,0	3,1	3,1	3,0	3,0	1,2	7,6	1,8	2,8	2,5	1,0	0,7	6,6
13	M	1,4	1,3	2,7	2,2	3,5	0,6	0,6	0,6	1,4	-0,2	1,7	0,6	-0,6	-1,6
13	Sep	1,1	0,9	2,6	2,4	2,9	-	0,4	-0,9	1,4	-0,9	1,5	0,6	-1,6	-2,9
	Oct	0,7	0,4	1,9	2,2	1,4	-0,3	0,3	-1,7	1,2	-1,3	1,0	0,5	-1,8	-3,6
	Nov	0,9	0,4	1,6	2,0	0,9	-0,1	0,2	-1,1	1,4	-1,2	0,9	0,5	-1,7	-3,1
	Dic	0,8	0,7	1,8	2,0	1,5	0,2	0,3	-	1,0	-0,7	0,8	0,6	-1,7	-1,8
14	Ene	0,8	0,5	1,7	2,0	1,3	-0,2	0,2	-1,2	1,2	-1,3	0,7	0,4	-1,7	-3,4
	Feb	0,7	0,3	1,5	1,8	0,9	-0,4	0,4	-2,3	1,3	-1,7	0,5	0,3	-1,8	-4,4
	Mar	0,5	-	1,0	1,7	-0,1	-0,5	0,2	-2,1	1,1	-1,7	0,4	0,3	-1,9	-4,4
	Abr	0,7	0,1	0,7	1,6	-0,7	-0,3	0,1	-1,2	1,6	-1,2	0,7	0,2	-1,5	-3,4
	May	0,5	-	0,1	1,5	-2,1	-	-	-	1,1	-1,1	0,5	0,3	-1,2	-3,1
	Jun	0,5	-0,1	-0,2	1,4	-2,8	-	-0,1	0,1	1,3	-0,9	0,4	0,3	-0,9	-2,5
	Jul	0,4	-0,3	-0,3	1,1	-2,6	-0,3	-	-1,0	1,3	-1,3	0,2	0,3	-0,6	-4,0
	Ago	0,4	-0,3	-0,3	1,0	-2,4	-0,4	0,3	-2,0	1,3	-1,4	-0,0	0,4	-0,6	-4,5
	Sep	P	0,3	-0,3	0,3	1,0	-0,9	-0,6	0,2	-2,3	1,1

ÍNDICES ARMONIZADOS DE PRECIOS DE CONSUMO



Véanse notas al final del capítulo.

1. PRINCIPALES INDICADORES ECONÓMICOS DE LA ZONA DEL EURO

1.6 Déficit PDE (Protocolo de Déficit Excesivo) de las Administraciones Públicas (a)

Fuentes: Eurostat y BCE <Estadísticas de la zona del euro> Boletín Mensual

Porcentajes del PIB

	Total	Países de la zona del euro																		
		Alemania	Austria	Bélgica	Chipre	Eslovaquia	Eslovenia	España	Estonia	Finlandia	Francia	Grecia	Países Bajos	Irlanda	Italia	Letonia	Luxemburgo	Malta	Portugal	
	1	2	3	4	5	6	7	8	9	10	11	12	13	14	15	16	17	18	19	
96	...	-3.4	-4.4	-4.0	-3.0	-9.7	-1.1	-5.4	...	-3.2	-3.9	...	-1.7	-0.3	-6.6	-0.4	1.3	-7.7	-4.7	
97	...	-2.8	-2.4	-2.3	-4.7	-6.2	-2.3	-3.9	...	-1.2	-3.6	...	-1.3	1.3	-3.0	1.4	3.8	-7.1	-3.7	
98	...	-2.4	-2.7	-1.0	-3.9	-5.2	-2.3	-2.9	...	1.6	-2.4	...	-0.9	2.0	-3.0	-	3.6	-9.3	-4.4	
99	...	-1.5	-2.6	-0.6	-4.0	-7.3	-3.0	-1.3	...	1.7	-1.6	...	0.3	2.4	-1.8	-3.8	3.6	-6.7	-3.0	
00	...	1.0	-2.1	-0.1	-2.2	-12.1	-3.6	-1.0	...	6.9	-1.3	...	1.9	4.8	-1.3	-2.8	5.7	-5.5	-3.2	
01	...	-3.1	-0.6	0.2	-2.1	-6.4	-3.9	-0.5	...	5.0	-1.4	...	-0.4	0.9	-3.4	-2.0	6.0	-6.1	-4.8	
02	...	-3.9	-1.3	0.1	-4.1	-8.1	-2.4	-0.4	...	4.1	-3.1	...	-2.1	-0.3	-3.1	-2.2	2.3	-5.4	-3.3	
03	...	-4.1	-1.7	-1.8	-6.0	-2.7	-2.6	-0.4	...	2.4	-3.9	...	-3.0	0.4	-3.4	-1.6	0.6	-9.1	-4.4	
04	...	-3.7	-4.8	-0.2	-3.8	-2.3	-2.2	-	...	2.2	-3.5	...	-1.8	1.4	-3.6	-1.0	-1.0	-4.4	-6.2	
05	...	-3.3	-2.5	-2.6	-2.2	-2.9	-1.5	1.2	...	2.6	-3.2	...	-0.3	1.6	-4.2	-0.4	0.2	-2.7	-6.2	
06	...	-1.5	-2.5	0.3	-1.1	-3.6	-1.3	2.2	...	3.9	-2.3	...	6.1	0.2	2.8	-3.6	-0.6	1.4	-2.6	-4.3
07	...	0.3	-1.3	-	3.2	-1.9	-0.1	2.0	...	5.1	-2.5	...	6.7	0.2	0.2	-1.5	-0.6	4.2	-2.3	-3.0
08	...	-	-1.5	-1.1	0.9	-2.4	-1.8	-4.4	...	4.2	-3.2	...	9.9	0.2	-7.0	-2.7	-4.0	3.3	-4.2	-3.8
09	...	-3.0	-5.3	-5.5	-5.6	-7.9	-6.1	-11.0	...	-2.5	-7.2	...	-15.2	-5.5	-13.9	-5.3	-8.9	-0.5	-3.3	-9.8
10	-6.1	-4.1	-4.5	-4.0	-4.8	-7.5	-5.7	-9.4	0.2	-2.6	-6.8	...	-11.1	-5.0	-32.4	-4.2	-8.2	-0.6	-3.3	-11.2
11	-4.1	-0.9	-2.6	-3.9	-5.8	-4.1	-6.2	-9.4	1.0	-1.0	-5.1	...	-10.1	-4.3	-12.6	-3.5	-3.4	0.3	-2.6	-7.4
12	-3.6	0.1	-2.3	-4.1	-5.8	-4.2	-3.7	-10.3	-0.3	-2.1	-4.9	...	-8.6	-4.0	-8.0	-3.0	-0.8	0.1	-3.7	-5.5
13	-2.9	0.1	-1.5	-2.9	-4.9	-2.6	-14.6	-6.8	-0.5	-2.4	-4.1	...	-12.2	-2.3	-5.7	-2.8	-0.9	0.6	-2.7	-4.9

DÉFICIT (-) O SUPERÁVIT (+) PDE: ZONA DEL EURO

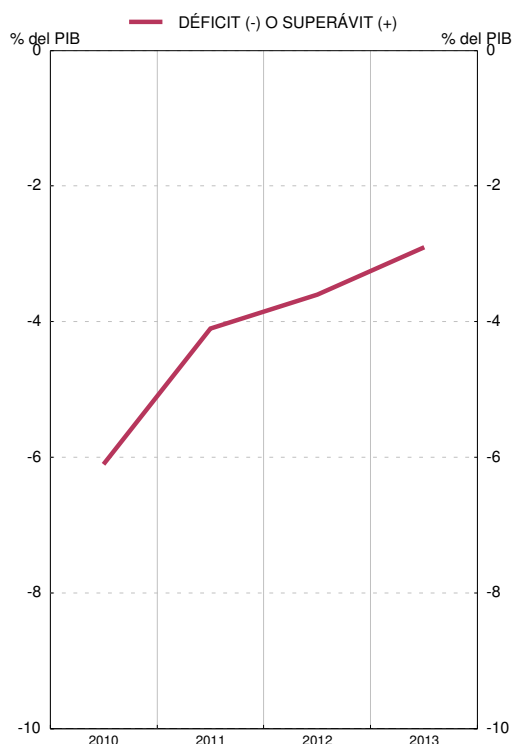

DÉFICIT (-) O SUPERÁVIT (+) PDE: PAÍSES DE LA ZONA DEL EURO

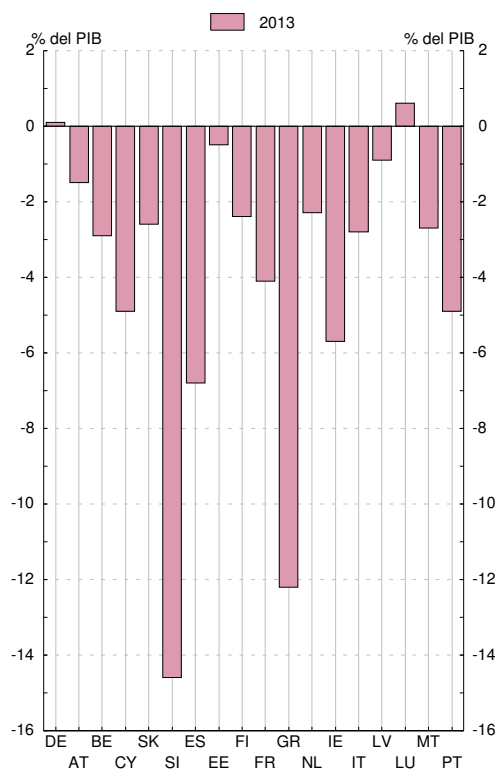

Véanse notas al final del capítulo.

1. PRINCIPALES INDICADORES ECONÓMICOS DE LA ZONA DEL EURO

1.7 Deuda PDE (Protocolo de Déficit Excesivo) de las Administraciones Públicas (a)

Fuentes: Eurostat y BCE <Estadísticas de la zona del euro> Boletín Mensual

Porcentajes del PIB

	Total	Países de la zona del euro																	
		Alemania	Austria	Bélgica	Chipre	Eslovaquia	Eslovenia	España	Estonia	Finlandia	Francia	Grecia	Países Bajos	Irlanda	Italia	Letonia	Luxemburgo	Malta	Portugal
	1	2	3	4	5	6	7	8	9	10	11	12	13	14	15	16	17	18	19
96	...	57.4	68.0	128.5	49.2	30.5	21.6	65.6	...	55.3	59.4	...	71.8	70.0	116.3	13.3	8.0	38.7	59.5
97	...	58.6	63.2	123.8	53.3	33.0	22.1	64.4	...	52.2	60.8	...	66.0	61.7	113.7	10.7	7.9	46.6	55.2
98	...	59.3	63.6	118.8	54.9	33.9	22.8	62.5	...	46.9	60.8	...	62.7	51.6	110.8	9.1	7.6	51.2	51.8
99	...	59.9	66.4	114.7	55.1	47.1	23.7	60.9	...	44.1	60.0	...	58.5	46.7	109.6	12.2	6.7	62.1	51.0
00	...	58.7	65.9	109.1	55.2	49.6	25.9	58.0	...	42.5	58.4	...	51.3	36.3	105.1	12.2	6.1	60.9	50.3
01	...	57.5	66.5	107.8	56.9	48.3	26.1	54.2	...	41.0	57.9	...	48.8	33.4	104.7	14.0	6.6	65.5	53.4
02	...	59.2	66.3	104.9	60.1	42.8	27.3	51.3	...	40.2	59.8	...	48.3	30.7	101.9	13.2	6.5	63.2	56.2
03	...	62.9	65.5	101.3	63.6	41.5	26.7	47.6	...	42.8	63.9	...	49.4	30.1	100.4	13.9	6.4	69.1	58.7
04	...	64.6	64.8	96.6	64.7	40.6	26.8	45.3	...	42.7	65.5	...	50.0	28.3	100.0	14.2	6.5	72.0	62.0
05	...	66.8	68.3	94.8	63.3	33.8	26.3	42.3	...	40.0	67.0	...	49.4	26.2	101.9	11.7	6.3	70.1	67.4
06	...	66.3	67.0	90.8	58.9	30.7	26.0	38.9	...	38.2	64.2	103.4	44.9	23.8	102.5	9.9	7.0	64.6	69.2
07	...	63.5	64.8	86.9	53.7	29.8	22.7	35.5	...	34.0	64.2	103.1	42.7	24.0	99.7	8.4	7.2	62.4	68.4
08	...	64.9	68.5	92.2	44.7	28.2	21.6	39.4	...	32.7	67.8	109.3	54.8	42.6	102.3	18.6	14.4	62.7	71.7
09	...	72.4	79.7	99.3	53.5	36.0	34.5	52.7	...	41.7	78.8	126.8	56.5	62.2	112.5	36.4	15.5	67.8	83.6
10	83.7	80.3	82.4	99.6	56.5	41.1	37.9	60.1	6.5	47.1	81.5	146.0	59.0	87.4	115.3	46.8	19.6	67.6	96.2
11	85.8	77.6	82.1	102.1	66.0	43.5	46.2	69.2	6.0	48.5	85.0	171.3	61.3	111.1	116.4	42.7	18.5	69.8	111.1
12	89.0	79.0	81.7	104.0	79.5	52.1	53.4	84.4	9.7	53.0	89.2	156.9	66.5	121.7	122.2	40.9	21.4	67.9	124.8
13	90.9	76.9	81.2	104.5	102.2	54.6	70.4	92.1	10.1	56.0	92.2	174.9	68.6	123.3	127.9	38.2	23.6	69.8	128.0

DEUDA PDE DE LAS ADMINISTRACIONES PÚBLICAS DE LA ZONA DEL EURO

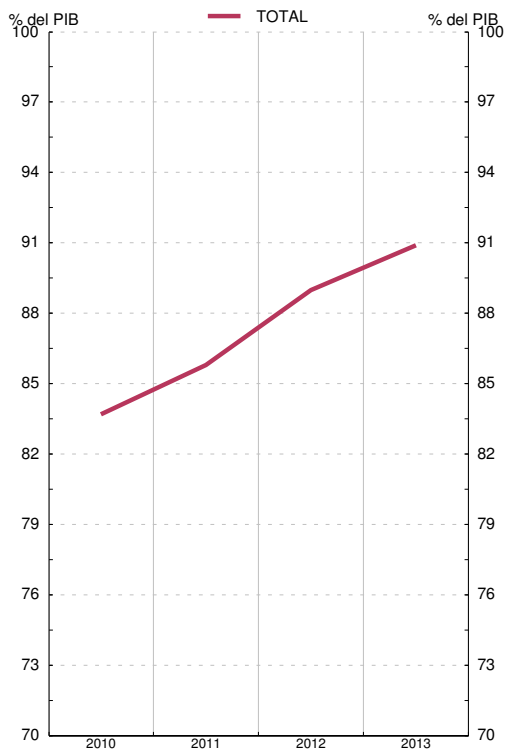

DEUDA PDE POR PAÍSES DE LA ZONA DEL EURO

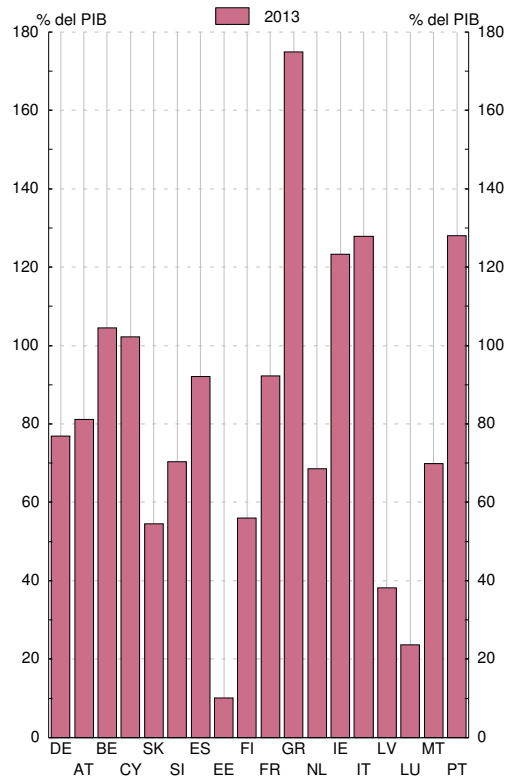

Véanse notas al final del capítulo.

1. PRINCIPALES INDICADORES ECONÓMICOS DE LA ZONA DEL EURO

1.8 Balances agregado y consolidado y operaciones (flujos ajustados) de las IFM residentes en la zona del euro, incluyendo el Eurosistema

mm de euros

	Balance agregado de las IFM residentes en la zona del euro, incluyendo el Eurosistema / Aggregated balance sheet of euro area MFIs, including the Eurosystem		Saldos entre las IFM residentes en la zona euro del Eurosistema / Internal position of MFIs of the euro area		Contrapartida de las transacciones monetarias de la Administración Central / Counterpart of monetary transactions of Central Government		Balance consolidado de las IFM residentes en la zona del euro, incluyendo el Eurosistema / Consolidated balance sheet of euro area MFIs, including the Eurosystem (a)		Diferencia de saldos ajustados / Monthly differences in level	Ajustes / Adjustments	Operaciones (flujos ajustados) / Transactions (adjusted flows)
	1 ago 14	2 sep 14	3 ago 14	4 sep 14	5 ago 14	6 sep 14	7=1-3+5 ago 14	8=2-4+6 sep 14			
1 ACTIVO	34 355	34 502	9 231	9 234	109	25 231	25 377	145	138	7	
2 Préstamos y créditos a residentes en la zona del euro	18 640	18 687	6 997	7 005	-	11 643	11 681	39	2	37	
3 IFM	6 997	7 005	6 997	7 005	-	-	-	-	-	-	
4 Administraciones Públicas	1 100	1 099	-	-	-	1 100	1 099	-0	0	-1	
5 Otros sectores residentes	10 543	10 582	-	-	-	10 543	10 582	39	2	37	
6 Valores distintos de acciones y participaciones emitidos por residentes en la zona del euro	5 375	5 372	1 674	1 671	-	3 701	3 702	1	5	-5	
7 IFM	1 674	1 671	1 674	1 671	-	-	-	-	-	-	
8 Administraciones Públicas	2 391	2 403	-	-	-	2 391	2 403	12	3	10	
9 Otros sectores residentes	1 310	1 299	-	-	-	1 310	1 299	-12	3	-14	
10 Participaciones emitidas por fondos del mercado monetario	47	44	47	44	-	-	-	-	-	-	
11 IFM	47	44	47	44	-	-	-	-	-	-	
12 Acciones y participaciones emitidas por residentes en la zona del euro	1 284	1 267	461	463	-	803	804	1	1	1	
13 IFM	461	463	461	463	-	-	-	-	-	-	
14 Otros sectores residentes	803	804	-	-	-	803	804	1	1	1	
15 Activos frente a no residentes en la zona del euro	4 456	4 568	-	-	-	4 456	4 568	112	129	-16	
16 Activo fijo	212	212	-	-	-	212	212	1	-0	1	
17 Resto de activos	4 360	4 351	51	51	109	4 417	4 409	-8	1	-9	
18 Del cual: efectivo en circulación en euros	51	51	51	51	-	-	-	-	-	-	

1.8 Aggregated and consolidated balance sheet and transactions (adjusted flows) of the euro area MFIs, including the Eurosystem

1. MAIN ECONOMIC INDICATORS OF THE EURO AREA

EUR billions

Véanse notas al final del capítulo./ See notes at the end of the chapter.

1. PRINCIPALES INDICADORES ECONÓMICOS DE LA ZONA DEL EURO

1.8 Balances agregado y consolidado y operaciones (flujos ajustados) de las IFM residentes en la zona del euro, incluyendo el Eurosistema (cont.)

mm de euros

	Balance agregado de las IFM residentes en la zona del euro, incluyendo el Eurosistema / Aggregated balance sheet of euro area MFIs, including the Eurosystem		Saldos entre las IFM residentes en la zona del euro / Internal position of MFIs of the euro area		Contrapartida de las transacciones monetarias de la Administración Central / Counterpart of monetary transactions of Central Government		Balance consolidado de las IFM residentes en la zona del euro, incluyendo el Eurosistema / Consolidated balance sheet of euro area MFIs, including the Eurosystem (a)		Diferencia de saldos / Monthly difference in level		Ajustes / Adjustments		Operaciones (flujos ajustados) / Transactions (adjusted flows)	
	1	2	3	4	5	6	7=1-3+5	8=2-4+6	9=8-7	10=9-11	11	12	13	14
1 PASIVO	34 774	34 919	9 231	9 234	108	109	25 651	25 794	143	135	8	1	LIABILITIES	
2 Efectivo en circulación	998	998	51	51	-	-	947	947	0	-	0	2	Currency in circulation	
3 Del cual: tenencias en euros de las IFM y el Eurosistema	51	51	51	51	-	-	-	-	-	-	-	3	Of which: holding of currency in circulation in euro	
4 Depósitos de residentes en la zona del euro	18 263	18 248	6 942	6 939	108	109	11 430	11 418	-12	13	-25	4	Deposits of euro area residents	
5 IFM	6 942	6 939	6 942	6 939	-	-	-	-	-6	0	-6	5	MFIs	
6 Administración Central	246	241	-	-	-	-	241	241	-6	0	-6	6	Central Government	
7 Otras Administraciones Públicas y otros sectores residentes en la zona del euro	11 075	11 068	-	-	108	109	11 183	11 177	-6	12	-19	7	Other General Government/other euro area residents	
8 A la vista	4 617	4 655	-	-	85	86	4 702	4 741	39	6	33	8	Overnight	
9 A plazo	3 947	3 924	-	-	3	3	3 950	3 927	-23	5	-28	9	With agreed maturity	
10 Hasta dos años	1 661	1 651	-	-	3	3	1 664	1 655	-9	3	-12	10	Up to 2 years	
11 A más de dos años	2 286	2 273	-	-	-	-	2 286	2 273	-14	2	-16	11	Over 2 years	
12 Con preaviso	2 205	2 200	-	-	20	20	2 225	2 220	-5	0	-5	12	Redeemable at notice	
13 Hasta tres meses	2 114	2 108	-	-	20	20	2 134	2 128	-6	0	-6	13	Up to 3 months	
14 A más de tres meses	92	92	-	-	-	-	92	92	0	0	0	14	Over 3 months	
15 Cesiones temporales	306	288	-	-	-	-	306	288	-17	1	-18	15	Repurchase agreements	
16 Participaciones emitidas por fondos del mercado monetario	460	459	47	44	-	-	413	415	2	13	-12	16	Money market funds shares/units	
19 Valores distintos de acciones y participaciones	4 195	4 196	1 674	1 671	-	-	2 520	2 525	5	10	-6	19	Debt securities issued	
20 Hasta dos años	494	484	420	413	-	-	74	71	-3	-10	6	20	Up to 2 years	
21 A más de dos años	3 700	3 712	1 254	1 257	-	-	2 446	2 454	8	20	-12	21	Over 2 years	
22 Capital y reservas	2 956	2 970	461	463	-	-	2 495	2 507	12	-7	20	22	Capital and reserves	
23 Otros pasivos frente a no residentes en la zona del euro	3 450	3 575	-	-	-	-	3 450	3 575	126	118	8	23	External liabilities	
24 Resto de pasivos	4 452	4 473	-	-	-	-	4 452	4 473	21	-6	27	24	Remaining liabilities	
25 Posición neta de las IFM	-	-	56	66	-	-	-56	-66	-11	-6	-5	25	Excess of inter-MFI liabilities	

1.8 Aggregated and consolidated balance sheet and transactions (adjusted flows) of the euro area MFIs, including the Eurosystem (continuation)

EUR billions

1. MAIN ECONOMIC INDICATORS OF THE EURO AREA

1. PRINCIPALES INDICADORES ECONÓMICOS DE LA ZONA DEL EURO

1.9 Agregados monetarios de la zona del euro y contrapartidas de M3. Resumen

mm de euros

	Saldos consolidados final del periodo Consolidated balances end-of-period		Serie en cuadro y columna Time series in table and column	Operaciones (flujos ajustados) Transactions (adjusted flows)	Serie en cuadro y columna Time series in table and column
	ago 14	sep 14			
AGREGADOS MONETARIOS					
M1 = 2 + 3					
1	5 649	5 688	1.10/1	33	1.11/1
2	947	947	1.10/4	0	1.11/4
3	4 702	4 741	1.10/5	33	1.11/5
M2 = M1 + (5 + 6)					
4	9 447	9 471	1.10/2	15	1.11/2
5	1 664	1 655	1.10/6	-12	1.11/6
6	2 134	2 128	1.10/7	-6	1.11/7
M3 = M2 + (8 + 9 + 10 + 11)					
7	10 068	10 083	1.10/3	1	1.11/3
8	134	125	1.10/8	-9	1.11/8
9	75	72	1.10/9	6	1.11/9
10	413	415	1.10/10	-12	1.11/10
CONTRAPARTIDAS DE M3 (7 = A - B)					
A					
ACTIVOS DE LAS IFM					
11	16 024	16 065	1.10/11	33	1.11/11
12	3 491	3 502	1.10/11	9	1.11/11
13	1 100	1 099	1.10/11	-1	1.11/11
14	2 391	2 403	1.10/11	10	1.11/11
15	12 533	12 563	1.10/12	24	1.11/12
16	10 421	10 460	1.10/12	38	1.11/12
17	1 310	1 299	1.10/12	-14	1.11/12
18	803	804	1.10/12	1	1.11/12
19	4 877	4 887	1.10/12	-16	1.11/12

1.9 Euro area monetary aggregates and counterparts to M3. Summary

1. MAIN ECONOMIC INDICATORS OF THE EURO AREA

EUR billions

Véanse notas al final del capítulo. See notes at the end of the chapter.

1. PRINCIPALES INDICADORES ECONÓMICOS DE LA ZONA DEL EURO

1.9 Agregados monetarios de la zona del euro y contrapartidas de M3. Resumen

mm de euros

	Saldos consolidados final del periodo <i>Consolidated balances end-of-period</i>		Serie en cuadro y columna <i>Time series in table and column</i>	Operaciones (flujos ajustados) <i>Transactions (adjusted flows)</i>	Serie en cuadro y columna <i>Time series in table and column</i>
	ago 14	sep 14			
B PASIVOS DE LAS FIM					
20 Depósitos de la Administración Central	246	241		-6	
21 Pasivos financieros a más largo plazo frente a otros residentes en la zona del euro	4 824	4 819		-28	
Depósitos a plazo a más de dos años	2 286	2 273		-16	
Depósitos con preaviso superior a tres meses	92	92		0	
Valores distintos de acciones a más de dos años	2 446	2 454		-12	
25 Capital y reservas	2 495	2 507		20	
26 Pasivos frente a no residentes en la zona del euro	3 450	3 575		8	
27 Otros pasivos netos	-183	-173		23	
Del cual					
Cesiones temporales con Entidades de contrapartida central	172	163		-9	
Adquisiciones temporales con Entidades de contrapartida central	122	122		-1	
PRO MEMORIA: contrapartidas de M3 distintas del crédito a residentes en la zona del euro					
30 Activos - pasivos frente a no residentes en la zona del euro (19 - 26)	1 427	1 411	1.10/13	-24	1.11/13
31 Resto de activos netos (20 + 21 + 25 + 27)	-7 383	-7 394	1.10/14	-9	1.11/14

1.9 Euro area monetary aggregates and counterparts to M3. Summary

EUR billions

1. MAIN ECONOMIC INDICATORS OF THE EURO AREA

Véanse notas al final del capítulo. See notes at the end of the chapter.

1. PRINCIPALES INDICADORES ECONÓMICOS DE LA ZONA DEL EURO

1.10 Agregados monetarios de la zona del euro y contrapartidas de M3 Saldos del balance consolidado. Series originales (a)

mm de euros

	M1	M2	M3	Efectivo en circulación (neto)	Depósitos en todas las monedas frente a OOAAPP y OSR en la zona del euro				Otros instrumentos emitidos por IFM (netos)		Contrapartidas de M3			
					A la vista	A plazo hasta dos años	Con pre-aviso hasta tres meses	Cesiones temporales	Valores distintos de acciones emitidos a menos de dos años	Participaciones en fondos del mercado monetario	Crédito total (c)		Activos menos pasivos frente a no residentes en la zona del euro	Resto (neto)
											AAPP residentes en la zona del euro	OSR en la zona del euro		
	1=4+5	2=1+6+7	3=2+8a10	4	5	6	7	8	9	10	11	12	13	14
12	5 168,7	9 045,7	9 809,1	876,8	4 291,9	1 800,7	2 076,3	115,5	180,0	467,9	3 365,7	13 043,9	1 052,1	-7 652,7
13	5 445,1	9 250,0	9 852,8	921,2	4 523,9	1 687,6	2 117,3	110,7	87,4	404,8	3 359,3	12 680,1	1 179,4	-7 365,9
13 Jun	5 309,1	9 165,4	9 850,1	885,9	4 423,2	1 733,0	2 123,4	114,6	134,1	436,0	3 491,1	12 946,8	1 017,2	-7 605,1
<i>Jul</i>	5 299,1	9 155,4	9 841,6	892,8	4 406,3	1 730,0	2 126,2	122,9	128,6	434,8	3 460,0	12 887,5	1 037,6	-7 543,4
<i>Ago</i>	5 325,6	9 185,4	9 885,0	894,2	4 431,4	1 732,5	2 127,4	126,2	129,0	444,4	3 440,0	12 844,1	1 089,8	-7 488,9
<i>Sep</i>	5 347,6	9 181,4	9 846,9	894,0	4 453,6	1 712,3	2 121,5	113,5	134,2	417,9	3 426,9	12 854,3	1 086,8	-7 521,2
<i>Oct</i>	5 384,3	9 200,5	9 859,6	898,0	4 486,4	1 701,8	2 114,4	118,2	121,8	419,1	3 458,8	12 800,3	1 113,6	-7 513,0
<i>Nov</i>	5 432,0	9 236,1	9 888,4	903,4	4 528,6	1 688,5	2 115,7	117,2	117,1	417,9	3 435,3	12 783,5	1 142,4	-7 472,9
<i>Dic</i>	5 445,1	9 250,0	9 852,8	921,2	4 523,9	1 687,6	2 117,3	110,7	87,4	404,8	3 359,3	12 680,1	1 179,4	-7 365,9
14 Ene	5 419,2	9 224,8	9 855,2	908,3	4 510,9	1 675,3	2 130,3	121,7	86,1	422,6	3 438,5	12 699,6	1 207,6	-7 490,4
<i>Feb</i>	5 428,4	9 235,6	9 867,3	910,2	4 518,2	1 677,0	2 130,2	128,7	81,1	421,8	3 450,4	12 659,0	1 244,3	-7 486,4
<i>Mar</i>	5 461,6	9 274,3	9 879,7	916,5	4 545,0	1 677,6	2 135,2	116,9	84,4	404,1	3 460,6	12 655,9	1 247,6	-7 484,5
<i>Abr</i>	5 499,3	9 301,5	9 903,7	921,8	4 577,5	1 669,5	2 132,7	122,3	70,5	409,3	3 465,9	12 667,6	1 235,3	-7 465,2
<i>May</i>	5 557,1	9 363,3	9 971,5	928,9	4 628,2	1 671,6	2 134,7	124,1	78,9	405,2	3 483,4	12 640,7	1 294,7	-7 447,3
<i>Jun</i>	5 601,3	9 386,3	9 987,0	935,3	4 666,0	1 652,2	2 132,8	128,2	80,3	392,2	3 479,0	12 610,4	1 377,5	-7 479,9
<i>Jul</i>	5 612,0	9 403,1	10 018,2	944,7	4 667,3	1 659,8	2 131,3	132,7	72,8	409,6	3 474,8	12 579,8	1 416,8	-7 453,1
<i>Ago</i>	5 648,9	9 446,6	10 068,5	946,8	4 702,2	1 664,0	2 133,7	133,7	75,3	412,9	3 490,7	12 533,4	1 427,0	-7 382,6
<i>Sep</i>	P 5 688,4	9 471,2	10 082,9	947,0	4 741,4	1 654,8	2 128,0	125,1	72,0	414,6	3 502,4	12 562,9	1 411,5	-7 393,9

Véanse notas al final del capítulo.

1. PRINCIPALES INDICADORES ECONÓMICOS DE LA ZONA DEL EURO

1.11 Agregados monetarios de la zona del euro y contrapartidas de M3 Operaciones (flujos ajustados). Series originales (a)

mm de euros

	M1	M2	M3	Efectivo en circulación (neto)	Depósitos en todas las monedas frente a OOAAPP y OSR en la zona del euro				Otros instrumentos emitidos por IFM (netos)		Contrapartidas de M3			
					A la vista	A plazo hasta dos años	Con pre-aviso hasta tres meses	Cesiones temporales	Valores distintos de acciones emitidos a menos de dos años	Participaciones en fondos del mercado monetario	Crédito total (c)		Activos menos pasivos frente a no residentes en zona del euro	Resto (neto)
											AAPP residentes en la zona del euro	OSR en la zona del euro		
	1=4+5	2=1+6+7	3=2+8a10	4	5	6	7	8	9	10	11	12	13	14
12	82,3	95,2	55,9	12,7	69,6	-12,3	25,2	-6,3	-6,1	-26,9	-65,3	14,4	32,4	74,4
13	14,2	15,7	-16,4	17,9	-3,6	-0,2	1,7	-6,4	-12,9	-12,8	-74,8	-88,6	79,5	67,5
13 Jun	45,1	25,7	-6,7	6,2	38,9	-19,2	-0,2	-10,6	-2,1	-19,6	28,5	-44,9	36,0	-26,2
<i>Jul</i>	-8,3	-7,0	-6,4	6,9	-15,2	-2,2	3,5	8,5	-6,7	-1,1	-37,2	-55,6	-1,8	88,3
<i>Ago</i>	25,4	27,4	32,8	1,4	24,0	0,5	1,5	-5,2	1,1	9,5	-17,8	-50,3	34,3	66,5
<i>Sep</i>	23,6	-1,3	-33,8	-0,2	23,8	-19,2	-5,6	-12,6	6,5	-26,4	-16,1	10,6	23,8	-52,0
<i>Oct</i>	38,5	22,0	15,7	3,9	34,6	-9,4	-7,1	4,8	-12,4	1,3	18,2	-53,4	34,1	16,8
<i>Nov</i>	47,1	33,9	28,4	5,4	41,7	-15,1	1,9	-0,4	-4,0	-1,1	-26,5	-15,4	51,6	18,6
<i>Dic</i>	14,2	15,7	-16,4	17,9	-3,6	-0,2	1,7	-6,4	-12,9	-12,8	-74,8	-88,6	79,5	67,5
14 Ene	-36,5	-39,7	-4,5	-13,6	-23,0	-15,6	12,5	10,8	-0,9	25,3	62,2	-0,5	9,0	-75,2
<i>Feb</i>	12,2	14,4	16,0	1,9	10,2	2,3	-0,0	7,2	-4,9	-0,7	4,1	-18,0	32,7	-2,8
<i>Mar</i>	33,0	38,5	12,2	6,3	26,7	0,6	4,9	-11,8	3,2	-17,6	1,6	1,8	12,7	-3,8
<i>Abr</i>	38,2	27,9	26,9	5,3	32,9	-7,9	-2,4	5,5	-11,8	5,4	0,1	11,0	-9,3	25,1
<i>May</i>	55,0	57,9	64,0	7,1	47,9	1,0	1,9	1,6	8,6	-4,1	10,7	-29,5	51,4	31,4
<i>Jun</i>	44,3	22,8	16,3	6,4	37,9	-19,5	-1,9	4,0	2,3	-12,9	-14,3	-3,4	69,8	-35,8
<i>Jul</i>	10,4	15,4	30,0	9,4	1,0	6,6	-1,6	4,3	-7,2	17,4	-10,2	-16,9	27,8	29,3
<i>Ago</i>	35,0	40,8	47,4	2,0	33,0	3,4	2,4	0,8	2,4	3,4	5,3	-46,5	-2,4	91,1
<i>Sep</i>	P 33,0	15,4	0,8	0,2	32,8	-11,9	-5,8	-9,1	6,2	-11,7	9,0	24,0	-23,7	-8,5

Véanse notas al final del capítulo.

1. PRINCIPALES INDICADORES ECONÓMICOS DE LA ZONA DEL EURO

1.14 Evolución de los agregados monetarios de la zona del euro y de la contribución de las IFM residentes en España (a)

Porcentajes

	Tasa de crecimiento interanual de los agregados de la zona del euro (b)										Media de los tres últimos meses de la tasa de crecimiento interanual		PROMEMORIA: Tasa de crecimiento de la contribución de las IFM residentes en España (c)					
	M1		M2		M3		Crédito a residentes (d)						M1 (e)	M2 (e)	M3 (e)	Crédito (d)		
	Zona del euro		Zona del euro		Zona del euro		AAPP	OSR			M3					AAPP	OSR	
	SO	SD	SO	SD	SO	SD	UEM	UEM del cual			Zona del euro							
	1	2	3	4	5	6	7	8	Ptimos. SO	Ptimos. SD	9	10	11	12	13	14	15	16
12	6,40	6,40	4,40	4,50	3,40	3,50	5,73	-0,79	-0,70	-0,60	3,67	3,73	-1,16	0,22	0,13	15,90	-5,66	
13	5,50	5,70	2,40	2,50	1,00	1,00	-0,80	-2,37	-2,30	-2,30	1,40	1,30	5,47	-1,62	-4,35	-6,89	-7,82	
13 Jun	7,40	7,50	4,20	4,30	2,30	2,40	2,78	-1,14	-1,60	-1,60	2,73	2,80	1,28	2,86	-0,38	3,53	-6,87	
<i>Jul</i>	6,70	7,00	3,90	4,00	2,00	2,10	2,18	-1,19	-1,90	-1,90	2,37	2,43	2,80	5,02	0,61	3,81	-6,13	
<i>Ago</i>	7,20	6,70	4,30	4,00	2,50	2,30	2,18	-1,20	-2,00	-2,00	2,27	2,27	4,16	6,26	2,75	3,95	-5,20	
<i>Sep</i>	6,70	6,60	3,70	3,80	1,90	2,00	0,70	-1,19	-2,10	-2,10	2,13	2,13	4,40	4,86	0,17	1,31	-5,74	
<i>Oct</i>	6,70	6,50	3,20	3,20	1,50	1,40	0,76	-1,42	-2,10	-2,20	1,97	1,90	4,42	2,47	-1,83	0,98	-6,14	
<i>Nov</i>	6,90	6,50	3,30	3,00	1,70	1,50	-0,53	-1,58	-2,30	-2,30	1,70	1,63	6,48	1,70	-2,60	-4,44	-5,83	
<i>Dic</i>	5,50	5,70	2,40	2,50	1,00	1,00	-0,80	-2,37	-2,30	-2,30	1,40	1,30	5,47	-1,62	-4,35	-6,89	-7,82	
14 Ene	5,90	6,10	2,30	2,40	1,20	1,20	0,12	-2,30	-2,30	-2,30	1,30	1,23	6,92	-1,41	-4,47	-0,97	-8,05	
<i>Feb</i>	6,00	6,20	2,40	2,40	1,30	1,40	0,11	-2,27	-2,20	-2,20	1,17	1,20	4,66	-2,64	-4,81	-3,35	-7,71	
<i>Mar</i>	5,70	5,60	2,20	2,20	1,00	1,00	-0,88	-2,50	-2,20	-2,20	1,17	1,20	4,61	-2,31	-5,10	-5,62	-8,35	
<i>Abr</i>	4,90	5,20	1,90	2,00	0,70	0,80	-0,91	-2,53	-1,80	-1,80	1,00	1,07	4,41	-2,22	-4,04	-3,52	-8,34	
<i>May</i>	5,50	5,00	2,40	2,10	1,30	1,10	-1,36	-2,56	-2,00	-2,00	1,00	0,97	6,46	-1,15	-3,01	-3,90	-8,31	
<i>Jun</i>	5,40	5,40	2,30	2,30	1,50	1,60	-2,56	-2,25	-1,80	-1,80	1,17	1,17	6,92	-0,43	-1,53	-7,29	-7,81	
<i>Jul</i>	5,80	5,60	2,60	2,50	1,90	1,80	-1,80	-1,96	-1,60	-1,60	1,57	1,50	9,80	0,80	0,60	-6,66	-6,95	
<i>Ago</i>	5,90	5,90	2,70	2,70	2,10	2,10	-1,15	-1,94	-1,50	-1,50	1,83	1,83	10,29	0,85	-0,24	-4,59	-7,54	
<i>Sep</i>	P 6,10	6,20	2,90	3,00	2,40	2,50	-0,43	-1,83	-1,20	-1,20	2,13	2,13	10,45	1,47	0,69	-3,27	-7,30	

TASAS DE CRECIMIENTO INTERANUAL AGREGADOS DE LA UEM

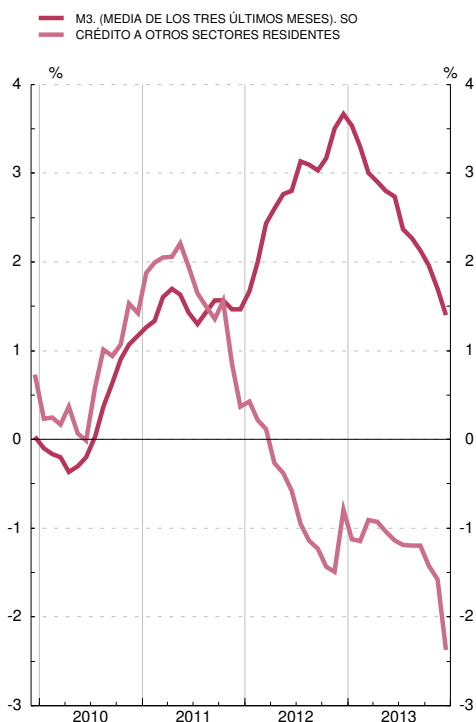

TASAS DE CRECIMIENTO INTERANUAL DE M3 Y VALOR DE REFERENCIA

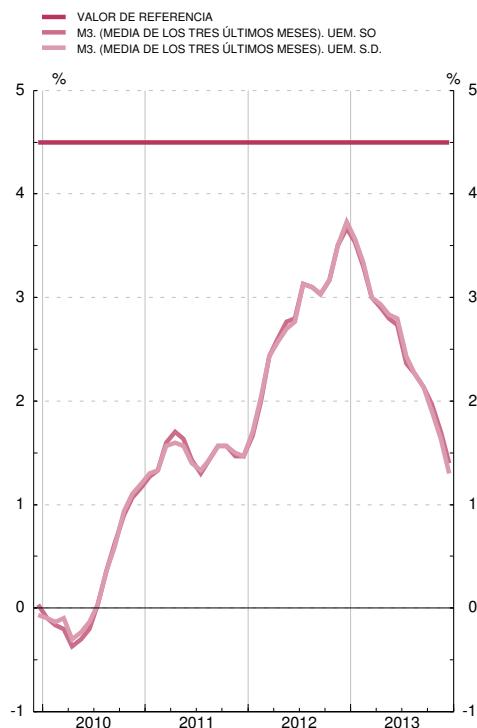

Véanse notas al final del capítulo.

1. PRINCIPALES INDICADORES ECONÓMICOS DE LA ZONA DEL EURO

1.15 Tipos de interés

Porcentajes

		Tipos de las operaciones de regulación monetaria del Eurosistema				Tipos del mercado monetario (a)			Tipos aplicados por las instituciones financieras monetarias a sectores residentes en la zona del euro (nuevas operaciones)							Rendimientos de la deuda pública (b)		
		Subastas: Operaciones de financiación		Facilidades permanentes		Depósitos (c) (d)			Depósitos				Préstamos			A tres años	A diez años	
		Principales	A plazo más largo	De crédito	De depósito	A un día (EONIA)	euríbor		A hogares			A sociedades no financieras		A hogares: tasa anual equivalente (e)		A socieda- des no fi- nancieras		
							A tres meses	A doce meses	A la vista	Hasta un año	A más de dos años	A la vista	Hasta un año	Crédito al consumo	Compra de vivienda	Hasta un año (f)		
		1	2	3	4	5	6	7	8	9	10	11	12	13	14	15	16	17
11	M	1,00	1,00	1,75	0,25	0,871	1,39	2,01	0,50	2,61	3,00	0,63	1,58	7,39	4,01	3,98	4,89	4,31
12	M	0,75	0,75	1,50	0,00	0,229	0,57	1,11	0,46	2,78	2,68	0,51	1,15	7,34	3,64	4,06	2,85	3,05
13	M	0,25	0,25	0,75	0,00	0,089	0,22	0,54	0,32	1,99	2,15	0,37	0,86	7,17	3,34	3,80	1,23	3,01
13	Sep	0,50	0,50	1,00	0,00	0,080	0,22	0,54	0,30	1,71	2,06	0,35	0,81	7,22	3,35	3,76	1,35	3,41
	Oct	0,50	0,50	1,00	0,00	0,093	0,23	0,54	0,29	1,72	2,07	0,34	0,78	7,15	3,35	3,86	1,19	3,16
	Nov	0,25	0,25	0,75	0,00	0,103	0,22	0,51	0,29	1,60	2,02	0,34	0,75	7,21	3,37	3,84	0,97	3,17
	Dic	0,25	0,25	0,75	0,00	0,169	0,27	0,54	0,29	1,58	1,91	0,34	0,79	7,05	3,37	3,79	1,03	3,31
14	Ene	0,25	0,25	0,75	0,00	0,196	0,29	0,56	0,28	1,66	1,95	0,33	0,71	7,34	3,36	3,85	0,97	3,21
	Feb	0,25	0,25	0,75	0,00	0,157	0,29	0,55	0,28	1,60	1,93	0,33	0,63	7,38	3,35	3,81	0,84	3,09
	Mar	0,25	0,25	0,75	0,00	0,192	0,31	0,58	0,28	1,57	1,86	0,35	0,65	7,28	3,29	3,79	0,84	2,89
	Abr	0,25	-	0,75	0,00	0,256	0,33	0,60	0,27	1,57	1,83	0,34	0,70	7,18	3,29	3,79	0,72	2,61
	May	0,25	0,25	0,75	0,00	0,248	0,32	0,59	0,27	1,42	1,72	0,34	0,61	7,27	3,23	3,78	0,68	2,55
	Jun	0,15	0,15	0,40	-0,10	0,076	0,24	0,51	0,27	1,35	1,74	0,31	0,57	7,11	3,20	3,59	0,55	2,28
	Jul	0,15	0,15	0,40	-0,10	0,043	0,21	0,49	0,24	1,32	1,75	0,28	0,57	6,97	3,10	3,60	0,43	2,16
	Ago	0,15	0,15	0,40	-0,10	0,018	0,19	0,47	0,24	1,23	1,66	0,28	0,47	7,01	3,04	3,47	0,36	1,99
	Sep	0,05	0,05	0,30	-0,20	0,007	0,10	0,36	0,30	1,85

OPERACIONES DE REGULACIÓN MONETARIA DEL EUROSISTEMA MERCADO MONETARIO Y DEUDA PÚBLICA

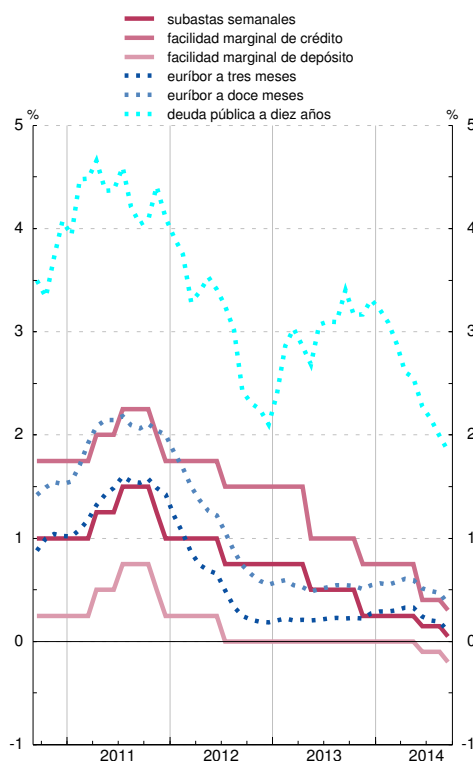

TIPOS APLICADOS POR LAS IFM A SECTORES RESIDENTES EN LA ZONA DEL EURO

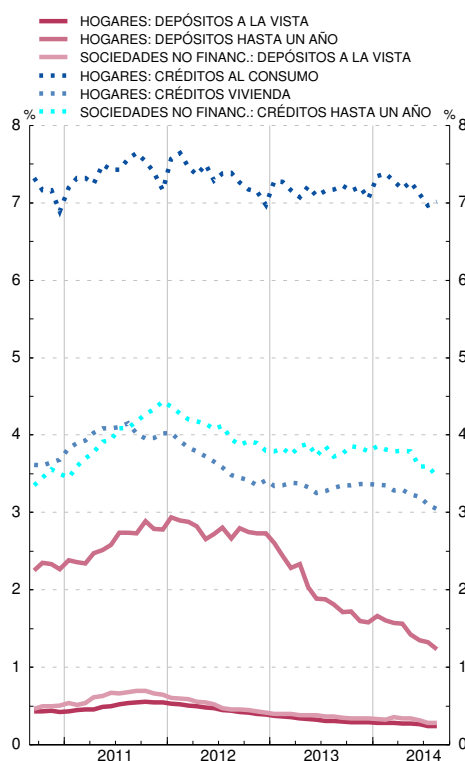

Véanse notas al final del capítulo.

1. PRINCIPALES INDICADORES ECONÓMICOS
DE LA ZONA DEL EURO

1.16 Tipos de cambio (a)

Medias del período. Unidades de moneda nacional por ecu o euro (bilateral); Índice 1999 I = 100 (efectivo)

	Dólar estadou- nidense	Yen japonés	Franco suizo	Libra esterlina	Corona sueca	Corona danesa	Corona noruega	Dólar canadiense	Tipo de cambio efectivo del euro (b)	
									Nominal	Real
	1	2	3	4	5	6	7	8	9	10
08	1,471	152,3	1,587	0,797	9,62	7,46	8,23	1,560	109,3	108,5
09	1,394	130,3	1,510	0,891	10,62	7,45	8,73	1,585	110,6	109,1
10	1,326	116,4	1,381	0,858	9,54	7,45	8,00	1,365	103,6	101,6
11	1,392	111,0	1,233	0,868	9,03	7,45	7,79	1,376	103,4	100,7
12	1,285	102,6	1,205	0,811	8,71	7,44	7,48	1,285	97,9	95,6
13	1,328	129,7	1,231	0,849	8,65	7,46	7,81	1,368	101,7	98,9
13 May	1,298	131,1	1,242	0,849	8,57	7,45	7,56	1,326	100,5	98,1
<i>Jun</i>	1,319	128,4	1,232	0,852	8,68	7,46	7,74	1,360	101,6	98,9
<i>Jul</i>	1,308	130,4	1,237	0,862	8,66	7,46	7,88	1,362	101,5	98,9
<i>Ago</i>	1,331	130,3	1,234	0,859	8,70	7,46	7,94	1,385	102,2	99,5
<i>Sep</i>	1,335	132,4	1,234	0,842	8,68	7,46	7,97	1,382	102,0	99,1
<i>Oct</i>	1,363	133,3	1,232	0,847	8,75	7,46	8,12	1,413	102,8	99,7
<i>Nov</i>	1,349	135,0	1,232	0,838	8,88	7,46	8,21	1,414	102,6	99,5
<i>Dic</i>	1,370	141,7	1,224	0,836	8,96	7,46	8,41	1,458	103,9	100,7
14 Ene	1,361	141,5	1,232	0,827	8,83	7,46	8,39	1,488	103,4	100,3
<i>Feb</i>	1,366	139,3	1,221	0,825	8,87	7,46	8,36	1,509	103,6	100,4
<i>Mar</i>	1,382	141,5	1,218	0,832	8,87	7,46	8,29	1,535	104,6	101,4
<i>Abr</i>	1,381	141,6	1,219	0,825	9,03	7,47	8,25	1,518	104,5	101,1
<i>May</i>	1,373	139,7	1,220	0,815	9,03	7,46	8,15	1,495	103,8	100,1
<i>Jun</i>	1,359	138,7	1,218	0,804	9,09	7,46	8,21	1,473	103,0	99,2
<i>Jul</i>	1,354	137,7	1,215	0,793	9,23	7,46	8,39	1,452	102,6	98,8
<i>Ago</i>	1,332	137,1	1,212	0,797	9,19	7,46	8,25	1,455	101,9	98,1
<i>Sep</i>	1,290	138,4	1,208	0,791	9,19	7,44	8,18	1,420	100,4	96,6
<i>Oct</i>	1,267	136,8	1,208	0,789	9,18	7,44	8,31	1,421

Véanse notas al final del capítulo

NOTAS A LOS CUADROS DEL CAPÍTULO 1. PRINCIPALES INDICADORES DE LA ZONA DEL EURO

Cuadro 1.1

Fuentes: Eurostat y BCE (*Boletín Mensual*, «Estadísticas de la zona del euro»).

- Entre los componentes no se ha incluido la variación de existencias. Basados principalmente en el SEC 95.
- Las exportaciones y las importaciones comprenden bienes y servicios e incluyen los intercambios comerciales transfronterizos dentro de la zona del euro.
- Los datos de ocupados se basan en el SEC 95. Debido a diferencias de cobertura, los datos trimestrales no se corresponden totalmente con los anuales. Los datos de parados siguen las recomendaciones de la OIT.
- Miles de millones de ecus hasta final de 1998.

Cuadro 1.2

Fuente: BCE, *Boletín Mensual*, «Estadísticas de la zona del euro».

- Datos no consolidados.
- Incluye las adquisiciones netas de objetos valiosos y activos no producidos.

Cuadro 1.5

Fuente: Eurostat.

- Se ha revisado el año 2001 como consecuencia de la inclusión de los precios rebajados en los índices de España e Italia y de una nueva cesta de la compra en el índice de España.
- Incluidas bebidas alcohólicas y tabaco.
- Referido al índice del período 2006.

Cuadro 1.6

Fuentes: Eurostat y BCE (*Boletín Mensual*, «Estadísticas de la zona del euro»).

- Datos correspondientes al SEC 95.

Cuadro 1.7

Fuentes: Eurostat y BCE (*Boletín Mensual*, «Estadísticas de la zona del euro»).

- Datos correspondientes al SEC 95.

Cuadro 1.8

Fuentes: BCE y elaboración propia.

- Incluye, además, la contrapartida de las transacciones monetarias de la Administración Central.

Cuadro 1.9

Fuentes: BCE y elaboración propia.

Cuadro 1.10

Fuente: BCE.

- Los datos corresponden a la composición por países de la zona del euro en sus distintas etapas.
- Incorpora los ajustes introducidos en determinados instrumentos (participaciones en fondos del mercado monetario, instrumentos del mercado monetario y valores distintos de acciones a menos de dos años), emitidos por IFM residentes en la zona del euro, con el fin de deducir la parte de tales emisiones que, por estar en poder de no residentes, no debe incluirse en M3. Estos ajustes, que no se habían podido introducir hasta el año 2001, por las limitaciones de las fuentes estadísticas, se han llevado a cabo en dos etapas y han supuesto la modificación de la serie histórica desde enero de 1999 inclusive. En la primera etapa (mayo de 2001) se revisó la parte correspondiente a las participaciones en los fondos del mercado monetario, y en la segunda (octubre de 2001), la correspondiente a los restantes instrumentos. Para más detalles, véase recuadro 1 del *Boletín Mensual del BCE* de noviembre de 2001. Por otra parte, para los datos desde junio de 2010 en adelante las cesiones temporales con Entidades de Contrapartida Central se han excluido del componente de la M3 "Cesiones temporales" y, de la misma forma, las adquisiciones temporales a través de Entidades de Contrapartida Central se han excluido de las contrapartidas de la M3, en concreto del concepto "Créditos a otros sectores residentes en la zona euro". Estas operaciones se han incluido ahora en la categoría residual "Resto".
- Incluye préstamos y valores.

Cuadro 1.11

Fuente: BCE.

- Los datos corresponden a la composición por países de la zona del euro en sus distintas etapas.
- Véase nota (b) del Cuadro 1.10.
- Incluye préstamos y valores.

Cuadro 1.12

Fuente: BCE.

- Los datos corresponden a la composición por países de la zona del euro en sus distintas etapas.
- Se puede obtener un detalle del método utilizado para el cálculo de las series desestacionalizadas en la publicación del BCE «Seasonal adjustment of monetary aggregates and HICP for the euro area», agosto 2000.
- Véase nota (b) del Cuadro 1.10.

Cuadro 1.13

Fuente: BE.

- a. Los datos corresponden a la composición por países de la zona del euro en sus distintas etapas.
- b. Cuadro incluido entre los requerimientos del FMI en el contexto de las Normas Especiales de Distribución de Datos (NEDD).
- c. Véase nota (b) del Cuadro 1.10.
- d. Incluye créditos y valores.
- e. Estos agregados excluyen el efectivo en manos del público, que está incluido entre las contrapartidas. Desde enero de 2002 se ha calculado el efectivo en manos del público aplicando a los billetes de euro en circulación el porcentaje que se asigna al Banco de España de acuerdo con el sistema contable establecido en el Eurosistema (véase nota al balance de situación resumido que figura al final de este boletín), más las monedas en euros y los billetes y monedas en pesetas no cambiados a euros, menos las tenencias de efectivo de las IFM. Desde enero de 2003 se han excluido los billetes y monedas en pesetas no convertidos a euros.

Cuadro 1.14

Fuentes: BCE y BE.

- a. Los datos corresponden a la composición por países de la zona del euro en sus distintas etapas.
- b. Tasas calculadas sobre operaciones (flujos ajustados).
- c. La contribución de las IFM residentes en España está referida a las series originales.
- d. Incluye préstamos y valores.
- e. Tasas calculadas sobre las contribuciones que excluyen el efectivo [véase nota (e) del Cuadro 1.13].

Cuadro 1.15

Fuente: BCE, *Boletín Mensual*, «Estadísticas de la zona del euro», cuadros 1.2, 1.3, 4.5, 4.6 y 4.7.

- a. Los tipos mensuales y anuales son medias del periodo, excepto el tipo a un día hasta diciembre de 1998.
- b. Hasta diciembre de 1998, los rendimientos de la zona del euro a 3 años son datos a fin de periodo, y los rendimientos a 10 años son medias del periodo. A partir de entonces, todos los rendimientos son medias del periodo.
- c. Para fechas anteriores a enero de 1999, los tipos de interés sintéticos de la zona del euro se han calculado ponderando los tipos de interés nacionales por el PIB.
- d. A partir de enero de 1999, la columna 5 recoge el índice medio del tipo del euro a un día (EONIA); el resto de tipos de interés del mercado monetario son, a partir de enero de 1999, los tipos interbancarios de oferta de la zona del euro (euríbor).
- e. La tasa anual equivalente es la tasa media ponderada de todos los plazos, que es igual al coste total de los préstamos. Este coste total comprende un componente de tipo de interés y un componente de comisiones.
- f. Tipo de interés aplicado a préstamos hasta 1 millón de euros.

Cuadro 1.16

Fuente: BCE, *Boletín Mensual*, «Estadísticas de la zona del euro», cuadros 8.1 y 8.2.

- a. Hasta diciembre de 1998, tipos de cambio del ecu (fuente: BPI); a partir de enero de 1999, tipos de cambio del euro.
- b. Los tipos de cambio efectivos del euro son índices calculados por el BCE basados en medias ponderadas de los tipos de cambio bilaterales del euro. Una variación positiva indica una apreciación del euro. Las ponderaciones se basan en el comercio de manufacturas con los principales socios comerciales de la zona, y captan los efectos de terceros mercados. El tipo de cambio efectivo real se calcula utilizando como deflactor el índice de precios de consumo (IPC). Para más información sobre el cálculo de los tipos de cambio efectivos, véanse las notas generales del Cuadro 8.1 del boletín mensual del BCE, que pueden descargarse de la dirección del BCE en Internet (www.ecb.europa.eu).

CAPÍTULO 2 PRINCIPALES INDICADORES ECONÓMICOS

2. PRINCIPALES INDICADORES ECONÓMICOS

2.1 Contabilidad Nacional de España (a)
Base 2008

(Última información disponible publicada por el INE el 28/08/14)

Tasas de variación interanual

	2012		2013		2014	
	I	II	III	IV	I	II
A. PIB Y AGREGADOS DE LA DEMANDA						
1. Gasto en consumo final (b)	-3,3	-3,1	-1,2	-0,3	1,2	2,0
1.1. Gasto en consumo final de los hogares y de las ISFLSH	-2,1	-3,0	-1,7	0,7	1,7	2,3
1.2. Gasto en consumo final de las AAPP	-2,1	-3,0	-1,7	0,7	1,7	2,3
2. Formación bruta de capital fijo	-4,2	-3,0	0,2	-3,5	-0,2	1,1
2.1. Activos fijos materiales	-5,1	-5,8	-5,3	-1,7	-1,2	1,2
2.1.1. Construcción	-7,8	-6,1	-5,6	-2,5	-1,8	1,1
2.1.2. Bienes de equipo y activos cultivados	-9,7	-10,1	-8,6	-8,6	-8,6	-3,4
2.2. Activos fijos inmateriales	-9,9	1,7	2,2	9,5	10,9	8,6
3. Variación de existencias (c)	-0,2	-3,3	-2,9	6,0	3,8	2,7
4. DEMANDA NACIONAL (1 + 2 + 3) (d)	-0,0	-0,1	-0,1	-0,0	-0,0	0,0
5. Exportaciones de bienes y servicios	-4,1	-3,6	-2,1	-0,6	0,7	1,9
5.1. Exportaciones de bienes	2,1	9,5	3,5	3,7	7,4	1,7
5.2. Exportaciones de servicios	2,4	13,6	6,5	4,3	7,2	0,2
Del cual: Consumo de no residentes en el territorio económico	1,6	-0,7	1,0	2,3	7,8	5,2
6. Importaciones de bienes y servicios	-0,5	1,6	2,5	5,6	5,9	4,3
6.1. Importaciones de bienes	-5,7	3,2	0,6	2,7	8,6	3,9
6.2. Importaciones de servicios	1,5	4,6	2,5	4,7	10,1	4,0
Del cual: Consumo de residentes en el resto del mundo	-0,2	-1,9	-6,1	-4,5	3,4	3,5
	-7,4	-2,9	5,0	7,4	4,1	10,5
7. PIB A PRECIOS DE MERCADO (4 + 5 - 6)	-1,2	-1,6	-1,1	-0,2	0,5	1,2
B. PRECIOS Y COSTES						
1. Deflactor del consumo final de los hogares y de las ISFLSH	2,5	1,5	1,3	0,3	0,0	0,2
2. Deflactor del PIB	0,0	0,7	0,4	0,2	-0,6	-0,4
3. Remuneración por asalariado	0,2	-0,1	0,5	2,7	-0,1	0,3
4. Costes laborales unitarios	-3,0	-2,5	-1,6	1,2	-0,9	-0,0
C. MERCADO DE TRABAJO						
1. Puestos de trabajo equivalentes a tiempo completo						
1.1. Ocupados	-4,8	-4,0	-3,3	-1,6	-0,4	0,8
1.1.1. Asalariados	-5,8	-5,0	-3,8	-1,9	-0,2	1,2
1.1.2. Autónomos	1,7	2,3	-0,2	-0,3	-1,2	-1,6
B. PRECIOS Y COSTES						
C. MERCADO DE TRABAJO						

(Latest released INE information as at 28/08/14)

2.1 National Accounts of Spain (a)

Base year 2008

Annual percentage changes

2. MAIN ECONOMIC INDICATORS

2. PRINCIPALES INDICADORES ECONÓMICOS

2.1 Contabilidad Nacional de España (cont.) (a) Base 2008

(Última información disponible publicada por el INE el 28/08/14)

Millones de euros

Pro memoria: A. PIB pm a precios corrientes (e)	2012		2013				2014		Memorandum items: A. GDP at current market prices (e)
	1 029 279	1 022 988	I	II	III	IV	I	II	
A.1 Serie corregida de efectos estacionales y calendario	1 029 279	1 022 988	256 918	255 435	255 336	255 299	256 586	257 476	A.1 Seasonally- and working-day-adjusted series
A.2 Serie de datos brutos	1 029 279	1 022 988	250 876	262 336	247 113	262 663	250 387	264 158	A.2 Original data series

(Latest released INE information as at 28/08/14)

2.1 National Accounts of Spain (cont d) (a) Base year 2008

EUR millions

2. MAIN ECONOMIC INDICATORS

Fuente: INE. / Source: INE.

- (a) Series oficiales de la CNE elaboradas según el SEC 95. Salvo indicación en contrario, índices de volumen encadenado 2008=100, series corregidas de efectos estacionales y de calendario (véase nota e). / Official National Accounts of Spain (CNE) series, compiled according to ESA 95. Unless indicated otherwise, volume chain-linked indices 2008=100, the series are seasonally- and working-day-adjusted data (see Note e).
- (b) El gasto en consumo final puede realizarse en el territorio económico o en el resto del mundo (SEC 95, 3.75). Luego incluye el consumo de los residentes en el resto del mundo, que, posteriormente, se deduce en la rúbrica Importaciones de bienes y servicios. / Final consumption expenditure may take place on the domestic territory or abroad (ESA 95, 3.75). It therefore includes residents' consumption abroad, which is subsequently deducted in Imports of goods and services.
- (c) Aportación al crecimiento del PIB. / Contribution to GDP growth rate.
- (d) Demanda de los residentes dentro y fuera del territorio económico. / Residents' demand within and outside the economic territory.
- (e) El INE publica en el marco del SEC 95, en la Base 2008, además de la serie de datos brutos, una serie trimestral del PIB y sus componentes, resultado de la aplicación a los datos brutos de determinados filtros estadísticos. Serie corregida de efectos estacionales y de calendario, en la que se ha eliminado el componente estacional y se ha ajustado el número de días laborables. / INE publishes, in the framework of ESA 95, and in base year 2008 terms, not only its original data, but also a quarterly series of GDP and its components, obtained by applying certain statistical filters to the original series. Seasonally- and working-day-adjusted series.

2. PRINCIPALES INDICADORES ECONOMICOS

2.2 Economía nacional (consolidada). Cuenta de operaciones no financieras (a)
Base 2008

(Última información disponible publicada por el INE el 28/08/14)

Millones de euros

	2012	2013	2013 I	2013 II	2013 III	2013 IV	2014 I	2014 II
1. PIB a precios de mercado	1 029 279	1 022 988	250 876	262 336	247 113	262 663	250 387	264 158
2. Remuneración de asalariados	20	68	32	-61	67	30	46	-4
Del resto del mundo	1 577	1 605	393	395	417	400	432	420
Al resto del mundo (-)	-1 557	-1 537	-361	-456	-350	-370	-386	-424
3. Impuestos sobre la producción y las importaciones al resto del mundo (-)	-2 764	-2 615	-926	-675	-654	-360	-916	-673
4. Subvenciones del resto del mundo	6 068	5 961	438	421	168	4 934	417	343
5. Rentas de la propiedad	-15 304	-11 500	-3 907	-2 927	-3 225	-1 441	-5 735	-5 194
Del resto del mundo	37 790	34 878	7 193	8 749	7 617	11 319	6 295	6 911
Al resto del mundo (-)	-53 094	-46 378	-11 100	-11 676	-10 842	-12 760	-12 030	-12 105
6. Transferencias corrientes	-8 138	-8 440	-2 975	-2 242	-1 904	-1 319	-4 434	-1 807
Del resto del mundo	13 697	14 038	3 385	3 163	3 608	3 882	3 114	3 289
Al resto del mundo (-)	-21 835	-22 478	-6 360	-5 405	-5 512	-5 201	-7 548	-5 096
7. Renta nacional disponible (1 a 6)	1 009 161	1 006 462	243 538	256 852	241 565	264 507	239 765	256 823
8. Gasto en consumo final (-)(b)	-818 312	-811 611	-202 308	-201 636	-194 604	-213 063	-205 538	-205 566
9. Ahorro nacional bruto (7 + 8)	190 849	194 851	41 230	55 216	46 961	51 444	34 227	51 257
10. Transferencias de capital	5 865	6 226	1 421	2 410	1 089	1 306	1 447	1 453
Del resto del mundo	7 287	7 199	1 585	2 555	1 250	1 809	1 594	1 597
Al resto del mundo (-)	-1 422	-973	-164	-145	-161	-503	-147	-144
11. Adquisiciones menos cesiones de activos no financieros no producidos	-70	1 232	-135	-83	182	1 268	288	125
12. Formación bruta de capital (-)	-203 302	-186 656	-45 591	-52 196	-42 666	-46 203	-44 245	-52 825
13. Capacidad (+) o necesidad (-) de financiación de la nación (9 a 12)	-6 658	15 653	-3 075	5 347	5 566	7 815	-8 283	10
14. Capacidad (+) o necesidad (-) de financiación de la nación en % del PIBpm (13/1)*100 (c)	-0,65	1,53	-0,30	0,52	0,54	0,76	-0,81	0,00

(Latest released INE information as at 28/08/14)
2.2 Total economy (consolidated). Non-financial transactions account (a)
Base year 2008

EUR millions

Fuente: INE. / Source: INE
(a) Series oficiales según SEC 95 (Base 2008), Cuenta del Resto del mundo y agregados macroeconómicos. Series de datos brutos. / Official National Accounts of Spain series compiled according to ESA 95 (Base 2008), rest of the world account and macroeconomic aggregates Original data series.
(b) El gasto en consumo final puede realizarse en el territorio económico o en el resto del mundo (SEC 95, 3.75). Luego incluye el consumo de los residentes en el resto del mundo, que, posteriormente, se deduce en la rúbrica Importaciones de bienes y servicios. / Final consumption expenditure may take place on the domestic territory or abroad (ESA 95, 3.75). It therefore includes residents' consumption abroad, which is subsequently deducted in Imports of goods and services.
(c) Los porcentajes de los trimestres se calculan: 1) Cuando se dispone del PIB de los cuatro trimestres del año en cuestión se toma como referencia el PIB del año; 2) Cuando no se dispone del PIB de los cuatro trimestres del año en cuestión se toma como referencia el PIB anual que resulta de agregar el PIB trimestral de los últimos cuatro trimestres. / The quarterly percentages are calculated: 1) When the GDP for the four quarters of the year in question is available, using the GDP for the year; 2) when the GDP for the four quarters of the year in question is not available, using the quarterly GDP obtained by aggregating the quarterly GDP figures for the last four quarters.

2. PRINCIPALES INDICADORES ECONÓMICOS

2.3 Economía nacional. Cuentas corrientes y de capital
Detalle por sectores institucionales. (Primera parte)
Base 2008

Período de referencia: 2013 (Última información disponible publicada por el INE el 2/04/14 y revisada 24/04/14)

Millones de euros

	Economía nacional (no consolidada)/ National economy (non-consolidated) (S.1)	Instituciones financieras/ Financial institutions (S.12)	Administraciones públicas/ General government (S.13)	Sociedades no financieras/ Non-financial corporations (S.11)	Hogares e instituciones sin fines de lucro/ Households and non-profit institutions (S.14,15)	Operaciones no realizadas/ Unrecorded transactions	Operaciones entre sectores residentes/ Transactions between resident sectors	Economía nacional (consolidada)/ National economy (consolidated) (S.17)	Resto del mundo/ Rest of the world (S.2)	Total (S.1+S.2)
I. CAPACIDAD (+) /NECESIDAD (-) DE FINANCIACIÓN (II - III)	15 653	18 894	-72 400	43 940	25 219	-	-	15 653	-	10
II. RECURSOS	3 353 906	188 165	543 220	1 302 328	1 230 378	89 815	802 474	2 551 432	385 220	3 739 126
1. Producción de bienes y servicios	1 927 977	54 361	193 114	1 250 776	339 911	89 815	-	1 927 977	-	1 927 977
2. Importaciones de bienes y servicios	-	-	-	-	-	-	-	324 399	324 399	324 399
3. Remuneración de asalariados	465 846	-	-	-	465 846	-	-	465 846	1 537	467 383
4. Impuestos netos de subvenciones sobre producción e importaciones	102 467	-	102 467	-	-	-	-	102 467	-3 346	99 121
5. Rentas de la propiedad	188 147	100 933	10 808	30 015	46 391	-	-	34 878	46 378	234 525
6. Transferencias corrientes	535 421	28 855	243 673	13 376	249 517	-	-	14 038	22 478	557 899
7. Transferencias sociales en especie	129 153	-	-	-	129 153	-	-	-	-	129 153
8. Ajuste por la variación de la participación neta de los hogares en los fondos de pensiones	-1 331	-	-	-	-1 331	-	-1 331	-	-	-1 331
9. Transferencias de capital a cobrar	16 767	5 289	3 759	5 710	3 056	-	9 568	7 199	973	17 740
10. Transferencias de capital a pagar (-)	-10 541	-1 273	-10 601	2 451	-2 165	-	-9 568	-973	-7 199	-17 740
III. EMPLEOS	3 338 253	169 271	615 620	1 258 368	1 205 159	89 815	802 474	2 535 779	400 873	3 739 126
1. Consumos intermedios	904 989	20 947	56 489	747 367	80 186	-	-	904 989	-	904 989
2. Exportaciones de bienes y servicios	-	-	-	-	-	-	-	349 120	349 120	349 120
3. Remuneración de asalariados	465 778	21 296	116 090	283 473	44 919	-	-	465 778	1 605	467 383
4. Impuestos netos de subvenciones sobre producción e importaciones	99 121	2 312	331	5 728	935	89 815	-	99 121	-	99 121
5. Rentas de la propiedad	199 647	86 247	34 927	62 032	16 441	-	-	46 378	34 878	234 525
6. Transferencias corrientes	543 861	33 737	186 637	41 876	281 611	-	-	22 478	14 038	557 899
7. Transferencias sociales en especie	129 153	-	118 592	-	10 561	-	-	-	-	129 153
8. Gasto en consumo final/Consumo final efectivo	811 611	-	86 923	-	724 688	-	-	811 611	-	811 611
9. Ajuste por la variación de la participación neta de los hogares en los fondos de pensiones	-1 331	-1 331	-	-	-	-	-1 331	-	-	-1 331
10. Formación bruta de capital fijo	181 281	6 063	15 167	114 134	45 917	-	-	181 281	-	181 281
11. Adquisiciones menos cesiones de activos no financieros no producidos	-1 232	-	464	-1 131	-565	-	-	-1 232	1 232	-
12. Variedades y adq. netas de objetos valiosos	5 375	-	-	4 909	466	-	-	5 375	-	5 375

Reference period: 2013 (Information of the INE as at 2/04/14 and updated on 24/04/14)

2.3 Total economy. Current and capital accounts
by institutional sector
Base year 2008

EUR millions

2. MAIN ECONOMIC INDICATORS

2. PRINCIPALES INDICADORES ECONÓMICOS

2.3 Economía nacional. Cuentas corrientes y de capital Detalle por sectores institucionales. (cont.) Base 2008

Período de referencia: 2013 (Última información disponible publicada por el INE el 2/04/14 y revisada 24/04/14)

Miliones de euros

	1	2	3	4	5	6	7	8	9	10
	Economía nacional (no consolidada)/ National economy (non-consolidated) (S.1)	Instituciones financieras/ Financial institutions (S.12)	Administraciones Públicas/ General government (S.13)	Sociedades no financieras/ Non-financial corporations (S.11)	Hogares e instituciones sin fines de lucro/ Households and non-profit institutions (S.14,15)	Operaciones no realizadas/ Unrecorded transactions	Operaciones entre sectores residentes/ Transactions between resident sectors	Economía nacional (consolidada)/ National economy (consolidated) (S.17)	Resto del mundo/ Rest of the world (S.2)	Total (S.1+S.2)
IV. SALDOS CONTABLES										
1. Cuenta de producción: PIB/Valor añadido bruto	1 022 988	33 414	136 625	503 409	259 725	89 815	-	1 022 988	-	-
2. Cuenta de explotación: Excedente bruto de explotación y renta mixta bruta	458 089	9 806	20 204	214 208	213 871	-	-	458 089	-	-
3. Cuenta de asignación de la renta primaria: Renta Nacional Bruta (RNB)/saldo de rentas primarias bruto	1 014 902	24 492	98 552	182 191	709 667	-	-	1 014 902	-	-
4. Cuenta de distribución secundaria de la Renta: RNB/Renta disponible bruta	1 006 462	19 610	155 588	153 691	677 573	-	-	1 006 462	-	-
5. Cuenta de redistribución de la renta en especie: RNDAB/Renta disponible ajustada bruta	1 006 462	19 610	36 996	153 691	796 165	-	-	1 006 462	-	-
6. Cuenta de bienes y servicios, y de operaciones corrientes del resto del mundo:										
6.1. Saldo de intercambios exteriores de bienes y servicios	-	-	-	-	-	-	-	-	-24 721	-
6.2. Saldo de operaciones corrientes con el exterior	-	-	-	-	-	-	-	-	-8 195	-
7. Cuenta de utilización de la renta disponible: ANB/Ahorro bruto	194 851	20 941	-49 927	153 691	70 146	-	-	194 851	-	-
8. Cuenta de adquisiciones de activos no financieros: capacidad (+)/necesidad (-) de financiación	15 653	18 894	-72 400	43 940	25 219	-	-	15 653	-15 653	-

IV. BALANCING ITEMS

1. Production account: GDP/Gross value added
2. Generation of income account: Gross operating surplus and mixed income
3. Allocation of primary income account: GNI/Gross balance of primary income
4. Secondary distribution of income account: GNDI/Gross disposable income
5. Redistribution of income in kind account: GNADI/Gross adjusted disposable income
6. Accounts of goods and services, and current transactions of the rest of the world:
 - 6.1. External balance of goods and services
 - 6.2. Current external balance
7. Use of income account: GNS/Gross saving
8. Acquisition of non-financial assets account: Net lending (+) or net borrowing (-)

Reference period: 2013 (Information of the INE as at 2/04/14 and updated on 24/04/14)

2. MAIN ECONOMIC INDICATORS

EUR millions

2.3 Total economy. Current and capital accounts by institutional sector (cont'd) Base Year 2008

Fuente: INE, IGAE y estimación del BE. / Source: INE, IGAE and BE estimates.

2. PRINCIPALES INDICADORES ECONÓMICOS

2.4 Cuentas de operaciones financieras. Detalle por sectores institucionales (SEC 2010)

Periodo de referencia: 2014-II (Última información disponible publicada en 15/10/2014)

Millones de euros

	TOTAL ECONOMÍA (no consolidada) (S.1)	Instituciones financieras (S.12)	Administraciones públicas (S.13)	Sociedades no financieras (S.11)	Hogares e instituciones sin fines de lucro (S.14.5)	Operaciones entre residentes (S.17)	TOTAL ECONOMÍA (consolidada) (S.1*)	RESTO DEL MUNDO (S.2)	Total/ Total	
	1=2+5	2	3	4	5	6	7=1+6	8	9=1+8	
I. ADQUISICIONES NETAS DE ACTIVOS FINANCIEROS (F)	28 620	-26 773	23 357	-1 556	33 592	20 008	8 612	7 259	35 879	I. NET ACQUISITION OF FINANCIAL ASSETS (F)
1. Oro monetario y DEG (F.1)	12	12	-	-	-	-	12	-	12	1. Monetary gold and SDRs (F.1)
2. Efectivo y depósitos (F.2)	8 478	-9 877	9 833	3 302	5 220	-5 778	14 255	-18 877	-10 399	2. Currency and deposits (F.2)
2.1. Efectivo (F.21)	-100	327	-	-94	-334	-38	-63	2 444	2 343	2.1. Currency (F.21)
2.2. Depósitos transferibles (F.22)	43 058	4 427	10 414	9 012	19 205	43 058	-	965	44 023	2.2. Transferable deposits (F.22)
2.3. Otros depósitos (F.29)	-34 480	-14 632	-582	-5 616	-13 651	-48 798	14 318	-22 286	-56 766	2.3. Other deposits (F.29)
3. Valores representativos de deuda (F.3)	-22 413	-11 941	-441	-8 124	-1 907	-17 078	-5 335	15 057	-7 356	3. Debt securities (F.3)
3.1. Valores a corto plazo (F.31)	-5 235	-2 096	-3 065	200	-273	-5 235	-	-926	-6 161	3.1. Short term (F.31)
3.2. Valores a largo plazo (F.32)	-17 178	-9 845	2 625	-8 324	-1 634	-11 842	-5 335	15 983	16 943	3.2. Long term (F.32)
4. Préstamos (F.4)	-6 287	-10 987	13 217	-8 518	-331	-7 690	1 402	-2 054	-8 341	4. Loans (F.4)
5. Participaciones en el ctal. y en fondos de inversión (F.5)	20 533	6 682	2 315	2 802	8 734	6 913	13 620	11 659	32 193	5. Equity and investment fund shares (F.5)
5.1. Acciones (F.511/2)	6 292	4 706	239	830	517	-4 195	10 487	10 651	16 943	5.1. Shares (F.511/2)
5.2. Otras participaciones en el capital (F.519)	2 805	1 973	2 060	381	-109	139	2 667	769	3 574	5.2. Other equity (F.519)
5.3. Participac. en fondos de inversión (F.52)	11 436	1 503	-	1 590	8 326	10 969	-	240	11 676	5.3. Investment fund shares (F.52)
6. Seguros, pensiones y garantías estandarizadas (F.6)	1 620	23	-	-221	1 818	1 594	26	-11	1 609	6. Insurance, pensions and standardised guarantees (F.6)
7. Otros activos (F.7/8)	26 678	-684	-1 568	9 203	19 726	42 046	-15 368	1 485	28 163	7. Other assets (F.7/8)
TOTAL (=II+III)	28 620	-26 773	23 357	-1 556	33 592	20 008	8 612	7 259	35 879	TOTAL (=II+III)
II. OPERACIONES FINANCIERAS NETAS (=II-III) (B.9)	1 353	6 921	-30 537	2 900	22 069	-	1 353	-1 353	-	II. NET FINANCIAL TRANSACTIONS (=II-III) (B.9)
III. PASIVOS NETOS CONTRAIDOS(F)	27 267	-33 694	53 884	-4 456	11 523	20 008	7 259	8 612	35 879	III.NET INCURRENCE OF LIABILITIES (F)
1. Oro monetario y DEG (F.1)	-	-	-	-	-	-	-	12	12	1. Monetary gold and SDRs (F.1)
2. Efectivo y depósitos (F.2)	-24 655	-24 732	77	-	-	-5 778	-18 877	14 255	-10 399	2. Currency and deposits (F.2)
2.1. Efectivo (F.21)	2 406	2 406	-	-	-	-38	2 444	-63	2 343	2.1. Currency (F.21)
2.2. Depósitos transferibles (F.22)	44 023	44 023	-	-	-	43 058	965	-	44 023	2.2. Transferable deposits (F.22)
2.3. Otros depósitos (F.29)	-71 084	-71 161	-	-	-	-48 798	-22 286	14 318	-56 766	2.3. Other deposits (F.29)
3. Valores representativos de deuda (F.3)	-2 020	-23 493	20 107	1 366	-	-17 078	15 057	-5 335	-7 356	3. Debt securities (F.3)
3.1. Valores a corto plazo (F.31)	-6 161	1 277	-7 776	337	-	-5 235	-926	-6 161	-6 161	3.1. Short term (F.31)
3.2. Valores a largo plazo (F.32)	4 141	-24 770	27 882	1 029	-	-11 842	15 983	-5 335	-1 194	3.2. Long term (F.32)
4. Préstamos (F.4)	-9 744	1 492	12 557	-23 462	-331	-7 690	-2 054	1 402	-8 341	4. Loans (F.4)
5. Participaciones en el ctal. y en fondos de inversión (F.5)	18 573	12 654	-	5 918	-	6 913	11 659	13 620	32 193	5. Equity and investment fund shares (F.5)
5.1. Acciones (F.511/2)	6 456	1 416	-	5 040	-	-4 195	10 651	10 487	16 943	5.1. Shares (F.511/2)
5.2. Otras participaciones en el capital (F.519)	907	29	-	878	-	139	769	2 667	3 574	5.2. Other equity (F.519)
5.3. Participac. en fondos de inversión (F.52)	11 209	11 209	-	-	-	10 969	240	-	11 676	5.3. Investment fund shares (F.52)
6. Seguros, pensiones y garantías estandarizadas (F.6)	1 583	1 597	-	-14	-	1 594	26	26	1 609	6. Insurance, pensions and standardised guarantees (F.6)
7. Otros pasivos (F.7/8)	43 531	-1 212	21 154	11 736	11 854	42 046	1 485	-15 368	28 163	7. Other liabilities (F.7/8)

Reference period: 2014 Q2 (Information made available on 15/10/2014)

2.4 Financial transactions account. Detail by institutional sector (ESA 2010)

EUR millions

2. MAIN ECONOMIC INDICATORS

2. PRINCIPALES INDICADORES ECONÓMICOS

2.5 Balances financieros. Detalle por sectores institucionales (SEC 2010)

Período de referencia: 2014-II (Última información disponible publicada en 15/10/2014)

Millones de euros

	TOTAL ECONOMÍA (no consolidada) (S.1)	Instituciones financieras (S.12)/ Financial institutions (S.12)	Administraciones públicas (S.13)/ General government (S.13)	Sociedades no financieras (S.11)/ Non-financial corporations (S.11)	Hogares e instituciones sin fines de lucro (S.14.5)/ Households and non-profit institutions (S.14.5)	Operaciones entre sectores residenciales/ Transactions between residents (S.15)	TOTAL ECONOMÍA (consolidada) (S.1*)/ TOTAL ECONOMY (consolidated) (S.1*)	RESTO DEL MUNDO (S.2)/ REST OF THE WORLD (S.2)	Total/ Total
	1-2&5	2	3	4	5	6	7=1+6	8	9=1+8
I. ACTIVOS FINANCIEROS (AF)	9 217 198	4 594 626	690 276	1 985 512	1 946 785	7 893 809	1 323 369	2 333 169	11 550 367
1. Oro monetario y DEG (AF.1)	11 775	11 775	-	-	-	1 975 463	11 775	-8 704	3 071
2. Efectivo y depósitos (AF.2)	2 162 390	979 127	92 796	228 307	862 160	90 236	186 927	486 689	2 649 079
2.1. Efectivo (AF.21)	90 445	6 348	-	3 099	80 997	591 708	208	24 210	114 655
2.2. Depósitos transferibles (AF.22)	591 708	64 194	47 029	130 307	350 178	1 293 518	186 719	13 530	605 238
2.3. Otros depósitos (AF.23)	1 480 237	908 585	45 767	94 900	430 985	1 293 518	186 719	448 949	1 929 186
3. Valores representativos de deuda (AF.3)	1 370 496	1 213 873	69 884	57 970	28 769	1 126 500	243 996	708 920	2 079 416
3.1. Valores a corto plazo (AF.31)	60 585	54 260	1 444	3 323	1 559	60 585	49 067	49 067	109 652
3.2. Valores a largo plazo (AF.32)	1 309 911	1 159 613	68 440	54 647	27 210	1 065 915	243 996	659 853	1 969 764
4. Préstamos (AF.4)	2 182 862	1 685 439	285 690	211 733	775 245	2 013 636	169 227	390 913	2 573 775
5. Participaciones en el ctal. y en fondos de inversión (AF.5)	2 454 351	566 992	152 405	1 054 756	680 199	1 828 302	626 049	679 855	3 134 207
5.1. Acciones (AF.511/2)	1 577 358	413 556	49 756	659 281	454 785	1 114 765	462 592	409 333	1 986 690
5.2. Otras participaciones en el capital (AF.519)	646 775	117 787	102 178	367 077	59 733	498 085	148 690	267 440	914 216
5.3. Participac. en fondos de inversión (AF.52)	230 219	35 648	-	28 398	165 701	215 452	-	3 082	233 301
6. Seguros, pensiones y garantías estandarizadas (AF.6)	361 762	17 785	-	28 491	317 485	355 151	6 611	5 464	367 226
7. Otros activos (AF.7/8)	673 563	119 635	89 501	408 255	58 172	594 759	78 804	70 031	743 594
TOTAL (=I+II+III)	9 217 198	4 594 626	690 276	1 985 512	1 946 785	7 893 809	1 323 369	2 333 169	11 550 367
II. ACTIVOS FINANCIEROS NETOS (=I-III) (BF.90)	-1 018 483	33 553	-803 137	-1 359 979	1 111 079	-	-1 018 483	1 018 483	-
III.PASIVOS (AF)	10 235 682	4 561 072	1 483 413	3 345 491	835 706	7 893 809	2 341 873	1 314 686	11 550 367
1. Oro monetario y DEG (AF.1)	-	-	-	-	-	-	-	3 071	3 071
2. Efectivo y depósitos (AF.2)	2 462 152	2 458 348	3 804	-	-	1 975 463	486 689	186 927	2 649 079
2.1. Efectivo (AF.21)	114 447	114 447	-	-	-	90 236	24 210	208	114 655
2.2. Depósitos transferibles (AF.22)	605 238	605 238	-	-	-	591 708	13 530	186 719	605 238
2.3. Otros depósitos (AF.23)	1 742 467	1 738 663	-	-	-	1 293 518	448 949	186 719	1 929 186
3. Valores representativos de deuda (AF.3)	1 835 420	840 541	988 835	26 044	-	1 126 500	708 920	243 996	2 079 416
3.1. Valores a corto plazo (AF.31)	109 652	31 317	76 014	2 320	-	60 585	49 067	109 652	209 652
3.2. Valores a largo plazo (AF.32)	1 725 768	809 224	892 820	23 724	-	1 065 915	659 853	243 996	1 969 764
4. Préstamos (AF.4)	2 404 549	94 699	421 370	1 113 235	775 245	2 013 636	390 913	169 227	2 573 775
5. Participaciones en el ctal. y en fondos de inversión (AF.5)	2 508 157	722 437	-	1 785 720	-	1 828 302	679 855	626 049	3 134 207
5.1. Acciones (AF.511/2)	1 524 098	363 633	-	1 160 465	-	1 114 765	409 333	462 592	1 986 690
5.2. Otras participaciones en el capital (AF.519)	765 526	140 270	-	625 256	-	498 085	267 440	148 690	914 216
5.3. Participac. en fondos de inversión (AF.52)	218 534	218 534	-	-	-	355 151	3 082	233 301	233 301
6. Seguros, pensiones y garantías estandarizadas (AF.6)	360 615	358 985	-	1 630	-	355 151	360 615	6 611	367 226
7. Otros pasivos (AF.7/8)	664 790	86 062	99 405	418 862	60 461	594 759	70 031	78 804	743 594
II. NET FINANCIAL ASSETS (=I-III) (BF.90)	-1 018 483	33 553	-803 137	-1 359 979	1 111 079	-	-1 018 483	1 018 483	-
III.OUTSTANDING LIABILITIES (AF)	11 550 367	11 550 367	1 314 686	1 314 686	1 314 686	1 314 686	1 314 686	1 314 686	1 314 686
1. Monetary gold and SDRs (AF.1)									
2. Currency and deposits (AF.2)									
2.1. Currency (AF.21)									
2.2. Transferable deposits (AF.22)									
2.3. Other deposits (AF.23)									
3. Debt securities (AF.3)									
3.1. Short term (AF.31)									
3.2. Long term (AF.32)									
4. Loans (AF.4)									
5. Equity and investment fund shares (AF.5)									
5.1. Shares (AF.511/2)									
5.2. Other equity (AF.519)									
5.3. Investment fund shares (AF.52)									
6. Insurance, pensions and standardised guarantees (AF.6)									
7. Other assets (AF.7/8)									

Reference period: 2014 Q2 (Information made available on 15/10/2014)

2.5 Financial balance sheets. Detail by institutional sector (ESA 2010)

EUR millions

2. MAIN ECONOMIC INDICATORS

2. PRINCIPALES INDICADORES ECONÓMICOS

2.6 Balanza de Pagos y Posición de Inversión Internacional

Miliones de euros

	2012	2013	2013 I	2013 II	2013 III	2013 IV	2014 I
A. BALANZA DE PAGOS							
A.1. Cuenta corriente (I - P)	-12 428	7 965	-4 278	3 320	4 540	4 383	-8 227
1.1. Balanza comercial	-27 796	-11 637	-2 796	-638	-4 175	-4 026	-5 096
1.2. Servicios	37 554	40 870	6 775	9 895	15 307	8 893	7 455
1.3. Rentas	-17 918	-15 277	-4 403	-3 310	-3 887	-3 676	-6 299
1.4. Transferencias	-4 267	-5 992	-3 854	-2 626	-2 704	3 193	-4 287
A.2. Cuenta de capital (I - P)	6 594	7 834	1 377	2 530	1 253	2 674	2 036
CUENTA CORRIENTE MÁS CUENTA DE CAPITAL	-5 834	15 799	-2 901	5 850	5 793	7 057	-6 192
A.3. Cuenta financiera (VNP - VNA)	324	-25 286	2 734	-9 981	-11 584	-6 455	2 861
3.1. Total, excepto Banco de España	-173 191	88 981	41 501	1 760	-1 079	46 799	-10 428
3.1.1. Inversiones directas	23 098	9 890	3 219	4 072	4 098	-1 499	-4 249
3.1.2. Inversiones de cartera	-54 928	40 360	-1 471	-10 155	11 048	40 938	-13 260
3.1.3. Otras inversiones	-149 711	35 254	39 720	6 730	-18 137	6 941	10 840
3.1.4. Derivados financieros	8 349	3 477	32	1 113	1 913	418	-3 758
3.2. Banco de España	173 516	-114 267	-38 767	-11 741	-10 506	-53 254	13 289
3.2.1. Reservas	-2 211	-462	-787	380	19	-74	58
3.2.2. Activos frente al Eurosistema	162 366	-123 660	-40 442	-14 303	-14 074	-54 840	13 365
3.2.3. Otros activos netos	13 361	9 855	2 462	2 183	3 549	1 661	-134
A.4. Errores y omisiones netos	5 509	9 487	167	4 131	5 791	-602	3 330
CUENTA FINANCIERA MÁS ERRORES Y OMISIONES	5 834	-15 799	2 901	-5 850	-5 793	-7 057	6 192
PRO MEMORIA: % PIB de A.1 + A.2	-0,6	1,5	-1,2	2,2	2,3	2,7	-2,5
B. POSICIÓN DE INVERSIÓN INTERNACIONAL							
B.1. Posición total neta	-954 503	-1 004 464	-963 646	-964 214	-994 475	-1 004 464	-1 021 310
1.1. Banco de España	-250 297	-141 086	-211 105	-203 526	-192 877	-141 086	-152 912
1.2. Resto sectores	-704 205	-863 378	-752 541	-760 688	-801 598	-863 378	-868 398

2.6 Balance of Payments and International Investment Position

EUR millions

2. MAIN ECONOMIC INDICATORS

2. PRINCIPALES INDICADORES ECONÓMICOS

2.7 Cuentas financieras (SEC2010)
Operaciones financieras netas y Activos financieros netos de los sectores institucionales

% del PIB

	Operaciones financieras netas (a)								Activos financieros netos							
	Economía nacional							Resto del Mundo (= -1)	Economía nacional					Resto del mundo (= -9)		
	Total	Sociedades no financieras	Instituciones financieras			Administraciones públicas	Hogares e ISFLSH		Total	Sociedades no financieras	Instituciones financieras					
			Total	Monetarias	no monetarias						Total	Monetarias	no monetarias			
1	2	3	4	5	6	7	8	9	10	11	12	13	14	15	16	
09	-23,73	-10,17	7,62	4,81	2,81	-34,84	13,66	23,73	-90,99	-137,62	8,90	6,85	2,06	-33,15	70,87	90,99
10	-14,94	6,86	4,90	3,08	1,82	-40,77	14,08	14,94	-86,31	-130,58	14,28	10,34	3,94	-38,72	68,70	86,31
11	-12,85	5,63	5,47	3,04	2,43	-36,35	12,40	12,85	-88,82	-128,61	13,64	10,20	3,44	-46,76	72,91	88,82
12	-6,69	2,70	16,57	15,36	1,21	-38,26	12,30	6,69	-92,71	-125,49	13,68	12,69	0,99	-57,41	76,50	92,71
13	6,39	8,08	19,51	19,27	0,23	-35,81	14,61	-6,39	-96,71	-130,71	7,82	9,21	-1,39	-68,70	94,88	96,71
10 III	-3,93	1,55	1,05	0,71	0,34	-9,76	3,23	3,93	-89,20	-132,41	12,56	9,37	3,19	-37,54	68,19	89,20
IV	-3,52	1,38	1,06	0,63	0,43	-9,39	3,43	3,52	-86,31	-130,58	14,28	10,34	3,94	-38,72	68,70	86,31
11 I	-3,65	1,38	1,10	0,53	0,57	-9,10	2,97	3,65	-89,79	-138,45	14,72	11,59	3,14	-38,69	72,63	89,79
II	-3,19	1,87	1,19	0,43	0,76	-8,94	2,68	3,19	-90,39	-136,11	12,11	9,28	2,83	-41,31	74,91	90,39
III	-2,95	1,26	1,16	0,36	0,80	-8,89	3,52	2,95	-89,64	-125,12	11,45	8,53	2,93	-42,98	67,01	89,64
IV	-3,06	1,11	2,02	1,73	0,30	-9,42	3,22	3,06	-88,82	-128,61	13,64	10,20	3,44	-46,76	72,91	88,82
12 I	-2,82	0,46	2,19	1,91	0,28	-9,10	3,63	2,82	-88,26	-127,66	13,51	9,79	3,73	-47,85	73,73	88,26
II	-2,42	-0,05	3,28	2,96	0,33	-9,41	3,76	2,42	-87,66	-125,63	15,62	10,67	4,95	-47,87	70,22	87,66
III	-1,44	1,66	4,41	4,02	0,38	-9,43	1,92	1,44	-89,79	-128,37	14,51	11,58	2,94	-50,55	74,62	89,79
IV	-0,02	0,62	6,69	6,47	0,22	-10,32	2,99	0,02	-92,71	-125,49	13,68	12,69	0,99	-57,41	76,50	92,71
13 I	0,81	1,65	6,32	6,26	0,07	-10,04	2,87	-0,81	-93,15	-125,06	14,12	13,14	0,98	-60,36	78,15	93,15
II	1,71	1,76	5,88	5,97	-0,09	-9,64	3,72	-1,71	-93,05	-124,29	14,97	14,70	0,28	-64,65	80,92	93,05
III	1,92	1,72	5,23	5,36	-0,12	-9,33	4,29	-1,92	-96,09	-128,42	10,70	10,92	-0,23	-66,30	87,94	96,09
IV	1,95	2,95	2,07	1,69	0,38	-6,79	3,73	-1,95	-96,71	-130,71	7,82	9,21	-1,39	-68,70	94,88	96,71
14 I	1,64	2,83	2,38	1,81	0,57	-6,47	2,91	-1,64	-98,62	-131,99	5,67	7,86	-2,19	-72,06	99,76	98,62
II	0,97	2,43	2,22	1,45	0,77	-6,31	2,63	-0,97	-96,86	-129,34	3,19	5,92	-2,73	-76,38	105,66	96,86

CUENTAS FINANCIERAS
Operaciones financieras netas (a)

CUENTAS FINANCIERAS
Activos financieros netos

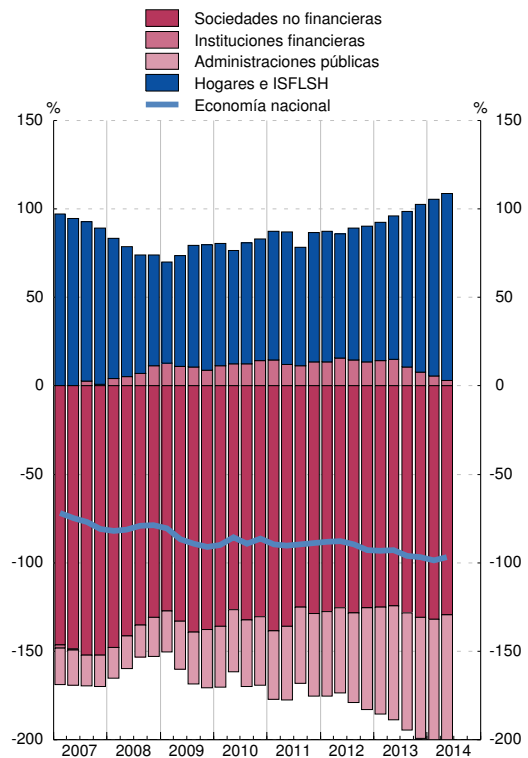
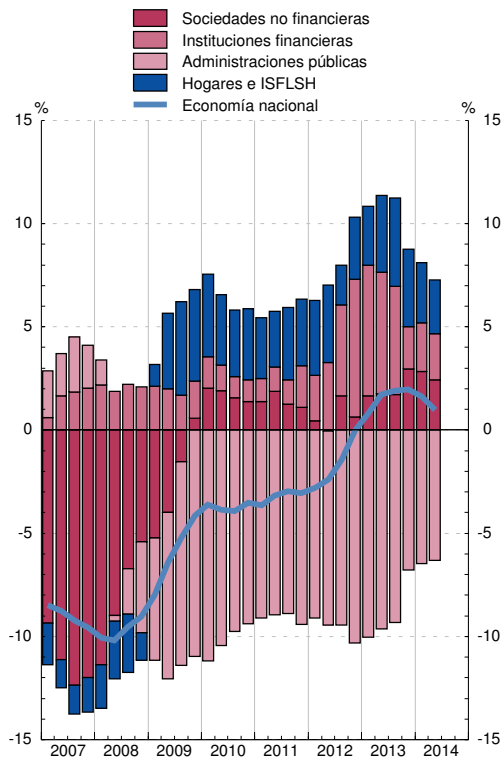

(a) En el cómputo de los ratios trimestrales se utilizan los flujos acumulados de los últimos cuatro trimestres de las operaciones financieras netas y del PIB.

2. PRINCIPALES INDICADORES ECONÓMICOS

2.8 Precios y tipos de interés (antiguo indicador de convergencia)

	Precios (a)			Tipos de interés (b)			
	Zona del euro T12,12	España T12,12	Diferencia	Zona del euro (c)	España (c)	Diferencia	
	1	2	3 = 2-1	4	5	6 = 5-4	
07		2,1	2,8	0,7	4,3	4,3	-0,0
08		3,3	4,1	0,9	4,4	4,4	0,0
09		0,3	-0,2	-0,5	4,0	4,0	-0,0
10		1,6	2,0	0,4	3,8	4,3	0,5
11		2,7	3,1	0,3	4,3	5,4	1,1
12		2,5	2,4	-0,1	3,1	5,8	2,8
13		1,4	1,5	0,2	3,0	4,6	1,5
13 Jun		2,0	2,6	0,6	2,7	5,4	2,7
Jul		2,0	2,6	0,7	2,7	5,2	2,5
Ago		1,8	2,5	0,7	2,7	5,0	2,4
Sep		1,7	2,3	0,5	2,8	4,9	2,1
Oct		1,6	2,0	0,4	2,8	4,8	2,0
Nov		1,5	1,8	0,3	2,9	4,7	1,7
Dic		1,4	1,5	0,2	3,0	4,6	1,5
14 Ene		1,3	1,3	0,1	3,1	4,5	1,4
Feb		1,2	1,1	-0,1	3,1	4,3	1,2
Mar		1,1	0,9	-0,2	3,1	4,2	1,1
Abr		1,0	0,8	-0,3	3,1	4,1	1,0
May		0,9	0,6	-0,3	3,1	4,0	0,9
Jun		0,8	0,4	-0,4	3,0	3,8	0,8
Jul		0,7	0,3	-0,5	2,9	3,6	0,7
Ago		0,7	0,1	-0,6	2,8	3,4	0,6
Sep		0,6	0,0	-0,6	2,7	3,3	0,6

PRECIOS

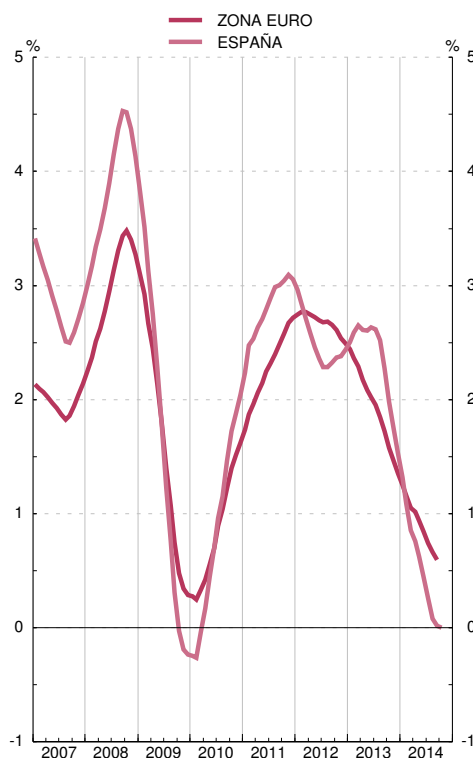

TIPOS DE INTERÉS

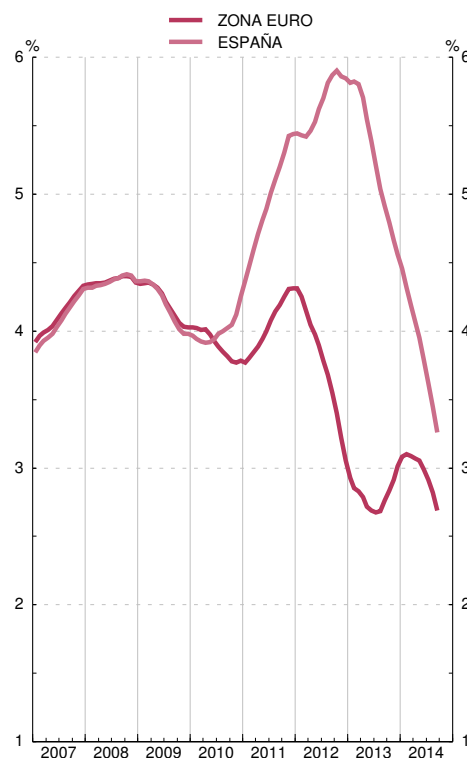

Fuente: Eurostat, Instituto Nacional de Estadística, Banco Central Europeo y Banco de España.

(a) Los IPC utilizados en las columnas 1 y 2 son: antes de diciembre de 1995, IPC nacionales. Desde diciembre de 1995 hasta noviembre de 1996, índices transitorios de precios de consumo. Desde diciembre de 1996, índices armonizados de precios de consumo.

(b) Tipo de interés de los bonos a diez años, que se utilizó para medir la convergencia de tipos de interés. Para España véase también la columna 11 del cuadro 2.10 de este Boletín.

Para los datos de los IPC y tipos de interés por países véanse los cuadros 26.15 y 26.23 de este Boletín, respectivamente.

(c) Media de los últimos doce meses.

2. PRINCIPALES INDICADORES ECONÓMICOS

2.9 Déficit y deuda (pasivos) de las Administraciones Públicas (a)

Notificaciones enviadas a la Comisión Europea

Millones de euros y porcentaje

	1	2	3	4	5	Diferencia respecto a valores de referencia	
						6=4-3 puntos	7=5-60 puntos
	Déficit	Deuda	PIB pm	Déficit % del PIB	Deuda % del PIB		
96	26 216	319 976	487 992	5,4	65,6	2,4	5,6
97	20 272	333 627	518 049	3,9	64,4	0,9	4,4
98	16 338	346 417	554 042	2,9	62,5	-0,1	2,5
99	7 861	362 223	594 316	1,3	60,9	-1,7	0,9
00	6 608	374 557	646 250	1,0	58,0	-2,0	-2,0
01	3 839	378 883	699 528	0,5	54,2	-2,5	-5,8
02	3 106	384 145	749 288	0,4	51,3	-2,6	-8,7
03	2 960	382 775	803 472	0,4	47,6	-2,6	-12,4
04	364	389 888	861 420	0,0	45,3	-3,0	-14,7
05	-11 229	393 479	930 566	-1,2	42,3	-4,2	-17,7
06	-22 144	392 168	1 007 974	-2,2	38,9	-5,2	-21,1
07	-21 620	383 798	1 080 807	-2,0	35,5	-5,0	-24,5
08	49 385	439 771	1 116 207	4,4	39,4	1,4	-20,6
09	118 237	568 700	1 079 034	11,0	52,7	8,0	-7,3
10	101 445	649 259	1 080 913	9,4	60,1	6,4	0,1
11	101 265	743 531	1 075 147	9,4	69,2	6,4	9,2
12	P 108 903	890 993	1 055 158	10,3	84,4	7,3	24,4
13	A 71 291	966 181	1 049 181	6,8	92,1	3,8	32,1

DÉFICIT PDE

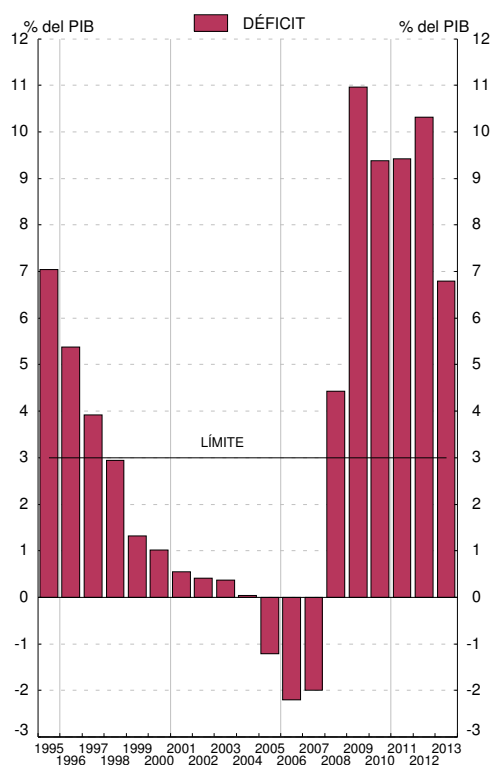

DEUDA PDE

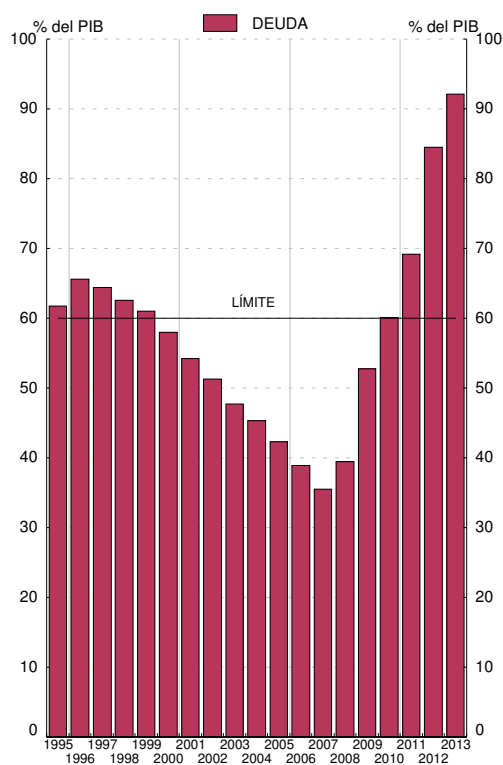

Fuentes: Déficit: Ministerio de Economía y Administraciones Públicas; Deuda: Banco de España; PIB pm: Instituto Nacional de Estadística.

a. Los datos recogidos en este cuadro corresponden a los que las autoridades españolas envían a la Comisión Europea dos veces al año (antes del 1 de abril y antes del 1 de octubre) en el marco del Protocolo sobre Déficit Excesivo / Pacto de Estabilidad y Crecimiento (Reglamento 479/2009, revisado por el Reglamento 679/2010; Resolución 97/C 236/01; Reglamento 1466/97 revisado por el Reglamento 1055/2005, y Reglamento 1467/97 revisado por el Reglamento 1056/2005). Los datos corresponden al cuestionario enviado a finales de septiembre de 2014, y están elaborados siguiendo la metodología SEC2010 (Véanse también los cuadros 11.5 y 11.12 a 11.13).

2. PRINCIPALES INDICADORES ECONÓMICOS

2.10 Tipos de interés

Porcentajes

Operaciones de política monetaria: Subastas principales de financiación (a)	Mercado interbancario de depósitos no transferibles a 3 meses	Entidades de crédito. Nuevas operaciones (CBE 4/2002)						Mercados secundarios de valores				
		Préstamos y créditos			Depósitos			Letras del Tesoro a 1 año	Bonos y obligaciones del Estado		Obligaciones privadas a más de dos años AIAF	
		Tipo sintético	Tipo sintético Hogares e ISFLSH	Tipo sintético Sociedades no financieras	Tipo sintético	Tipo sintético Hogares e ISFLSH	Tipo sintético Sociedades no financieras		A 3 años	A 10 años criterio de convergencia		
1	2	3	4	5	6	7	8	9	10	11	12	
10	1,00	0,87	3,29	3,64	2,97	1,44	1,52	1,14	1,70	2,64	4,25	3,74
11	1,00	1,34	4,09	4,34	3,83	1,64	1,72	1,36	3,04	3,97	5,44	5,00
12	0,75	1,06	4,06	4,32	3,78	1,50	1,60	1,12	2,67	3,98	5,85	5,80
13	0,25	1,07	4,06	4,19	3,91	1,08	1,13	0,90	1,17	2,53	4,56	3,91
13 Sep	0,50	...	3,88	4,22	3,47	1,02	1,07	0,86	1,23	2,45	4,42	4,18
Oct	0,50	...	4,14	4,15	4,13	1,03	1,07	0,89	0,87	2,10	4,22	3,12
Nov	0,25	...	4,20	4,15	4,27	0,94	0,99	0,77	0,71	1,90	4,10	2,61
Dic	0,25	...	3,84	4,06	3,57	0,90	0,93	0,77	0,89	1,98	4,13	2,89
14 Ene	0,25	...	4,07	4,22	3,89	0,87	0,91	0,74	0,73	1,56	3,79	3,21
Feb	0,25	0,70	4,08	4,19	3,93	0,82	0,86	0,68	0,62	1,53	3,56	2,50
Mar	0,25	...	4,06	4,18	3,91	0,75	0,78	0,67	0,56	1,26	3,31	2,36
Abr	0,25	...	4,07	4,09	4,03	0,71	0,72	0,65	0,56	1,06	3,11	2,02
May	0,25	0,55	4,00	4,08	3,90	0,67	0,68	0,63	0,59	1,05	2,93	2,27
Jun	0,15	...	3,94	4,15	3,67	0,61	0,62	0,58	0,37	0,85	2,72	1,99
Jul	0,15	...	3,90	3,95	3,84	0,58	0,58	0,57	0,24	0,67	2,67	1,73
Ago	0,15	0,42	3,93	4,02	3,80	0,54	0,55	0,52	0,16	0,58	2,41	2,04
Sep	0,05	0,18	0,52	2,19	2,74

MERCADO INTERBANCARIO



MERCADO DE VALORES

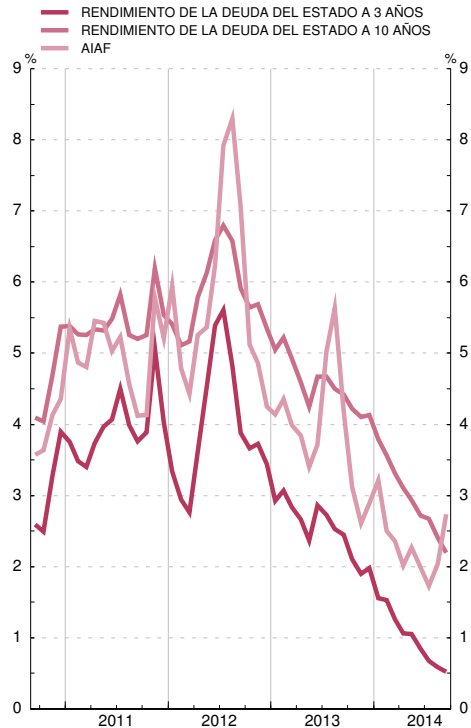

(a) Hasta mayo de 1990 recoge el tipo medio de las subastas de PRM. Desde esa fecha y hasta diciembre de 1998, el de la subasta decenal de adquisiciones temporales de certificados del Banco de España. A partir de enero de 1999, el tipo de las operaciones principales de financiación del Eurosistema.

2. PRINCIPALES INDICADORES ECONÓMICOS

2.11 Índices de competitividad de España

■ Serie representada gráficamente.

Base 1999 I=100

	Total (a) con precios de consumo frente a:			Componente nominal (b) frente a:		
	1 Zona del euro	2 Unión Europea (UE 28)	3 Países desarrollados	4 Unión Europea (UE 28)	5 Países desarrollados	
10		110,0	110,0	112,9	101,8	101,9
11		110,4	110,2	113,1	101,9	101,8
12		110,3	109,6	111,7	101,4	100,4
13		110,6	110,2	113,4	101,9	101,7
13 May		110,9	110,5	113,6	101,8	101,6
Jun		110,9	110,7	113,8	102,0	101,7
Jul		110,1	109,8	113,0	102,0	101,8
Ago		110,1	109,9	113,1	102,0	101,9
Sep		110,7	110,3	113,6	101,8	101,8
Oct		110,9	110,4	114,0	101,9	102,0
Nov		111,0	110,6	114,0	101,9	102,0
Dic		110,6	110,2	114,0	101,9	102,2
14 Ene		109,6	109,1	112,7	101,8	102,1
Feb		109,0	108,4	112,0	101,8	102,1
Mar		109,8	109,5	113,1	101,9	102,2
Abr		110,4	110,0	113,6	101,9	102,2
May		110,6	110,0	113,5	101,8	102,0
Jun		110,4	109,6	113,0	101,6	101,8
Jul		109,2	108,4	111,6	101,6	101,7
Ago		109,1	108,4	111,4	101,7	101,6
Sep		110,0	109,2	112,1	101,6	101,3
Oct		101,5	101,2

ÍNDICES DE COMPETITIVIDAD DE ESPAÑA

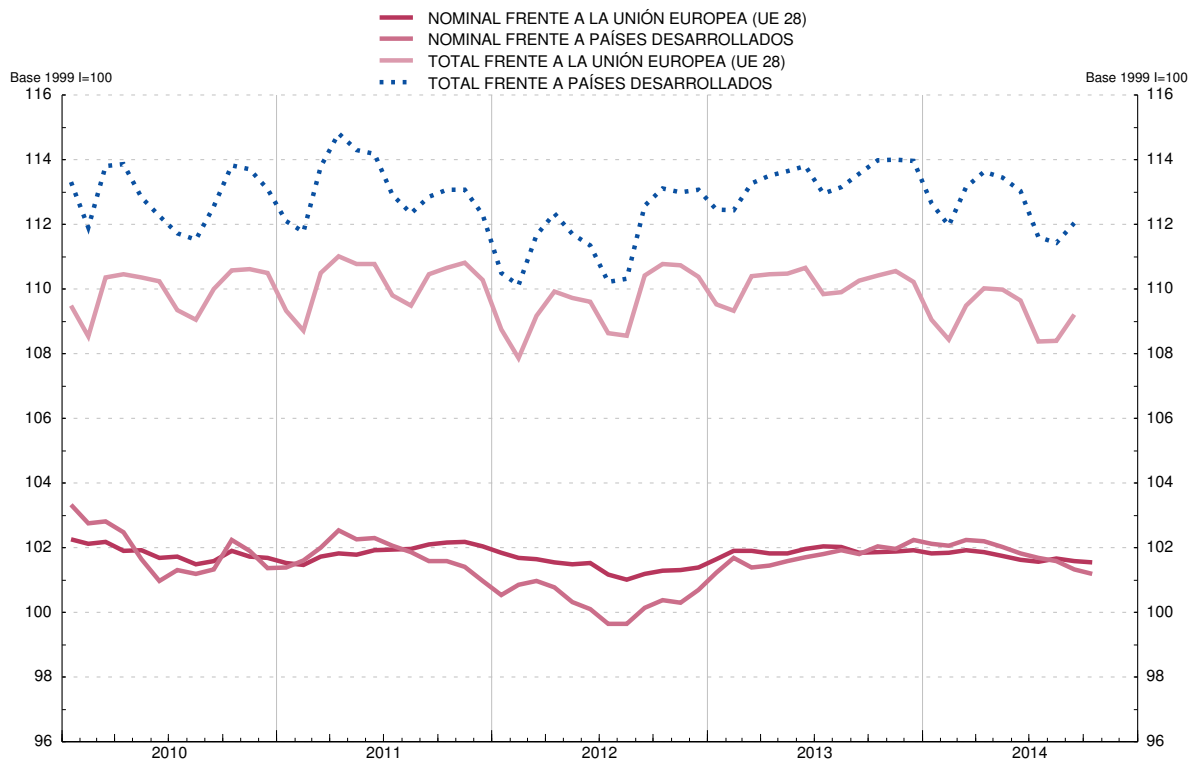

(a) Resultado de multiplicar el componente precios (precios relativos de España: relación entre el índice de precios de España y el de los países del grupo correspondiente) por el componente nominal. La caída del índice refleja mejoras de la competitividad.

(b) Media geométrica calculada con el sistema de doble ponderación a partir de las cifras del comercio exterior de manufacturas correspondientes a los periodos (1995-1997), (1998-2000), (2001-2003), (2004-2006) y (2007-2009).

CAPÍTULO 3 CUENTAS FINANCIERAS TRIMESTRALES

3. CUENTAS FINANCIERAS (SEC2010)

3.1 Economía nacional
Balance financiero

miles de millones de euros

Activos financieros netos	Activos financieros								Pasivos							
	Total	Oro y DEG	Efectivo y depósitos	Valores representativos de deuda	Préstamos	Participaciones en el capital y fondos de inver.	Seguros, pensiones y garantías estandarizadas	Otros activos	Total	Efectivo y depósitos	Valores representativos de deuda	Préstamos	Participaciones en el capital y fondos de inver.	Seguros, pensiones y garantías estandarizadas	Otros pasivos	
1	2	3	4	5	6	7	8	9	10	11	12	13	14	15	16	
09	-982	9 102	10	2 405	1 173	2 316	2 119	315	765	10 084	2 711	1 625	2 501	2 172	312	763
10	-933	9 083	13	2 363	1 160	2 385	2 041	315	806	10 016	2 692	1 620	2 577	2 014	314	800
11	-955	9 281	14	2 399	1 303	2 379	2 051	316	819	10 235	2 825	1 707	2 559	2 022	316	807
12	-978	9 407	15	2 521	1 458	2 374	1 975	327	736	10 385	2 952	1 820	2 582	1 982	327	722
13	-1 015	9 042	11	2 192	1 350	2 215	2 257	347	671	10 057	2 508	1 787	2 425	2 334	346	656
10 III	-964	9 023	12	2 348	1 173	2 376	2 027	317	770	9 987	2 687	1 634	2 565	2 023	315	762
IV	-933	9 083	13	2 363	1 160	2 385	2 041	315	806	10 016	2 692	1 620	2 577	2 014	314	800
11 I	-970	9 167	12	2 349	1 191	2 379	2 154	317	764	10 137	2 659	1 673	2 565	2 162	317	761
II	-976	9 224	12	2 368	1 202	2 395	2 170	316	760	10 200	2 723	1 666	2 580	2 161	315	755
III	-967	8 936	14	2 323	1 218	2 379	1 931	314	758	9 903	2 708	1 667	2 563	1 908	313	745
IV	-955	9 281	14	2 399	1 303	2 379	2 051	316	819	10 235	2 825	1 707	2 559	2 022	316	807
12 I	-946	9 539	14	2 608	1 418	2 369	2 017	323	790	10 485	3 070	1 785	2 550	1 977	323	780
II	-934	9 461	15	2 601	1 411	2 429	1 905	317	784	10 395	3 153	1 696	2 593	1 864	317	771
III	-953	9 412	16	2 510	1 421	2 386	2 003	320	757	10 365	3 026	1 735	2 563	1 978	320	743
IV	-978	9 407	15	2 521	1 458	2 374	1 975	327	736	10 385	2 952	1 820	2 582	1 982	327	722
13 I	-979	9 286	14	2 416	1 470	2 339	1 994	336	717	10 265	2 840	1 844	2 546	1 997	334	703
II	-976	9 097	11	2 339	1 443	2 270	1 984	337	712	10 073	2 748	1 815	2 476	2 001	336	698
III	-1 006	9 070	12	2 258	1 410	2 232	2 137	341	679	10 076	2 636	1 803	2 440	2 192	340	665
IV	-1 015	9 042	11	2 192	1 350	2 215	2 257	347	671	10 057	2 508	1 787	2 425	2 334	346	656
14 I	-1 035	9 089	12	2 153	1 368	2 194	2 356	358	647	10 124	2 486	1 810	2 413	2 422	357	636
II	-1 018	9 217	12	2 162	1 370	2 183	2 454	362	674	10 236	2 462	1 835	2 405	2 508	361	665

3. CUENTAS FINANCIERAS (SEC2010)

3.2 Economía nacional
Cuenta de operaciones financieras

miles de millones de euros

Activos financieros netos	Activos financieros								Pasivos							
	Total	Oro y DEG	Efectivo y depósitos	Valores representativos de deuda	Préstamos	Participaciones en el capital y fondos de inver.	Seguros, pensiones y garantías estandarizadas	Otros activos	Total	Efectivo y depósitos	Valores representativos de deuda	Préstamos	Participaciones en el capital y fondos de inver.	Seguros, pensiones y garantías estandarizadas	Otros pasivos	
1	2	3	4	5	6	7	8	9	10	11	12	13	14	15	16	
09	-45	115	-	2	155	-2	26	7	-74	160	29	196	-2	20	8	-92
10	-38	151	-	-50	25	91	37	5	44	189	-35	65	90	26	7	37
11	-33	258	-	37	148	24	27	5	17	291	136	89	15	47	6	-2
12	-	251	-	130	122	47	21	4	-73	251	135	69	67	48	3	-72
13	20	-572	-	-323	-154	-123	74	8	-55	-593	-438	-93	-125	82	7	-26
10 III	-9	-20	-	-73	17	21	7	-	9	-11	-82	40	21	1	-	8
IV	-6	112	-	15	15	18	15	2	47	118	3	33	20	17	3	42
11 I	-15	-7	-	-10	28	1	7	2	-34	7	-26	45	2	15	3	-31
II	-6	90	-	21	22	32	16	-1	-1	95	68	4	25	9	-1	-9
III	-6	-49	-	-49	14	-10	4	2	-10	-43	-21	-8	-14	16	2	-19
IV	-7	225	-	76	83	1	1	2	62	232	115	48	2	7	2	57
12 I	-12	293	-	212	99	-6	4	3	-20	305	249	65	-4	8	4	-17
II	-1	93	-	-9	39	67	3	-	-8	94	80	-21	46	5	-	-14
III	4	-178	-	-88	-27	-36	2	-1	-29	-183	-124	-15	-25	9	-2	-26
IV	8	43	-	14	11	21	11	2	-17	35	-71	40	51	27	2	-14
13 I	-3	-116	-	-105	-1	-18	20	5	-16	-113	-113	4	-20	18	4	-6
II	8	-135	-	-73	-35	-63	37	1	-2	-143	-88	-34	-65	33	1	9
III	7	-182	-	-80	-43	-30	2	-1	-31	-188	-110	-31	-30	10	-1	-26
IV	9	-140	-	-65	-75	-12	15	2	-5	-148	-127	-32	-9	20	3	-3
14 I	-7	-55	-	-39	-11	-16	24	5	-19	-49	-22	-20	-17	18	5	-12
II	1	29	-	8	-22	-6	21	2	27	27	-25	-2	-10	19	2	44

3. CUENTAS FINANCIERAS (SEC2010)

3.3 Sociedades no financieras Balance financiero

miles de millones de euros

	Activos financieros netos					Activos financieros							Pasivos					
	Total	Frente a:				Total	Efectivo y depósitos	Valores repr. de deuda	Préstamos	Part. en el capital y en fondos de inv.	Seguros, pensiones y garant. estand.	Otros activos	Total	Valores repr. de deuda	Préstamos	Part. en el capital y en fondos de inv.	Seguros, pensiones y garant. estand.	Otros pasivos
		Instituciones financieras	Administraciones públicas	Hogares e ISFLSH	Resto del mundo													
1	2	3	4	5	6	7	8	9	10	11	12	13	14	15	16	17	18	
09	-1 485	-811	-43	-329	-303	1 997	232	30	216	912	21	585	3 482	14	1 402	1 494	2	569
10	-1 411	-794	-43	-303	-272	2 033	235	46	242	910	20	580	3 445	13	1 428	1 429	2	572
11	-1 383	-744	-71	-315	-252	2 023	215	65	272	900	25	546	3 405	14	1 401	1 459	2	530
12	-1 324	-654	-94	-293	-284	1 894	207	71	268	861	25	462	3 218	17	1 291	1 439	2	470
13	-1 371	-559	-95	-367	-351	1 920	221	63	226	965	25	419	3 292	22	1 153	1 689	2	426
10 III	-1 431	-796	-53	-300	-283	1 983	231	42	246	890	20	553	3 414	14	1 433	1 409	2	556
IV	-1 411	-794	-43	-303	-272	2 033	235	46	242	910	20	580	3 445	13	1 428	1 429	2	572
11 I	-1 496	-799	-75	-333	-288	2 032	233	51	245	937	22	545	3 528	14	1 412	1 560	2	541
II	-1 470	-786	-76	-336	-272	2 035	235	43	262	936	23	536	3 505	14	1 416	1 547	2	526
III	-1 350	-750	-74	-262	-264	1 934	222	52	270	838	24	528	3 284	14	1 413	1 339	2	516
IV	-1 383	-744	-71	-315	-252	2 023	215	65	272	900	25	546	3 405	14	1 401	1 459	2	530
12 I	-1 368	-736	-77	-305	-249	1 967	208	63	266	887	27	516	3 334	15	1 388	1 424	2	505
II	-1 339	-719	-93	-270	-256	1 904	208	67	279	834	26	490	3 243	15	1 380	1 347	2	499
III	-1 363	-701	-88	-309	-265	1 947	197	77	290	873	26	484	3 309	15	1 372	1 437	2	484
IV	-1 324	-654	-94	-293	-284	1 894	207	71	268	861	25	462	3 218	17	1 291	1 439	2	470
13 I	-1 314	-637	-94	-291	-293	1 872	212	64	257	869	27	444	3 187	18	1 252	1 453	2	462
II	-1 303	-614	-92	-287	-311	1 833	214	60	236	854	26	442	3 136	20	1 208	1 458	2	449
III	-1 345	-589	-90	-334	-332	1 886	216	63	233	918	26	430	3 231	21	1 187	1 587	2	434
IV	-1 371	-559	-95	-367	-351	1 920	221	63	226	965	25	419	3 292	22	1 153	1 689	2	426
14 I	-1 385	-544	-102	-387	-352	1 930	225	61	221	997	27	400	3 316	24	1 135	1 736	2	419
II	-1 360	-523	-103	-403	-331	1 986	228	58	212	1 055	26	406	3 345	26	1 113	1 786	2	419

3. CUENTAS FINANCIERAS (SEC2010)

3.4 Sociedades no financieras Cuenta de operaciones financieras

miles de millones de euros

	Operaciones financieras netas						Adquisiciones netas de activos financieros							Pasivos netos contraídos					
	Total	Frente a:				Sin sectorizar Otros (parte)	Total	Efectivo y depósitos	Valores repr. de deuda	Préstamos	Part. en el capital y en fondos de inv.	Seguros, pensiones y garant. estand.	Otros activos	Total	Valores repr. de deuda	Préstamos	Part. en el capital y en fondos de inv.	Seguros, pensiones y garant. estand.	Otros pasivos
		Instituciones financieras	Administraciones públicas	Hogares e ISFLSH	Resto del mundo														
1	2	3	4	5	6	7	8	9	10	11	12	13	14	15	16	17	18	19	
09	6	9	-3	-	-10	9	-92	-1	-12	-15	4	-	-69	-98	-	-26	17	-	-89
10	15	3	3	-1	10	1	81	1	17	35	29	-2	1	66	-1	35	30	-	2
11	12	17	-1	5	-13	4	4	-21	14	38	-	6	-33	-8	1	1	37	-	-46
12	7	42	-18	-6	-11	-1	-74	-7	-2	7	4	-	-76	-81	3	-68	46	-	-61
13	31	60	-8	1	-5	-18	-62	15	-16	-35	18	-	-43	-93	4	-112	36	-	-21
10 III	3	1	-	2	3	-2	26	-3	7	12	9	-1	2	22	-	12	5	-	6
IV	13	2	11	1	3	-5	48	3	5	-	10	-1	30	35	-	1	11	-	23
11 I	-7	16	-11	2	-13	-1	-27	-	4	4	-	3	-37	-20	-	-4	12	-	-28
II	11	-4	1	3	10	1	18	2	-9	22	7	1	-6	6	-	13	8	-	-15
III	-3	-3	3	-	-7	4	-11	-15	8	13	-10	1	-9	-8	-	-	9	-	-17
IV	11	8	6	-1	-3	-	24	-8	11	-1	3	1	19	13	-	-8	8	-	13
12 I	-14	-	-5	-2	-6	-1	-40	-6	-4	-5	-	2	-26	-26	1	-9	6	-	-24
II	6	15	-14	-2	3	4	-2	-1	6	18	-	-	-24	-8	1	-7	10	-	-12
III	15	11	6	-1	1	-2	7	-10	6	13	6	-1	-7	-7	-	-4	10	-	-13
IV	-	16	-6	-1	-8	-1	-40	11	-10	-19	-2	-	-19	-39	2	-48	20	-	-13
13 I	-3	7	-8	-	2	-3	-20	5	-11	-8	7	1	-14	-17	1	-25	11	-	-4
II	7	14	3	-1	-	-8	-26	2	-4	-19	4	-	-9	-33	2	-41	10	-	-5
III	15	16	2	2	-2	-3	-6	2	1	-1	3	-1	-11	-21	1	-17	5	-	-10
IV	13	24	-4	1	-5	-3	-9	6	-2	-7	4	-	-10	-22	1	-29	9	-	-3
14 I	-4	10	-9	-1	5	-10	-21	3	-7	-5	2	1	-15	-16	2	-26	5	-	3
II	3	16	-1	-	-	-12	-2	3	-8	-9	3	-	9	-4	1	-23	6	-	12

3. CUENTAS FINANCIERAS (SEC2010)

3.9 Hogares e ISFLSH
Balance financiero

miles de millones de euros

	Activos financieros netos					Activos financieros						Pasivos		
	Total	Frente a:				Total	Efectivo y depósitos	Valores repres. de deuda	Partic. en el capital y en fondos de inversión	Seguros, pensiones y garantías estandarizadas	Otros activos	Total	Préstamos	Otros pasivos
		Sociedades no financieras	Instituciones financieras	Administraciones públicas	Resto del mundo									
1	2	3	4	5	6	7	8	9	10	11	12	13	14	
09	764,7	328,8	371,2	6,3	58,4	1 718,0	815,1	43,3	537,3	276,6	45,7	953,2	906,2	47,0
10	742,6	302,7	366,1	10,7	63,1	1 704,2	837,8	54,3	478,3	278,0	55,8	961,6	902,5	59,1
11	783,9	315,5	392,0	18,9	57,5	1 723,7	837,7	73,6	481,3	274,3	56,9	939,8	875,2	64,7
12	807,2	292,7	446,9	10,6	57,0	1 713,7	841,6	60,8	474,4	284,5	52,5	906,5	838,2	68,3
13	995,5	367,0	561,5	4,0	63,0	1 844,4	864,7	23,9	608,6	304,0	43,3	848,9	789,0	59,9
10 III	736,7	299,8	368,0	7,5	61,4	1 694,4	823,6	51,8	487,2	280,6	51,2	957,7	900,6	57,1
IV	742,6	302,7	366,1	10,7	63,1	1 704,2	837,8	54,3	478,3	278,0	55,8	961,6	902,5	59,1
11 I	784,6	333,1	377,7	11,6	62,2	1 735,9	838,7	58,5	507,1	278,3	53,2	951,3	891,6	59,6
II	808,8	335,6	387,1	23,1	63,1	1 760,4	850,6	63,7	509,0	275,9	61,2	951,6	893,5	58,1
III	722,9	261,9	384,0	18,4	58,6	1 663,4	840,3	63,5	432,0	272,6	55,1	940,5	881,9	58,7
IV	783,9	315,5	392,0	18,9	57,5	1 723,7	837,7	73,6	481,3	274,3	56,9	939,8	875,2	64,7
12 I	789,9	305,3	406,3	16,9	61,4	1 721,3	828,6	78,8	477,6	279,2	57,0	931,4	862,8	68,6
II	748,3	270,4	395,7	17,9	64,3	1 686,3	834,1	77,5	440,7	273,7	60,3	938,0	859,3	78,8
III	792,2	309,2	409,0	12,3	61,7	1 707,5	820,7	69,0	486,8	277,1	53,9	915,2	845,2	70,1
IV	807,2	292,7	446,9	10,6	57,0	1 713,7	841,6	60,8	474,4	284,5	52,5	906,5	838,2	68,3
13 I	821,3	291,1	460,8	10,0	59,3	1 712,6	848,3	47,3	479,2	290,9	46,9	891,3	821,7	69,5
II	848,5	286,8	484,1	17,1	60,5	1 728,8	863,0	32,9	485,0	293,2	54,8	880,3	816,4	64,0
III	921,1	334,1	518,7	8,0	60,3	1 781,2	857,5	26,2	553,8	297,6	46,1	860,1	799,8	60,3
IV	995,5	367,0	561,5	4,0	63,0	1 844,4	864,7	23,9	608,6	304,0	43,3	848,9	789,0	59,9
14 I	1 047,0	387,1	586,2	2,4	71,3	1 884,3	856,9	24,6	650,7	313,7	38,4	837,3	776,6	60,7
II	1 111,1	402,9	614,3	19,6	74,3	1 946,8	862,2	28,8	680,2	317,5	58,2	835,7	775,2	60,5

3. CUENTAS FINANCIERAS (SEC2010)

3.10 Hogares e ISFLSH
Cuenta de operaciones financieras

miles de millones de euros

	Operaciones financieras netas						Adquisiciones netas de activos financieros						Pasivos netos contraídos		
	Total	Frente a:				Sin sectorizar Otros (parte)	Total	Efectivo y depósitos	Valores repres. de deuda	Particip. en el capital y en Fondos de inversión	Seguros, pensiones y garantías estandarizadas	Otros activos	Total	Préstamos	Otros pasivos
		Sociedades no financieras	Instituciones financieras	Administraciones públicas	Resto del mundo										
1	2	3	4	5	6	7	8	9	10	11	12	13	14	15	
09	47,9	-0,4	51,9	0,7	-8,3	4,1	36,5	26,9	7,4	1,3	7,9	-7,0	-11,4	-2,8	-8,6
10	37,0	1,4	18,9	5,4	3,8	7,6	43,6	22,7	14,9	-10,0	5,9	10,1	6,5	2,0	4,5
11	34,7	-4,8	42,7	9,9	-10,2	-2,8	20,8	-0,2	18,2	1,7	-0,0	1,1	-13,8	-22,2	8,3
12	31,6	6,2	36,8	-7,6	-3,2	-0,5	0,9	4,0	-19,5	18,1	2,7	-4,4	-30,7	-35,0	4,3
13	39,1	-1,1	66,9	-8,8	-1,6	-16,3	4,2	23,0	-42,5	24,7	8,2	-9,2	-34,9	-42,7	7,8
10 III	-2,7	-2,0	5,6	-4,0	-2,0	-0,3	-10,8	-0,5	-0,3	-6,7	0,6	-4,0	-8,1	-10,6	2,6
IV	12,0	-0,8	10,6	3,9	1,5	-3,2	21,5	14,3	3,8	-3,1	1,8	4,6	9,5	4,2	5,3
11 I	4,7	-2,2	9,4	1,2	-1,1	-2,7	-1,4	0,9	4,3	-3,9	-0,1	-2,6	-6,1	-9,2	3,2
II	15,0	-3,3	13,3	11,6	-6,0	-0,6	17,1	11,8	5,4	-6,2	-1,9	8,0	2,1	3,1	-1,0
III	6,3	-0,0	10,9	-3,9	-2,7	2,1	-6,2	-10,3	-1,1	10,7	0,7	-6,2	-12,5	-11,1	-1,5
IV	8,7	0,8	9,0	0,9	-0,4	-1,7	11,3	-2,6	9,6	1,2	1,3	1,8	2,6	-5,0	7,7
12 I	8,9	2,0	7,6	-1,5	2,0	-1,2	2,1	-9,1	3,3	6,4	1,3	0,1	-6,8	-11,9	5,2
II	16,2	2,1	2,2	3,3	4,6	4,0	20,4	5,5	1,7	9,4	0,4	3,3	4,2	-2,0	6,2
III	-13,3	0,9	-2,1	-6,2	-3,8	-2,0	-32,7	-13,4	-11,4	-0,3	-1,1	-6,5	-19,4	-12,8	-6,6
IV	19,8	1,2	29,1	-3,2	-6,1	-1,2	11,1	21,0	-13,1	2,5	2,0	-1,4	-8,7	-8,3	-0,5
13 I	7,5	0,5	11,6	-1,9	0,4	-3,1	-3,2	6,7	-15,6	8,0	3,3	-5,6	-10,7	-14,9	4,2
II	25,0	1,3	22,9	7,0	1,2	-7,5	23,5	14,7	-14,2	13,5	1,6	7,9	-1,5	-3,4	1,9
III	-7,3	-1,9	9,5	-9,4	-2,7	-2,9	-23,3	-5,5	-8,5	-0,8	0,3	-8,7	-16,0	-15,2	-0,8
IV	14,0	-1,1	22,9	-4,6	-0,5	-2,8	7,2	7,2	-4,1	4,0	2,9	-2,8	-6,8	-9,2	2,5
14 I	-1,1	0,7	7,3	-2,7	3,2	-9,6	-2,0	-7,7	-1,2	8,6	3,2	-4,8	-0,9	-11,2	10,4
II	22,1	-0,4	17,1	16,5	1,0	-12,1	33,6	5,2	-1,9	8,7	1,8	19,7	11,5	-0,3	11,9

3. CUENTAS FINANCIERAS (SEC2010)

3.11 Resto del mundo
Balance financiero

miles de millones de euros

	Activos financieros netos						Activos financieros								Pasivos										
	Total	Frente a:				Sin sectorizar: Oro y DEG	Total	Oro	Efectivo y depósitos	Valores repr. de deuda	Prés-tamos	Partic. en el capitl y en f. de inversión	Seguros, pensiones y garantías estandarizadas	Otros activos	Total	DEG	Efectivo y depósitos	Valores repr. de deuda	Prés-tamos	Partic. en el capital y en f. de inversión	Seguros, pensiones y garantías estandarizadas	Otros pasivos			
		Sociedades no financieras	Instit. financieras	Adnes. Públicas	Hogares e SFLSH																		1	2	3
09	982	303	499	248	-58	-10	2 292	-7	543	815	325	550	3	641	310	3	237	362	139	497	5	66			
10	933	272	480	257	-63	-13	2 215	-10	549	739	339	528	4	651	282	3	220	280	147	555	5	71			
11	955	252	523	252	-58	-14	2 227	-11	643	660	342	521	5	681	272	3	217	255	162	550	5	80			
12	978	284	470	296	-57	-15	2 246	-11	648	611	378	550	6	641	268	3	217	249	170	544	6	78			
13	1 015	351	368	370	-63	-11	2 230	-8	489	659	375	648	5	621	215	3	173	222	165	570	7	76			
10 ///	964	283	494	261	-61	-12	2 241	-9	551	765	336	529	3	671	277	3	212	304	147	532	5	75			
IV	933	272	480	257	-63	-13	2 215	-10	549	739	339	528	4	651	282	3	220	280	147	555	5	71			
11 /	970	288	491	265	-62	-12	2 243	-9	539	751	334	561	5	621	273	3	229	269	148	553	5	65			
II	976	272	519	261	-63	-12	2 245	-9	580	724	336	548	5	621	269	3	225	260	152	557	5	67			
III	967	264	507	268	-59	-14	2 223	-11	604	709	342	512	5	631	256	3	218	260	159	535	5	76			
IV	955	252	523	252	-58	-14	2 227	-11	643	660	342	521	5	681	272	3	217	255	162	550	5	80			
12 /	946	249	548	224	-61	-14	2 244	-11	697	623	347	516	5	671	298	3	235	256	166	556	5	78			
II	934	256	554	203	-64	-15	2 242	-11	793	530	348	510	5	691	308	3	240	244	183	550	5	82			
III	953	265	541	224	-62	-16	2 217	-12	741	548	345	523	5	681	264	3	225	234	168	547	5	81			
IV	978	284	470	296	-57	-15	2 246	-11	648	611	378	550	6	641	268	3	217	249	170	544	6	78			
13 /	979	293	453	307	-59	-14	2 265	-11	642	619	378	567	6	651	286	3	218	245	170	565	7	79			
II	976	311	433	304	-60	-11	2 231	-8	616	605	377	572	5	641	256	3	207	234	171	556	7	78			
III	1 006	332	419	328	-60	-12	2 229	-9	555	620	377	617	5	641	223	3	178	227	169	562	7	78			
IV	1 015	351	368	370	-63	-11	2 230	-8	489	659	375	648	5	621	215	3	173	222	165	570	7	76			
14 /	1 035	352	379	387	-71	-12	2 291	-8	505	682	387	654	5	651	255	3	173	240	168	588	7	76			
II	1 018	331	360	414	-74	-12	2 333	-9	487	709	391	680	5	701	315	3	187	244	169	626	7	79			

3. CUENTAS FINANCIERAS (SEC2010)

3.12 Resto del mundo
Cuenta de operaciones financieras

miles de millones de euros

	Operaciones financieras netas						Adquisiciones netas de activos financieros								Pasivos netos contraídos										
	Total	Frente a:				Sin sectorizar: Oro y DEG, Otros (parte)	Total	Oro	Efectivo y depósitos	Valores repr. de deuda	Prés-tamos	Participaciones en el capital y en fondos de inversión	Seguros, pensiones y garantías estandarizadas	Otros activos	Total	DEG	Efectivo y depósitos	Valores repr. de deuda	Prés-tamos	Participaciones en capital y fondos inversión	Seguros, pensiones y garantías estandarizadas	Otros pasivos			
		Sociedades no financieras	Instituciones financieras	Administraciones públicas	Hogares e SFLSH																		1	2	3
09	45	10	-29	67	8	-11	39	-	-6	32	2	11	-	-	-5	-	-32	-9	2	17	-1	18			
10	38	-10	36	29	-4	-13	3	-	-5	-40	15	22	2	9	-35	-	-19	-80	15	33	-	17			
11	33	13	37	-13	10	-15	66	-	94	-77	14	29	-	7	34	-	-5	-19	23	9	-	26			
12	-	11	-57	47	3	-3	19	-	5	-68	40	34	1	7	19	-	-	-14	19	6	1	6			
13	-20	5	-113	62	2	24	-85	-	-158	25	1	39	-	8	-64	-	-43	-35	3	32	1	-21			
10 ///	9	-3	7	3	2	-1	-1	-	-25	2	9	9	-	2	-10	-	-16	-21	9	15	-	3			
IV	6	-3	4	10	-2	-4	12	-	-4	-1	6	9	1	2	7	-	8	-18	4	7	-	7			
11 /	15	13	-8	8	1	1	28	-	-6	8	3	21	-	1	14	-	10	-9	2	13	-	-2			
II	6	-10	22	-8	6	-5	12	-	42	-27	2	-7	-	1	7	-	-4	-8	9	1	-	9			
III	6	7	3	-	3	-6	12	-	20	-22	7	6	-	1	6	-	-8	-	11	-6	-	10			
IV	7	3	21	-13	-	-5	13	-	37	-37	1	8	-	4	7	-	-2	-2	-	2	-	9			
12 /	12	6	32	-25	-2	1	34	-	55	-38	8	6	1	3	22	-	18	-4	5	2	-	-			
II	1	-3	24	-11	-5	-5	28	-	92	-70	-1	5	-	1	27	-	4	-9	21	4	-	8			
III	-4	-1	-24	18	4	-1	-43	-	-51	-1	-1	8	-	2	-39	-	-15	-13	-12	1	-	-			
IV	-8	8	-89	64	6	2	-	-	-91	42	35	14	-	1	9	-	-7	12	5	-1	-	-2			
13 /	3	-2	-9	4	-	10	3	-	-7	-2	1	9	-	2	-	-	-	-7	3	12	1	-8			
II	-8	-	-15	-3	-1	10	-29	-	-25	-11	-	4	-	2	-20	-	-10	-11	3	8	-	-9			
III	-7	2	-31	18	3	3	-43	-	-60	2	-	11	-	3	-36	-	-29	-9	1	3	-	-2			
IV	-9	5	-58	43	-	1	-17	-	-66	36	-1	14	-	-	-8	-	-5	-7	-4	9	-	-1			
14 /	7	-5	1	2	-3	11	27	-	16	1	3	5	-	1	20	-	-	11	4	12	-	-6			
II	-1	-	-34	15	-1	18	7	-	-19	15	-2	12	-	1	9	-	14	-5	1	14	-	-15			

CAPÍTULO 4 ENTIDADES DE CRÉDITO Y ESTABLECIMIENTOS FINANCIEROS DE CRÉDITO

4. ENTIDADES DE CRÉDITO Y ESTABLECIMIENTOS FINANCIEROS DE CRÉDITO
Balance agregado según los estados de supervisión

Datos referidos a Agosto de 2014

Conceptos del Capítulo 8 Conceptos del Capítulo 4	TOTAL CAPÍTULO 4/ TOTAL CHAPTER 4	Conciliación Capítulo 8 con Capítulo 4/ Reconcilia- tion of Chapter 8 with Chapter 4	TOTAL Capítulo 8 en concep- tos del Capítulo 4/ TOTAL Chapter 8 in terms of Chapter 4	DATOS DEL CAPITULO 8 / CHAPTER 8 DATA				
				PRÉSTAMOS Y CRÉDITOS / LOANS				
				TOTAL	RESIDENTES EN ESPAÑA/ DOMESTIC			NO RESID EN ESPAÑA/ NON RESIDENT
					IFM/ MFI	AAPP/ GG	OSR/ ORS	
	1	2=1-3	3=4+9+14+17	4=5a8	5	6	7	8
1. Créditos	1 819 641	-941	1 820 582	1 820 582	181 073	95 926	1 367 097	176 486
Residentes en España	1 643 412	-684	1 644 096	1 644 096	181 073	95 926	1 367 097	
Sistema crediticio	156 065	-25 008	181 073	181 073	181 073			
Administraciones Públicas	96 325	398	95 926	95 926		95 926		
Otros sectores residentes	1 391 022	23 925	1 367 097	1 367 097			1 367 097	
Residentes en el exterior	176 229	-257	176 486	176 486				176 486
2. Valores distintos de acciones	517 674	-69	517 742					
Residentes en España	426 901	106	426 795					
Sistema crediticio	43 475	-21	43 496					
Administraciones Públicas	288 118	-51	288 169					
Otros sectores residentes	95 308	179	95 130					
Residentes en el exterior	90 772	-175	90 948					
3. Acciones y participaciones	267 620	-630	268 251					
Residentes en España	170 879	-630	171 509					
Sistema crediticio	52 434	-0	52 434					
Otros sectores residentes	118 445	-630	119 075					
Residentes en el exterior	96 741		96 741					
4. Operaciones no sectorizadas	348 485	-358	348 843					
TOTAL	2 953 420	-1 998	2 955 418	1 820 582	181 073	95 926	1 367 097	176 486

August 2014 data

4. Reconciliation between the credit institutions and credit financial intermediaries' balance sheets in chapters 4 and 8. Assets (*)

(*) Véase nota al final del capítulo/See note at the end of the chapter

**4. Conciliación entre los balances de las entidades de crédito y EFC
que se presentan en los capítulos 4 y 8 de este Boletín (*)
Activo**

Millones de euros

DATOS DEL CAPÍTULO 8 / CHAPTER 8 DATA					DATOS DEL CAPÍTULO 8 / CHAPTER 8 DATA				SIN SEC- TORIZAR/ UNCLASSI- FIED	Chapter 8 headings
VALORES DISTINTOS DE ACCIONES / SECURITIES OTHER THAN SHARES					ACCIONES Y PARTICIPACIONES / SHARES AND OTHER EQUITY					
TOTAL	RESIDENTES EN ESPAÑA / DOMESTIC			NO RESIDEN TES EN ESPAÑA/ NON RESIDENT	TOTAL	RESIDENTES EN ESPAÑA/ DOMESTIC	NO RESIDEN TES EN ESPAÑA/ NON RESIDENT			
9	IFM/ MFI	AAPP/ GG	OSR/ ORS	13	14=15+16	15	16	17	Chapter 4 headings	
									1. Loans	
									Domestic	
									Credit system	
									General Government	
									Other resident sectors	
									Non resident	
									2. Securities other than shares	
									Domestic	
									Credit system	
									General Government	
									Other resident sectors	
									Non resident	
									3. Shares and other equity	
									Domestic	
									Credit system	
									Other resident sector	
									Non resident	
									4. Unclassified	
									TOTAL	
517 742	43 496	288 169	95 130	90 948	268 251	52 434	215 816	348 843		
426 795	43 496	288 169	95 130		171 509	52 434	119 075			
43 496	43 496				52 434	52 434				
288 169		288 169			119 075		119 075			
95 130			95 130		96 741		96 741			
90 948				90 948						
517 742	43 496	288 169	95 130	90 948	268 251	52 434	215 816	348 843		

EUR millions

**4. CREDIT INSTITUTIONS AND CFIs
Aggregated balance sheets
data from supervisory returns**

4. ENTIDADES DE CRÉDITO Y ESTABLECIMIENTOS FINANCIEROS DE CRÉDITO
Balance agregado según los estados de supervisión

Datos referidos a Agosto de 2014

Conceptos del Capítulo 8 Conceptos del Capítulo 4	TOTAL CAPITULO 4/ TOTAL CHAPTER 4	Conciliación con Capítulo 4/ Reconcilia- tion with Chapter 4	TOTAL Capítulo 8 en concep- tos del ca- pitulo 4/ TOTAL Chapter 8 in terms of Chapter 4	DATOS DEL CAPÍTULO 8		
				TOTAL	DEPÓSITOS /	
					TOTAL	RESIDENTES EN ESPAÑA
1	2=1-3	3=4+10+11	4=5 + 9	5=6 A 8	6	
1. Depósitos	2 016 330	-1 385	2 017 715	2 017 715	1 707 551	344 033
Residentes en España	1 706 809	-741	1 707 551	1 707 551	1 707 551	344 033
Sistema crediticio	341 171	-467	341 638	341 638	341 638	341 638
Administraciones Públicas	74 136	11	74 125	74 125	74 125	
Otros sectores residentes	1 291 502	-285	1 291 788	1 291 788	1 291 788	2 395
Residentes en el exterior	309 520	-644	310 164	310 164		
2. Valores distintos de acciones y participaciones	261 438	17	261 421			
3. Operaciones no sectorizadas	675 652	-631	676 283			
TOTAL	2 953 420	-1 998	2 955 418	2 017 715	1 707 551	344 033

August 2014 data

4. Reconciliation between the credit institutions and credit financial intermediaries' balance sheets in chapters 4 and 8 (*). Liabilities

(*). Véase nota al final del capítulo/See note at the end of the chapter

**4. Conciliación entre los balances de las Entidades de Crédito y EFC
que se presentan en los capítulos 4 y 8 de este Boletín (*)
Pasivo**

Millones de euros

/CHAPTER 8 DATA			DATOS DEL CAPÍTULO 8/CHAPTER 8 DATA			Chapter 8 headings Chapter 4 headings
DEPOSITS			Sin sectorizar/ <i>Unclassified</i>			
/ DOMESTIC		Residentes en el resto del mundo/ <i>Rest of the world</i>	Valores distintos de accs.y participac/ <i>Securities other than shares</i>	Resto/ <i>Other</i>		
AAPP/ <i>General Government</i>	OSR/ <i>ORS</i>					
7	8	9	10	11		
74 125	1 289 393	310 164			1. Deposits	
74 125	1 289 393				Domestic	
74 125	1 289 393				Credit system General Government Other resident sectors	
		310 164			Non resident	
			261 421		2. Securities other than shares	
				676 283	3. Unsectorised transactions	
74 125	1 289 393	310 164	261 421	676 283	TOTAL	

EUR millions

**4. CREDIT INSTITUTIONS AND CFIs
Aggregated balance sheets
data from supervisory returns**

4. ENTIDADES DE CRÉDITO Y EFC
A) Balance agregado según los estados de supervisión

4.A Activo=Pasivo de las entidades de crédito y EFC, por instituciones

Millones de euros

	Total Entidades de crédito y establecimientos financieros de crédito (a) 1=2+5+6	Entidades de depósito			ICO 5	EFC (c) 6
		Total (b) 2=3+4	Entidades españolas 3	Sucursales extranjeras 4		
08	3 223 716	3 096 256	2 859 446	236 810	53 617	73 842
09	3 238 236	3 122 834	2 899 965	222 868	61 201	54 200
10	3 251 535	3 119 257	2 914 435	204 822	78 734	53 540
11	3 400 435	3 250 226	3 041 656	208 569	95 573	54 637
12	3 422 611	3 256 385	3 061 146	195 240	116 781	49 445
13						
<i>Abr</i>	3 349 862	3 183 073	2 995 969	187 104	119 486	47 303
<i>May</i>	3 280 798	3 121 188	2 934 101	187 088	112 359	47 251
<i>Jun</i>	3 269 371	3 112 990	2 928 269	184 721	108 615	47 766
<i>Jul</i>	3 185 484	3 032 889	2 888 933	143 957	105 551	47 044
<i>Ago</i>	3 162 802	3 009 660	2 864 871	144 788	106 444	46 698
<i>Sep</i>	3 158 434	3 008 135	2 862 724	145 411	104 652	45 647
<i>Oct</i>	3 111 535	2 962 477	2 817 803	144 674	104 901	44 156
<i>Nov</i>	3 094 124	2 946 445	2 806 544	139 901	103 334	44 345
<i>Dic</i>	3 025 756	2 874 176	2 740 172	134 004	104 397	47 182
14						
<i>Ene</i>	3 049 598	2 901 625	2 766 017	135 608	101 593	46 381
<i>Feb</i>	3 015 888	2 865 717	2 732 430	133 287	104 158	46 013
<i>Mar</i>	3 008 592	2 864 774	2 730 390	134 384	97 691	46 128
<i>Abr</i>	2 995 765	2 851 939	2 714 658	137 281	97 807	46 018
<i>May</i>	3 007 842	2 864 625	2 729 543	135 082	96 964	46 253
<i>Jun</i>	2 988 180	2 844 898	2 712 466	132 432	97 244	46 038
<i>Jul</i>	2 961 927	2 822 701	2 693 995	128 706	93 730	45 496
<i>Ago</i>	2 953 420	2 814 330	2 687 718	126 612	93 468	45 622

Veáanse notas al final del capítulo

4. ENTIDADES DE CRÉDITO Y ESTABLECIMIENTOS FINANCIEROS DE CRÉDITO
A) Balance agregado según los estados de supervisión

4.1 Activo

Millones de euros

	Total 1=2a11	Créditos				Valores distintos de acciones y participaciones		Acciones y participaciones		Activos no sectorizados		Promemoria Del cual	
		Residentes en España			Resto del mundo 5	Residentes en España (c) 6	Resto del mundo (c) 7	Residentes en España (c) 8	Resto del mundo 9	Efectivo 10	Otros (d) 11	Dudosos (e) 12	Morosos (f) 13
		Sistema crediticio 2	AAPP (a) 3	OSR (b) 4									
08	3 223 716	263 091	52 919	1 869 882	253 311	243 416	82 291	92 206	79 686	9 007	277 908	65 617	52 102
09	3 238 236	246 806	64 662	1 837 037	236 621	321 847	93 599	99 414	84 637	8 517	245 096	96 846	79 463
10	3 251 535	234 095	78 971	1 843 950	229 627	319 711	64 050	103 150	77 327	7 883	292 769	111 014	87 079
11	3 400 435	250 867	89 687	1 782 554	234 059	347 216	58 366	160 679	90 152	7 486	379 368	143 470	110 074
12	3 422 611	278 914	114 275	1 604 934	231 546	426 182	82 809	167 292	90 209	7 434	419 015	172 225	135 917
13													
<i>Abr</i>	3 349 862	236 191	113 536	1 536 675	230 467	466 299	81 699	171 675	91 214	6 526	415 580	172 726	...
<i>May</i>	3 280 798	208 890	98 754	1 519 167	229 993	473 789	81 200	183 823	90 800	6 245	388 137	175 885	...
<i>Jun</i>	3 269 371	211 855	100 251	1 519 123	224 252	486 282	80 936	185 255	89 758	6 406	365 253	182 302	143 811
<i>Jul</i>	3 185 484	207 211	99 972	1 492 153	188 995	477 112	78 910	186 571	89 081	6 541	358 937	184 452	...
<i>Ago</i>	3 162 802	202 961	97 225	1 490 306	186 168	472 090	79 974	186 089	88 870	6 465	352 653	186 681	...
<i>Sep</i>	3 158 434	200 539	98 214	1 481 344	191 835	469 097	78 448	186 270	89 239	6 300	357 148	193 417	151 249
<i>Oct</i>	3 111 535	194 417	98 045	1 469 356	188 485	456 999	74 322	189 350	87 483	6 495	346 583	196 829	...
<i>Nov</i>	3 094 124	207 727	86 125	1 472 147	183 801	442 946	76 591	186 078	87 659	6 221	344 829	198 114	...
<i>Dic</i>	3 025 756	210 536	87 140	1 448 244	180 254	417 982	74 819	189 028	91 329	7 280	319 144	202 734	150 045
14													
<i>Ene</i>	R 3 049 598	179 141	97 071	1 457 700	179 778	436 571	81 094	189 506	91 169	6 228	331 339	202 609	...
<i>Feb</i>	3 015 888	159 258	95 297	1 453 313	173 429	431 869	82 126	187 070	93 525	6 117	333 883	200 474	...
<i>Mar</i>	3 008 592	165 932	96 158	1 440 190	179 114	429 218	84 579	192 068	94 645	5 996	320 693	198 237	149 930
<i>Abr</i>	2 995 765	166 330	95 622	1 426 706	175 780	425 926	86 890	191 575	95 999	6 655	324 282	197 438	...
<i>May</i>	3 007 842	164 876	94 275	1 415 092	186 475	430 320	89 810	189 058	96 153	6 257	335 525	195 296	...
<i>Jun</i>	2 988 180	157 436	97 054	1 423 067	193 329	428 908	85 212	171 781	95 840	6 323	329 231	191 815	147 996
<i>Jul</i>	2 961 927	160 979	96 908	1 403 154	191 800	420 158	85 363	171 322	96 459	6 711	329 073	189 409	...
<i>Ago</i>	P 2 953 420	156 065	96 325	1 391 022	176 229	426 901	90 772	170 879	96 741	6 604	341 881	189 489	...

Veáanse notas al final del capítulo

4. ENTIDADES DE CRÉDITO Y EFC
A) Balance agregado según los estados de supervisión

4.10 Correcciones de valor por deterioro de activos del crédito a otros sectores residentes

Millones de euros

	Total (a)	Financiación a actividades productivas					Otras financiaciones a hogares e ISFLSH							
		Total	Agricultura, ganadería, caza, silvicultura y pesca	Industria (excepto construcción)	Construcción	Servicios	Total	Adquisición de viviendas	Del cual:		Rehabilitación de viviendas	Consumo duradero	ISFLSH	Resto
									Con garantía inmobiliaria (b)					
1	2	3	4	5	6	7	8	9	10	11	12	13		
08	18 850	11 979	244	1 204	2 198	8 334	6 870	2 746	2 658	140	1 237	25	2 722	
09	35 188	25 646	314	2 611	5 122	17 599	9 542	2 760	2 588	210	2 231	28	4 313	
10	42 489	32 314	440	3 289	5 773	22 813	10 175	3 163	2 913	238	2 258	33	4 482	
11	51 903	42 691	577	3 546	6 701	31 867	9 212	3 383	3 057	209	1 793	75	3 751	
12	74 852	61 771	734	5 684	9 463	45 889	13 080	6 082	5 836	320	1 464	155	5 060	
13	92 433	77 334	1 226	8 165	10 825	57 118	15 099	8 096	7 719	386	1 258	175	5 184	
11 /	43 480	33 639	404	3 251	5 825	24 159	9 841	3 183	2 910	219	2 241	35	4 162	
II	45 981	36 984	439	3 216	5 896	27 435	8 997	2 805	2 489	220	1 993	54	3 925	
III	46 634	37 664	505	3 396	5 963	27 800	8 971	2 854	2 541	212	1 964	67	3 874	
IV	51 903	42 691	577	3 546	6 701	31 867	9 212	3 383	3 057	209	1 793	75	3 751	
12 /	53 645	44 247	619	3 730	7 306	32 592	9 398	3 327	2 998	210	1 648	70	4 143	
II	61 435	52 362	664	4 189	8 314	39 195	9 072	3 321	3 005	207	1 552	78	3 914	
III	70 071	60 664	706	4 760	9 313	45 884	9 407	3 575	3 255	226	1 370	93	4 143	
IV	74 852	61 771	734	5 684	9 463	45 889	13 080	6 082	5 836	320	1 464	155	5 060	
13 /	70 923	58 472	829	5 912	8 300	43 432	12 450	6 164	5 841	300	1 371	166	4 449	
II	76 608	63 925	949	6 608	9 223	47 144	12 683	6 131	5 823	343	1 306	169	4 734	
III	83 102	68 887	1 029	7 175	9 875	50 808	14 215	7 328	7 063	344	1 247	183	5 114	
IV	92 433	77 334	1 226	8 165	10 825	57 118	15 099	8 096	7 719	386	1 258	175	5 184	
14 /	R 88 839	71 915	1 072	7 934	9 445	53 464	16 923	9 852	...	398	1 092	183	5 398	
II	P 87 265	69 760	958	8 280	9 301	51 222	17 505	10 249	...	395	1 041	185	5 635	

Veáanse notas al final del capítulo

4. ENTIDADES DE CRÉDITO Y EFC
B) Detalles del crédito y los depósitos de las entidades de crédito y EFC

4.11 Crédito por grupos de entidades a las AAPP y a otros sectores residentes

Millones de euros

	Crédito a AAPP				Crédito a OSR			
	Total Entidades de crédito establecimientos financieros de crédito (a)	Entidades de depósito (b)	ICO	EFC	Total Entidades de crédito y establecimientos financieros de crédito (c)	Entidades de depósito (b)	ICO	EFC
08	52 919	47 688	1 332	3 899	1 869 882	1 795 109	15 200	59 573
09	64 662	61 228	1 674	1 760	1 837 037	1 776 533	16 083	44 422
10	78 971	74 492	2 300	2 180	1 843 950	1 782 291	19 533	42 125
11	89 687	82 989	4 780	1 919	1 782 554	1 715 037	24 453	43 064
12	114 275	96 890	16 072	1 312	1 604 934	1 537 748	28 190	38 996
13 Abr	113 536	96 773	15 626	1 136	1 536 675	1 471 118	28 826	36 730
May	98 754	88 406	9 230	1 118	1 519 167	1 458 199	24 206	36 762
Jun	100 251	89 753	9 229	1 269	1 519 123	1 460 444	21 929	36 750
Jul	99 972	89 299	9 451	1 223	1 492 153	1 435 745	19 757	36 651
Ago	97 225	86 641	9 453	1 131	1 490 306	1 433 794	20 449	36 063
Sep	98 214	87 425	9 555	1 234	1 481 344	1 426 892	19 097	35 355
Oct	98 045	87 847	9 398	800	1 469 356	1 415 246	19 704	34 406
Nov	86 125	76 323	8 855	947	1 472 147	1 419 135	18 773	34 239
Dic	87 140	76 627	9 128	1 385	1 448 244	1 392 384	19 071	36 789
14 Ene	R 97 071	86 858	9 017	1 197	1 457 700	1 402 255	19 511	35 934
Feb	95 297	85 941	8 366	990	1 453 313	1 397 241	20 700	35 371
Mar	96 158	86 646	8 488	1 023	1 440 190	1 387 856	16 987	35 347
Abr	95 622	87 357	7 376	889	1 426 706	1 372 723	18 517	35 466
May	94 275	87 084	6 267	924	1 415 092	1 361 533	18 399	35 161
Jun	97 054	90 119	5 996	939	1 423 067	1 369 020	18 632	35 414
Jul	96 908	89 977	5 969	962	1 403 154	1 352 018	15 998	35 138
Ago	P 96 325	89 525	5 968	832	1 391 022	1 340 649	15 818	34 555

Veáanse notas al final del capítulo

4. ENTIDADES DE CRÉDITO Y ESTABLECIMIENTOS FINANCIEROS DE CRÉDITO

4.99 Detalle de los activos dudosos

B) Detalles del crédito y los depósitos de las entidades de crédito y EFC

Millones de euros

	Total (a)	Por instrumentos (negocios en España)										Por naturaleza (negocios totales)				
		Total	Créditos								Valores representa- tivos de deuda	EFC (c)	Total	Riesgo cliente		Riesgo país (f)
			A residentes				A no residentes							Morosos (d)	Otros (e)	
			Total	Sist. cre- diti- cio	AAPP	OSR	Total	Sist. cre- diti- cio	AAPP (b)	OSR						
12	1=2+11+	2=3+7	3=4a6	4	5	6	7=8a10	8	9	10	11	12	13	14	15	16
08	65 617	64 670	63 190	0	133	63 057	1 481	330	3	1 148	947	...	65 966	52 102	13 800	64
09	96 846	95 637	93 495	1	167	93 327	2 142	348	13	1 782	1 209	...	97 339	79 463	17 800	76
10	111 014	110 022	107 777	0	578	107 199	2 244	282	11	1 952	993	...	111 822	87 079	24 682	61
11	143 470	142 416	140 232	3	469	139 760	2 184	167	23	1 994	1 054	...	144 069	110 074	33 941	54
12	172 225	171 612	168 073	21	584	167 468	3 539	160	4	3 374	614	...	173 516	135 917	37 557	41
13																
<i>Abr</i>	172 726	172 177	167 962	37	710	167 215	4 215	156	4	4 054	549
<i>May</i>	175 885	175 352	171 145	37	717	170 391	4 206	157	4	4 045	534
<i>Jun</i>	182 302	181 801	177 441	38	760	176 643	4 360	157	4	4 199	501	...	183 395	143 811	39 540	45
<i>Jul</i>	184 452	183 982	179 487	23	681	178 783	4 496	157	4	4 334	469
<i>Ago</i>	186 681	186 216	181 670	36	692	180 942	4 546	158	4	4 383	465
<i>Sep</i>	193 417	192 961	188 403	41	732	187 630	4 558	160	3	4 395	456	...	194 424	151 249	43 126	49
<i>Oct</i>	196 829	196 390	191 842	36	804	191 003	4 548	85	4	4 458	439
<i>Nov</i>	198 114	197 712	193 277	43	755	192 480	4 435	51	5	4 379	402
<i>Dic</i>	202 734	202 413	198 102	57	810	197 235	4 311	42	4	4 265	321	...	203 713	150 045	53 624	44
14																
<i>Ene</i>	R 202 609	202 300	198 065	3	786	197 276	4 235	41	4	4 190	309
<i>Feb</i>	200 474	200 212	196 007	3	765	195 239	4 205	41	4	4 160	262
<i>Mar</i>	198 237	197 977	193 529	3	753	192 773	4 448	42	5	4 402	260	...	199 188	149 930	49 213	45
<i>Abr</i>	197 438	197 160	192 750	3	850	191 897	4 410	40	5	4 366	278
<i>May</i>	195 296	195 021	190 561	2	809	189 749	4 460	41	4	4 415	275
<i>Jun</i>	191 815	191 541	187 058	3	813	186 242	4 483	61	4	4 417	274	...	192 854	147 996	44 815	44
<i>Jul</i>	189 409	189 128	185 332	8	800	184 524	3 797	70	4	3 722	280
<i>Ago</i>	P 189 489	189 208	185 159	4	847	184 308	4 049	52	4	3 992	281

Veáanse notas al final del capítulo

4. ENTIDADES DE CRÉDITO Y EFC
B) Detalle del crédito y los depósitos de las entidades de crédito y EFC

4.13 (1ª parte) Total crédito y total créditos dudosos a otros sectores residentes por finalidades. Total para financiar actividades productivas (a) y detalle por funciones de gasto (b)

Millones de euros

	Total 11+12 1=2+3+	Financiación de actividades productivas (c) 2	Otras financiaciones a hogares por funciones de gasto								ISFLSH 11	Sin clasificar (f) 12	Promemoria Con garan. hipotec. no adquis. vivienda (g) 13
			Total 3=4+9+10	Adquisición y rehabilitación de viviendas					Bienes de consumo duradero 9	Resto (e) 10			
				Total 4=5+8	Adquisición de vivienda			Rehabilitación 8					
					Total 5=6+7	Con gar. inmobiliaria (d) 6	Resto 7						
08	1 869 882	1 018 048	819 412	655 145	626 620	611 483	...	28 525	54 176	110 092	6 091	26 331	44 205
09	1 837 038	999 570	813 939	654 566	624 755	611 813	12 942	29 811	49 273	110 101	5 523	18 006	48 566
10	1 843 952	1 012 916	812 781	662 798	632 449	620 433	12 016	30 348	42 068	107 916	6 096	12 159	51 493
11	1 782 555	970 773	793 430	656 452	626 550	612 657	13 893	29 902	37 686	99 292	7 000	11 352	48 364
12	1 604 961	829 788	755 689	633 138	605 057	594 405	10 652	28 081	32 904	89 647	6 976	12 507	49 175
13	1 448 244	719 180	714 984	604 395	580 784	569 692	11 092	23 611	25 910	84 679	6 299	7 781	46 730
11 /	1 824 256	1 002 253	804 029	658 133	628 138	614 447	13 692	29 995	41 073	104 823	5 710	12 263	50 570
II	1 817 800	994 086	805 058	658 999	628 377	615 907	12 470	30 622	40 201	105 858	5 898	12 759	48 789
III	1 788 847	976 280	794 554	655 726	625 101	612 810	12 291	30 625	38 478	100 350	6 557	11 455	48 638
IV	1 782 555	970 773	793 430	656 452	626 550	612 657	13 893	29 902	37 686	99 292	7 000	11 352	48 364
12 /	1 768 488	968 348	782 441	649 716	620 182	608 763	11 419	29 534	35 835	96 890	6 643	11 055	52 202
II	1 744 215	944 709	779 915	644 201	614 707	603 717	10 991	29 493	34 726	100 988	7 013	12 578	51 389
III	1 701 789	916 389	767 855	639 522	610 943	597 181	13 762	28 579	31 953	96 381	6 910	10 635	51 460
IV	1 604 961	829 788	755 689	633 138	605 057	594 405	10 652	28 081	32 904	89 647	6 976	12 507	49 175
13 /	1 558 660	798 151	743 849	625 439	599 955	589 475	10 480	25 484	29 212	89 199	6 759	9 901	47 220
II	1 519 123	763 059	738 107	618 663	593 929	583 263	10 666	24 734	26 762	92 683	6 754	11 203	48 831
III	1 481 543	742 033	724 319	610 497	586 299	574 922	11 376	24 198	27 239	86 583	6 882	8 309	46 724
IV	1 448 244	719 180	714 984	604 395	580 784	569 692	11 092	23 611	25 910	84 679	6 299	7 781	46 730
14 /	R 1 440 349	712 509	713 733	599 144	576 464	570 209	6 255	22 680	22 671	91 918	6 221	7 887	60 229
II	P 1 423 517	693 915	713 368	592 883	570 796	565 520	5 276	22 086	25 418	95 067	6 377	9 856	58 982

(c) y (f). A partir de la edición de junio de 2014, se ha producido una reclasificación de las entidades de contrapartida central cuyos importes se han incorporado para toda la serie histórica a la columna 2 y se han excluido de la columna 12. Véanse resto notas al final del capítulo.

4. ENTIDADES DE CRÉDITO Y EFC
B) Detalle del crédito y los depósitos de las entidades de crédito y EFC

4.13 (Cont.) Total crédito y total créditos dudosos a otros sectores residentes por finalidades. Total para financiar actividades productivas (a) y detalle por funciones de gasto (b)

Millones de euros

	Total dudosos 24+25 14=15+16+	Financiación de actividades productivas (h) 15	Otras financiaciones a hogares por funciones de gasto								ISFLSH 24	Sin clasificar (f) 25	Promemoria Con garan. hipotec. no adquis. vivienda (k) 26
			Total 23 16=17+22+	Adquisición y rehabilitación de viviendas					Bienes de consumo duradero 22	Resto (j) 23			
				Total 17=18+21	Adquisición de vivienda			Rehabilitación 21					
					Total 18=19+20	Con gar. Inmobiliaria (i) 19	Resto (i) 20						
08	63 083	37 293	24 346	15 580	14 836	14 307	529	744	2 873	5 893	49	1 395	1 151
09	93 329	61 913	29 931	18 879	17 929	17 360	569	950	3 755	7 297	54	1 431	1 766
10	107 199	79 719	25 982	16 038	15 217	14 790	428	821	2 844	7 100	109	1 389	2 467
11	139 760	109 899	28 650	19 101	18 177	17 564	614	923	2 183	7 366	191	1 021	2 935
12	167 468	128 415	37 028	25 321	24 024	22 825	1 198	1 297	2 019	9 689	393	1 633	5 070
13	197 198	146 051	49 424	36 182	34 590	32 288	2 302	1 592	1 771	11 471	377	1 346	6 990
11 /	111 511	84 480	25 894	16 228	15 414	14 877	537	814	2 851	6 814	105	1 033	2 503
II	121 608	94 345	26 077	16 527	15 679	15 122	558	847	2 540	7 011	172	1 014	2 558
III	128 070	99 562	27 229	17 579	16 688	16 108	580	891	2 373	7 277	182	1 097	2 808
IV	139 760	109 899	28 650	19 101	18 177	17 564	614	923	2 183	7 366	191	1 021	2 935
12 /	147 970	116 963	29 804	19 938	18 971	18 326	645	967	2 105	7 761	166	1 037	3 542
II	168 370	136 067	31 206	20 846	19 795	19 094	700	1 051	2 014	8 346	187	909	4 765
III	182 226	146 866	34 155	23 226	22 039	20 817	1 222	1 187	1 847	9 081	213	993	5 225
IV	167 468	128 415	37 028	25 321	24 024	22 825	1 198	1 297	2 019	9 689	393	1 633	5 070
13 /	163 262	123 703	38 264	26 435	25 158	23 940	1 218	1 277	1 904	9 925	495	800	5 903
II	176 643	131 768	43 797	31 912	29 930	28 596	1 334	1 983	1 738	10 147	345	733	6 202
III	187 830	139 621	46 846	34 704	32 735	31 180	1 556	1 969	1 769	10 373	367	997	6 224
IV	197 198	146 051	49 424	36 182	34 590	32 288	2 302	1 592	1 771	11 471	377	1 346	6 990
14 /	R 192 774	140 491	50 874	37 858	36 209	1 649	1 646	11 371	388	1 020	6 652
II	P 186 242	134 921	49 738	36 300	34 690	1 610	1 655	11 783	395	1 188	5 984

(h) y (f). A partir de la edición de junio de 2014, se ha producido una reclasificación de las entidades de contrapartida central cuyos importes se han incorporado para toda la serie histórica a la columna 15 y se han excluido de la columna 25. Véanse resto notas al final del capítulo.

4. ENTIDADES DE CRÉDITO Y EFC
B) Detalle del crédito y los depósitos de las entidades de crédito y EFC

4.14 (1ª parte) Total crédito y total créditos dudosos a otros sectores residentes por finalidades. Total para financiar actividades productivas (a) y detalle por funciones de gasto. Entidades de depósito

Millones de euros

	Total 11+12 1=2+3+	Financiación de actividades productivas (b)	Otras financiaciones a hogares por funciones de gasto								ISFLSH	Sin clasificar (e)	Promemoria Con garan. hipotec. no adquis. vivienda (f)
			Total	Adquisición y rehabilitación de viviendas			Bienes de consumo duradero	Resto (d)					
				Total	Adquisición de vivienda				Rehabilitación				
					Total	Con gar. inmobiliaria (c)				Resto			
			3=4+9+10	4=5+8	5=6+7	6	7	8	9	10	11	12	13
08	1 795 109	971 206	791 741	646 705	618 406	603 670	14 736	28 298	44 680	100 356	6 087	26 075	43 616
09	1 776 533	964 440	788 639	646 142	616 486	603 944	12 542	29 656	40 730	101 767	5 521	17 932	47 967
10	1 782 291	975 510	788 908	654 253	624 057	612 181	11 876	30 197	33 796	100 859	6 094	11 780	50 921
11	1 715 037	929 832	766 970	643 556	613 761	602 037	11 725	29 794	29 798	93 616	6 998	11 237	47 880
12	1 537 748	788 412	729 930	620 580	592 570	583 208	9 362	28 010	26 038	83 313	6 972	12 452	48 874
13	1 392 384	687 736	690 631	592 278	568 699	559 828	8 870	23 579	19 869	78 484	6 295	7 722	46 487
11 /	1 763 282	964 624	780 798	649 535	619 683	606 143	13 540	29 852	32 892	98 371	5 707	12 153	49 999
II	1 758 573	958 229	781 799	650 427	619 928	608 111	11 817	30 499	32 077	99 295	5 895	12 639	48 231
III	1 728 701	939 238	771 546	647 125	616 613	604 974	11 638	30 513	30 476	93 945	6 555	11 354	48 090
IV	1 715 037	929 832	766 970	643 556	613 761	602 037	11 725	29 794	29 798	93 616	6 998	11 237	47 880
12 /	1 695 521	921 314	756 694	636 897	607 464	596 233	11 231	29 433	28 219	91 579	6 640	10 932	51 677
II	1 674 905	900 948	754 561	631 447	602 090	591 227	10 863	29 357	27 477	95 637	7 010	12 411	50 875
III	1 633 489	873 270	742 832	626 835	598 388	587 585	10 803	28 447	24 819	91 178	6 907	10 480	50 954
IV	1 537 748	788 412	729 930	620 580	592 570	583 208	9 362	28 010	26 038	83 313	6 972	12 452	48 874
13 /	1 493 865	758 463	718 921	612 989	587 572	578 360	9 212	25 416	22 574	83 358	6 756	9 726	46 924
II	1 460 444	729 150	713 534	606 336	581 634	572 234	9 399	24 702	20 477	86 722	6 750	11 010	48 542
III	1 426 892	711 574	700 382	598 259	574 091	564 909	9 181	24 168	21 267	80 856	6 878	8 258	46 478
IV	1 392 384	687 736	690 631	592 278	568 699	559 828	8 870	23 579	19 869	78 484	6 295	7 722	46 487
14 /	R 1 387 847	684 490	689 794	587 146	564 496	558 274	6 222	22 649	19 240	83 409	6 214	7 349	60 153
II	P 1 369 358	664 403	689 329	580 995	558 940	553 697	5 243	22 055	21 930	86 403	6 371	9 254	58 905

(c) y (f). A partir de la edición de junio de 2014, se ha producido una reclasificación de las entidades de contrapartida central cuyos importes se han incorporado para toda la serie histórica a la columna 2 y se han excluido de la columna 12.

Véanse resto notas al final del capítulo.

4. ENTIDADES DE CRÉDITO Y EFC
B) Detalle del crédito y los depósitos de las entidades de crédito y EFC

4.14 (Cont.) Total crédito y total créditos dudosos a otros sectores residentes por finalidades. Total para financiar actividades productivas (a) y detalle por funciones de gasto. Entidades de depósito

Millones de euros

	Total dudosos 24+25 14=15+16+	Financiación de actividades productivas (g)	Otras financiaciones a hogares por funciones de gasto								ISFLSH	Sin clasificar (e)	Promemoria Con garan. hipotec. no adquis. vivienda (j)
			Total	Adquisición y rehabilitación de viviendas			Bienes de consumo duradero	Resto (i)					
				Total	Adquisición de vivienda				Rehabilitación				
					Total	Con gar. inmobiliaria (h)				Resto (h)			
			23 16=17+22+	17=18+21	18=19+20	19	20	21	22	23	24	25	26
08	59 117	36 042	21 664	14 950	14 219	13 740	479	731	2 108	4 605	49	1 362	1 061
09	88 242	60 202	26 562	17 939	16 994	16 483	511	945	2 814	5 808	54	1 425	1 669
10	102 520	77 831	23 232	15 255	14 438	14 019	419	816	2 147	5 831	109	1 348	2 297
11	135 505	108 096	26 200	17 799	16 883	16 307	577	916	1 736	6 665	191	1 018	2 857
12	162 601	126 032	34 544	23 807	22 514	22 096	417	1 293	1 672	9 066	393	1 632	4 990
13	191 748	143 511	46 530	34 080	32 491	31 326	1 165	1 589	1 502	10 948	377	1 329	6 942
11 /	106 937	82 555	23 246	15 357	14 549	14 013	536	808	2 215	5 674	105	1 030	2 419
II	117 379	92 496	23 699	15 763	14 922	14 384	538	841	2 036	5 900	172	1 012	2 471
III	123 860	97 672	24 911	16 792	15 907	15 346	560	886	1 867	6 252	182	1 095	2 726
IV	135 505	108 096	26 200	17 799	16 883	16 307	577	916	1 736	6 665	191	1 018	2 857
12 /	143 614	115 054	27 360	18 611	17 653	17 044	609	958	1 680	7 069	166	1 034	3 464
II	163 836	133 983	28 759	19 479	18 433	17 747	686	1 046	1 616	7 664	187	907	4 684
III	177 427	144 607	31 618	21 747	20 566	19 941	625	1 181	1 461	8 410	213	990	5 139
IV	162 601	126 032	34 544	23 807	22 514	22 096	417	1 293	1 672	9 066	393	1 632	4 990
13 /	158 342	121 328	35 723	24 840	23 567	23 110	457	1 273	1 560	9 323	495	796	5 826
II	171 076	128 735	41 267	30 300	28 325	27 752	572	1 976	1 408	9 558	345	728	6 126
III	182 206	136 895	43 949	32 617	30 651	30 160	491	1 966	1 491	9 842	367	996	6 179
IV	191 748	143 511	46 530	34 080	32 491	31 326	1 165	1 589	1 502	10 948	377	1 329	6 942
14 /	R 187 380	138 174	48 008	35 777	34 131	1 646	1 449	10 782	388	809	6 646
II	P 180 511	132 597	46 570	33 901	32 294	1 607	1 464	11 204	395	950	5 978

(h) y (j). A partir de la edición de junio de 2014, se ha producido una reclasificación de las entidades de contrapartida central cuyos importes se han incorporado para toda la serie histórica a la columna 15 y se han excluido de la columna 25.

Véanse resto notas al final del capítulo.

4. ENTIDADES DE CRÉDITO Y EFC
B) Detalle del crédito y los depósitos de las entidades de crédito y EFC

4.17 (1ª parte) Total crédito y total créditos dudosos a otros sectores residentes por finalidades. Total para financiar actividades productivas (a) y detalle por funciones de gasto. EFC

Millones de euros

	Total 11+12 1=2+3+	Financiación de actividades productivas (b)	Otras financiaciones a hogares por funciones de gasto								ISFLSH	Sin clasificar (e)	Promemoria Con garan. hipotec. no adquis. vivienda (f)
			Total 3=4+9+10	Adquisición y rehabilitación de viviendas					Bienes de consumo duradero 9	Resto (d) 10			
				Total 4=5+8	Adquisición de vivienda			Rehabilitación 8					
					Total 5=6+7	Con gar. inmobiliaria. (c) 6	Resto 7						
08	59 573	31 666	27 649	8 419	8 193	7 810	383	226	9 495	9 735	4	254	589
09	44 422	19 070	25 277	8 402	8 248	7 866	381	155	8 541	8 334	1	74	599
10	42 125	17 901	23 850	8 522	8 370	8 250	121	152	8 271	7 056	2	376	571
11	43 064	16 515	26 437	12 875	12 767	10 618	2 149	108	7 887	5 676	2	111	484
12	38 996	13 211	25 737	12 538	12 467	11 195	1 272	71	6 865	6 335	3	53	301
13	36 789	12 397	24 332	12 097	12 066	9 862	2 203	31	6 040	6 195	4	56	243
11 /	40 413	17 096	23 208	8 577	8 433	8 300	133	143	8 179	6 452	2	107	570
II	40 180	16 825	23 236	8 550	8 427	7 793	634	123	8 123	6 563	2	118	559
III	39 495	16 408	22 985	8 579	8 467	7 833	634	113	8 001	6 405	2	100	548
IV	43 064	16 515	26 437	12 875	12 767	10 618	2 149	108	7 887	5 676	2	111	484
12 /	41 416	15 571	25 724	12 797	12 696	12 528	168	101	7 615	5 311	2	119	526
II	40 377	14 880	25 331	12 733	12 597	12 487	109	137	7 247	5 351	2	163	514
III	39 050	13 896	25 001	12 666	12 534	9 593	2 941	132	7 133	5 203	2	151	506
IV	38 996	13 211	25 737	12 538	12 467	11 195	1 272	71	6 865	6 335	3	53	301
13 /	37 454	12 373	24 906	12 429	12 362	11 113	1 249	67	6 636	5 841	3	172	296
II	36 750	12 007	24 552	12 306	12 275	11 026	1 249	32	6 284	5 961	3	189	289
III	35 355	11 387	23 916	12 218	12 188	10 011	2 177	30	5 971	5 727	4	49	245
IV	36 789	12 397	24 332	12 097	12 066	9 862	2 203	31	6 040	6 195	4	56	243
14 /	R 35 515	11 382	23 918	11 978	11 948	11 933	15	31	3 432	8 508	6	210	76
II	P 35 527	11 224	24 018	11 868	11 836	11 821	15	32	3 488	8 662	5	280	77

(c) y (f). A partir de la edición de junio de 2014, se ha producido una reclasificación de las entidades de contrapartida central cuyos importes se han incorporado para toda la serie histórica a la columna 2 y se han excluido de la columna 12. Véanse resto notas al final del capítulo.

4. ENTIDADES DE CRÉDITO Y EFC
B) Detalle del crédito y los depósitos de las entidades de crédito y EFC

4.17 (Cont.) Total crédito y total créditos dudosos a otros sectores residentes por finalidades. Total para financiar actividades productivas (a) y detalle por funciones de gasto. EFC

Millones de euros

	Total dudosos 24+25 14=15+16+	Financiación de actividades productivas (g)	Otras financiaciones a hogares por funciones de gasto								ISFLSH	Sin clasificar (e)	Promemoria Con garan. hipotec. no adquis. vivienda (j)
			Total 23 16=17+22+	Adquisición y rehabilitación de viviendas					Bienes de consumo duradero 22	Resto (i) 23			
				Total 17=18+21	Adquisición de vivienda			Rehabilitación 21					
					Total 18=19+20	Con gar. inmobiliaria (h) 19	Resto (h) 20						
08	3 631	915	2 682	630	617	567	50	13	765	1 288	0	33	90
09	4 537	1 161	3 370	940	935	877	58	5	941	1 489	0	6	97
10	4 060	1 268	2 750	784	779	770	8	5	697	1 269	-	42	169
11	3 614	1 162	2 450	1 301	1 294	1 257	37	7	448	701	-	2	79
12	3 621	1 137	2 484	1 514	1 510	729	781	4	347	623	-	1	80
13	3 830	920	2 894	2 102	2 099	962	1 137	3	269	523	0	17	47
11 /	3 956	1 306	2 647	870	864	864	0	6	636	1 141	-	2	84
II	3 614	1 234	2 378	763	758	738	20	6	504	1 111	-	2	86
III	3 572	1 252	2 318	786	782	762	20	5	506	1 025	-	2	82
IV	3 614	1 162	2 450	1 301	1 294	1 257	37	7	448	701	-	2	79
12 /	3 574	1 127	2 444	1 327	1 318	1 282	36	9	425	692	0	3	78
II	3 624	1 174	2 448	1 367	1 361	1 347	14	6	398	683	0	2	80
III	3 793	1 253	2 537	1 479	1 473	876	597	6	387	671	0	3	86
IV	3 621	1 137	2 484	1 514	1 510	729	781	4	347	623	-	1	80
13 /	3 674	1 129	2 541	1 595	1 591	829	761	4	344	602	-	4	77
II	3 823	1 289	2 530	1 612	1 605	844	761	7	330	588	0	4	76
III	4 116	1 219	2 897	2 087	2 084	1 019	1 065	3	279	531	0	1	45
IV	3 830	920	2 894	2 102	2 099	962	1 137	3	269	523	0	17	47
14 /	R 3 815	925	2 866	2 080	2 078	3	196	589	0	24	6
II	P 4 189	986	3 168	2 398	2 396	2	191	579	0	34	6

(h) y (j). A partir de la edición de junio de 2014, se ha producido una reclasificación de las entidades de contrapartida central cuyos importes se han incorporado para toda la serie histórica a la columna 15 y se han excluido de la columna 25. Véanse resto notas al final del capítulo.

4. ENTIDADES DE CRÉDITO Y EFC
B) Detalle del crédito y los depósitos
de las entidades de crédito y EFC

4.18 (1ª parte) Total crédito y total créditos dudosos a otros
sectores residentes para financiar actividades productivas (a).
Detalle por la actividad principal

Millones de euros

	Total 1=2+3+4+5	Agricultura, ganadería, caza, silvicultura y pesca 2	Industria (excepto construcción) (b) 3	Construcción (b) 4	Servicios						
					Total 5=6 a 11	Comercio y reparaciones 6	Hostelería 7	Transporte y almacenamiento (c) 8	Intermediación financiera (excepto en entidades de crédito) (d) 9	Actividades inmobiliarias 10	Otros servicios (c) 11
08	1 018 048	26 244	156 141	151 848	683 816	87 831	32 002	48 414	45 463	318 032	152 074
09	999 570	23 123	152 199	130 438	693 809	81 105	33 728	43 306	82 515	322 984	130 172
10	1 012 916	23 128	152 376	114 519	722 893	80 203	35 992	47 865	114 302	315 782	128 749
11	970 773	21 782	143 246	98 546	707 198	79 576	35 087	47 732	122 989	298 323	123 492
12	829 788	20 217	131 109	76 217	602 246	76 456	33 644	46 402	105 437	224 015	116 292
13	719 180	18 448	115 465	60 154	525 113	71 928	30 704	41 090	91 052	176 822	113 516
11 /	1 002 253	22 618	145 796	109 582	724 257	79 278	35 637	47 653	119 588	312 152	129 949
II	994 086	22 435	146 481	105 489	719 681	80 131	35 359	48 134	120 897	308 424	126 736
III	976 280	22 203	145 503	102 258	706 316	78 664	35 075	47 173	114 742	303 506	127 156
IV	970 773	21 782	143 246	98 546	707 198	79 576	35 087	47 732	122 989	298 323	123 492
12 /	968 348	21 416	139 850	96 193	710 889	78 145	34 820	47 082	132 076	295 696	123 069
II	944 709	21 085	138 007	91 869	693 749	78 334	34 114	47 566	125 414	286 942	121 378
III	916 389	20 852	135 138	87 794	672 604	75 976	33 530	47 183	117 049	280 245	118 622
IV	829 788	20 217	131 109	76 217	602 246	76 456	33 644	46 402	105 437	224 015	116 292
13 /	798 151	19 138	127 110	69 013	582 891	74 082	32 729	43 283	113 842	204 281	114 673
II	763 059	18 974	122 351	64 195	557 539	73 569	31 683	42 331	97 547	198 432	113 976
III	742 033	18 731	118 251	62 934	542 117	71 530	30 928	41 992	91 478	195 083	111 106
IV	719 180	18 448	115 465	60 154	525 113	71 928	30 704	41 090	91 052	176 822	113 516
14 /	R 712 509	17 756	113 148	58 386	523 218	69 096	29 912	34 862	105 068	170 839	113 440
II	P 693 915	17 598	110 331	55 490	510 497	69 460	29 705	34 434	100 537	161 279	115 082

(d) A partir de la edición de junio de 2014, se ha producido una reclasificación de las entidades de contrapartida central, cuyos importes se han incorporado para toda la serie histórica.

Véanse resto notas al final del capítulo.

4. ENTIDADES DE CRÉDITO Y EFC
B) Detalle del crédito y los depósitos
de las entidades de crédito y EFC

4.18 (Cont.) Total crédito y total créditos dudosos a otros
sectores residentes para financiar actividades productivas (a).
Detalle por la actividad principal

Millones de euros

	Total dudosos +15+16 12=13+14+	Agricultura, ganadería, caza, silvicultura y pesca 13	Industria (excepto construcción) (b) 14	Construcción (b) 15	Servicios						
					Total 16=17 a22	Comercio y reparaciones 17	Hostelería 18	Transporte y almacenamiento (c) 19	Intermediación financiera (excepto en entidades de crédito) (d) 20	Actividades inmobiliarias 21	Otros servicios (c) 22
08	37 293	582	3 225	7 461	26 025	2 487	749	747	245	19 416	2 380
09	61 913	785	6 222	11 069	43 837	4 178	1 271	1 262	500	32 544	4 083
10	79 719	1 000	6 697	13 888	58 133	4 624	1 911	1 579	855	44 138	5 026
11	109 899	1 420	7 930	17 981	82 568	5 765	2 880	1 975	1 581	63 895	6 473
12	128 415	1 853	11 944	19 693	94 924	8 275	5 645	3 820	2 014	65 082	10 088
13	146 051	2 511	15 151	20 617	107 773	10 869	7 130	5 037	2 920	67 190	14 626
11 /	84 480	988	6 850	14 610	62 031	4 600	2 060	1 571	936	47 634	5 230
II	94 345	1 196	7 126	15 539	70 483	4 977	2 271	1 581	1 033	54 889	5 732
III	99 562	1 288	7 554	16 455	74 265	5 378	2 427	1 644	1 536	57 577	5 704
IV	109 899	1 420	7 930	17 981	82 568	5 765	2 880	1 975	1 581	63 895	6 473
12 /	116 963	1 502	8 531	19 327	87 603	6 057	3 181	2 162	1 681	67 421	7 101
II	136 067	1 633	9 616	21 957	102 861	6 792	4 037	2 888	1 827	78 591	8 726
III	146 866	1 783	10 620	23 143	111 320	7 350	4 561	3 028	2 027	84 989	9 364
IV	128 415	1 853	11 944	19 693	94 924	8 275	5 645	3 820	2 014	65 082	10 088
13 /	123 703	2 144	12 598	17 452	91 509	8 530	6 028	3 917	2 142	60 392	10 500
II	131 768	2 231	14 081	18 710	96 746	9 690	6 318	4 753	2 536	61 379	12 071
III	139 621	2 401	14 882	19 573	102 765	10 173	6 709	4 314	2 814	65 670	13 086
IV	146 051	2 511	15 151	20 617	107 773	10 869	7 130	5 037	2 920	67 190	14 626
14 /	R 140 491	2 324	15 199	19 274	103 693	10 510	6 356	5 266	2 680	64 809	14 073
II	P 134 921	2 178	15 107	18 048	99 589	10 311	6 291	5 383	2 635	61 331	13 638

(d) A partir de la edición de junio de 2014, se ha producido una reclasificación de las entidades de contrapartida central, cuyos importes se han incorporado para toda la serie histórica.

Véanse resto notas al final del capítulo.

4. ENTIDADES DE CRÉDITO Y EFC
B) Detalle del crédito y los depósitos
de las entidades de crédito y EFC

4.19 (1ª parte) Total crédito y total créditos dudosos a otros
sectores residentes para financiar actividades productivas (a).
Detalle por la actividad principal. Entidades de depósito

Millones de euros

	Total	Agricultura, ganadería, caza, silvicultura y pesca	Industria (excepto construcción)	Construcción	Servicios						
					Total	Comercio y reparaciones	Hostelería	Transporte y almacenamiento (c)	Intermediación financiera (excepto entidades de crédito) (d)	Actividades inmobiliarias	Otros servicios
1=2+3+4+5	2	3	4	5=6 a 11	6	7	8	9	10	11	
08	971 206	25 891	144 741	145 986	654 587	81 977	31 596	39 331	44 667	313 244	143 773
09	964 440	22 879	142 480	126 758	672 322	77 823	33 430	36 154	81 311	317 983	125 622
10	975 510	22 959	143 356	110 834	698 361	76 924	35 733	40 291	111 140	310 942	123 332
11	929 832	21 605	134 776	95 224	678 227	75 737	34 800	40 481	115 236	293 797	118 176
12	788 412	20 047	123 335	73 257	571 773	73 097	33 406	39 676	93 139	220 442	112 013
13	687 736	18 280	107 946	57 570	503 940	68 531	30 537	34 764	86 623	174 407	109 078
11 /	964 624	22 459	137 399	106 448	698 318	76 155	35 382	39 742	115 391	307 384	124 264
II	958 229	22 279	138 042	102 430	695 479	76 454	35 103	40 727	118 273	303 811	121 110
III	939 238	22 051	137 085	99 053	681 048	75 241	34 816	39 727	111 103	298 855	121 306
IV	929 832	21 605	134 776	95 224	678 227	75 737	34 800	40 481	115 236	293 797	118 176
12 /	921 314	21 242	131 530	92 916	675 626	74 527	34 548	40 118	117 065	291 141	118 226
II	900 948	20 897	129 598	88 481	661 973	74 705	33 843	40 823	112 759	282 836	117 009
III	873 270	20 670	127 183	84 668	640 748	72 474	33 272	40 458	104 032	276 171	114 341
IV	788 412	20 047	123 335	73 257	571 773	73 097	33 406	39 676	93 139	220 442	112 013
13 /	758 463	18 969	119 402	66 140	553 952	71 173	32 497	37 047	101 625	200 712	110 898
II	729 150	18 827	114 977	61 432	533 914	70 346	31 466	35 853	90 893	195 497	109 859
III	711 574	18 581	111 155	60 261	521 577	68 492	30 729	35 591	87 396	192 289	107 079
IV	687 736	18 280	107 946	57 570	503 940	68 531	30 537	34 764	86 623	174 407	109 078
14 /	R 684 490	17 573	106 809	55 713	504 394	66 468	29 761	28 620	101 870	168 355	109 320
II	P 664 403	17 431	104 579	52 980	489 413	66 726	29 554	28 432	94 941	159 093	110 667

(d) A partir de la edición de junio de 2014, se ha producido una reclasificación de las entidades de contrapartida central, cuyos importes se han incorporado para toda la serie histórica.

Véanse resto notas al final del capítulo

4. ENTIDADES DE CRÉDITO Y EFC
B) Detalle del crédito y los depósitos
de las entidades de crédito y EFC

4.19 (Cont.) Total crédito y total créditos dudosos a otros
sectores residentes para financiar actividades productivas (a).
Detalle por la actividad principal. Entidades de depósito

Millones de euros

	Total dudosos	Agricultura, ganadería, caza, silvicultura y pesca	Industria (excepto construcción)	Construcción	Servicios						
					Total	Comercio y reparaciones	Hostelería	Transporte y almacenamiento (c)	Intermediación financiera (excepto entidades de crédito) (d)	Actividades inmobiliarias	Otros servicios
+15+16 12=13+14+	13	14	15	16=17 a22	17	18	19	20	21	22	
08	36 042	571	2 975	7 300	25 196	2 183	731	607	235	19 132	2 308
09	60 202	740	6 010	10 869	42 583	3 898	1 240	1 063	482	31 876	4 023
10	77 831	980	6 364	13 683	56 803	4 329	1 875	1 349	850	43 450	4 950
11	108 096	1 395	7 659	17 814	81 228	5 461	2 843	1 730	1 576	63 223	6 394
12	126 032	1 830	11 628	19 521	93 055	7 840	5 608	3 431	2 005	64 202	9 969
13	143 511	2 477	14 846	20 315	105 874	10 438	7 094	4 671	2 871	66 265	14 534
11 /	82 555	967	6 522	14 405	60 660	4 314	2 024	1 306	931	46 935	5 151
II	92 496	1 175	6 857	15 342	69 122	4 665	2 234	1 318	1 028	54 226	5 651
III	97 672	1 267	7 271	16 275	72 859	5 051	2 390	1 373	1 531	56 894	5 619
IV	108 096	1 395	7 659	17 814	81 228	5 461	2 843	1 730	1 576	63 223	6 394
12 /	115 054	1 482	8 261	19 183	86 128	5 759	3 139	1 820	1 673	66 714	7 022
II	133 983	1 612	9 341	21 783	101 247	6 501	3 994	2 495	1 823	77 791	8 643
III	144 607	1 761	10 330	22 965	109 551	7 004	4 517	2 627	2 025	84 097	9 283
IV	126 032	1 830	11 628	19 521	93 055	7 840	5 608	3 431	2 005	64 202	9 969
13 /	121 328	2 113	12 267	17 246	89 702	8 099	5 987	3 530	2 132	59 562	10 393
II	128 735	2 197	13 723	18 463	94 351	9 132	6 275	4 015	2 524	60 449	11 957
III	136 895	2 364	14 521	19 365	100 645	9 641	6 675	3 905	2 789	64 672	12 964
IV	143 511	2 477	14 846	20 315	105 874	10 438	7 094	4 671	2 871	66 265	14 534
14 /	R 138 174	2 298	14 969	19 064	101 843	10 123	6 330	4 922	2 645	64 122	13 702
II	P 132 597	2 151	14 855	17 812	97 779	9 966	6 268	5 058	2 599	60 642	13 246

(d) A partir de la edición de junio de 2014, se ha producido una reclasificación de las entidades de contrapartida central, cuyos importes se han incorporado para toda la serie histórica.

Véanse resto notas al final del capítulo.

4. ENTIDADES DE CRÉDITO Y EFC
B) Detalle del crédito y los depósitos
de las entidades de crédito y EFC

4.22 (1ª parte) Total crédito y total créditos dudosos de EFC a otros
sectores residentes para financiar actividades productivas (a).
Detalle por la actividad principal.

Millones de euros

	Total	Agricultura, ganadería, caza, silvicultura y pesca	Industria (excepto construcción)	Construcción	Servicios							
					Total	Comercio y reparaciones	Hostelería	Transporte y almacenamiento	Intermediación financiera (excepto en entidades crédito)	Actividades inmobiliarias	Otros servicios	
												(b)
1=2+3+4+5	2	3	4	5=6 a 11	6	7	8	9	10	11		
08	31 666	292	6 004	4 552	20 818	5 658	389	4 566	527	4 364	5 315	
09	19 070	189	3 626	2 539	12 716	3 109	267	2 010	181	3 971	3 179	
10	17 901	152	3 073	2 003	12 674	3 061	228	1 790	230	3 550	3 814	
11	16 515	131	2 509	1 620	12 256	3 494	230	1 562	182	3 105	3 681	
12	13 211	128	2 315	1 301	9 467	3 013	182	1 433	195	2 076	2 569	
13	12 397	136	2 582	1 025	8 653	3 109	137	1 298	168	1 068	2 873	
11 /	17 096	144	2 635	1 722	12 595	2 913	224	1 859	137	3 478	3 984	
II	16 825	140	2 529	1 655	12 502	3 467	224	1 438	202	3 265	3 905	
III	16 408	136	2 372	1 594	12 305	3 221	228	1 429	200	3 273	3 954	
IV	16 515	131	2 509	1 620	12 256	3 494	230	1 562	182	3 105	3 681	
12 /	15 571	128	2 406	1 562	11 475	3 239	215	1 472	230	3 100	3 219	
II	14 880	142	2 597	1 662	10 479	3 275	213	1 383	240	2 644	2 725	
III	13 896	138	2 177	1 386	10 194	3 162	201	1 403	218	2 573	2 637	
IV	13 211	128	2 315	1 301	9 467	3 013	182	1 433	195	2 076	2 569	
13 /	12 373	130	2 293	1 205	8 745	2 573	178	1 377	184	2 088	2 344	
II	12 007	110	2 175	1 113	8 609	2 908	171	1 360	186	1 505	2 479	
III	11 387	115	2 009	1 061	8 201	2 733	162	1 343	176	1 404	2 383	
IV	12 397	136	2 582	1 025	8 653	3 109	137	1 298	168	1 068	2 873	
14 /	R	11 382	159	2 726	1 042	7 455	2 285	142	1 355	311	1 243	2 119
II	P	11 224	143	2 473	925	7 683	2 573	141	1 252	278	962	2 478

(d) A partir de la edición de junio de 2014, se ha producido una reclasificación de las entidades de contrapartida central, cuyos importes se han incorporado para toda la serie histórica.

Véanse resto notas al final del capítulo.

4. ENTIDADES DE CRÉDITO Y EFC
B) Detalle del crédito y los depósitos
de las entidades de crédito y EFC

4.22 (Cont.) Total crédito y total créditos dudosos de EFC a otros
sectores residentes para financiar actividades productivas (a).
Detalle por la actividad principal.

Millones de euros

	Total dudosos	Agricultura, ganadería, caza, silvicultura y pesca	Industria (excepto construcción)	Construcción	Servicios							
					Total	Comercio y reparaciones	Hostelería	Transporte y almacenamiento	Intermediación financiera (excepto en entidades crédito)	Actividades inmobiliarias	Otros servicios	
												(b)
+15+16 12=13+14+	13	14	15	16=17 a22	17	18	19	20	21	22		
08	915	6	105	156	648	304	13	136	10	137	47	
09	1 161	9	134	194	825	278	26	198	17	257	49	
10	1 268	10	212	198	849	284	31	185	5	277	67	
11	1 162	13	163	159	827	289	32	198	5	228	75	
12	1 137	9	186	148	794	294	27	180	1	207	85	
13	920	17	149	145	609	260	26	133	5	140	46	
11 /	1 306	11	208	198	890	276	31	220	5	288	70	
II	1 234	10	176	191	856	302	32	218	5	224	75	
III	1 252	11	175	173	893	316	31	226	5	240	75	
IV	1 162	13	163	159	827	289	32	198	5	228	75	
12 /	1 127	9	161	135	821	281	37	215	8	207	74	
II	1 174	9	157	161	847	267	36	200	4	262	78	
III	1 253	9	164	161	919	315	36	195	2	298	73	
IV	1 137	9	186	148	794	294	27	180	1	207	85	
13 /	1 129	15	194	134	786	287	30	177	2	218	73	
II	1 289	17	204	179	888	392	31	169	4	221	71	
III	1 219	19	205	139	855	363	26	173	6	210	77	
IV	920	17	149	145	609	260	26	133	5	140	46	
14 /	R	925	15	143	113	655	233	26	128	1	114	152
II	P	986	16	180	130	660	230	23	117	0	119	171

(d) A partir de la edición de junio de 2014, se ha producido una reclasificación de las entidades de contrapartida central, cuyos importes se han incorporado para toda la serie histórica.

Véanse resto notas al final del capítulo.

4. ENTIDADES DE CRÉDITO Y EFC
B) Detalle del crédito y los depósitos
de las entidades de crédito y EFC

4.27 (1ª parte) Total crédito y total créditos dudosos de EFC a otros
sectores residentes para financiar actividades productivas (a).
Detalle de las actividades de industria y construcción.

Millones de Euros

	Créditos industria (excepto construcción)										Créditos construcción				
	Total	Indus-trias ex-trac-tivas	Industrias manufactureras							Prod. y distrib energía electr. gas y agua	Total (b)	Edifi-cios y obras singu-lares	Obras pú-blicas	Instala-ción y acabado de edi-ficios y obras	Prepa-ración de obras
			Alimen-tación, bebidas tabaco	Refino de petró-leo	Indus-tria química	Fabric. minera-les no metalic	Meta-lurgia, constr. maquin.	Fabric. mate-rial de transp.	Otras						
1=2a10	2	3	4	5	6	7	8	9	10	15 11=12 a	12	13	14	15	
08	6 004	193	862	123	357	342	1 012	394	1 488	1 232	4 552	2 241	858	618	835
09	3 626	77	540	109	214	196	774	148	665	903	2 539	1 173	587	328	451
10	3 073	64	514	147	145	119	717	174	573	621	2 003	740	716	270	277
11	2 509	54	484	105	166	221	562	80	406	431	1 620	815	361	184	260
12	2 315	37	498	85	159	176	349	180	420	409	1 301	400	602	191	107
13	2 582	60	617	59	185	264	344	282	402	370	1 025	325	555	110	35
11 /	2 635	80	517	110	143	159	531	159	472	465	1 722	660	589	221	252
II	2 529	53	511	119	136	149	569	73	461	457	1 655	814	368	220	254
III	2 372	44	485	95	154	145	509	73	449	419	1 594	761	375	232	227
IV	2 509	54	484	105	166	221	562	80	406	431	1 620	815	361	184	260
12 /	2 406	49	517	104	151	138	400	196	403	449	1 562	733	481	160	188
II	2 597	36	648	21	175	215	460	278	425	339	1 662	532	741	246	144
III	2 177	38	489	87	156	137	400	183	380	308	1 386	463	624	169	131
IV	2 315	37	498	85	159	176	349	180	420	409	1 301	400	602	191	107
13 /	2 293	30	623	18	171	173	340	177	423	338	1 205	340	574	206	86
II	2 175	37	512	78	153	181	342	191	381	300	1 113	317	537	163	96
III	2 009	36	496	62	141	143	320	169	360	283	1 061	314	506	154	88
IV	2 582	60	617	59	185	264	344	282	402	370	1 025	325	555	110	35
14 /	R 2 726	38	675	107	198	121	666	163	397	362	1 042	488	214	207	132
II	P 2 473	49	514	75	168	92	567	240	393	375	925	488	159	128	150

Véanse notas al final del capítulo.

4. ENTIDADES DE CRÉDITO Y EFC
B) Detalle del crédito y los depósitos
de las entidades de crédito y EFC

4.27 (Cont.) Total crédito y total créditos dudosos de EFC a otros
sectores residentes para financiar actividades productivas (a).
Detalle de las actividades de industria y construcción.

Millones de Euros

	Dudosos industria (excepto construcción)										Dudosos construcción				
	Total indus-tria	Indus-trias ex-trac-tivas	Industrias manufactureras							Prod. y distrib energía electr. gas y agua	Total cons-trucción	Edifi-cios y obras singu-lares	Obras pú-blicas	Instala-ción y acabado de edi-ficios y obras	Prepa-ración de obras
			Alimen-tación, bebidas tabaco	Refino de petró-leo	Indus-tria química	Fabric. minera-les no metalic	Meta-lurgia, constr. maquin.	Fabric. mate-rial de transp.	Otras						
17 a 25 16=	17	18	19	20	21	22	23	24	25	27 a 30 26=	27	28	29	30	
08	105	6	11	0	7	9	15	2	51	3	156	82	29	21	25
09	134	5	11	0	10	11	29	6	51	10	194	72	13	41	68
10	212	6	49	0	12	21	49	4	64	6	198	68	19	40	71
11	163	7	20	0	10	17	41	7	53	9	159	65	19	28	47
12	186	5	34	0	10	16	44	4	67	6	148	75	25	22	25
13	149	5	18	0	3	17	38	14	49	6	145	73	21	39	12
11 /	208	6	51	0	12	23	42	4	62	6	198	68	16	44	70
II	176	6	18	0	12	20	46	4	64	7	191	64	17	45	64
III	175	12	19	2	12	19	43	5	57	7	173	63	17	30	63
IV	163	7	20	0	10	17	41	7	53	9	159	65	19	28	47
12 /	161	6	26	0	9	17	43	7	47	6	135	62	20	24	28
II	157	5	21	0	10	16	41	8	51	5	161	70	28	34	30
III	164	6	22	0	9	19	47	7	50	4	161	80	26	26	29
IV	186	5	34	0	10	16	44	4	67	6	148	75	25	22	25
13 /	194	4	34	0	10	16	44	13	63	8	134	66	23	21	24
II	204	5	37	0	11	18	49	13	62	8	179	69	25	62	24
III	205	4	35	0	12	19	52	14	62	6	139	58	26	32	23
IV	149	5	18	0	3	17	38	14	49	6	145	73	21	39	12
14 /	R 143	11	15	0	4	7	60	3	34	9	113	62	11	24	15
II	P 180	5	16	1	4	11	56	3	51	33	130	78	14	16	22

Véanse notas al final del capítulo.

4. ENTIDADES DE CRÉDITO Y EFC
B) Detalles del crédito y los depósitos
de las entidades de crédito y EFC

4.28 Crédito y depósitos de entidades de depósito frente a AAPP
y a otros sectores residentes. Detalle por provincias

Datos referidos a Junio de 2014

Millones de euros

	Crédito			Depósitos					
	Total 1=2+3	Adminis- traciones Públicas 2	Otros sectores residen- tes 3	Total 4=5+6	Adminis- traciones Públicas 5	Otros sectores residentes			
						Total 6=7+8+9	Vista 7	Ahorro 8	Plazo 9
Álava	11 252	1 788	9 464	9 702	306	9 396	2 825	1 379	5 192
Albacete	7 050	152	6 898	6 730	118	6 613	882	2 231	3 500
Alacant	50 788	937	49 851	35 836	755	35 081	9 088	6 602	19 391
Almería	20 150	463	19 687	9 190	563	8 628	1 701	2 634	4 292
Asturias	22 333	2 039	20 294	25 726	1 521	24 205	4 023	7 041	13 141
Ávila	2 803	80	2 723	4 163	67	4 096	406	1 178	2 513
Badajoz	12 136	1 659	10 477	10 070	430	9 641	1 338	3 476	4 826
Balears,Illes	35 546	3 157	32 388	19 911	520	19 391	4 928	4 367	10 096
Barcelona	242 394	14 350	228 043	161 347	3 823	157 523	46 817	20 271	90 435
Burgos	9 447	205	9 242	11 449	207	11 242	1 290	3 239	6 714
Cáceres	5 483	94	5 388	7 508	276	7 231	1 028	2 843	3 361
Cádiz	21 389	622	20 767	11 906	348	11 558	2 358	3 868	5 332
Cantabria	13 335	991	12 343	12 261	343	11 917	2 100	3 899	5 917
Castelló	15 917	305	15 612	12 221	196	12 025	1 795	3 018	7 213
Ciudad Real	8 363	215	8 148	7 942	176	7 766	988	2 931	3 847
Córdoba	15 056	570	14 486	11 534	323	11 211	2 024	3 563	5 624
Coruña, La	22 569	2 617	19 952	25 834	1 620	24 214	4 502	6 776	12 936
Cuenca	3 972	186	3 786	4 988	686	4 302	549	1 506	2 247
Girona	18 184	456	17 728	14 105	199	13 905	2 808	2 787	8 310
Granada	18 925	499	18 425	13 187	461	12 726	2 149	4 149	6 427
Guadalajara	5 975	65	5 909	4 277	146	4 131	764	1 030	2 337
Gipuzkoa	20 788	896	19 892	22 897	324	22 573	7 711	3 074	11 787
Huelva	8 703	334	8 369	5 511	147	5 364	1 144	1 897	2 323
Huesca	4 828	101	4 727	5 166	125	5 041	1 026	1 185	2 829
Jaén	9 838	341	9 498	8 946	256	8 690	1 067	3 206	4 417
León	8 734	223	8 511	11 808	355	11 454	1 604	3 576	6 273
Lleida	9 795	192	9 603	9 559	172	9 387	2 146	1 699	5 541
Lugo	3 879	91	3 788	8 001	150	7 851	844	2 479	4 528
Madrid	378 002	20 868	357 134	373 203	47 366	325 837	114 914	30 850	180 073
Málaga	35 526	1 176	34 350	21 853	904	20 948	4 905	5 290	10 753
Murcia	37 087	1 715	35 373	24 538	760	23 779	4 311	5 220	14 248
Navarra	18 419	821	17 597	15 971	352	15 619	2 552	4 528	8 539
Ourense	3 657	135	3 521	7 888	105	7 783	872	2 275	4 636
Palencia	2 889	67	2 822	4 353	93	4 260	575	1 453	2 231
Palmas, Las	22 398	1 470	20 928	12 609	971	11 639	4 159	1 797	5 683
Pontevedra	17 155	202	16 953	15 909	516	15 393	2 808	4 939	7 646
Rioja, La	9 367	998	8 369	8 261	177	8 085	1 511	1 886	4 687
Salamanca	7 510	307	7 203	9 017	338	8 680	1 324	2 386	4 970
Tenerife	18 640	742	17 898	11 019	761	10 257	3 331	2 339	4 588
Segovia	3 122	85	3 037	4 166	72	4 094	524	1 064	2 506
Sevilla	49 072	5 313	43 759	25 937	2 200	23 737	6 733	6 663	10 341
Soria	1 897	47	1 850	3 177	82	3 096	360	862	1 873
Tarragona	19 095	695	18 400	12 364	329	12 035	2 760	2 300	6 975
Teruel	2 305	56	2 249	3 236	132	3 105	527	799	1 779
Toledo	15 811	2 618	13 194	11 968	583	11 385	1 624	3 685	6 076
València	72 425	9 048	63 377	49 601	983	48 617	10 804	12 559	25 254
Valladolid	16 080	3 764	12 316	13 299	989	12 310	2 068	3 288	6 953
Bizkaia	40 482	3 430	37 052	42 022	2 447	39 575	13 887	5 603	20 085
Zamora	2 769	72	2 697	4 669	105	4 563	457	1 616	2 490
Zaragoza	30 541	2 690	27 851	26 566	766	25 800	5 444	4 524	15 832
Sin clasificar (a)	23 035	9	23 026	-	-	-	-	-	-
Ciudades autónomas									
Ceuta	1 226	108	1 118	883	27	855	175	246	434
Melilla	997	52	945	877	35	842	185	237	420
Banca electrónica (b)	-	-	-	29 325	4	29 320	21 119	1 887	6 314
TOTAL	1 459 138	90 119	1 369 019	1 224 483	75 708	1 148 775	317 837	214 201	616 738

Véanse notas al final del capítulo.

4. ENTIDADES DE CRÉDITO Y EFC
B) Detalles del crédito y los depósitos
de las entidades de crédito y EFC

4.29 Crédito y depósitos de entidades de depósito frente a AAPP y a otros
sectores residentes, por Comunidades Autónomas y Ciudades Autónomas

Datos referidos a Junio de 2014

Millones de euros

	Crédito			Depósitos					
	Total	Adminis- traciones públicas	Otros sectores residen- tes	Total	Adminis- traciones públicas	Otros sectores residentes			
						Total	Vista	Ahorro	Plazo
1=2+3	2	3	4=5+6	5	6=7+8+9	7	8	9	
Pais Vasco	72 522	6 115	66 408	74 620	3 077	71 544	24 423	10 056	37 064
Cataluña	289 467	15 693	273 774	197 374	4 524	192 850	54 531	27 058	111 261
Galicia	47 259	3 045	44 215	57 631	2 390	55 241	9 026	16 469	29 745
Andalucía	178 660	9 320	169 340	108 063	5 201	102 862	22 082	31 269	49 510
Asturias, Principado de	22 333	2 039	20 294	25 726	1 521	24 205	4 023	7 041	13 141
Cantabria	13 335	991	12 343	12 261	343	11 917	2 100	3 899	5 917
Rioja, La	9 367	998	8 369	8 261	177	8 085	1 511	1 886	4 687
Murcia, Región de	37 087	1 715	35 373	24 538	760	23 779	4 311	5 220	14 248
Comunitat Valenciana	139 130	10 290	128 840	97 657	1 934	95 723	21 687	22 179	51 858
Aragón	37 674	2 846	34 828	34 968	1 023	33 945	6 997	6 508	20 440
Castilla-La Mancha	41 171	3 236	37 935	35 906	1 708	34 198	4 807	11 383	18 008
Canarias	41 038	2 212	38 826	23 628	1 732	21 896	7 490	4 136	10 270
Navarra, Comunidad Foral de	18 419	821	17 597	15 971	352	15 619	2 552	4 528	8 539
Extremadura	17 618	1 753	15 865	17 578	706	16 872	2 367	6 319	8 187
Balears, Illes	35 546	3 157	32 388	19 911	520	19 391	4 928	4 367	10 096
Madrid, Comunida de	378 002	20 868	357 134	373 203	47 366	325 837	114 914	30 850	180 073
Castilla y León	55 251	4 851	50 400	66 101	2 307	63 794	8 608	18 662	36 524
Sin clasificar (a)	23 035	9	23 026	-	-	-	-	-	-
TOTAL CCAA	1 456 914	89 959	1 366 955	1 193 399	75 641	1 117 757	296 358	211 830	609 569
Ciudades autónomas									
Ceuta	1 226	108	1 118	883	27	855	175	246	434
Meiilla	997	52	945	877	35	842	185	237	420
Banca electrónica	-	-	-	29 325	4	29 320	21 119	1 887	6 314
TOTAL	1 459 138	90 119	1 369 019	1 224 483	75 708	1 148 775	317 837	214 201	616 738

Véanse notas al final del capítulo.

4. ENTIDADES DE CRÉDITO Y EFC
B) Detalle del crédito y los depósitos
de las entidades de crédito y EFC

4.30 (1ª parte) Crédito de entidades de depósito a
Administraciones Públicas y otros sectores residentes
por Comunidades Autónomas

Millones de euros

	Total nacional		Otros sectores residentes		Administraciones Públicas		País Vasco		Cataluña		Galicia		Andalucía		Asturias, Principado de	
	1=2+4	2	3	4	5	6	7	8	9	10	11	12	13	14	15	
05	1 184 911	1 147 746	96,86	37 166	3,14	62 351	5,26	231 010	19,50	45 548	3,84	163 523	13,80	18 875	1,59	
06	1 483 280	1 445 298	97,44	37 981	2,56	72 772	4,91	281 673	18,99	55 745	3,76	201 540	13,59	22 836	1,54	
07	1 730 688	1 691 933	97,76	38 755	2,24	82 203	4,75	325 245	18,79	65 555	3,79	233 543	13,49	26 739	1,54	
08	1 842 797	1 795 109	97,41	47 688	2,59	87 420	4,74	350 230	19,01	70 370	3,82	241 762	13,12	27 990	1,52	
09	1 837 761	1 776 533	96,67	61 228	3,33	83 863	4,56	354 662	19,30	71 283	3,88	237 031	12,90	27 745	1,51	
10	1 856 783	1 782 291	95,99	74 492	4,01	86 884	4,68	357 277	19,24	70 509	3,80	234 147	12,61	28 161	1,52	
10 IV	1 856 783	1 782 291	95,99	74 492	4,01	86 884	4,68	357 277	19,24	70 509	3,80	234 147	12,61	28 161	1,52	
11 I	1 842 800	1 763 282	95,68	79 518	4,32	85 268	4,63	353 832	19,20	68 641	3,72	233 487	12,67	27 912	1,51	
II	1 841 459	1 758 573	95,50	82 886	4,50	87 414	4,75	347 426	18,87	68 719	3,73	231 508	12,57	27 888	1,51	
III	1 812 205	1 728 691	95,39	83 513	4,61	87 819	4,85	341 573	18,85	65 722	3,63	228 603	12,61	27 705	1,53	
IV	1 798 026	1 715 037	95,38	82 989	4,62	85 904	4,78	344 754	19,17	64 076	3,56	223 380	12,42	27 575	1,53	
12 I	1 781 082	1 695 547	95,20	85 535	4,80	84 987	4,77	344 487	19,34	63 403	3,56	220 632	12,39	27 271	1,53	
II	1 781 190	1 674 931	94,03	106 259	5,97	83 337	4,68	339 565	19,06	63 092	3,54	219 475	12,32	27 416	1,54	
III	1 736 963	1 633 489	94,04	103 474	5,96	81 561	4,70	332 550	19,15	61 784	3,56	214 286	12,34	26 718	1,54	
IV	1 634 655	1 537 765	94,07	96 890	5,93	79 338	4,85	316 999	19,39	55 021	3,37	202 390	12,38	26 749	1,64	
13 I	1 591 046	1 493 865	93,89	97 181	6,11	79 159	4,98	309 147	19,43	53 922	3,39	197 306	12,40	24 313	1,53	
II	1 550 197	1 460 444	94,21	89 753	5,79	78 114	5,04	302 163	19,49	53 123	3,43	194 716	12,56	23 385	1,51	
III	1 514 318	1 426 892	94,23	87 425	5,77	74 379	4,91	297 002	19,61	51 379	3,39	190 834	12,60	22 789	1,50	
IV	1 469 010	1 392 384	94,78	76 627	5,22	73 237	4,99	297 068	20,22	50 104	3,41	180 780	12,31	22 337	1,52	
14 I	1 474 505	1 387 859	94,12	86 646	5,88	72 282	4,90	292 224	19,82	47 591	3,23	180 578	12,25	22 186	1,50	
II	1 459 138	1 369 019	93,82	90 119	6,18	72 522	4,97	289 467	19,84	47 259	3,24	178 660	12,24	22 333	1,53	

4. ENTIDADES DE CRÉDITO Y EFC
B) Detalle del crédito y los depósitos
de las entidades de crédito y EFC

4.30 (Cont.) Crédito de entidades de depósito a
Administraciones Públicas y otros sectores residentes
por Comunidades Autónomas

Millones de euros

	Cantabria		Rioja,La		Murcia, Región de		Comunitat Valenciana		Aragón		Castilla-La Mancha		Canarias	
	Total	Porcentaje	Total	Porcentaje	Total	Porcentaje	Total	Porcentaje	Total	Porcentaje	Total	Porcentaje	Total	Porcentaje
	16	17	18	19	20	21	22	23	24	25	26	27	28	29
05	11 511	0,97	8 651	0,73	31 819	2,69	121 263	10,23	33 016	2,79	34 441	2,91	40 335	3,40
06	13 694	0,92	10 664	0,72	41 026	2,77	153 748	10,37	40 125	2,71	43 577	2,94	48 911	3,30
07	15 878	0,92	12 424	0,72	48 137	2,78	178 457	10,31	46 328	2,68	52 523	3,03	55 887	3,23
08	16 529	0,90	13 181	0,72	50 912	2,76	188 463	10,23	49 600	2,69	56 986	3,09	58 784	3,19
09	16 625	0,90	12 996	0,71	49 351	2,69	186 100	10,13	48 847	2,66	57 843	3,15	58 033	3,16
10	16 764	0,90	12 883	0,69	49 363	2,66	185 657	10,00	49 393	2,66	56 804	3,06	56 394	3,04
10 IV	16 764	0,90	12 883	0,69	49 363	2,66	185 657	10,00	49 393	2,66	56 804	3,06	56 394	3,04
11 I	16 699	0,91	12 914	0,70	49 067	2,66	184 542	10,01	49 132	2,67	56 144	3,05	55 490	3,01
II	16 753	0,91	12 738	0,69	48 846	2,65	185 271	10,06	48 595	2,64	55 783	3,03	54 814	2,98
III	16 581	0,91	12 680	0,70	48 918	2,70	183 289	10,11	48 076	2,65	55 003	3,04	53 894	2,97
IV	16 458	0,92	12 308	0,68	48 196	2,68	180 871	10,06	47 213	2,63	54 197	3,01	52 722	2,93
12 I	16 276	0,91	12 217	0,69	48 296	2,71	177 930	9,99	46 050	2,59	52 544	2,95	51 888	2,91
II	15 927	0,89	12 010	0,67	48 704	2,73	174 159	9,78	46 026	2,58	50 949	2,86	51 043	2,87
III	15 811	0,91	11 779	0,68	49 439	2,85	168 678	9,71	45 292	2,61	49 754	2,86	50 073	2,88
IV	15 064	0,92	10 441	0,64	45 829	2,80	158 250	9,68	43 145	2,64	46 225	2,83	47 274	2,89
13 I	14 089	0,89	9 850	0,62	40 556	2,55	154 645	9,72	40 470	2,54	44 414	2,79	44 968	2,83
II	14 006	0,90	10 047	0,65	40 020	2,58	151 274	9,76	40 184	2,59	44 010	2,84	44 482	2,87
III	13 777	0,91	9 604	0,63	38 877	2,57	147 532	9,74	39 081	2,58	42 859	2,83	43 474	2,87
IV	13 681	0,93	9 452	0,64	38 812	2,64	141 399	9,63	38 849	2,64	42 179	2,87	42 225	2,87
14 I	13 847	0,94	9 393	0,64	37 510	2,54	140 748	9,55	37 891	2,57	41 764	2,83	41 560	2,82
II	13 335	0,91	9 367	0,64	37 087	2,54	139 130	9,54	37 674	2,58	41 171	2,82	41 038	2,81

4. ENTIDADES DE CRÉDITO Y EFC
B) Detalle del crédito y los depósitos de las entidades de crédito y EFC

4.30 (Cont.) Crédito de entidades de depósito a Administraciones Públicas y otros sectores residentes por Comunidades Autónomas

Millones de euros

	Navarra, Comunidad Foral de		Extremadura		Balears, Illes		Madrid, Comunidad de		Castilla y León		Ciudades autónomas				Sin clasificar (a)	
	Total	Porcentaje	Total	Porcentaje	Total	Porcentaje	Total	Porcentaje	Total	Porcentaje	Total	Porcentaje	Total	Porcentaje	Total	Porcentaje
	30	31	32	33	34	35	36	37	38	39	40	41	42	43	44	45
05	16 216	1,37	15 682	1,32	29 737	2,51	266 535	22,49	51 846	4,38	906	0,08	790	0,07	857	0,07
06	19 660	1,33	18 548	1,25	36 154	2,44	356 713	24,05	62 729	4,23	1 067	0,07	935	0,06	1 161	0,08
07	22 767	1,32	21 723	1,26	42 406	2,45	424 836	24,55	71 553	4,13	1 266	0,07	1 104	0,06	2 117	0,12
08	24 862	1,35	23 277	1,26	46 183	2,51	452 858	24,57	77 278	4,19	1 376	0,07	1 097	0,06	3 638	0,20
09	24 491	1,33	23 221	1,26	46 661	2,54	449 943	24,48	75 601	4,11	1 509	0,08	1 075	0,06	10 880	0,59
10	24 320	1,31	23 371	1,26	46 197	2,49	450 895	24,28	75 227	4,05	1 595	0,09	1 070	0,06	29 874	1,61
10 IV	24 320	1,31	23 371	1,26	46 197	2,49	450 895	24,28	75 227	4,05	1 595	0,09	1 070	0,06	29 874	1,61
11 I	24 317	1,32	23 249	1,26	46 036	2,50	446 520	24,23	74 525	4,04	1 584	0,09	1 072	0,06	32 369	1,76
II	23 917	1,30	23 261	1,26	45 959	2,50	452 679	24,58	74 568	4,05	1 561	0,08	1 088	0,06	32 670	1,77
III	23 726	1,31	23 034	1,27	45 118	2,49	446 568	24,64	73 899	4,08	1 553	0,09	1 067	0,06	27 386	1,51
IV	23 572	1,31	22 815	1,27	45 004	2,50	445 841	24,80	72 872	4,05	1 548	0,09	1 064	0,06	27 658	1,54
12 I	23 211	1,30	21 994	1,23	44 589	2,50	441 035	24,76	71 514	4,02	1 546	0,09	1 052	0,06	30 160	1,69
II	23 085	1,30	21 690	1,22	43 680	2,45	457 731	25,70	71 162	4,00	1 633	0,09	1 064	0,06	29 443	1,65
III	22 200	1,28	21 160	1,22	42 544	2,45	443 726	25,55	69 266	3,99	1 588	0,09	1 046	0,06	27 707	1,60
IV	21 053	1,29	20 485	1,25	40 552	2,48	410 989	25,14	64 869	3,97	1 478	0,09	1 071	0,07	27 417	1,68
13 I	20 430	1,28	19 488	1,22	38 824	2,44	401 500	25,23	60 603	3,81	1 456	0,09	1 054	0,07	34 850	2,19
II	20 332	1,31	18 954	1,22	38 108	2,46	386 621	24,94	59 001	3,81	1 410	0,09	1 043	0,07	29 204	1,88
III	19 640	1,30	18 621	1,23	37 139	2,45	379 902	25,09	57 397	3,79	1 382	0,09	1 004	0,07	27 647	1,83
IV	19 340	1,32	18 126	1,23	35 885	2,44	357 256	24,32	56 545	3,85	1 353	0,09	1 024	0,07	29 360	2,00
14 I	18 889	1,28	17 569	1,19	35 696	2,42	380 574	25,81	55 493	3,76	1 242	0,08	987	0,07	26 478	1,80
II	18 419	1,26	17 618	1,21	35 546	2,44	378 002	25,91	55 251	3,79	1 226	0,08	997	0,07	23 035	1,58

Véanse notas al final del capítulo.

4. ENTIDADES DE CRÉDITO Y EFC
B) Detalle del crédito y los depósitos de las entidades de crédito y EFC

4.31 (1ª parte) Depósitos de Administraciones Públicas y otros sectores residentes en entidades de depósito por Comunidades Autónomas

Millones de euros

	Total nacional	Otros sectores residentes		Administraciones Públicas		País Vasco		Cataluña		Galicia		Andalucía		Asturias, Principado de	
		Total	Porcentaje	Total	Porcentaje	Total	Porcentaje	Total	Porcentaje	Total	Porcentaje	Total	Porcentaje	Total	Porcentaje
	1=2+4	2	3	4	5	6	7	8	9	10	11	12	13	14	15
05	839 171	784 213	93,45	54 958	6,55	48 870	5,82	141 215	16,83	35 640	4,25	87 942	10,48	15 503	1,85
06	994 807	929 017	93,39	65 790	6,61	57 272	5,76	165 029	16,59	40 620	4,08	102 454	10,30	17 847	1,79
07	1 116 871	1 042 400	93,33	74 471	6,67	65 433	5,86	175 853	15,75	45 939	4,11	110 773	9,92	20 304	1,82
08	1 218 488	1 143 674	93,86	74 813	6,14	76 344	6,27	193 615	15,89	51 056	4,19	114 703	9,41	22 681	1,86
09	1 219 886	1 142 013	93,62	77 873	6,38	78 640	6,45	202 565	16,61	53 872	4,42	113 446	9,30	22 520	1,85
10	1 223 496	1 148 253	93,85	75 243	6,15	78 799	6,44	206 317	16,86	55 470	4,53	113 766	9,30	23 879	1,95
10 IV	1 223 496	1 148 253	93,85	75 243	6,15	78 799	6,44	206 317	16,86	55 470	4,53	113 766	9,30	23 879	1,95
11 I	1 228 219	1 144 062	93,15	84 157	6,85	78 446	6,39	200 906	16,36	54 085	4,40	112 313	9,14	23 739	1,93
II	1 231 057	1 156 767	93,97	74 290	6,03	78 115	6,35	202 089	16,42	55 199	4,48	111 282	9,04	23 952	1,95
III	1 192 710	1 125 504	94,37	67 206	5,63	76 180	6,39	196 940	16,51	53 642	4,50	108 875	9,13	23 639	1,98
IV	1 176 126	1 109 656	94,35	66 470	5,65	74 850	6,36	194 333	16,52	53 224	4,53	106 593	9,06	23 611	2,01
12 I	1 174 557	1 103 113	93,92	71 444	6,08	72 960	6,21	189 939	16,17	52 494	4,47	104 253	8,88	22 797	1,94
II	1 155 339	1 088 677	94,23	66 662	5,77	72 346	6,26	187 336	16,21	52 301	4,53	103 579	8,97	22 883	1,98
III	1 130 403	1 058 119	93,61	72 284	6,39	70 710	6,26	186 862	16,53	50 716	4,49	100 646	8,90	22 587	2,00
IV	1 167 785	1 100 444	94,23	67 341	5,77	71 947	6,16	191 757	16,42	52 979	4,54	102 700	8,79	22 780	1,95
13 I	1 201 973	1 115 612	92,82	86 360	7,18	71 843	5,98	198 707	16,53	54 935	4,57	104 497	8,69	23 500	1,96
II	1 208 337	1 128 143	93,36	80 194	6,64	73 240	6,06	198 285	16,41	55 434	4,59	108 062	8,94	24 454	2,02
III	1 204 853	1 126 169	93,47	78 683	6,53	72 361	6,01	194 876	16,17	56 221	4,67	106 945	8,88	24 151	2,00
IV	1 196 711	1 134 915	94,84	61 796	5,16	73 729	6,16	201 003	16,80	55 027	4,60	108 396	9,06	24 878	2,08
14 I	1 209 830	1 136 042	93,90	73 787	6,10	73 490	6,07	195 056	16,12	56 601	4,68	107 532	8,89	25 480	2,11
II	1 224 483	1 148 775	93,82	75 708	6,18	74 620	6,09	197 374	16,12	57 631	4,71	108 063	8,83	25 726	2,10

4. ENTIDADES DE CRÉDITO Y EFC
 B) Detalle del crédito y los depósitos
 de las entidades de crédito y EFC

4.31 (Cont.) Depósitos de Administraciones Públicas y otros sectores
 residentes en entidades de depósito
 por Comunidades Autónomas

Millones de euros

	Cantabria		Rioja,La		Murcia, Región de		Comunitat Valenciana		Aragón		Castilla-La Mancha		Canarias		Navarra, Comunidad Foral de	
	Total	Porcentaje	Total	Porcentaje	Total	Porcentaje	Total	Porcentaje	Total	Porcentaje	Total	Porcentaje	Total	Porcentaje	Total	Porcentaje
	16	17	18	19	20	21	22	23	24	25	26	27	28	29	30	31
05	7 953	0,95	5 064	0,60	17 871	2,13	71 832	8,56	22 291	2,66	25 080	2,99	19 908	2,37	12 207	1,45
06	9 192	0,92	6 024	0,61	21 394	2,15	89 193	8,97	27 059	2,72	29 207	2,94	23 276	2,34	14 178	1,43
07	10 054	0,90	6 886	0,62	23 338	2,09	101 918	9,13	29 891	2,68	32 447	2,91	24 622	2,20	16 551	1,48
08	11 354	0,93	7 888	0,65	24 501	2,01	104 832	8,60	33 489	2,75	35 246	2,89	25 599	2,10	17 529	1,44
09	11 974	0,98	8 288	0,68	24 623	2,02	102 614	8,41	34 556	2,83	36 353	2,98	25 702	2,11	17 585	1,44
10	12 200	1,00	8 649	0,71	24 938	2,04	100 720	8,23	35 900	2,93	37 137	3,04	26 104	2,13	18 462	1,51
10 IV	12 200	1,00	8 649	0,71	24 938	2,04	100 720	8,23	35 900	2,93	37 137	3,04	26 104	2,13	18 462	1,51
11 I	12 103	0,99	8 621	0,70	23 963	1,95	100 359	8,17	35 683	2,91	36 398	2,96	25 728	2,09	18 335	1,49
II	12 213	0,99	8 514	0,69	24 354	1,98	101 415	8,24	35 463	2,88	36 758	2,99	25 471	2,07	17 669	1,44
III	12 198	1,02	8 283	0,69	24 908	2,09	98 641	8,27	34 743	2,91	35 723	3,00	24 867	2,08	17 566	1,47
IV	11 752	1,00	8 019	0,68	23 684	2,01	100 156	8,52	34 622	2,94	35 586	3,03	24 263	2,06	17 488	1,49
12 I	11 529	0,98	7 829	0,67	23 239	1,98	95 016	8,09	33 840	2,88	34 376	2,93	23 686	2,02	16 724	1,42
II	11 525	1,00	7 793	0,67	23 690	2,05	94 688	8,20	33 599	2,91	35 100	3,04	23 366	2,02	16 767	1,45
III	11 148	0,99	7 593	0,67	24 202	2,14	92 916	8,22	32 904	2,91	34 136	3,02	22 346	1,98	15 966	1,41
IV	11 405	0,98	7 731	0,66	23 867	2,04	96 630	8,27	34 038	2,91	34 457	2,95	22 388	1,92	15 549	1,33
13 I	11 640	0,97	7 800	0,65	22 258	1,85	96 941	8,07	35 508	2,95	34 925	2,91	22 709	1,89	15 952	1,33
II	11 759	0,97	8 199	0,68	22 704	1,88	97 314	8,05	35 371	2,93	35 320	2,92	23 177	1,92	16 067	1,33
III	12 052	1,00	8 058	0,67	22 854	1,90	97 444	8,09	35 655	2,96	35 265	2,93	23 276	1,93	16 027	1,33
IV	12 387	1,04	8 420	0,70	24 051	2,01	97 436	8,14	35 892	3,00	35 902	3,00	24 215	2,02	16 518	1,38
14 I	12 566	1,04	8 236	0,68	24 245	2,00	97 341	8,05	35 741	2,95	36 005	2,98	23 566	1,95	16 328	1,35
II	12 261	1,00	8 261	0,67	24 538	2,00	97 657	7,98	34 968	2,86	35 906	2,93	23 628	1,93	15 971	1,30

4. ENTIDADES DE CRÉDITO Y EFC
 B) Detalle del crédito y los depósitos
 de las entidades de crédito y EFC

4.31 (Cont.) Depósitos de Administraciones Públicas y otros sectores
 residentes en entidades de depósito
 por Comunidades Autónomas

Millones de euros

	Extremadura		Balears, Illes		Madrid, Comunidad de		Castilla y León		Ciudades autónomas				Banca electrónica		Sin clasificar	
	Total	Porcentaje	Total	Porcentaje	Total	Porcentaje	Total	Porcentaje	Ceuta		Melilla		Total	Porcentaje	Total	Porcentaje
									Total	Porcentaje	Total	Porcentaje				
	32	33	34	35	36	37	38	39	40	41	42	43	44	45	46	47
05	12 464	1,49	14 686	1,75	235 869	28,11	45 395	5,41	621	0,07	583	0,07	18 178	2,17	3	0,00
06	14 355	1,44	16 897	1,70	288 798	29,03	50 944	5,12	730	0,07	718	0,07	19 620	1,97	-	-
07	15 993	1,43	18 132	1,62	339 649	30,41	56 789	5,08	782	0,07	768	0,07	20 751	1,86	-	-
08	17 344	1,42	19 148	1,57	376 681	30,91	63 406	5,20	867	0,07	813	0,07	21 393	1,76	-	-
09	17 646	1,45	20 343	1,67	359 192	29,44	64 157	5,26	858	0,07	826	0,07	24 126	1,98	-	-
10	18 069	1,48	21 138	1,73	348 669	28,50	65 538	5,36	879	0,07	865	0,07	25 997	2,12	-	-
10 IV	18 069	1,48	21 138	1,73	348 669	28,50	65 538	5,36	879	0,07	865	0,07	25 997	2,12	-	-
11 I	17 809	1,45	20 366	1,66	363 844	29,62	67 244	5,47	876	0,07	863	0,07	26 538	2,16	-	-
II	17 782	1,44	20 114	1,63	363 869	29,56	68 520	5,57	890	0,07	881	0,07	26 510	2,15	-	-
III	17 320	1,45	20 616	1,73	342 951	28,75	67 766	5,68	860	0,07	868	0,07	26 125	2,19	-	-
IV	17 303	1,47	18 734	1,59	338 428	28,77	64 819	5,51	855	0,07	856	0,07	26 952	2,29	-	-
12 I	16 863	1,44	17 784	1,51	359 123	30,58	63 222	5,38	831	0,07	815	0,07	27 239	2,32	-	-
II	17 019	1,47	18 218	1,58	342 839	29,67	62 784	5,43	893	0,08	812	0,07	27 800	2,41	-	-
III	16 468	1,46	18 022	1,59	331 554	29,33	61 417	5,43	832	0,07	803	0,07	28 576	2,53	-	-
IV	17 018	1,46	18 798	1,61	350 766	30,04	63 215	5,41	843	0,07	810	0,07	28 109	2,41	-	-
13 I	17 089	1,42	19 017	1,58	369 491	30,74	64 478	5,36	864	0,07	822	0,07	28 996	2,41	-	-
II	17 079	1,41	19 611	1,62	366 222	30,31	65 206	5,40	886	0,07	858	0,07	29 089	2,41	-	-
III	17 304	1,44	20 266	1,68	365 147	30,31	65 955	5,47	883	0,07	851	0,07	29 260	2,43	-	-
IV	17 613	1,47	20 265	1,69	345 281	28,85	66 393	5,55	881	0,07	887	0,07	27 536	2,30	-	-
14 I	17 603	1,46	19 874	1,64	363 967	30,08	66 451	5,49	877	0,07	856	0,07	28 015	2,32	-	-
II	17 578	1,44	19 911	1,63	373 203	30,48	66 101	5,40	883	0,07	877	0,07	29 325	2,39	-	-

Véanse notas al final del capítulo.

4. ENTIDADES DE CRÉDITO Y EFC
B) Detalles del crédito y los depósitos
de las entidades de crédito y EFC

4.32 Pasivos de las entidades de crédito Y EFC
frente a AAPP y frente a OSR, por instituciones

Millones de euros

	Pasivos frente a AAPP					Pasivos frente a otros sectores residentes				
	Total (a)	Depósitos				Dota- ciones	Entidades de crédito y EFC (c)	Entidades de depósito (b)	ICO	EFC
		Entidades de crédito y EFC	Entidades de depósito (b)	ICO	EFC					
	1=2+6	2=3+4+5	3	4	5	6				
08	76 054	76 054	75 058	986	10	-	1 432 573	1 428 936	1 560	1 312
09	81 805	81 805	77 873	3 919	13	-	1 426 888	1 422 781	1 418	1 483
10	79 080	79 080	75 287	3 778	15	-	1 440 425	1 434 104	3 219	1 773
11	69 717	69 717	66 470	3 234	13	-	1 373 079	1 358 356	8 076	6 646
12	69 183	69 183	67 341	1 832	9	-	1 316 735	1 304 172	6 239	6 323
13 <i>Abr</i>	78 172	78 172	76 192	1 971	9	-	1 315 234	1 300 493	7 914	6 828
<i>May</i>	88 388	88 388	86 045	2 334	8	-	1 314 776	1 303 362	4 721	6 692
<i>Jun</i>	83 023	83 023	80 547	2 468	8	-	1 328 135	1 322 493	243	5 399
<i>Jul</i>	79 556	79 556	76 997	2 551	8	-	1 306 143	1 299 782	144	6 217
<i>Ago</i>	73 084	73 084	70 282	2 793	8	-	1 320 739	1 314 490	146	6 104
<i>Sep</i>	79 406	79 406	78 783	615	8	-	1 314 918	1 309 717	152	5 049
<i>Oct</i>	78 821	78 821	77 932	879	9	-	1 301 647	1 294 804	141	6 701
<i>Nov</i>	69 642	69 642	68 125	1 507	11	-	1 313 905	1 306 209	146	7 550
<i>Dic</i>	63 485	63 485	61 796	1 677	12	-	1 314 129	1 307 976	152	6 002
14 <i>Ene</i> R	61 238	61 238	59 996	1 230	12	-	1 311 675	1 305 098	136	6 441
<i>Feb</i>	74 205	74 205	70 959	3 235	12	-	1 300 887	1 294 674	147	6 066
<i>Mar</i>	74 744	74 744	73 851	881	12	-	1 307 927	1 302 131	161	5 635
<i>Abr</i>	64 978	64 978	63 661	1 305	12	-	1 287 686	1 281 397	148	6 141
<i>May</i>	75 099	75 099	73 518	1 569	12	-	1 294 671	1 288 562	154	5 955
<i>Jun</i>	77 924	77 924	75 825	2 088	12	-	1 312 951	1 307 470	155	5 326
<i>Jul</i>	69 424	69 424	67 182	2 231	12	-	1 297 458	1 291 554	224	5 679
<i>Ago</i> P	74 136	74 136	71 694	2 431	12	-	1 291 502	1 285 737	234	5 532

Véanse notas al final del capítulo.

4. ENTIDADES DE CRÉDITO Y EFC
C) Cuenta de resultados

4. B Entidades de depósito.
Resumen

Datos Enero - Junio de 2014

Millones de euros y Porcentajes

Serie en cuadro y columna/ Time series in table and column	Resultados/Results			Ratios sobre balance medio/Ratios (proportion of average balance sheet)		
	Entidades depósito residentes/ Resident deposit-taking institutions	Sucursales españolas en el extranjero/ Spanish branches abroad	Entidades depósito residentes/ sucursales/ Resident deposit-taking institutions and branches	Entidades depósito residentes/ Resident deposit-taking institutions	Sucursales españolas en el extranjero/ Spanish branches abroad	Entidades depósito residentes/ sucursales/ Resident deposit-taking institutions and branches
Resultados del periodo hasta: II-2014	Results for the period to: 2014-II					
Productos financieros	28 030	285	28 316	2,1	4,1	2,1
Costes financieros	14 974	39	15 013	1,1	0,6	1,1
Margen de intereses	13 056	246	13 302	1,0	3,6	1,0
Rendimientos de instrumentos de capital y otros productos y gastos	16 794	254	17 048	1,2	3,7	1,3
Margen bruto	29 851	500	30 350	2,2	7,3	2,2
Gastos de explotación	12 930	212	13 143	1,0	3,1	1,0
de los cuales: de personal	7 194	138	7 332	0,5	2,0	0,5
Dotaciones netas	401	-3	397	0,0	-0,0	0,0
Pérdida por deterioro de activos financieros	7 652	24	7 675	0,6	0,3	0,6
Resultado de la actividad de explotación	8 868	267	9 135	0,7	3,9	0,7
Pérdida por deterioro del resto de activos	1 847	2	1 849	0,1	0,0	0,1
Otros resultados	464	-2	462	0,0	-0,0	0,0
Beneficios antes de impuestos (contable hasta 1991)	7 485	263	7 748	0,6	3,8	0,6
Impuesto sobre sociedades	857	60	917	0,1	0,9	0,1
Dotaciones obligatorias a obras y fondos sociales	36	-	36	0,0	0,0	0,0
Beneficio contable (desde 1992)	6 592	203	6 795	0,5	2,9	0,5
PRO MEMORIA:	MEMORANDUM ITEM:					
Total dotaciones fondos	26 829	81	26 910	2,0	1,2	2,0
Recursos generados	35 311	350	35 661	2,6	5,1	2,6
Balance ajustado medio	2 704 000	13 789	2 717 790	100,0	100,0	100,0

Data January - June 2014

EUR millions and %
4. CREDIT INSTITUTIONS AND CFIS
C) Profit and loss account

4.B Summary.
Deposit-taking institutions

4. ENTIDADES DE CRÉDITO Y EFC
C) Cuenta de resultados

4.38 Costes financieros.
Entidades de depósito

Millones de euros

	Total +10+11+12 1=2+3+4+9	En euros 2	En moneda extranjera 3	Gastos por intereses					Empréstitos, otros valores negociab. y financ. subordin. (a) 9	Rectificaciones por operaciones de cobertura 10	Otros costes financieros 11	Comisiones de producción 12
				Total 4	Sistema crediticio 5	Administraciones Públicas 6	Otros sectores residentes 7	Sectores no residentes 8				
09	60 054	56 717	3 337	48 741	5 073	1 100	33 921	8 646	15 783	-5 321	724	127
10	42 799	40 733	2 066	35 998	4 149	963	25 710	5 176	15 020	-8 972	678	74
11	54 398	52 537	1 861	43 225	5 215	1 269	30 011	6 730	16 767	-6 227	561	73
12	47 725	45 703	2 026	38 035	7 134	822	25 611	4 468	15 178	-5 969	392	89
13	38 212	36 668	1 544	32 523	4 767	749	23 925	3 083	12 049	-6 703	253	89
13 I-II	20 499	19 699	800	17 369	2 694	381	12 462	1 831	6 579	-3 607	120	38
14 I-II	14 974	14 339	635	12 541	1 614	331	9 417	1 180	4 709	-2 410	93	40
10 III	10 874	10 392	482	9 231	1 126	268	6 529	1 308	3 669	-2 205	160	19
10 IV	11 919	11 373	547	9 881	1 081	283	7 017	1 500	3 873	-1 989	138	17
11 I	12 449	11 980	469	10 211	1 206	280	7 241	1 485	4 026	-1 939	134	17
11 II	13 540	13 095	446	10 925	1 341	312	7 571	1 701	4 226	-1 792	165	16
11 III	14 166	13 712	454	11 024	1 259	327	7 735	1 703	4 246	-1 258	132	23
11 IV	14 243	13 750	493	11 065	1 408	351	7 465	1 842	4 269	-1 238	130	17
12 I	13 563	12 958	605	10 494	1 677	216	7 103	1 498	4 218	-1 285	120	17
12 II	12 264	11 860	404	9 810	1 841	206	6 549	1 213	3 802	-1 465	92	26
12 III	10 928	10 364	563	8 789	1 868	194	5 782	945	3 597	-1 554	76	20
12 IV	10 970	10 520	453	8 942	1 748	206	6 177	811	3 562	-1 664	103	26
13 I	10 474	10 075	399	8 785	1 518	186	6 249	833	3 451	-1 834	58	14
13 II	10 024	9 624	401	8 584	1 176	195	6 214	999	3 129	-1 774	62	24
13 III	9 156	8 744	412	7 838	1 080	192	5 919	648	2 813	-1 582	64	23
13 IV	8 557	8 225	332	7 316	993	175	5 543	604	2 658	-1 514	70	28
14 I	7 767	7 452	314	6 517	847	162	4 918	591	2 487	-1 311	53	21
14 II	7 208	6 887	321	6 024	767	169	4 499	589	2 222	-1 098	40	20

Véanse notas al final del capítulo.

4. ENTIDADES DE CRÉDITO Y EFC
C) Cuenta de resultados

4.39 Detalle de los productos de la cartera de valores y de los costes de los valores emitidos.
Entidades de depósito

Millones de euros

	Productos de la cartera de valores							Coste financiero de empréstitos, otros valores negociables y financiaciones subordinadas						
	Total 1	Intereses de valores de renta fija de la cartera de inversión					Intereses cartera negoc. renta fija 7 (b)	Resultados cartera renta variable 8 (a)	Total 9	Pagarés y efectos 10	Empréstitos			De financ. subordinadas 14
		Total 2	Entidades cto residentes 3	Administraciones públicas 4	Otros sectores residentes 5	Sectores no residentes 6					Total 11	Intereses 12	Gastos 13	
09	20 305	12 503	2 637	4 222	3 057	2 587	...	7 802	15 783	1 479	10 395	3 909
10	24 438	12 417	2 406	4 947	2 906	2 158	...	12 021	15 020	503	10 573	3 944
11	27 665	14 611	2 764	6 517	3 187	2 143	...	13 054	16 767	565	11 611	4 591
12	31 290	16 429	3 024	8 591	2 764	2 050	...	14 861	15 178	1 939	10 072	3 168
13	26 040	17 110	2 425	9 721	3 561	1 403	...	8 930	12 049	1 078	8 890	2 081
13 I-II	13 532	8 648	1 365	4 718	1 848	717	...	4 883	6 579	727	4 623	1 229
14 I-II	13 480	7 467	991	4 369	1 420	686	...	6 013	4 709	186	3 781	743
11 I	5 250	3 441	654	1 484	807	495	...	1 809	4 026	122	2 763	1 141
11 II	8 052	3 607	691	1 599	799	518	...	4 445	4 226	131	2 919	1 176
11 III	5 247	3 723	691	1 703	790	539	...	1 524	4 246	121	2 968	1 156
11 IV	9 116	3 840	728	1 730	791	591	...	5 276	4 269	191	2 960	1 118
12 I	6 677	4 217	846	2 093	760	519	...	2 460	4 218	358	2 815	1 045
12 II	8 737	4 270	821	2 209	713	526	...	4 467	3 802	462	2 614	725
12 III	8 196	4 003	665	2 131	671	536	...	4 193	3 597	569	2 335	692
12 IV	7 680	3 939	692	2 157	620	469	...	3 741	3 562	549	2 307	705
13 I	6 443	4 190	662	2 249	911	368	...	2 253	3 451	421	2 385	644
13 II	7 088	4 458	703	2 469	936	350	...	2 630	3 129	306	2 238	585
13 III	6 450	4 361	570	2 552	896	343	...	2 089	2 813	200	2 186	426
13 IV	6 058	4 101	490	2 451	817	343	...	1 958	2 658	151	2 081	426
14 I	6 422	3 787	522	2 219	729	318	...	2 635	2 487	102	1 938	447
14 II	7 058	3 680	469	2 150	692	369	...	3 378	2 222	84	1 842	296

Véanse notas al final del capítulo.

4. ENTIDADES DE CRÉDITO Y ESTABLECIMIENTOS FINANCIEROS DE CRÉDITO
D) Cuadros complementarios

4.45 Entidades de crédito y EFC
Número de entidades

	Número de entidades							
	Total (a) (b)	Entidades de depósito			Crédito oficial	EFC/ECAOL		
		Total	Entidades españolas	Sucursales extranjeras		Total	Estable- cimientos financieros de crédito (EFC)	ECAOL
1=2+5+8	2=3+4	3	4	5	6=7+8	7	8	
08	362	286	198	88	1	75	75	-
09	352	280	192	88	1	70	70	-
10	337	276	188	88	1	59	59	-
11	335	275	189	86	1	59	59	-
12	314	258	173	85	1	55	55	-
13	292	241	155	86	1	50	50	-
11 / IV	335	275	189	86	1	59	59	-
12 /	334	275	188	87	1	58	58	-
 II	331	273	186	87	1	57	57	-
 III	323	266	181	85	1	56	56	-
 IV	314	258	173	85	1	55	55	-
13 /	302	248	163	85	1	53	53	-
 II	298	245	160	85	1	52	52	-
 III	297	244	159	85	1	52	52	-
 IV	292	241	155	86	1	50	50	-
14 /	286	238	154	84	1	47	47	-
 II	283	235	151	84	1	47	47	-

Véanse notas al final del capítulo.

4. ENTIDADES DE CRÉDITO Y EFC
D) Cuadros complementarios

4.46 Entidades de crédito y EFC.
Número de empleados

	Número de empleados					
	Total	Entidades de depósito	Crédito oficial	EFC/ECAOL (a)		
				Total	Establecimientos financieros de crédito	ECAOL
1=2+3+6	2	3	4=5+6	5	6	
94	251 078	246 127	239	4 712	...	4 712
95	249 023	244 908	268	3 847	...	3 847
96	246 800	242 221	273	4 306	4 276	30
97	247 361	242 155	270	4 936	4 936	...
98	247 685	242 268	263	5 154	5 154	...
99	244 513	239 020	264	5 229	5 229	...
00	243 743	238 587	267	4 889	4 889	...
01	245 228	239 895	271	5 062	5 062	...
02	243 677	238 199	268	5 210	5 210	...
03	245 157	239 103	295	5 759	5 759	...
04	247 471	241 164	291	6 016	6 016	...
05	254 411	247 765	290	6 356	6 356	...
06	263 682	256 585	294	6 803	6 803	...
07	277 311	269 920	278	7 113	7 113	...
08	278 301	270 855	296	7 150	7 150	...
09	269 475	263 093	307	6 075	6 075	...
10	263 715	257 578	322	5 815	5 815	...
11	248 093	242 726	320	5 047	5 047	...
12	236 503	231 389	313	4 801	4 801	...
13	217 885	212 998	310	4 577	4 577	...

Véanse notas al final del capítulo.

4. ENTIDADES DE CRÉDITO Y EFC
D) Cuadros complementarios

4.47 Número de oficinas operativas y de representación de las entidades de crédito residentes y del Banco de España (a)

Número de oficinas

Banco de España	Entidades de crédito y establecimientos financieros de crédito						Oficinas de representación		
	Total	Oficinas en España			Oficinas en el extranjero	En el extranjero de entidades residentes	En España de entidades no residentes		
		Total	Entidades de depósito	Crédito oficial				EFC	
1	2=3+7	3=4+5+6	4	5	6	7	8	9	
08	23	46 167	46 065	45 662	1	402	102	130	55
09	23	44 532	44 431	44 085	1	345	101	121	55
10	23	43 267	43 164	42 894	1	269	103	103	54
11	16	40 202	40 103	39 843	1	259	99	94	55
12	16	38 237	38 142	37 903	1	238	95	81	46
13	16	33 786	33 713	33 527	1	185	73	67	43
11 IV	16	40 202	40 103	39 843	1	259	99	94	55
12 I	16	39 961	39 862	39 616	1	245	99	92	52
II	16	39 618	39 521	39 273	1	247	97	90	52
III	16	39 413	39 317	39 072	1	244	96	89	47
IV	16	38 237	38 142	37 903	1	238	95	81	46
13 I	16	37 554	37 465	37 265	1	199	89	79	46
II	16	36 407	36 318	36 115	1	202	89	77	46
III	16	35 521	35 436	35 238	1	197	85	76	44
IV	16	33 786	33 713	33 527	1	185	73	67	43
14 I	16	33 487	33 414	33 228	1	185	73	69	43
II	16	32 807	32 733	32 549	1	183	74	69	43

Véanse notas al final del capítulo.

**4. ENTIDADES DE CRÉDITO Y EFC
D) Cuadros complementarios**

**4.48 Entidades de crédito y EFC.
Número de oficinas por
Comunidades Autónomas**

Datos referidos a Junio de 2014

Número de oficinas

	Banco de España	Entidades de Crédito y EFC/ Credit Institutions and CFIs			
		Oficinas en España/ Branches in Spain	Entidades de depósito/ Deposit-taking institutions	Otras entidades de crédito y EFC/ Other credit institutions and CFIs	
	1	2=3+4	3	4	
País Vasco	1	1 563	1 557	6	País Vasco
Cataluña	1	5 060	5 036	24	Cataluña
Galicia	1	1 787	1 778	9	Galicia
Andalucía	2	5 081	5 044	37	Andalucía
Asturias, Principado de	1	822	817	5	Asturias, Principado de
Cantabria	-	439	437	2	Cantabria
Rioja, La	-	371	370	1	Rioja, La
Murcia, Región de	1	949	943	6	Murcia, Región de
Comunitat Valenciana	2	3 254	3 240	14	Comunitat Valenciana
Aragón	1	1 304	1 297	7	Aragón
Castilla-La Mancha	-	1 820	1 815	5	Castilla-La Mancha
Canarias	2	1 051	1 038	13	Canarias
Navarra, Comunidad Foral de	-	582	581	1	Navarra, Comunidad Foral de
Extremadura	1	1 045	1 039	6	Extremadura
Baleares, Illes	1	953	951	2	Baleares, Illes
Madrid, Comunidad de	1	4 205	4 166	39	Madrid, Comunidad de
Castilla y León	1	2 406	2 399	7	Castilla y León
Ceuta y Melilla	-	41	41	-	Ceuta and Melilla
TOTAL EN ESPAÑA	16	32 733	32 549	184	TOTAL IN SPAIN

June 2014 Data

**4.48 Credit Institutions and CFIs
Number of branches by
Regional (autonomous) governments**

Number of branches

**4. CREDIT INSTITUTIONS AND CFIs
D) Supplementary tables**

4. ENTIDADES DE CRÉDITO Y EFC
D) Cuadros complementarios

4.49 Entidades de crédito y EFC.
Número de oficinas por provincias

Datos referidos a Junio de 2014

Número de oficinas

	Banco de España	Entidades de Crédito y EFC/ Credit Institutions and CFIs			
		Oficinas en España/ Branches in Spain	Entidades de depósito/ Deposit-taking institutions	Otras entidades de crédito y EFC Other credit institutions and CFIs	
	1	2=3+4	3	4	
Álava	-	255	255	-	Álava
Albacete	-	331	330	1	Albacete
Alacant	1	1 162	1 156	6	Alacant
Almería	-	514	510	4	Almería
Asturias	1	822	817	5	Asturias
Ávila	-	155	155	-	Ávila
Badajoz	1	653	649	4	Badajoz
Balears, Illes	1	953	951	2	Balears, Illes
Barcelona	1	3 578	3 557	21	Barcelona
(capital)	1	1 364	1 350	14	(capital)
Burgos	-	397	396	1	Burgos
Cáceres	-	392	390	2	Cáceres
Cádiz	-	537	530	7	Cádiz
Cantabria	-	439	437	2	Cantabria
Castelló	-	413	411	2	Castelló
Ciudad Real	-	441	440	1	Ciudad Real
Córdoba	-	535	530	5	Córdoba
Coruña, La	1	727	721	6	Coruña, La
Cuenca	-	251	251	-	Cuenca
Girona	-	523	522	1	Girona
Granada	-	657	654	3	Granada
Guadalajara	-	220	219	1	Guadalajara
Gipuzkoa	-	520	518	2	Gipuzkoa
Huelva	-	319	317	2	Huelva
Huesca	-	258	257	1	Huesca
Jaén	-	527	524	3	Jaén
León	-	444	442	2	León
Lleida	-	430	429	1	Lleida
Lugo	-	265	265	-	Lugo
Madrid	1	4 205	4 166	39	Madrid
(capital)	1	2 406	2 382	24	(capital)
Málaga	1	951	945	6	Málaga
Murcia	1	949	943	6	Murcia
Navarra	-	582	581	1	Navarra
Ourense	-	232	232	-	Ourense
Palencia	-	163	163	-	Palencia
Palmas, Las	1	518	511	7	Palmas, Las
Pontevedra	-	563	560	3	Pontevedra
Rioja, La	-	371	370	1	Rioja, La
Salamanca	-	315	314	1	Salamanca
Tenerife	1	533	527	6	Tenerife
Segovia	-	154	154	-	Segovia
Sevilla	1	1 041	1 034	7	Sevilla
Soria	-	128	128	-	Soria
Tarragona	-	529	528	1	Tarragona
Teruel	-	217	217	-	Teruel
Toledo	-	577	575	2	Toledo
València	1	1 679	1 673	6	València
Valladolid	1	441	438	3	Valladolid
Bizkaia	1	788	784	4	Bizkaia
Zamora	-	209	209	-	Zamora
Zaragoza	1	829	823	6	Zaragoza
Ceuta y Melilla	-	41	41	-	Ceuta and Melilla
TOTAL NACIONAL	16	32 733	32 549	184	NATIONAL TOTAL
Extranjero	-	74	58	16	Foreign branches
TOTAL	16	32 807	32 607	200	TOTAL

June 2014 Data

4.49 Credit institutions and CFIs
Number of branches by provinces

Number of branches

4. CREDIT INSTITUTIONS AND CFIs.
D) Supplementary tables

4. ENTIDADES DE CRÉDITO Y EFC (Información obtenida de los estados de supervisión)
E) Balances de los componentes de entidades de crédito y EFC

4.81 Establecimientos financieros de crédito. Activo

Millones de euros

	Total	Créditos			Valores distintos de acciones y participaciones		Acciones y participaciones		Activos no sectorizados		Promemoria		
		Residentes en España			Resto del mundo	Residentes en España	Resto del mundo	Residentes en España	Resto del mundo	Efectivo	Otros (b)	Del cual	
		Sistema crédito	AAPP	OSR (a)								Dudosos	Morosos (c)
					1=2a11	2	3	4	5	6	7		
08	73 842	3 492	3 899	59 573	4 058	473	-	56	15	0	2 276	3 845	3 486
09	54 200	1 918	1 760	44 422	3 656	756	-	49	14	0	1 626	4 790	4 514
10	53 540	2 132	2 180	42 125	4 604	557	-	35	13	0	1 893	4 252	3 961
11	54 637	2 121	1 919	43 064	5 034	1	-	61	13	0	2 423	3 831	3 478
12	49 445	2 822	1 312	38 996	3 723	90	1	86	13	0	2 402	3 824	3 420
13													
<i>Abr</i>	47 303	3 005	1 136	36 730	3 701	86	0	86	13	0	2 545	3 924	...
<i>May</i>	47 251	3 119	1 118	36 762	3 594	82	0	91	13	0	2 472	3 977	...
<i>Jun</i>	47 766	3 526	1 269	36 750	3 645	77	0	91	13	0	2 394	4 028	3 529
<i>Jul</i>	47 044	2 876	1 223	36 651	3 665	70	0	91	13	0	2 455	4 150	...
<i>Ago</i>	46 698	3 033	1 131	36 063	3 688	63	0	91	13	0	2 616	4 272	...
<i>Sep</i>	45 647	2 672	1 234	35 355	3 894	56	-	91	13	0	2 332	4 390	3 562
<i>Oct</i>	44 156	2 509	800	34 406	3 996	39	0	93	13	0	2 299	4 266	...
<i>Nov</i>	44 345	2 633	947	34 239	4 174	23	0	93	13	0	2 222	4 146	...
<i>Dic</i>	47 182	2 061	1 385	36 789	4 575	6	-	93	13	0	2 258	4 022	3 236
14													
<i>Ene</i>	46 381	2 171	1 197	35 934	4 413	4	-	99	13	0	2 549	4 016	...
<i>Feb</i>	46 013	2 480	990	35 371	4 452	2	-	107	13	0	2 597	4 011	...
<i>Mar</i>	46 128	2 273	1 023	35 347	4 695	0	-	113	13	0	2 664	4 004	3 207
<i>Abr</i>	46 018	2 089	889	35 466	4 571	0	-	112	13	0	2 877	4 131	...
<i>May</i>	46 253	2 323	924	35 161	4 770	0	-	113	13	0	2 949	4 263	...
<i>Jun</i>	46 038	1 944	939	35 414	4 959	0	-	114	13	0	2 655	4 389	3 149
<i>Jul</i>	45 496	1 894	962	35 138	4 595	0	-	112	13	0	2 781	4 520	...
<i>Ago</i>	P 45 622	2 416	832	34 555	4 791	0	-	112	13	0	2 903	4 655	...

Veáanse notas al final del capítulo

4. ENTIDADES DE CRÉDITO Y EFC (Información obtenida de los estados de supervisión)
E) Balances de los componentes de entidades de crédito y EFC

4.82 Establecimientos financieros de crédito. Pasivo

Millones de euros

	Total	Depósitos				Pasivos no sectorizados			
		Total	Residentes en España			Resto del mundo	Valores distintos de acciones y particip.	Patrimonio, ajustes y correcc. (a)	Periodificación y otros pasivos (b)
			Sistema crédito	AAPP	OSR				
		1=3a9	2=3a6	3	4	5	6	7	8
08	73 842	61 741	48 976	10	1 312	11 443	565	7 220	4 316
09	54 200	44 410	33 935	13	1 483	8 980	389	6 970	2 431
10	53 540	43 889	33 192	15	1 773	8 909	330	6 923	2 399
11	54 637	45 933	31 629	13	6 646	7 645	296	6 229	2 179
12	49 445	40 239	28 678	9	6 323	5 228	156	6 515	2 535
13									
<i>Abr</i>	47 303	38 982	27 554	9	6 828	4 592	127	6 567	1 626
<i>May</i>	47 251	38 909	27 539	8	6 692	4 669	126	6 626	1 589
<i>Jun</i>	47 766	38 291	28 171	8	5 399	4 712	123	6 927	2 426
<i>Jul</i>	47 044	38 262	27 445	8	6 217	4 591	124	6 963	1 695
<i>Ago</i>	46 698	37 854	27 138	8	6 104	4 603	126	7 018	1 701
<i>Sep</i>	45 647	36 014	26 436	8	5 049	4 520	126	6 874	2 632
<i>Oct</i>	44 156	36 400	25 161	9	6 701	4 528	127	6 710	920
<i>Nov</i>	44 345	36 743	24 639	11	7 550	4 543	60	6 726	817
<i>Dic</i>	47 182	38 146	27 772	12	6 002	4 360	76	6 976	1 984
14									
<i>Ene</i>	46 381	38 139	26 948	12	6 441	4 738	75	6 693	1 473
<i>Feb</i>	46 013	37 513	26 883	12	6 066	4 551	75	6 682	1 743
<i>Mar</i>	46 128	37 194	27 167	12	5 635	4 379	24	6 845	2 065
<i>Abr</i>	46 018	37 353	26 478	12	6 141	4 722	18	6 880	1 766
<i>May</i>	46 253	37 894	27 238	12	5 955	4 689	12	6 918	1 429
<i>Jun</i>	46 038	36 738	26 758	12	5 326	4 643	24	6 800	2 476
<i>Jul</i>	45 496	37 021	26 978	12	5 679	4 352	24	6 894	1 558
<i>Ago</i>	P 45 622	36 969	27 198	12	5 532	4 228	24	6 802	1 827

Veáanse notas al final del capítulo

4. ENTIDADES DE CRÉDITO Y EFC (Información obtenida de los estados de supervisión)
E) Balances de los componentes de entidades de crédito y EFC

4.83 Establecimientos financieros de crédito
Crédito. Otros sectores residentes.

Millones de euros

	Total 12 +10+11+ 1=4+5+7	Del cual:		Crédito comer- cial	Del cual:		Otros deudores a plazo			Deudores a la vista	Arrenda- miento finan- ciero	Dudosos (a)
		A tipo variable	En mone- da ex- tranjera		Deudo- res con garant. real	Con garant. hipote- caria	Total	Del cual:				
								Adquis. tempor. activos	Activos financ. híbridos			
	2	3	4	5	6	7	8	9	10	11	12	
08	59 573	15 021	84	12 991	10 621	10 469	16 617	-	-	3 925	11 788	3 631
09	44 422	22 402	0	6 088	10 631	10 104	12 346	-	-	3 468	7 352	4 537
10	42 125	19 619	1	5 865	10 766	10 178	11 816	-	-	3 235	6 385	4 060
11	43 064	22 370	4	5 496	14 369	13 807	11 411	-	-	2 753	5 422	3 614
12	38 996	20 866	5	4 342	12 184	11 795	10 583	-	-	4 157	4 108	3 621
13												
<i>Abr</i>	36 730	19 644	21	3 907	11 645	11 321	9 899	-	-	3 719	3 837	3 723
<i>May</i>	36 762	19 563	21	4 074	11 597	11 274	9 792	-	-	3 703	3 821	3 774
<i>Jun</i>	36 750	19 463	19	4 005	11 273	10 941	9 948	-	-	3 946	3 756	3 823
<i>Jul</i>	36 651	19 318	18	4 149	11 189	10 860	9 747	-	-	3 917	3 728	3 922
<i>Ago</i>	36 063	18 926	18	4 222	10 962	10 639	9 370	-	-	3 837	3 652	4 020
<i>Sep</i>	35 355	18 819	19	3 829	10 520	10 356	9 372	-	-	3 934	3 583	4 116
<i>Oct</i>	34 406	18 232	18	3 863	10 192	10 033	9 047	-	-	3 812	3 472	4 020
<i>Nov</i>	34 239	18 056	18	3 991	10 094	9 936	9 015	-	-	3 775	3 438	3 927
<i>Dic</i>	36 789	19 761	14	5 945	10 284	10 118	9 416	-	-	4 411	2 903	3 830
14												
<i>Ene</i>	35 934	19 201	13	5 962	9 993	9 831	9 046	-	-	4 287	2 821	3 825
<i>Feb</i>	35 371	18 797	13	6 030	9 783	9 624	8 780	-	-	4 196	2 761	3 820
<i>Mar</i>	35 347	18 856	13	5 141	10 171	10 005	9 439	-	-	3 995	2 785	3 815
<i>Abr</i>	35 466	18 808	13	5 338	10 145	9 980	9 282	-	-	3 985	2 778	3 938
<i>May</i>	35 161	18 530	13	5 477	9 995	9 832	8 960	-	-	3 926	2 737	4 066
<i>Jun</i>	35 414	18 443	13	5 202	9 527	9 360	9 716	-	-	4 114	2 666	4 189
<i>Jul</i>	35 138	18 299	13	5 162	9 453	9 287	9 640	-	-	4 082	2 646	4 156
<i>Ago</i>	P 34 555	17 996	13	5 076	9 296	9 133	9 480	-	-	4 014	2 602	4 087

Veáanse notas al final del capítulo

4. ENTIDADES DE CRÉDITO Y EFC (Información obtenida de los estados de supervisión)
E) Balances de los componentes de entidades de crédito y EFC

4.84 Establecimientos financieros de crédito
Otros activos no sectorizados

Millones de euros

	Activo fijo							Periodificación y otros activos				
	Total	Mobilia- rio	Inmue- bles	Dere- chos s/bie- nes de arren- dacio- n fin- ancie- ros	Activos cedidos en a- rren- dacio- n ope- rativo	Activos no co- rrien- tes en venta	Activo intan- gible	Total	Periodificación			Otros acti- vos
									Total	Devengo de pro- ducto- s	Otros	
	1	2	3	4	5	6	7	8	9	10	11	12
08	1 141	51	86	0	731	228	45	1 135	509	223	286	626
09	681	39	105	-	93	402	41	945	248	197	52	697
10	788	34	95	-	96	520	43	1 105	301	239	62	804
11	937	28	90	-	89	691	39	1 486	624	252	372	862
12	956	16	115	-	88	700	38	1 445	675	245	431	770
13												
<i>Abr</i>	955	14	131	-	68	706	35	1 590	566	194	372	1 023
<i>May</i>	955	14	131	-	68	707	35	1 516	540	185	355	976
<i>Jun</i>	948	14	130	-	67	703	34	1 446	662	226	436	783
<i>Jul</i>	929	14	128	-	66	688	33	1 526	699	238	460	827
<i>Ago</i>	911	14	125	-	65	675	32	1 704	781	266	514	924
<i>Sep</i>	880	15	108	-	65	661	33	1 452	670	218	452	781
<i>Oct</i>	857	14	105	-	63	643	32	1 443	666	217	450	776
<i>Nov</i>	853	14	104	-	63	640	32	1 368	632	206	426	736
<i>Dic</i>	847	15	98	-	67	634	34	1 411	706	237	469	705
14												
<i>Ene</i>	849	15	98	-	67	635	34	1 701	851	285	566	850
<i>Feb</i>	859	15	100	-	68	643	34	1 739	870	291	578	869
<i>Mar</i>	858	15	109	-	66	635	34	1 806	687	208	479	1 119
<i>Abr</i>	860	15	109	-	67	636	34	2 017	767	232	535	1 250
<i>May</i>	873	15	111	-	68	645	34	2 076	790	239	551	1 286
<i>Jun</i>	866	15	103	-	70	655	23	1 789	658	198	460	1 131
<i>Jul</i>	873	15	104	-	70	660	23	1 909	702	211	491	1 206
<i>Ago</i>	P 867	15	103	-	70	656	23	2 036	749	225	524	1 287

4. ENTIDADES DE CRÉDITO Y EFC (Información obtenida de los estados de supervisión)
E) Balances de los componentes de entidades de crédito y EFC

4.85 Establecimientos financieros de crédito
Patrimonio neto, ajustes y correcciones de valor

Millones de euros

	Total	Patrimonio neto							Ajustes de valoración A.y P. financieros	Correcciones de valor por deterioro activos (c)			Promemoria			
		Total	Fondos propios					Ajustes valoración		Total	Del cual:			Pérdidas por deterioro de participaciones (f)		
			Total	Capital y fondo dotación	Reservas	Beneficios netos	Otras cuentas				(a)	(b)			Total para créditos (d)	Específica para créditos OSR (e)
1=2+9+	2=3+8	3=4+7	4	5	6	7	8	9	10	11	12	13				
08	7 220	4 848	4 989	2 742	2 186	76	-15	-142	31	2 342	2 331	1 549	1			
09	6 970	4 210	4 341	2 917	1 821	-392	-5	-131	-40	2 800	2 750	2 299	-0			
10	6 923	4 049	4 170	2 776	1 544	-74	-76	-121	-47	2 921	2 824	2 446	3			
11	6 229	3 870	3 990	2 199	1 622	72	96	-120	3	2 356	2 217	1 788	2			
12	6 515	4 275	4 390	2 987	1 509	-170	64	-115	-25	2 264	2 061	1 663	3			
13 <i>Abr</i>	6 567	4 352	4 467	3 021	1 269	114	64	-115	-24	2 239	2 034			
<i>May</i>	6 626	4 391	4 507	3 048	1 281	115	64	-116	-24	2 259	2 053			
<i>Jun</i>	6 927	4 639	4 734	3 047	1 378	217	92	-95	-22	2 310	2 111	1 718	-2			
<i>Jul</i>	6 963	4 663	4 759	3 063	1 385	218	92	-96	-22	2 322	2 122			
<i>Ago</i>	7 018	4 700	4 796	3 087	1 396	220	93	-97	-23	2 340	2 138			
<i>Sep</i>	6 874	4 603	4 648	2 886	1 431	342	-10	-46	-42	2 313	2 123	1 732	-4			
<i>Oct</i>	6 710	4 493	4 538	2 817	1 397	333	-10	-45	-41	2 258	2 073			
<i>Nov</i>	6 726	4 503	4 548	2 824	1 400	334	-10	-45	-41	2 263	2 077			
<i>Dic</i>	6 976	4 607	4 643	2 675	1 569	419	-21	-36	-40	2 409	2 218	1 688	-5			
14 <i>Ene</i>	6 693	4 311	4 347	2 690	1 578	53	27	-36	-40	2 423	2 230			
<i>Feb</i>	6 682	4 332	4 368	2 653	1 556	105	53	-36	-40	2 390	2 200			
<i>Mar</i>	6 845	4 523	4 560	2 601	1 722	158	80	-37	-57	2 379	2 194	1 645	-2			
<i>Abr</i>	6 880	4 547	4 583	2 614	1 731	159	80	-37	-57	2 391	2 205			
<i>May</i>	6 918	4 572	4 609	2 628	1 740	159	81	-37	-58	2 404	2 217			
<i>Jun</i>	6 800	4 521	4 560	2 608	1 658	297	-2	-39	-79	2 357	2 157	1 620	-3			
<i>Jul</i>	6 894	4 584	4 623	2 644	1 681	301	-3	-39	-80	2 390	2 187			
<i>Ago</i> P	6 802	4 523	4 562	2 609	1 659	297	-2	-39	-79	2 358	2 158			

4. ENTIDADES DE CRÉDITO Y EFC (Información obtenida de los estados de supervisión)
E) Balances de los componentes de entidades de crédito y EFC

4.86 Establecimientos financieros de crédito
Pasivos no sectorizados

Millones de euros

	Total	Fondos de provisión				Periodificación			Otros pasivos
		Total	Pensiones	Impuestos	Otros	Total	Interes no vdos	Otras period.	
08	4 316	302	56	25	221	894	539	355	3 120
09	2 431	189	101	20	69	495	241	254	1 747
10	2 399	168	96	18	55	465	209	256	1 765
11	2 179	157	87	18	53	499	204	295	1 523
12	2 535	169	85	20	64	400	136	264	1 966
13 <i>Mar</i>	2 506	163	84	17	63	419	96	323	1 924
<i>Abr</i>	1 626	157	81	16	60	404	92	311	1 065
<i>May</i>	1 589	154	79	16	59	395	90	305	1 040
<i>Jun</i>	2 426	152	82	16	53	461	98	364	1 813
<i>Jul</i>	1 695	154	83	17	54	470	99	370	1 071
<i>Ago</i>	1 701	156	84	17	55	475	100	374	1 070
<i>Sep</i>	2 632	145	76	15	54	503	91	412	1 984
<i>Oct</i>	920	103	54	11	39	358	65	293	458
<i>Nov</i>	817	108	56	11	40	372	67	305	337
<i>Dic</i>	1 984	140	81	10	49	457	95	362	1 388
14 <i>Ene</i>	1 473	129	74	9	46	422	87	334	922
<i>Feb</i>	1 743	144	83	10	51	469	97	372	1 130
<i>Mar</i>	2 065	137	78	10	49	418	81	336	1 510
<i>Abr</i>	1 766	162	92	12	58	491	95	396	1 113
<i>May</i>	1 429	137	78	10	49	416	81	335	876
<i>Jun</i>	2 476	152	77	10	65	453	86	367	1 872
<i>Jul</i>	1 558	150	76	10	64	448	85	363	960
<i>Ago</i> P	1 827	160	81	11	68	478	91	387	1 189

NOTAS A LOS CUADROS DEL CAPÍTULO 4. ENTIDADES DE CRÉDITO Y ESTABLECIMIENTOS FINANCIEROS DE CRÉDITO

Nota general

El capítulo 4 del *Boletín Estadístico* tiene por objeto la presentación de información relativa a las entidades de crédito más establecimientos financieros de crédito (EFC) en su conjunto, así como cada uno de los grupos que lo componen: entidades de depósito y EFC.. La base fundamental sobre la que se elabora esta información son los estados reservados individuales relativos a la actividad en España que las entidades de crédito y EFC remiten al Banco de España por motivos de supervisión, conforme a los criterios y normas establecidos en la Circular Contable CBE 4/2004 y precedentes.

La información que recoge el capítulo 8 (cuadros 8.41 a 8.44) de este mismo Boletín se refiere también a la agrupación de entidades de crédito más EFC. La diferencia entre ambos conjuntos de datos se debe a que las fuentes de información de base para su elaboración son distintas. Así, mientras que, como ya se ha mencionado, los datos de este capítulo provienen de los estados financieros que las entidades que componen el mismo remiten al Banco de España por motivos de supervisión, los del capítulo 8 se han obtenido de los estados contables destinados a elaborar las estadísticas de la zona del euro y, por lo tanto, incorporan el marco conceptual común para todos los países que componen la Unión Económica y Monetaria (UEM). Aunque existen algunas diferencias tanto en la sectorización como en la valoración de los instrumentos (véanse cuadro 4 y las notas que lo acompañan), la configuración actual de ambos capítulos permite utilizarlos de manera complementaria.

Así, mientras que en este capítulo se puede encontrar un mayor detalle por instrumentos del crédito (comercial, hipotecario, etc.), de los depósitos (a la vista, a plazo, estructurados, etc.), de las cuentas de capital (capital, reservas, fondos especiales...) y de los otros activos y pasivos (periodificación, derivados...), en el capítulo 8 el mayor detalle que figura es por sectores de contrapartida y residencia, con la indicación de si los hogares e ISFLSH, las sociedades no financieras y los otros intermediarios financieros son residentes en España, en otros países de la zona del euro o en el resto del mundo (en este caso, sin detalle de la contrapartida).

Sobre unos y otros desarrollos se llama la atención del lector para que se beneficie de la citada complementariedad.

Cuadro 4

Como ya se ha mencionado en la nota general, el balance del capítulo 4 proviene de la información que las entidades remiten al Banco de España por motivos de supervisión, mientras que el balance del capítulo 8 se ha obtenido de los estados contables destinados a elaborar las estadísticas de la zona del euro y, dada su finalidad, se elabora siguiendo un mismo marco conceptual para todos los países que componen la UEM. La conciliación entre ambos capítulos pone en evidencia que se está tratando al mismo conjunto de unidades desde dos aproximaciones complementarias. Existen diferencias, que pueden apreciarse, para un período concreto, en este cuadro de conciliación, que se deben a los diferentes propósitos de una y otra. Concretamente: Los estados para las estadísticas de la zona del euro (estados UEM), sobre cuya base se calculan, entre otros, los agregados monetarios que sigue el BCE, distinguen si las unidades no residentes están situadas en otros países de la zona del euro o en terceros países, mientras que los estados de supervisión agrupan todas las contrapartidas frente a unidades no residentes en España en el sector Resto del mundo.

En el balance elaborado a partir de los estados estadísticos de la zona del euro, los Fondos del Mercado Monetario (FMM), aparecen conjuntamente con el Banco de España, las entidades de crédito, las EDE y los EFC formando el sector denominado «Instituciones Financieras y Monetarias» (IFM). En los estados de supervisión, los FMM, los EFC y las EDE están integrados en el sector de Otros sectores residentes (véanse los esquemas de sectorización que figuran al final del Boletín), denominándose «Sistema crediticio» la agrupación formada por el Banco de España y las entidades de crédito. Las diferencias cuantitativas entre las IFM y el Sistema crediticio, se deben fundamentalmente a que los EFC no están incluidos en el Sistema crediticio, por perder la condición de entidad de crédito tras la aplicación del RDL es el 14/2013 de 29 de noviembre, y sí que siguen perteneciendo al conjunto de IFM.

Además existen algunas otras normas de contabilización distintas que no se detallan en esta nota, ya que las discrepancias a que dan lugar son poco significativas.

Hay también que tener en cuenta que algunas de las discrepancias que aparecen pueden deberse al distinto momento de actualización de unos y otros estados contables.

Cuadro 4.A

a. Desde enero 2009 a abril 2011 pueden existir pequeñas diferencias entre el total de entidades de crédito más EFC respecto a la suma de entidades de depósito, EFC e ICO. Esto se debe a que durante este período las entidades de dinero electrónico tenían la consideración de entidades de crédito, pero al entrar en vigor la Directiva 2009/110/CE de Parlamento Europeo y del Consejo, estas dejan de tener dicha consideración. Dada la escasa importancia cuantitativa de estas entidades, se ha decidido mantener su importe en los totales de la suma de entidades de crédito y EFC pero no se ha considerado necesario mantener los detalles. Esta columna se desarrolla en los cuadros 4.1 y 4.2.

b. Véase detalle en cuadros 4.51 y 4.52.

c. Véase detalle en cuadros 4.81 y 4.82.

Cuadro 4.1

a. Véase el detalle por subsectores en el cuadro 8.25. Existen diferencias, debido a que la definición de crédito en ambos cuadros es distinta y al distinto momento de actualización de ambos cuadros.

b. Véase detalle por instrumentos en cuadro 4.3.

c. Véase detalle en cuadro 4.4.

d. Véase detalle en cuadro 4.6.

e. Véase detalle en cuadro 4.99.

f. Recoge los dudosos que lo son por razón de morosidad, es decir, aquellos instrumentos de deuda que tienen importes vencidos por cualquier concepto (principal, intereses,...) bien con una antigüedad superior a tres meses, bien por un importe superior al 25% de la deuda (salvo que se clasifique como fallidos). Se corresponde con el importe de la columna 14 del cuadro 4.99.

Cuadro 4.2

a. Véase el detalle por subsectores en el cuadro 8.25. Existen diferencias, debido a la diferente definición de los depósitos y al distinto momento de actualización de ambos cuadros.

b. Véase detalle por instrumentos en cuadro 4.5.

c. Véase detalle en cuadro 4.7.

d. Véase detalle en cuadro 4.8.

Cuadro 4.3

a. Puede consultarse el detalle por sectores institucionales en el cuadro 8.26. Existen discrepancias entre este importe y el del cuadro 8.26, debido a diferencias de ámbito institucional y del concepto del crédito y al distinto momento de actualización de ambos cuadros.

b. Activos financieros híbridos recogen aquellos activos financieros que incluyen simultáneamente un contrato principal diferente de un derivado junto con un derivado financiero, denominado «derivado implícito», que no es individualmente transferible; normalmente los flujos que genera el contrato híbrido varían de la misma manera en que lo haría el derivado considerado aisladamente. Por ejemplo, un instrumento de deuda en el que los pagos por intereses se relacionan con un índice de valores.

c. Créditos dudosos son aquellos créditos que presenten dudas razonables sobre su reembolso total (principal e intereses) en los términos pactados contractualmente. Dentro de estos se incluyen los créditos morosos, que son aquellos que tienen algún importe vencido, bien del principal, bien de los intereses o gastos pactados contractualmente, con más de tres meses de antigüedad. Véase detalle en cuadro 4.99. Pueden existir diferencias entre ambos importes, debido al distinto momento de actualización de cuadros.

Cuadro 4.4

a. Las posiciones cortas en valores recogen el importe de los pasivos financieros originados por la venta en firme de activos financieros adquiridos temporalmente o recibidos en préstamo. No obstante, el cuadro 4.4 muestra las posiciones cortas en el activo (columnas 6 y 10) y la resta de los totales de «Valores distintos de acciones y participaciones» de Residentes en España y Resto del mundo. De esta forma, las columnas 4 y 8 recogen cifras netas y siguen un criterio uniforme con el de los estados que las entidades remiten por motivos estadísticos (y, por tanto, con el capítulo 8 de este Boletín), según el cual se exige deducir las posiciones cortas de valores de la partida «Valores distintos de acciones» [véase Norma 71.^a c) iii)].

Cuadro 4.5

a. En el cuadro 8.28 puede consultarse el detalle por sectores institucionales. Existen discrepancias entre ambos importes debidas a diferencias de ámbito institucional, al momento de actualización de ambos cuadros, y a la distinta contabilización de la adquisición de valores de Fondos de titulización con los que se titilizan activos financieros que se mantienen en el balance de la entidad (ver novedades del Boletín Estadístico de enero de 2010 y de Febrero 2014).

b. Los pasivos por transferencias de activos (participaciones de activos) recogen los fondos captados por la entidad en las operaciones de transferencias de activos financieros en las que el activo financiero transferido no ha podido causar baja en el balance por no haberse transferido sustancialmente los riesgos y beneficios asociados a su propiedad.

c. Los pasivos financieros híbridos recogen los pasivos financieros que incluyen simultáneamente un contrato principal diferente de un derivado junto con un derivado financiero, denominado «derivado implícito», que no es individualmente transferible; normalmente los flujos que genera el contrato híbrido varían de la misma manera en que lo haría el derivado considerado aisladamente. Por ejemplo, un depósito cuyo tipo de interés depende de la evolución del precio de una acción.

d. Los depósitos subordinados recogen el importe de los depósitos recibidos que, a efectos de prelación de créditos, se sitúan detrás de los acreedores comunes.

e. Esta columna incluye los depósitos a la vista, depósitos de ahorro, depósitos a plazo y cesiones temporales. Sin embargo no se incluyen las cédulas hipotecarias que tengan naturaleza de depósitos, ni los pasivos por transferencias de activos. Las cédulas hipotecarias son instrumentos cuyo capital e intereses están garantizados y que cuando son no negociables se recogen en la rúbrica de depósitos. Los pasivos por transferencias de activos se encuentran definidos en la nota “b” relativa a este cuadro 4.5. El importe que figura en la columna 13 del 4.5 aparece detallado por provincias y por comunidades autónomas en los cuadros 4.29 y 4.31.

Cuadro 4.6

a. Véase detalle en cuadro 4.9.

Cuadro 4.7

a. Los ajustes de valoración al patrimonio neto recogen los importes de los ajustes realizados a los activos y pasivos que se registran transitoriamente en el patrimonio neto, bajo este concepto, hasta que se produzca su extinción o realización, momento en el que se registran en la cuenta de pérdidas y ganancias.

b. Los ajustes de valoración de activos y pasivos financieros recogen la diferencia entre la valoración de los activos y pasivos en el balance público de las entidades y la valoración por la que figuran en los estados estadísticos de la UEM, excepto aquellas debidas a los intereses devengados y a las correcciones de valoración por deterioro de activos que se presentan en rúbricas separadas del activo y/o pasivo.

c. Las correcciones de valor por deterioro de activos recogen los importes constituidos (provisiones) para la cobertura de pérdidas por deterioro, tanto de los créditos como del resto de activos.

d. Las correcciones de valor por deterioro de activos, total para créditos, recogen los importes constituidos para la cobertura (provisiones), tanto específica como genérica, de riesgo de insolvencia de los créditos concedidos a la clientela.

e. Hasta diciembre de 2013 esta columna presenta información sobre las correcciones de valor por deterioro de activos, específicas para créditos, es decir, recoge exclusivamente las coberturas (provisiones) específicas por riesgo de insolvencia de los créditos dudosos concedidos a otros sectores residentes. A partir de los datos de 2014, se añade a estas provisiones el importe acumulado de las variaciones de valor razonable atribuibles a cambios en el riesgo de crédito.

f. La cifra de beneficios netos (columna 6) (siguiendo el mismo criterio que en el resto de cuadros del capítulo 4) recoge la suma de los beneficios o pérdidas de cada una de las entidades de depósito tomadas de forma individual. Esta cifra está muy influida por el proceso de segregación del negocio bancario de las cajas de ahorro a bancos de nueva creación. Dado que una parte significativa de las acciones de estos nuevos bancos forma parte de la cartera de valores de las propias cajas de ahorros, los resultados que arrojen los bancos a los que se ha traspasado el negocio, se transmiten a los resultados de las cajas, amplificando la cifra de beneficios (o pérdidas) netos agregados del conjunto de entidades de depósito. Con el fin de facilitar la interpretación del importe de beneficios netos (columna 6), se recoge en esta columna la cuantía que, dentro de dichos beneficios netos, se debe a las pérdidas por deterioro de participaciones.

Cuadro 4.8

a. Véase detalle en cuadro 4.9.

Cuadro 4.9

- a. Los derivados de negociación recogen el valor razonable a favor de la entidad de los derivados que no formen parte de coberturas contables.
- b. Los derivados de cobertura recogen el valor razonable a favor de la entidad de los derivados designados como instrumentos de cobertura en coberturas contables.
- c. Los contratos de seguros vinculados a pensiones recogen el valor razonable de las pólizas de seguros suscritas por la entidad para cubrir sus compromisos por pensiones con el personal, que no cumplen con los requisitos establecidos en la CBE 4/04 en su norma trigésimo quinta para no registrarlos en balance.
- d. Los activos fiscales incluyen el importe de todos los activos de naturaleza fiscal tales como impuestos pagados a cuenta, activos derivados de bases imponibles negativas o créditos por deducciones fiscales pendientes de compensar.
- e. Los derivados de negociación recogen el valor razonable en contra de la entidad de los derivados que no formen parte de coberturas contables.
- f. Los derivados de cobertura recogen el valor razonable en contra de la entidad de los derivados designados como instrumentos de cobertura en coberturas contables.
- g. Las cuentas de recaudación incluyen el importe recaudado por cuenta de las Administraciones Públicas por impuestos, tasas, arbitrios y cuotas a la Seguridad Social pendientes de ingreso definitivo en el organismo correspondiente.
- h. Los pasivos fiscales incluyen el importe de todos los pasivos de naturaleza fiscal, principalmente el importe a pagar por el impuesto sobre el beneficio relativo a la ganancia fiscal del ejercicio.

Cuadro 4.10

- a. Recoge exclusivamente el importe de las coberturas específicas por riesgo de insolvencia de los créditos concedidos a otros sectores residentes.
- b. A partir de 2014, no se dispone de información sobre este detalle.

Cuadro 4.11

- a. El detalle en cada uno de los subsectores de las AAPP puede encontrarse en el cuadro 8.25. Existen pequeñas diferencias, debido a la diferente definición de crédito en ambos cuadros y al distinto momento de actualización de ambos cuadros.

Véase nota "a" del cuadro 4.A.

- b. El detalle por provincias y por CCAA puede consultarse en los cuadros 4.28 y 4.29.
- c. El detalle del total por instrumentos aparece en el cuadro 4.3. Además, puede consultarse el detalle por sectores institucionales en el cuadro 8.26. Las pequeñas discrepancias entre los importes de este cuadro y los del cuadro 8.26 se deben a diferencias de ámbito institucional, del concepto del crédito y del momento de actualización de ambos cuadros.

Cuadro 4.99

- a. Véase nota al cuadro 4.1 columna 12.
- b. Hasta la entrada en vigor de la circular 4/2004, este importe estaba integrado en la columna 10.
- c. Hasta la entrada en vigor de la circular 4/2004, no se disponía del detalle de los dudosos para los establecimientos financieros de crédito.
- d. Véase nota al cuadro 4.1 columna 13.
- e. Activos considerados dudosos por presentar dudas sobre su reembolso total sin poder considerarse sin embargo ni morosos ni fallidos.
- f. Activos considerados dudosos por ser frente a países de determinado grupo de riesgo.

Cuadro 4.13

- a. De las empresas y los empresarios individuales que reciben los créditos.
- b. Véanse notas a los cuadros 8.26 y 8.27.
- c. A partir de la edición de Junio de 2014, se ha producido una reclasificación de las entidades de contrapartida central, cuyos importes se han incorporado a esta serie. Véase detalle en cuadro 4.18.
- d. Hasta diciembre de 2013 se incluyen créditos con garantía hipotecaria. Después de esta fecha se incluyen créditos que cuenten con una garantía real inmobiliaria, incluidas las instrumentadas como arrendamientos financieros, cualquiera que sea el inmueble recibido en garantía.
- e. Recoge los préstamos y créditos a hogares destinados a la adquisición de terrenos y fincas rústicas, la adquisición de valores, la adquisición de bienes y servicios corrientes no considerados de consumo duradero (por ejemplo, préstamos para financiar gastos de viaje) y los destinados a finalidades diversas no incluidos entre los anteriores.
- f. A partir de la edición de Junio de 2014, se ha producido una reclasificación de las entidades de contrapartida central, cuyos importes se han excluido de esta serie.
- g. Este concepto se refiere a los créditos concedidos a hogares, con garantía de vivienda pero destinados a un uso distinto del de su adquisición y de la financiación de actividades productivas. Por tanto, estos créditos están incluidos entre los concedidos para rehabilitación, consumo duradero y resto, es decir, son parte de las columnas 8 a 10.
- h. A partir de la edición de Junio de 2014, se ha producido una reclasificación de las entidades de contrapartida central, cuyos importes se han incorporado a esta serie. Véase detalle en cuadro 4.18 (columnas 12 a 22).
- i. A partir de 2014, no se dispone de información sobre este detalle.
- j. Recoge los dudosos de los préstamos y créditos a hogares destinados a la adquisición de terrenos y fincas rústicas, la adquisición de valores, la adquisición de bienes y servicios corrientes no considerados de consumo duradero (por ejemplo préstamos para financiar gastos de viaje) y los destinados a finalidades diversas no incluidos entre los anteriores.
- k. Este concepto se refiere a los dudosos de los créditos concedidos a hogares, con garantía de vivienda pero destinados a un uso distinto del de su adquisición y de la financiación de actividades productivas. Por tanto, estos dudosos están incluidos entre los concedidos para rehabilitación, consumo duradero y resto, es decir, son parte de las columnas 21 a 23.

Cuadro 4.14

- a. De las empresas y los empresarios individuales que reciben los créditos.

- b. A partir de la edición de Junio de 2014, se ha producido una reclasificación de las entidades de contrapartida central, cuyos importes se han incorporado a esta serie. Véase detalle en cuadro 4.19.
- c. Hasta diciembre de 2013 se incluyen créditos con garantía hipotecaria. Después de esta fecha se incluyen créditos que cuenten con una garantía real inmobiliaria, incluidas las instrumentadas como arrendamientos financieros, cualquiera que sea el inmueble recibido en garantía
- d. Recoge los préstamos y créditos a hogares destinados a la adquisición de terrenos y fincas rústicas, la adquisición de valores, la adquisición de bienes y servicios corrientes no considerados de consumo duradero (por ejemplo préstamos para financiar gastos de viaje) y los destinados a finalidades diversas no incluidos entre los anteriores.
- e. A partir de la edición de Junio de 2014, se ha producido una reclasificación de las entidades de contrapartida central, cuyos importes se han excluido de esta serie.
- f. Este concepto se refiere a los créditos concedidos a hogares, con garantía de vivienda pero destinados a un uso distinto del de su adquisición y de la financiación de actividades productivas. Por tanto, estos créditos están incluidos en: 1) una parte de la columna 2 (financiación de actividades productivas), en tanto que esta incluye créditos tanto a sociedades no financieras como a empresarios individuales, pudiendo estos últimos realizar este tipo de operaciones; 2) el resto, se supone que la mayor parte, en las columnas 8 a 10, que recogen los créditos a los hogares para fines distintos de la adquisición de viviendas.
- g. A partir de la edición de Junio de 2014, se ha producido una reclasificación de las entidades de contrapartida central, cuyos importes se han incorporado a esta serie. Véase detalle en cuadro 4.19 (columnas 12 a 22).
- h. A partir de 2014, no se dispone de información sobre este detalle.
- i. Recoge los dudosos de los préstamos y créditos a hogares destinados a la adquisición de terrenos y fincas rústicas, la adquisición de valores, la adquisición de bienes y servicios corrientes no considerados de consumo duradero (por ejemplo préstamos para financiar gastos de viaje) y los destinados a finalidades diversas no incluidos entre los anteriores
- i. Este concepto se refiere a los dudosos de los créditos concedidos a hogares, con garantía de vivienda pero destinados a un uso distinto del de su adquisición y de la financiación de actividades productivas. Por tanto, estos créditos están incluidos en: 1) una parte de la columna 15 (financiación de actividades productivas), en tanto que esta incluye dudosos de créditos tanto a sociedades no financieras como a empresarios individuales, pudiendo estos últimos realizar este tipo de operaciones; 2) el resto, se supone que la mayor parte, en las columnas 21 a 23, que recogen dudosos de los créditos a los hogares para fines distintos de la adquisición de viviendas.

Cuadro 4.17

- a. De las empresas y los empresarios individuales que reciben los créditos.
- b. A partir de la edición de Junio de 2014, se ha producido una reclasificación de las entidades de contrapartida central, cuyos importes se han incorporado a esta serie. Véase detalle en cuadro 4.22.
- c. Hasta diciembre de 2013 se incluyen créditos con garantía hipotecaria. Después de esta fecha se incluyen créditos que cuenten con una garantía real inmobiliaria, incluidas las instrumentadas como arrendamientos financieros, cualquiera que sea el inmueble recibido en garantía
- d. Recoge los préstamos y créditos a hogares destinados a la adquisición de terrenos y fincas rústicas, la adquisición de valores, la adquisición de bienes y servicios corrientes no considerados de consumo duradero (por ejemplo préstamos para financiar gastos de viaje) y los destinados a finalidades diversas no incluidos entre los anteriores.
- e. A partir de la edición de Junio de 2014, se ha producido una reclasificación de las entidades de contrapartida central, cuyos importes se han excluido de esta serie.
- f. Este concepto se refiere a los créditos concedidos a hogares, con garantía de vivienda pero destinados a un uso distinto del de su adquisición y de la financiación de actividades productivas. Por tanto, estos créditos están incluidos en: 1) una parte de la columna 2 (financiación de actividades productivas), en tanto que esta incluye créditos tanto a sociedades no financieras como a empresarios individuales, pudiendo estos últimos realizar este tipo de operaciones; 2) el resto, se supone que la mayor parte, en las columnas 8 a 10, que recogen los créditos a los hogares para fines distintos de la adquisición de viviendas.
- g. A partir de la edición de Junio de 2014, se ha producido una reclasificación de las entidades de contrapartida central, cuyos importes se han incorporado a esta serie. Véase detalle en cuadro 4.22 (columnas 12 a 22).
- h. A partir de 2014, no se dispone de información sobre este detalle.
- i. Recoge los dudosos de los préstamos y créditos a hogares destinados a la adquisición de terrenos y fincas rústicas, la adquisición de valores, la adquisición de bienes y servicios corrientes no considerados de consumo duradero (por ejemplo préstamos para financiar gastos de viaje) y los destinados a finalidades diversas no incluidos entre los anteriores.
- j. Este concepto se refiere a los dudosos de los créditos concedidos a hogares, con garantía de vivienda pero destinados a un uso distinto del de su adquisición y de la financiación de actividades productivas. Por tanto, estos créditos están incluidos en: 1) una parte de la columna 15 (financiación de actividades productivas), en tanto que esta incluye dudosos de créditos tanto a sociedades no financieras como a empresarios individuales, pudiendo estos últimos realizar este tipo de operaciones; 2) el resto, se supone que la mayor parte, en las columnas 21 a 23, que recogen dudosos de los créditos a los hogares para fines distintos de la adquisición de viviendas.

Cuadro 4.18

- a. De las empresas y los empresarios individuales que reciben los créditos.
- b. Véase detalle en cuadro 4.23.
- c. Hasta diciembre de 2013, la actividad de comunicaciones se incluye en esta columna. A partir de 2014, se han excluido para incorporarse a la columna 11 de "Otros Servicios".
- d. A partir de la edición de Junio de 2014, se ha producido una reclasificación de las entidades de contrapartida central, cuyos importes se han incorporado a esta serie.

Cuadro 4.19

- a. De las empresas y los empresarios individuales que reciben los créditos.
- b. Véase detalle en cuadro 4.24.
- c. Hasta diciembre de 2013, la actividad de comunicaciones se incluye en esta columna. A partir de 2014, se han excluido para incorporarse a la columna 11 de "Otros Servicios"

d. A partir de la edición de Junio de 2014, se ha producido una reclasificación de las entidades de contrapartida central, cuyos importes se han incorporado a esta serie.

Cuadro 4.22

a. De las empresas y los empresarios individuales que reciben los créditos.

b. Véase detalle en cuadro 4.27

c. Hasta diciembre de 2013, la actividad de comunicaciones se incluye en esta columna. A partir de 2014, se han excluido para incorporarse a la columna 11 de "Otros Servicios"

d. A partir de la edición de Junio de 2014, se ha producido una reclasificación de las entidades de contrapartida central, cuyos importes se han incorporado a esta serie.

Cuadro 4.23

a. De las empresas y los empresarios individuales que reciben los créditos.

b. Hasta marzo de 2005 no se disponía de este detalle para los EFC. A partir de dicha fecha y con motivo de la entrada en vigor de la CBE 4/2004, el importe está asignado a la industria correspondiente.

Cuadro 4.24

a. De las empresas y los empresarios individuales que reciben los créditos.

Cuadro 4.27

a. De las empresas y los empresarios individuales que reciben los créditos.

b. Hasta marzo de 2005 no se disponía de este detalle para los EFC. A partir de dicha fecha y con motivo de la entrada en vigor de la CBE 4/2004, el importe está asignado a la industria correspondiente.

Cuadro 4.28

a. En los créditos sin clasificar, además de las operaciones residuales para las cuales la entidad no haya podido determinar la provincia a la que deben ser adscritas, se recoge el importe de las operaciones de adquisición temporal de activos a través de entidades de contrapartida. En los depósitos sin clasificar se recogen las operaciones residuales para las cuales la entidad no haya podido determinar la provincia a la que deben ser adscritas. Véase también nota "e" del cuadro 4.5.

b. Disponible desde I 2003.

Cuadro 4.29

a. En los créditos sin clasificar, además de las operaciones residuales para las cuales la entidad no haya podido determinar la provincia a la que deben ser adscritas, se recoge el importe de las operaciones de adquisición temporal de activos a través de entidades de contrapartida. En los depósitos sin clasificar se recogen las operaciones residuales para las cuales la entidad no haya podido determinar la provincia a la que deben ser adscritas. Véase también nota "e" del cuadro 4.5.

Cuadro 4.30

a. Además de las operaciones residuales para las cuales la entidad no haya podido determinar la Comunidad Autónoma a la que deben ser adscritas, recoge el importe de las operaciones de adquisición temporal de activos a través de entidades de contrapartida.

Cuadro 4.31

a. Recoge operaciones residuales para las cuales la entidad no haya podido determinar la Comunidad Autónoma a la que deben ser adscritas. Véase nota "e" cuadro 4.5.

Cuadro 4.32

a. Véase el detalle por subsectores en el cuadro 8.25. Existen discrepancias entre ambos importes debidas a diferencias de ámbito institucional, al momento de actualización de ambos cuadros, y a la distinta contabilización de la adquisición de valores de Fondos de titulización con los que se titilizan activos financieros que se mantienen en el balance de la entidad (ver novedades del Boletín Estadístico de enero de 2010 y de Febrero 2014). b. Véase detalle por provincias y CCAA en los cuadros 4.28 y 4.29

c. Véase detalle por instrumentos en cuadro 4.5. Además, el importe de esta columna, menos los depósitos de los FMM, en las entidades de crédito en su conjunto mas EFC, coincide, salvo pequeñas diferencias debidas al distinto momento de actualización de ambos cuadros, con el de la columna 1 del cuadro 8.28. En este último cuadro puede consultarse el detalle por sectores institucionales.

Cuadro 4.36

a. Véase detalle en cuadro 4.37.

b. Véase detalle en cuadro 4.38.

c. Véase detalle en la columna 8 del cuadro 4.39 y en el cuadro 4.40.

Cuadro 4.37

a. Véase detalle en cuadro 4.39.

Cuadro 4.38

a. Véase detalle en cuadro 4.39.

Cuadro 4.39

a. Hay que tener en cuenta que si bien los resultados de la cartera de renta variable están en el detalle de este cuadro, estos no se incluyen entre los productos financieros.

b. Desde 1996 estos intereses se incluyen entre los intereses de valores de renta fija.

Cuadro 4.45

a. Se agrupan aquí las entidades de crédito de ámbito operativo limitado (ECAOL) que, según lo establecido en el RD 692/96 de 26 de abril, se transformaron en establecimientos financieros de crédito (EFC). Las ECAOL existentes en el momento del cambio eran: Entidades

de Financiación, Sociedades de crédito hipotecario y Sociedades de arrendamiento financiero. Las Sociedades Mediadoras del mercado de dinero (SMMD), desaparecieron en 1994 al transformarse en Sociedades o Agencias de Valores tras su regulación por la ley del Mercado de Valores 24/88 de 24 de julio.

b. Véase nota "a" del cuadro 4.A.

Cuadro 4.46

a. Se agrupan aquí las entidades de crédito de ámbito operativo limitado (ECAOL) que, según lo establecido en el RD 692/96 de 26 de abril, se transformaron en establecimientos financieros de crédito (EFC). Las ECAOL existentes en el momento del cambio eran: Entidades de Financiación, Sociedades de crédito hipotecario y Sociedades de arrendamiento financiero. Las Sociedades Mediadoras del mercado de dinero (SMMD), desaparecieron en 1994 al transformarse en Sociedades o Agencias de Valores tras su regulación por la ley del Mercado de Valores 24/88 de 24 de julio.

Cuadro 4.47

a. Véanse detalles en los cuadros 4.48 y 4.49.

Cuadro 4.51

a. Véanse detalle por instrumentos en el cuadro 4.53.

b. Véanse detalle en el cuadro 4.54.

c. Véanse detalle en el cuadro 4.56.

d. Recoge los dudosos que lo son por razón de morosidad, es decir, aquellos instrumentos de deuda que tienen importes vencidos por cualquier concepto (principal, intereses, ...) bien con una antigüedad superior a tres meses, bien por un importe superior al 25% de la deuda (salvo que se clasifique como fallidos).

Cuadro 4.52

a. Véanse detalle por instrumentos en el cuadro 4.55.

b. Véanse detalle en el cuadro 4.57.

c. Véanse detalle en el cuadro 4.58.

Cuadro 4.53

a. Véanse notas al cuadro 4.3.

Cuadro 4.54

a. Véanse notas al cuadro 4.4.

Cuadro 4.55

a. Véanse notas al cuadro 4.5.

Cuadro 4.57

a. Véanse notas al cuadro 4.7.

Cuadro 4.81

a. Véase detalle por instrumentos en el cuadro 4.83

b. Véase detalle en el cuadro 4.84

c. Recoge los dudosos que lo son por razón de morosidad, es decir, aquellos instrumentos de deuda que tienen importes vencidos por cualquier concepto (principal, intereses, ...) bien con una antigüedad superior a tres meses, bien por un importe superior al 25% de la deuda (salvo que se clasifique como fallidos).

Cuadro 4.82

a. Véase detalle en el cuadro 4.85

b. Véase detalle en el cuadro 4.86

Cuadro 4.83

a. Hasta mayo de 2005, esta columna recoge el total de dudosos (todos los sectores) y no sólo el de Otros Sectores Residentes.

Cuadro 4.85

a. Véanse notas al cuadro 4.7.

CAPÍTULO 5 INSTITUCIONES FINANCIERAS

5. INSTITUCIONES FINANCIERAS
5A. Activo
A) Conciliación entre el balance financiero de las CFEE y el balance según los estados de la zona del euro (caso de IFM) y los balances oficiales (IFnM)

Datos referidos a Septiembre de 2008

Millones de euros

	Instituciones financieras/ Financial institutions	Instituciones financieras monetarias/ Monetary financial institutions	Instituciones financieras no monetarias excepto E. de seguros y F.P./ Non-monetary financial institutions except insurance corporations and pension funds	Empresas de seguros y fondos de pensiones/ Insurance corporations and pension funds	
	A=B+C+D	B (cuadro 6.A)	C (cuadro 9.A)	D (cuadro 10.A)	
I. TOTAL ACTIVO BALANCE UEM/OFICIAL	4 511 485	3 350 442	821 082	339 961	I. TOTAL ASSETS EMU's/OFFICIAL's BALANCE SHEET
I.1 ACTIVOS no incluidos en CFEE	52 779	37 752	6 633	8 394	I.1 ASSETS not included in FASE
Activo fijo	49 342	34 315	6 633	8 394	Fixed assets
Otros	3 437	3 437	-	-	Other
I.2 AJUSTES (1)	109 266	60 140	25 827	23 299	I.2 ADJUSTMENTS (1)
II. ACTIVOS FINANCIEROS incluidos en CFEE (=I.1+I.2)	4 567 972	3 372 830	840 276	354 866	II. OUTSTANDING FINANCIAL ASSETS included in FASE (=I.1+I.2)
AF. 1 ORO MONETARIO Y D.E.G.	5 836	5 836	-	-	AF.1 MONETARY GOLD AND SDRs
Por instrumentos					By instrument
Oro monetario	5 678	5 678	-	-	Monetary gold
Derechos Especiales de Giro	158	158	-	-	Special Drawing Rights
Por sectores de contrapartida (2)					By counterpart sector (2)
AF. 2 EFECTIVO Y DEPÓSITOS	1 208 671	569 855	572 475	66 340	AF.2 CURRENCY AND DEPOSITS
Por instrumentos					By instrument
Efectivo	7 460	7 460	-	0	Currency
Depósitos transferibles	43 408	-	31 364	12 045	Transferable deposits
Otros depósitos	1 157 802	562 395	541 112	54 296	Other deposits
Por sectores de contrapartida					By counterpart sector
<i>Instituciones financieras</i>	<i>960 621</i>	<i>336 408</i>	<i>572 354</i>	<i>51 859</i>	<i>Financial institutions</i>
<i>Instituciones financieras monetarias</i>	<i>958 813</i>	<i>335 819</i>	<i>572 354</i>	<i>50 641</i>	<i>Monetary financial institutions</i>
<i>Instituciones financieras no monetarias</i>	<i>1 807</i>	<i>589</i>	<i>-</i>	<i>1 218</i>	<i>Non-monetary financial institutions</i>
<i>Resto del mundo</i>	<i>248 050</i>	<i>233 447</i>	<i>122</i>	<i>14 482</i>	<i>Rest of the world</i>
AF.3 VALORES DISTINTOS DE ACCIONES	841 209	527 605	115 979	197 625	AF.3 SECURITIES OTHER THAN SHARES
Por instrumentos					By instrument
Valores a corto plazo	85 152	36 661	25 377	23 115	Short-term securities
Valores a largo plazo	733 310	470 076	88 724	174 510	Long-term securities
Derivados	22 748	20 868	1 879	...	Financial derivatives
Por sectores de contrapartida					By counterpart sector
<i>Sociedades no financieras</i>	<i>14 970</i>	<i>8 788</i>	<i>3 408</i>	<i>2 775</i>	<i>Non-financial corporations</i>
<i>Instituciones financieras</i>	<i>343 387</i>	<i>259 555</i>	<i>38 350</i>	<i>45 482</i>	<i>Financial institutions</i>
<i>Instituciones financieras monetarias</i>	<i>125 880</i>	<i>60 408</i>	<i>29 282</i>	<i>36 190</i>	<i>Monetary financial institutions</i>
<i>Instituciones financieras no monetarias</i>	<i>217 507</i>	<i>199 147</i>	<i>9 068</i>	<i>9 292</i>	<i>Non-monetary financial institutions</i>
<i>Administraciones Públicas</i>	<i>140 568</i>	<i>86 017</i>	<i>17 836</i>	<i>36 715</i>	<i>General government</i>
<i>Resto del mundo</i>	<i>342 285</i>	<i>173 245</i>	<i>56 386</i>	<i>112 654</i>	<i>Rest of the world</i>

September 2008 data

EUR millions

5A. Assets
5. FINANCIAL INSTITUTIONS
A) Reconciliation between the FASE financial balance sheet and the balance sheet of euro area returns (MFIs) and the accounting balance sheets (non-MFIs)

5. INSTITUCIONES FINANCIERAS
5A. Activo (continuación)
A) Conciliación entre el balance financiero de las CFEE y el balance según los estados de la zona del euro (caso de IFM) y los balances oficiales (IFnM)

Datos referidos a Septiembre de 2008

Millones de euros

	Instituciones financieras/ <i>Financial institutions</i>	Instituciones financieras monetarias/ <i>Monetary financial institutions</i>	Instituciones financieras no monetarias excepto E. de seguros y F.P./ <i>Non-monetary financial institutions except insurance corporations and pension funds</i>	Empresas de seguros y fondos de pensiones/ <i>Insurance corporations and pension funds</i>	
	A=B+C+D	B (cuadro 6.A)	C (cuadro 9.A)	D (cuadro 10.A)	
I. ACTIVOS FINANCIEROS incluidos en CFEE (continuación)					I. OUTSTANDING FINANCIAL ASSETS included in FASE (cont.)
AF.4 PRÉSTAMOS	2 014 867	1 953 306	58 540	3 021	AF.4 LOANS
Por instrumentos					By instrument
Préstamos a corto plazo	313 446	310 316	2 801	330	Short-term loans
Préstamos a largo plazo	1 701 421	1 642 990	55 739	2 691	Long-term loans
Por sectores de contrapartida					By counterpart sector
<i>Sociedades no financieras</i>	<i>971 818</i>	<i>944 827</i>	<i>25 346</i>	<i>1 645</i>	<i>Non-financial corporations</i>
<i>Instituciones financieras</i>	<i>26 909</i>	<i>25 293</i>	<i>1 486</i>	<i>130</i>	<i>Financial institutions</i>
<i> Instituciones financieras monetarias</i>	<i>23</i>	<i>-</i>	<i>23</i>	<i>-</i>	<i>Monetary financial institutions</i>
<i> Instituciones financieras no monetarias</i>	<i>26 886</i>	<i>25 293</i>	<i>1 462</i>	<i>130</i>	<i>Non-monetary financial institutions</i>
<i>Administraciones Públicas</i>	<i>46 249</i>	<i>45 016</i>	<i>1 233</i>	<i>-</i>	<i>General government</i>
<i>Hogares e instituciones sin fines de lucro</i>	<i>907 714</i>	<i>875 993</i>	<i>30 476</i>	<i>1 245</i>	<i>Households and non-profit institutions</i>
<i>Resto del mundo</i>	<i>62 177</i>	<i>62 177</i>	<i>-</i>	<i>-</i>	<i>Rest of the world</i>
AF.5 ACCIONES Y PARTICIPACIONES	417 533	283 017	80 943	53 573	AF.5 SHARES AND OTHER EQUITY
Por instrumentos					By instrument
Acciones cotizadas	133 812	68 722	34 465	30 624	Quoted shares
Acciones no cotizadas	229 311	195 796	25 691	7 824	Unquoted shares
Otras participaciones	10 498	3 498	7 000	-	Other equity
Participaciones en fondos de inversión	43 914	15 001	13 787	15 125	Mutual funds shares
Por sectores de contrapartida					By counterpart sector
<i>Sociedades no financieras</i>	<i>179 323</i>	<i>145 825</i>	<i>27 081</i>	<i>6 418</i>	<i>Non-financial corporations</i>
<i>Instituciones financieras</i>	<i>106 732</i>	<i>51 106</i>	<i>30 476</i>	<i>25 150</i>	<i>Financial institutions</i>
<i> Instituciones financieras monetarias</i>	<i>41 318</i>	<i>25 994</i>	<i>9 413</i>	<i>5 911</i>	<i>Monetary financial institutions</i>
<i> Instituciones financieras no monetarias</i>	<i>65 413</i>	<i>25 112</i>	<i>21 063</i>	<i>19 238</i>	<i>Non-monetary financial institutions</i>
<i>Resto del mundo</i>	<i>131 479</i>	<i>86 087</i>	<i>23 386</i>	<i>22 006</i>	<i>Rest of the world</i>
AF.6 RESERVAS TÉCNICAS DE SEGUROS	15 303	-	-	15 303	AF.6 INSURANCE TECHNICAL RESERVES
Por instrumentos					By instrument
Reservas para primas y siniestros	15 303	-	-	15 303	Prepayment of premiums & res. for outs. claims
Por sectores de contrapartida					By counterpart sector
<i>Instituciones financieras</i>	<i>10 048</i>	<i>-</i>	<i>-</i>	<i>10 048</i>	<i>Financial institutions</i>
<i> Instituciones financieras monetarias</i>	<i>-</i>	<i>-</i>	<i>-</i>	<i>-</i>	<i>Monetary financial institutions</i>
<i> Instituciones financieras no monetarias</i>	<i>10 048</i>	<i>-</i>	<i>-</i>	<i>10 048</i>	<i>Non-monetary financial institutions</i>
<i>Resto del mundo</i>	<i>5 255</i>	<i>-</i>	<i>-</i>	<i>5 255</i>	<i>Rest of the world</i>
AF.7 OTRAS CUENTAS PENDIENTES COBRO	64 552	33 211	12 338	19 004	AF.7 OTHER ACCOUNTS RECEIVABLE
AF.71 Crédito comercial	-	-	-	-	AF.71 Trade credit
AF.79 Otras ctas ptes de cobro excluido el crédito comercial	64 552	33 211	12 338	19 004	AF.79 Other accounts receivable excluding trade credits

 September 2008 data
5A. Assets (cont.)

EUR millions

5. FINANCIAL INSTITUTIONS
A) Reconciliation between the FASE financial balance sheet and the balance sheet of euro area returns (MFIs) and the accounting balance sheets (non-MFIs)

5. INSTITUCIONES FINANCIERAS

5B. Pasivo

B) Conciliación entre el balance financiero de las CFEE y el balance según los estados de la zona del euro (caso de IFM) y los balances oficiales (IFnM)

Datos referidos a Septiembre de 2008

Millones de euros

	Instituciones financieras/ <i>Financial institutions</i>	Instituciones financieras monetarias/ <i>Monetary financial institutions</i>	Instituciones financieras no monetarias excepto E. de seguros y F.P./ <i>Non-monetary financial institutions except insurance corporations and pension funds</i>	Empresas de seguros y fondos de pensiones/ <i>Insurance corporations and pension funds</i>	
	A=B+C+D	B (cuadro 6.B)	C (cuadro 9.B)	D (cuadro 10.B)	
I. TOTAL PASIVO BALANCE UEM/OFICIAL	4 511 485	3 350 442	821 082	339 961	I. TOTAL LIABILITIES EMU's/OFFICIAL's BALANCE SHEET
I.1 PASIVOS no incluidos en CFEE	10 123	3 437	6 686	-	I.1 LIABILITIES not included in FASE
I.2 AJUSTES (1)	-66 878	-58 023	6 741	-15 597	I.2 ADJUSTMENTS (1)
II. PASIVOS FINANCIEROS incluidos en CFEE (=I-1.1+I.2)	4 434 484	3 288 982	821 138	324 365	I. OUTSTANDING LIABILITIES included in FASE (=I-1.1+I.2)
AF. 2 EFECTIVO Y DEPÓSITOS	2 539 766	2 535 558	2 166	2 042	AF.2 CURRENCY AND DEPOSITS
Por instrumentos					By instrument
Efectivo	76 308	76 308	-	-	Currency
Depósitos transferibles	497 156	497 156	-	-	Transferable deposits
Otros depósitos	1 966 303	1 962 095	2 166	2 042	Other deposits
Por sectores de contrapartida					By counterpart sector
<i>Sociedades no financieras</i>	<i>223 035</i>	<i>221 458</i>	<i>1 577</i>	<i>-</i>	<i>Non-financial corporations</i>
<i>Instituciones financieras</i>	<i>960 621</i>	<i>958 813</i>	<i>589</i>	<i>1 218</i>	<i>Financial institutions</i>
<i>Instituciones financieras monetarias</i>	<i>336 408</i>	<i>335 819</i>	<i>589</i>	<i>-</i>	<i>Monetary financial institutions</i>
<i>Instituciones financieras no monetarias</i>	<i>624 212</i>	<i>622 994</i>	<i>-</i>	<i>1 218</i>	<i>Non-monetary financial institutions</i>
<i>Administraciones Públicas</i>	<i>97 258</i>	<i>97 258</i>	<i>-</i>	<i>-</i>	<i>General government</i>
<i>Hogares e instituciones sin fines de lucro</i>	<i>720 908</i>	<i>720 908</i>	<i>-</i>	<i>-</i>	<i>Households and non-profit institutions</i>
<i>Resto del mundo</i>	<i>537 946</i>	<i>537 122</i>	<i>-</i>	<i>824</i>	<i>Rest of the world</i>
AF.3 VALORES DISTINTOS DE ACCIONES	1 015 361	461 140	553 880	341	AF.3 SECURITIES OTHER THAN SHARES
Por instrumentos					By instrument
Valores a corto plazo	103 583	86 143	17 440	-	Short-term securities
Valores a largo plazo	885 463	348 682	536 439	341	Long-term securities
Derivados	26 315	26 315	-	-	Financial derivatives
Por sectores de contrapartida					By counterpart sector
<i>Sociedades no financieras</i>	<i>12 647</i>	<i>15 299</i>	<i>-2 993</i>	<i>341</i>	<i>Non-financial corporations</i>
<i>Instituciones financieras</i>	<i>343 387</i>	<i>125 880</i>	<i>217 507</i>	<i>-</i>	<i>Financial institutions</i>
<i>Instituciones financieras monetarias</i>	<i>259 555</i>	<i>60 408</i>	<i>199 147</i>	<i>-</i>	<i>Monetary financial institutions</i>
<i>Instituciones financieras no monetarias</i>	<i>83 832</i>	<i>65 472</i>	<i>18 360</i>	<i>-</i>	<i>Non-monetary financial institutions</i>
<i>Administraciones públicas</i>	<i>763</i>	<i>763</i>	<i>-</i>	<i>-</i>	<i>General government</i>
<i>Hogares e instituciones sin fines de lucro</i>	<i>25 389</i>	<i>20 428</i>	<i>4 961</i>	<i>-</i>	<i>Households and non-profit institutions</i>
<i>Resto del mundo</i>	<i>633 175</i>	<i>298 771</i>	<i>334 404</i>	<i>-</i>	<i>Rest of the world</i>

September 2008 data

EUR millions

5B. Liabilities

5. FINANCIAL INSTITUTIONS

B) Reconciliation between the FASE financial balance sheet and the balance sheet of euro area returns (MFIs) and the accounting balance sheets (non-MFIs)

Véanse notas al final del capítulo./ See notes at the end of the chapter.

5. INSTITUCIONES FINANCIERAS

5B. Pasivo (continuación)

B) Conciliación entre el balance financiero de las CFEE y el balance según los estados de la zona del euro (caso de IFM) y los balances oficiales (IFnM)

Datos referidos a Septiembre de 2008

Millones de euros

	Instituciones financieras/ Financial institutions	Instituciones financieras monetarias/ Monetary financial institutions	Instituciones financieras no monetarias excepto E. de seguros y F.P./ Non-monetary financial institutions except insurance corporations and pension funds	Empresas de seguros y fondos de pensiones/ Insurance corporations and pension funds	
	A=B+C+D	B (cuadro 6.B)	C (cuadro 9.B)	D (cuadro 10.B)	
II. PASIVOS incluidos en CFEE (continuación)					II. OUTSTANDING LIABILITIES included in FASE (cont.)
AF.4 PRÉSTAMOS	31 557	1 766	22 009	7 782	AF.4 LOANS
Por instrumentos					By instrument
Préstamos a corto plazo	14 336	-	7 693	6 643	Short-term loans
Préstamos a largo plazo	17 220	1 766	14 315	1 139	Long-term loans
Por sectores de contrapartida					By counterpart sector
Sociedades no financieras	1 823	1 743	80	-	Non-financial corporations
Instituciones financieras	26 909	23	19 104	7 782	Financial institutions
Instituciones financieras monetarias	25 293	-	17 815	7 478	Monetary financial institutions
Instituciones financieras no monetarias	1 616	23	1 290	303	Non-monetary financial institutions
Administraciones Públicas	0	0	-	-	General government
Hogares e instituciones sin fines de lucro	-	-	-	-	Households and non-profit institutions
Resto del mundo	2 824	-	2 824	-	Rest of the world
AF. 5 ACCIONES Y PARTICIPACIONES	495 612	239 128	236 033	20 451	AF.5 SHARES AND OTHER EQUITY
Por instrumentos					By instrument
Acciones cotizadas	156 379	144 875	11 504	-	Quoted shares
Acciones no cotizadas	71 267	38 770	12 045	20 451	Unquoted shares
Otras participaciones	24 555	24 555	-	-	Other equity
Participaciones en fondos de inversión	243 411	30 927	212 484	-	Mutual funds shares
Por sectores de contrapartida					By counterpart sector
Sociedades no financieras	60 536	24 549	33 639	2 348	Non-financial corporations
Instituciones financieras	106 732	41 318	52 535	12 878	Financial institutions
Instituciones financieras monetarias	51 106	25 994	22 249	2 863	Monetary financial institutions
Instituciones financieras no monetarias	55 626	15 324	30 286	10 015	Non-monetary financial institutions
Administraciones Públicas	21 541	15 660	5 881	-	General government
Hogares e instituciones sin fines de lucro	213 949	75 325	138 036	588	Households and non-profit institutions
Resto del mundo	92 854	82 276	5 942	4 636	Rest of the world
AF.6 RESERVAS TÉCNICAS DE SEGUROS	293 511	7 989	-	285 522	AF.6 INSURANCE TECHNICAL RESERVES
Por instrumentos					By instrument
Reservas de seguro de vida	120 812	-	-	120 812	Life insurance reserves
Reservas para fondos de pensiones	107 110	7 989	-	99 121	Pension fund reserves held by
Reservas para primas y siniestros	65 589	-	-	65 589	Prepay. of premiums & res. for outs. claims
Por sectores de contrapartida					By counterpart sector
Sociedades no financieras	26 065	-	-	26 065	Non-financial corporations
Instituciones financieras	10 048	-	-	10 048	Financial institutions
Instituciones financieras monetarias	-	-	-	-	Monetary financial institutions
Instituciones financieras no monetarias	10 048	-	-	10 048	Non-monetary financial institutions
Hogares e instituciones sin fines de lucro	257 398	7 989	-	249 409	Households and non-profit institutions
Resto del mundo	-	-	-	-	Rest of the world
AF.7 OTRAS CUENTAS PENDIENTES COBRO	58 678	43 400	7 050	8 227	AF.7 OTHER ACCOUNTS PAYABLE
AF.71 Crédito comercial	-	-	-	-	AF.71 Trade credit
AF.79 Otros ctas ptes de cobro excluido el crédito comercial	58 678	43 400	7 050	8 227	AF.79 Others accounts payable, excluding trade credit
Pro memoria:					Memorandum item:
Activos financieros netos (Activos financieros menos pasivos de las CFEE)	133 488	83 848	19 138	30 502	Net financial assets (FASE financial assets minus liabilities)

September 2008 data

EUR millions

5B. Liabilities (cont.)

5. FINANCIAL INSTITUTIONS
B) Reconciliation between the FASE financial balance sheet and the balance sheet of euro area returns (MFIs) and the accounting balance sheets (non-MFIs)

5. INSTITUCIONES FINANCIERAS
B) Balance agregado

5.1 (1ª parte) Activos financieros = Pasivos más activos financieros netos
Valores absolutos

m.m. de euros

	Instituciones financieras	Instituciones financieras monetarias									Instituciones financieras no monetarias
		Total	Banco de España	Otras instituciones financieras monetarias						Fondos mercado monetario (FIAMM)	
				Total	Entidades de crédito			Fondos mercado monetario (FIAMM)			
					Total	Bancos cajas y cooperativas	Establecimientos financieros de crédito		ICO		
1=2+10	2=3+4	3	4=5+9	5=6+7+8	6	7	8	9	10		
03	2 182,8	1 657,9	105,7	1 552,2	1 494,0	1 426,8	36,5	27,0	58,2	524,9	
04	2 527,1	1 880,5	109,5	1 770,9	1 712,8	1 634,9	42,3	25,9	58,2	646,6	
05	3 129,2	2 309,9	123,9	2 186,0	2 131,0	2 042,4	51,9	27,4	55,0	819,2	
06	3 686,6	2 646,6	136,9	2 509,7	2 509,6	2 404,9	60,7	33,3	0,1	1 040,0	
07	4 348,6	3 151,2	174,0	2 977,2	2 977,2	2 862,8	65,3	40,0	-	1 197,5	
04 IV	2 527,1	1 880,5	109,5	1 770,9	1 712,8	1 634,9	42,3	25,9	58,2	646,6	
05 I	2 652,6	1 968,0	118,9	1 849,1	1 794,9	1 715,3	42,8	26,2	54,2	684,6	
05 II	2 866,1	2 124,5	122,8	2 001,7	1 946,9	1 862,6	47,1	27,4	54,8	741,6	
05 III	2 935,6	2 162,9	117,5	2 045,4	1 990,2	1 905,9	48,2	26,8	55,2	772,7	
05 IV	3 129,2	2 309,9	123,9	2 186,0	2 131,0	2 042,4	51,9	27,4	55,0	819,2	
06 I	3 253,9	2 365,9	126,2	2 239,8	2 205,3	2 112,5	52,1	30,5	34,5	888,0	
06 II	3 372,2	2 451,0	132,3	2 318,8	2 283,6	2 185,7	55,0	32,3	35,2	921,2	
06 III	3 507,4	2 543,0	125,5	2 417,5	2 390,8	2 289,1	57,4	33,8	26,7	964,3	
06 IV	3 686,6	2 646,6	136,9	2 509,7	2 509,6	2 404,9	60,7	33,3	0,1	1 040,0	
07 I	3 842,0	2 736,2	135,7	2 600,5	2 600,5	2 492,8	60,8	35,6	-	1 105,8	
07 II	4 032,2	2 878,9	150,3	2 728,5	2 728,5	2 620,3	56,6	41,6	-	1 153,4	
07 III	4 124,9	2 963,7	142,3	2 821,5	2 821,5	2 709,5	58,6	43,6	-	1 161,2	
07 IV	4 348,6	3 151,2	174,0	2 977,2	2 977,2	2 862,8	65,3	40,0	-	1 197,5	
08 I	4 321,2	3 172,8	138,4	3 034,3	2 995,9	2 883,7	64,7	43,1	38,4	1 148,5	
08 II	4 474,3	3 297,8	150,2	3 147,6	3 112,8	2 997,6	67,3	45,2	34,8	1 176,4	
08 III	4 527,2	3 361,0	174,6	3 186,4	3 155,4	3 035,9	67,4	49,0	31,1	1 166,2	

5. INSTITUCIONES FINANCIERAS
B) Balance agregado

5.1 (2ª parte) Activos financieros = Pasivos más activos financieros netos
Valores absolutos

m.m. de euros

	Instituciones financieras no monetarias	Instituciones financieras no monetarias excepto seguros y fondos de pensiones											Empresas de seguros y Fondos de pensiones	
		Total	Otras instituciones financieras							Auxiliares financieros				
			Total	Instituciones de inversión colectiva excepto FIAMM	Sociedades de valores	Fondos de titulación	Fondos de inversión inmobiliaria	Emisores de participacion. preferentes	Resto	Total	Fondos de garantía de depósitos	Agencias de valores		Resto
03	524,9	284,8	274,3	174,6	10,3	85,8	0,8	1,6	1,2	10,5	4,8	0,5	5,2	240,1
04	646,6	376,7	365,2	202,5	9,7	131,3	1,6	18,4	1,7	11,5	5,5	0,6	5,4	269,9
05	819,2	515,1	503,2	237,1	12,2	183,9	2,5	65,7	1,8	11,9	5,6	0,8	5,6	304,2
06	1 040,0	715,8	701,6	302,6	16,2	254,4	2,8	123,5	2,0	14,3	6,1	0,9	7,3	324,1
07	1 197,5	871,8	849,8	289,8	21,8	368,9	1,7	166,6	6,5	16,4	7,1	1,2	8,1	331,2
04 IV	646,6	376,7	365,2	202,5	9,7	131,3	1,6	18,4	1,7	11,5	5,5	0,6	5,4	269,9
05 I	684,6	406,9	395,6	213,4	12,4	139,3	2,1	26,8	1,7	11,3	5,3	0,6	5,3	277,7
05 II	741,6	460,1	448,7	222,7	15,0	160,1	2,2	46,9	1,8	11,4	5,3	0,7	5,4	281,5
05 III	772,7	480,1	468,6	233,3	13,0	160,0	2,5	58,0	1,8	11,6	5,4	0,8	5,4	292,5
05 IV	819,2	515,1	503,2	237,1	12,2	183,9	2,5	65,7	1,8	11,9	5,6	0,8	5,6	304,2
06 I	888,0	580,0	567,5	267,3	12,9	192,7	2,6	90,0	1,9	12,5	5,8	1,0	5,7	308,0
06 II	921,2	610,5	598,1	263,8	12,0	211,2	2,4	106,7	1,9	12,5	5,8	0,9	5,7	310,7
06 III	964,3	643,9	631,2	274,7	16,1	218,5	2,6	117,4	1,9	12,7	6,0	1,0	5,8	320,4
06 IV	1 040,0	715,8	701,6	302,6	16,2	254,4	2,8	123,5	2,0	14,3	6,1	0,9	7,3	324,1
07 I	1 105,8	773,0	758,1	305,4	14,8	285,3	2,8	143,8	5,6	15,3	6,5	1,1	7,7	332,4
07 II	1 153,4	819,1	802,0	312,3	18,0	314,6	2,5	149,7	5,6	16,2	6,6	1,2	8,5	335,1
07 III	1 161,2	824,8	804,3	305,5	19,5	323,4	2,3	151,1	6,4	16,7	6,8	1,2	8,7	340,2
07 IV	1 197,5	871,8	849,8	289,8	21,8	368,9	1,7	166,6	6,5	16,4	7,1	1,2	8,1	331,2
08 I	1 148,5	819,0	802,0	232,7	20,2	384,1	1,3	158,8	6,5	16,8	7,2	0,3	8,1	329,7
08 II	1 176,4	846,9	825,4	214,3	20,5	414,1	1,1	173,4	6,5	18,1	7,2	0,3	9,5	333,0
08 III	1 166,2	839,8	814,7	195,9	16,8	420,3	0,9	181,8	6,6	18,5	7,5	0,3	9,6	333,1

5. INSTITUCIONES FINANCIERAS
B) Balance agregado

5.1 (3ª parte) Activos financieros = Pasivos más activos financieros netos
Valores absolutos

m.m. de euros

	Empresas de seguros y Fondos de pensiones +33+34 28=27+29+30	Entidades de seguros privados 29	Mutualidades de previsión social			Consortio de Compensación de Seguros 33	Fondos de pensiones externos (Ley 8/87) 34
			Total	Ámbito nacional	Ámbito CCAA		
			30=31+32	31	32		
03	240,1	157,9	18,9	6,7	12,2	4,6	58,7
04	269,9	176,9	21,3	7,3	14,0	5,4	67,8
05	304,2	196,4	24,5	8,5	16,0	6,1	80,9
06	324,1	208,9	26,9	9,3	17,6	6,7	88,5
07	331,2	210,1	28,3	9,7	18,6	7,2	91,5
04 IV	269,9	176,9	21,3	7,3	14,0	5,4	67,8
05 I	277,7
05 II	281,5
05 III	292,5
05 IV	304,2	196,4	24,5	8,5	16,0	6,1	80,9
06 I	308,0
06 II	310,7
06 III	320,4
06 IV	324,1	208,9	26,9	9,3	17,6	6,7	88,5
07 I	332,4
07 II	335,1
07 III	340,2
07 IV	331,2	210,1	28,3	9,7	18,6	7,2	91,5
08 I	329,7
08 II	333,0
08 III	333,1

5. INSTITUCIONES FINANCIERAS
B) Balance agregado

5.2 (1ª parte) Activos financieros = Pasivos más activos financieros netos
Estructuras

Porcentaje

	Instituciones financieras 1=2+10	Instituciones financieras monetarias								Instituciones financieras no monetarias 10	
		Total 2=3+4	Banco de España 3	Otras instituciones financieras monetarias							Fondos mercado monetario (FIAMM) 9
				Total 4=5+9	Entidades de crédito			Fondos mercado monetario (FIAMM) 9			
					Total 5=6+7+8	Bancos cajas y cooperativas 6	Establecimientos financieros de crédito 7		ICO 8		
03	100,00	75,95	4,84	71,11	68,45	65,37	1,67	1,24	2,67	24,05	
04	100,00	74,37	4,33	70,04	67,74	64,66	1,67	1,02	2,30	25,63	
05	100,00	73,73	3,96	69,77	68,02	65,19	1,66	0,88	1,75	26,27	
06	100,00	71,66	3,71	67,95	67,95	65,11	1,64	0,90	0,00	28,34	
07	100,00	72,31	3,99	68,33	68,33	65,57	1,50	0,92	-	27,69	
04 IV	100,00	74,37	4,33	70,04	67,74	64,66	1,67	1,02	2,30	25,63	
05 I	100,00	74,13	4,48	69,65	67,61	64,62	1,61	0,99	2,04	25,87	
05 II	100,00	74,06	4,28	69,78	67,87	64,92	1,64	0,95	1,91	25,94	
05 III	100,00	73,59	4,00	69,59	67,71	64,84	1,64	0,91	1,88	26,41	
05 IV	100,00	73,73	3,96	69,77	68,02	65,19	1,66	0,88	1,75	26,27	
06 I	100,00	72,62	3,87	68,74	67,69	64,84	1,60	0,94	1,06	27,38	
06 II	100,00	72,57	3,92	68,65	67,61	64,71	1,63	0,96	1,04	27,43	
06 III	100,00	72,38	3,57	68,81	68,05	65,15	1,63	0,96	0,76	27,62	
06 IV	100,00	71,66	3,71	67,95	67,95	65,11	1,64	0,90	0,00	28,34	
07 I	100,00	71,13	3,53	67,60	67,60	64,78	1,58	0,92	-	28,87	
07 II	100,00	71,29	3,72	67,57	67,57	64,82	1,40	1,03	-	28,71	
07 III	100,00	71,68	3,44	68,24	68,24	65,45	1,41	1,05	-	28,32	
07 IV	100,00	72,31	3,99	68,33	68,33	65,57	1,50	0,92	-	27,69	
08 I	100,00	73,26	3,19	70,07	69,19	66,43	1,49	0,99	0,88	26,74	
08 II	100,00	73,52	3,34	70,18	69,41	66,63	1,49	1,00	0,77	26,48	
08 III	100,00	74,05	3,83	70,21	69,53	66,68	1,48	1,08	0,68	25,95	

5. INSTITUCIONES FINANCIERAS
B) Balance agregado

5.2 (2ª parte) Activos financieros = Pasivos más activos financieros netos
Estructuras

Porcentaje

	Institu- ciones financie- ras no moneta- rias =15+27 14=13=	Instituciones financieras no monetarias excepto seguros y fondos de pensiones												Empresas de segun- ros y Fondos de pen- siones 27
		Total 15=16+23	Otras instituciones financieras							Auxiliares financieros				
			Total 16=17a22	Instituc de inver sion co- lectiva excepto FIAMM 17	Socie- dades de valores 18	Fondos de tituli- zación 19	Fondos de inver- sion en mobili- aria 20	Emiso- res de parti- cipacion. preferen- tes 21	Resto 22	Total 23=24a26	Fondos de garan- tia de depósi- tos 24	Agen- cias de valores 25	Resto 26	
03	24,05	13,05	12,57	8,00	0,47	3,93	0,04	0,07	0,06	0,48	0,22	0,02	0,24	11,00
04	25,63	14,90	14,44	8,01	0,38	5,19	0,06	0,73	0,07	0,46	0,22	0,03	0,21	10,73
05	26,27	16,44	16,06	7,57	0,39	5,87	0,08	2,10	0,06	0,38	0,18	0,03	0,18	9,83
06	28,34	19,38	18,99	8,19	0,44	6,89	0,08	3,35	0,05	0,39	0,16	0,03	0,20	8,96
07	27,69	19,97	19,59	6,64	0,50	8,45	0,04	3,82	0,15	0,38	0,16	0,03	0,19	7,72
04 IV	25,63	14,90	14,44	8,01	0,38	5,19	0,06	0,73	0,07	0,46	0,22	0,03	0,21	10,73
05 I	25,87	15,33	14,90	8,04	0,47	5,25	0,08	1,01	0,06	0,42	0,20	0,02	0,20	10,54
II	25,94	16,04	15,64	7,76	0,52	5,58	0,08	1,64	0,06	0,40	0,19	0,02	0,19	9,91
III	26,41	16,34	15,94	7,94	0,44	5,44	0,08	1,97	0,06	0,39	0,18	0,03	0,18	10,08
IV	26,27	16,44	16,06	7,57	0,39	5,87	0,08	2,10	0,06	0,38	0,18	0,03	0,18	9,83
06 I	27,38	17,80	17,42	8,21	0,40	5,92	0,08	2,76	0,06	0,38	0,18	0,03	0,18	9,58
II	27,43	18,08	17,71	7,81	0,36	6,25	0,07	3,16	0,06	0,37	0,17	0,03	0,17	9,36
III	27,62	18,33	17,97	7,82	0,46	6,22	0,07	3,34	0,05	0,36	0,17	0,03	0,16	9,29
IV	28,34	19,38	18,99	8,19	0,44	6,89	0,08	3,35	0,05	0,39	0,16	0,03	0,20	8,96
07 I	28,87	20,09	19,69	7,94	0,38	7,41	0,07	3,74	0,14	0,40	0,17	0,03	0,20	8,79
II	28,71	20,26	19,86	7,72	0,45	7,78	0,06	3,70	0,14	0,40	0,16	0,03	0,21	8,45
III	28,32	19,92	19,52	7,38	0,47	7,81	0,05	3,65	0,15	0,40	0,16	0,03	0,21	8,40
IV	27,69	19,97	19,59	6,64	0,50	8,45	0,04	3,82	0,15	0,38	0,16	0,03	0,19	7,72
08 I	26,74	18,86	18,51	5,36	0,46	8,85	0,03	3,66	0,15	0,36	0,17	0,01	0,19	7,87
II	26,48	18,82	18,45	4,76	0,46	9,20	0,03	3,85	0,15	0,38	0,16	0,01	0,21	7,66
III	25,95	18,45	18,06	4,30	0,37	9,23	0,02	3,99	0,14	0,38	0,17	0,01	0,21	7,51

5. INSTITUCIONES FINANCIERAS
B) Balance agregado

5.2 (3ª parte) Activos financieros = Pasivos más activos financieros netos
Estructuras

Porcentaje

	Seguros y fondos de pensiones +30+33+34 28=27=29+	Entidades de seguros privados 29	Mutualidades de previsión social			Consortio de Compensa- ción de Seguros 33	Fondos de pensiones externos (Ley 8/87) 34
			Total 30=31+32	Ámbito nacional 31	Ámbito CCAA 32		
03	11,00	7,23	0,86	0,31	0,56	0,21	2,69
04	10,73	7,00	0,84	0,29	0,55	0,21	2,68
05	9,83	6,27	0,78	0,27	0,51	0,20	2,58
06	8,96	5,66	0,73	0,25	0,48	0,18	2,40
07	7,72	4,81	0,65	0,22	0,43	0,17	2,10
04 IV	10,73	7,00	0,84	0,29	0,55	0,21	2,68
05 I	10,54
II	9,91
III	10,08
IV	9,83	6,27	0,78	0,27	0,51	0,20	2,58
06 I	9,58
II	9,36
III	9,29
IV	8,96	5,66	0,73	0,25	0,48	0,18	2,40
07 I	8,79
II	8,45
III	8,40
IV	7,72	4,81	0,65	0,22	0,43	0,17	2,10
08 I	7,87
II	7,66
III	7,51

CAPÍTULO 6 INSTITUCIONES FINANCIERAS MONETARIAS

6. INSTITUCIONES FINANCIERAS MONETARIAS

6A. Activo

A) Conciliación entre el balance financiero de las CFEE y el balance de los estados UEM

Datos referidos a Marzo de 2014

Millones de euros

	Instituciones financieras monetarias/ <i>Monetary financial institutions</i> A=B+C	Banco de España/ <i>National Central Bank</i> B (Cuadro 7.A)	Otras instituciones financieras monetarias/ <i>Other monetary financial institutions</i> C (Cuadro 8.A)	
I. TOTAL ACTIVO BALANCE UEM	3 508 919	381 323	3 127 596	I. TOTAL ASSETS EMU's BALANCE SHEET
I.1 ACTIVOS no incluidos en CFEE	55 975	3 984	51 991	I.1 ASSETS not included in FASE
Activo fijo	52 249	258	51 991	Fixed assets
Moneda en circulación (a)	3 726	3 726	-	Coins in circulation (a)
I.2 AJUSTES (b)	-3 452 943	-377 339	-3 075 605	I.2 ADJUSTMENTS (b)
II. ACTIVOS FINANCIEROS incluidos en CFEE (=I-I.1+I.2)	I. OUTSTANDING FINANCIAL ASSETS included in FASE (=I-I.1+I.2)
AF. 1 ORO MONETARIO Y D.E.G.	-	AF.1 MONETARY GOLD AND SDRs
Por instrumentos				By instrument
Oro monetario	-	Monetary gold
Derechos Especiales de Giro	-	Special Drawings Rights
Por sectores de contrapartida (c)				By counterpart sector (c)
AF. 2 EFECTIVO Y DEPÓSITOS	AF.2 CURRENCY AND DEPOSITS
Por instrumentos				By instrument
Efectivo	Currency
Otros depósitos	Other deposits
Por sectores de contrapartida				By counterpart sector
<i>Instituciones financieras</i>	<i>Financial institutions</i>
<i>Instituciones financieras monetarias</i>	<i>Monetary financial institutions</i>
<i>Instituciones financieras no monetarias</i>	...	-	...	<i>Non-monetary financial institutions</i>
<i>Resto del mundo</i>	<i>Rest of the world</i>
AF.3 VALORES DISTINTOS DE ACCIONES	AF.3 SECURITIES OTHER THAN SHARES
Por instrumentos				By instrument
Valores a corto plazo	Short-term securities
Valores a largo plazo	Long-term securities
Derivados	Financial derivatives
Por sectores de contrapartida				By counterpart sector
<i>Sociedades no financieras</i>	<i>Non-financial corporations</i>
<i>Instituciones financieras</i>	<i>Financial institutions</i>
<i>Instituciones financieras monetarias</i>	<i>Monetary financial institutions</i>
<i>Instituciones financieras no monetarias</i>	<i>Non-monetary financial institutions</i>
<i>Administraciones Públicas</i>	<i>General government</i>
<i>Resto del mundo</i>	<i>Rest of the world</i>

March 2014 data

EUR millions

6A. Assets

6. MONETARY FINANCIAL INSTITUTIONS

A) Reconciliation between FASE's financial balance sheet and EMU's balance sheet

Véanse notas al final del capítulo./ See notes at the end of the chapter.

6. INSTITUCIONES FINANCIERAS MONETARIAS

6A. Activo (continuación)

A) Conciliación entre el balance financiero de las CFEE y el balance de los estados UEM

Datos referidos a Marzo de 2014

Millones de euros

	Instituciones financieras monetarias/ <i>Monetary financial institutions</i> A=B+C	Banco de España/ <i>National Central Bank</i> B (Cuadro 7.A)	Otras instituciones financieras monetarias/ <i>Other monetary financial institutions</i> C (Cuadro 8.A)	
I. ACTIVOS FINANCIEROS incluidos en CFEE (continuación)				I. OUTSTANDING FINANCIAL ASSETS included in FASE (cont.)
AF.4 PRÉSTAMOS	AF.4 LOANS
Por instrumentos				By instrument
Préstamos a corto plazo.	-	...	Short-term loans
Préstamos a largo plazo.	Long-term loans
Por sectores de contrapartida				By counterpart sector
<i>Sociedades no financieras</i>	<i>Non-financial corporations</i>
<i>Instituciones financieras.</i>	...	-	...	<i>Financial institutions</i>
<i>Instituciones financieras monetarias</i>	...	-	...	<i>Monetary financial institutions</i>
<i>Instituciones financieras no monetarias</i>	...	-	...	<i>Non-monetary financial institutions</i>
<i>Administraciones Públicas.</i>	<i>General government</i>
<i>Hogares e instituciones sin fines de lucro</i>	<i>Households and non-profit institutions</i>
<i>Resto del mundo</i>	...	-	...	<i>Rest of the world</i>
AF.5 ACCIONES Y PARTICIPACIONES.	AF.5 SHARES AND OTHER EQUITY
Por instrumentos				By instrument
Acciones cotizadas	-	...	Quoted shares
Acciones no cotizadas	-	...	Unquoted shares
Otras participaciones	Other equity
Participaciones en fondos de inversión	-	...	Mutual funds shares
Por sectores de contrapartida				By counterpart sector
<i>Sociedades no financieras</i>	...	-	...	<i>Non-financial corporations</i>
<i>Instituciones financieras.</i>	...	-	...	<i>Financial institutions</i>
<i>Instituciones financieras monetarias</i>	...	-	...	<i>Monetary financial institutions</i>
<i>Instituciones financieras no monetarias</i>	...	-	...	<i>Non-monetary financial institutions</i>
<i>Resto del mundo</i>	<i>Rest of the world</i>
AF.7 OTRAS CUENTAS PENDIENTES DE COBRO	AF.7 OTHER ACCOUNTS RECEIVABLE
AF.71 Crédito comercial.	-	-	-	AF.71 Trade credit
AF.79 Otras ctas ptes de cobro excl. el cdto comercial	AF.79 Other accounts receivable excluding trade credits

March 2014 data

EUR millions

6A. Assets (cont.)

6. MONETARY FINANCIAL INSTITUTIONS

A) Reconciliation between FASE's financial balance sheet and EMU's balance sheet

Véanse notas al final del capítulo./ See notes at the end of the chapter.

6. INSTITUCIONES FINANCIERAS MONETARIAS

6B. Pasivo

B) Conciliación entre el balance financiero de las CFEE y el balance de los estados UEM

Datos referidos a Marzo de 2014

Millones de euros

	Instituciones financieras monetarias/ <i>Monetary financial institutions</i> A=B+C	Banco de España/ <i>National Central Bank</i> B (Cuadro 7.B)	Otras instituciones financieras monetarias/ <i>Other monetary financial institutions</i> C (Cuadro 8.B)	
I. TOTAL PASIVO BALANCE UEM	3 508 927	381 323	3 127 604	I. TOTAL LIABILITIES EMU's BALANCE SHEET
I.1 PASIVOS no incluidos en CFEE	3 726	3 726	-	I.1 LIABILITIES not included in FASE
Moneda en circulación (a)	3 726	3 726	-	Coins in circulation (a)
I.2 AJUSTES (b)	-3 505 200	-377 596	-3 127 604	I.2 ADJUSTMENTS (b)
II. PASIVOS FINANCIEROS incluidos en CFEE (=I-1.1+I.2)	I. OUTSTANDING LIABILITIES included in FASE (=I-1.1+I.2)
AF. 2 EFECTIVO Y DEPÓSITOS	AF.2 CURRENCY AND DEPOSITS
Por instrumentos				By instrument
Efectivo	-	Currency
Depósitos transferibles	Transferable deposits
Otros depósitos	Other deposits
Por sectores de contrapartida				By counterpart sector
<i>Sociedades no financieras</i>	<i>Non-financial corporations</i>
<i>Instituciones financieras</i>	<i>Financial institutions</i>
<i>Instituciones financieras monetarias</i>	<i>Monetary financial institutions</i>
<i>Instituciones financieras no monetarias</i>	<i>Non-monetary financial institutions</i>
<i>Administraciones Públicas</i>	<i>General government</i>
<i>Hogares e instituciones sin fines de lucro</i>	<i>Households and non-profit institutions</i>
<i>Resto del mundo</i>	<i>Rest of the world</i>
AF.3 VALORES DISTINTOS DE ACCIONES	-	...	AF.3 SECURITIES OTHER THAN SHARES
Por instrumentos				By instrument
Valores a corto plazo	-	...	Short-term securities
Valores a largo plazo	-	...	Long-term securities
Derivados	-	...	Financial derivatives
Por sectores de contrapartida				By counterpart sector
<i>Sociedades no financieras</i>	-	...	<i>Non-financial corporations</i>
<i>Instituciones financieras</i>	-	...	<i>Financial institutions</i>
<i>Instituciones financieras monetarias</i>	-	...	<i>Monetary financial institutions</i>
<i>Instituciones financieras no monetarias</i>	-	...	<i>Non-monetary financial institutions</i>
<i>Administraciones Públicas</i>	-	...	<i>General government</i>
<i>Hogares e instituciones sin fines de lucro</i>	-	...	<i>Households and non-profit institutions</i>
<i>Resto del mundo</i>	-	...	<i>Rest of the world</i>

March 2014 data
6B. Liabilities

EUR millions

6. MONETARY FINANCIAL INSTITUTIONS

B) Reconciliation between FASE's financial balance sheet and EMU's balance sheet

Véanse notas al final del capítulo./ See notes at the end of the chapter.

6. INSTITUCIONES FINANCIERAS MONETARIAS

6B. Pasivo (continuación)

B) Conciliación entre el balance financiero de las CFEE y el balance de los estados UEM

Datos referidos a Marzo de 2014

Millones de euros

	Instituciones financieras monetarias/ <i>Monetary financial institutions</i>	Banco de España/ <i>National Central Bank</i>	Otras instituciones financieras monetarias/ <i>Other monetary financial institutions</i>	
	A=B+C	B (Cuadro 7.B)	C (Cuadro 8.B)	
II. PASIVOS incluidos en CFEE (continuación)				II. OUTSTANDING LIABILITIES included in FASE (cont.)
AF.4 PRÉSTAMOS	-	...	AF.4 LOANS
Por instrumentos				By instrument
Préstamos a corto plazo.	-	-	-	Short-term loans
Préstamos a largo plazo.	-	...	Long-term loans
Por sectores de contrapartida				By counterpart sector
<i>Sociedades no financieras</i>	-	...	<i>Non-financial corporations</i>
<i>Instituciones financieras</i>	-	...	<i>Financial institutions</i>
<i>Instituciones financieras monetarias</i>	-	...	<i>Monetary financial institutions</i>
<i>Instituciones financieras no monetarias</i>	-	...	<i>Non-monetary financial institutions</i>
<i>Administraciones Públicas</i>	-	...	<i>General government</i>
<i>Hogares e instituciones sin fines de lucro</i>	-	...	<i>Households and non-profit institutions</i>
<i>Resto del mundo</i>	-	-	-	<i>Rest of the world</i>
AF. 5 ACCIONES Y PARTICIPACIONES	AF.5 SHARES AND OTHER EQUITY
Por instrumentos				By instrument
Acciones cotizadas	-	...	Quoted shares
Acciones no cotizadas	-	...	Unquoted shares
Otras participaciones	Other equity
Participaciones en fondos de inversión	-	...	Mutual funds shares
Por sectores de contrapartida				By counterpart sector
<i>Sociedades no financieras</i>	-	...	<i>Non-financial corporations</i>
<i>Instituciones financieras</i>	-	...	<i>Financial institutions</i>
<i>Instituciones financieras monetarias</i>	-	...	<i>Monetary financial institutions</i>
<i>Instituciones financieras no monetarias</i>	-	...	<i>Non-monetary financial institutions</i>
<i>Administraciones Públicas</i>	<i>General government</i>
<i>Hogares e instituciones sin fines de lucro</i>	-	...	<i>Households and non-profit institutions</i>
<i>Resto del mundo</i>	-	...	<i>Rest of the world</i>
AF.6 RESERVAS TÉCNICAS DE SEGUROS	-	...	AF.6 INSURANCE TECHNICAL RESERVES
Por instrumentos				By instrument
Reservas para fondos de pensiones	-	...	Pension fund reserves held by
Por sectores de contrapartida				By counterpart sector
<i>Hogares e instituciones sin fines de lucro</i>	-	...	<i>Households and non-profit institutions</i>
AF.7 OTRAS CUENTAS PENDIENTES DE PAGO	AF.7 OTHER ACCOUNTS PAYABLE
AF.71 Crédito comercial.	-	-	-	AF.71 Trade credit
AF.79 Otros ctas ptes de pago excl. crédito comercial.	AF.79 Others accounts payable, excluding trade credit
Pro memoria:				Memorandum item:
Activos financieros netos	Net financial assets
(Activos financieros menos pasivos de las CFEE)				(FASE's financial assets minus liabilities)

March 2014 data

6B. Liabilities (cont.)

EUR millions

6. MONETARY FINANCIAL INSTITUTIONS
B) Reconciliation between FASE's financial balance sheet and EMU's balance sheet

Véanse notas al final del capítulo./ See notes at the end of the chapter.

6. INSTITUCIONES FINANCIERAS MONETARIAS
B) Balance según los estados de la zona del euro

6.C Balance. Detalle por instituciones

Datos referidos a Septiembre de 2014

Millones de euros

	Serie en cuadro y columna/ Time series in table and column	Instituciones financieras monetarias/ Monetary financial institutions	Banco de España	Otras instituciones financieras monetarias/ Other monetary financial institutions	
		A=B+C	(Capítulo 7/ Chapter 7)	(Capítulo 8/ Chapter 8)	
ACTIVO			B	C	ASSETS
1 A. RESIDENTES EN ESPAÑA	6.3/1	2 569 651	220 525	2 349 127	1 A. DOMESTIC
2 2. Préstamos y créditos	6.3/2	1 806 069	163 658	1 642 411	2 2. Loans
3 2e. Del cual: euros	6.3/3	1 785 989	161 274	1 624 716	3 2e. Of which: euro
4 IFM	6.3/4	339 842	162 505	177 336	4 MFIs
5 2e. Del cual: euros	6.3/5	333 722	160 121	173 601	5 2e. Of which: euro
6 Administraciones Públicas	6.3/6	97 405	972	96 433	6 General government
7 2e. Del cual: euros	6.3/7	97 405	972	96 433	7 2e. Of which: euro
8 Otros residentes	6.3/8	1 368 823	181	1 368 642	8 Other residents
9 2e. Del cual: euros	6.3/9	1 354 862	181	1 354 681	9 2e. Of which: euro
10 3. Valores distintos de acciones y participaciones	6.3/10	593 719	56 866	536 852	10 3. Securities other than shares
11 3e. Del cual: euros	6.3/11	589 670	56 866	532 804	11 3e. Of which: euro
12 IFM	6.4/3	59 576	16 563	43 013	12 MFIs
13 3e. Euros	6.4/4	59 181	16 563	42 618	13 3e. Euro
14 Del cual: hasta dos años	-	12 258	-	12 258	14 Of which: up to 2 years
15 3x. Monedas distintas del euro	-	395	-	395	15 3x. Other currencies
16 Del cual: hasta dos años	-	-0	-	-0	16 Of which: up to 2 years
17 Administraciones Públicas	6.4/6	327 130	33 743	293 386	17 General government
18 3e. Del cual: euros	6.4/7	326 781	33 743	293 038	18 3e. Of which: euro
19 Otros residentes	6.4/8	207 013	6 560	200 453	19 Other residents
20 3e. Del cual: euros	6.4/9	203 707	6 560	197 147	20 3e. Of which: euro
21 4. Participaciones en FMM	6.3/12	0	-	0	21 4. Money market fund shares/units
22 IFM	-	0	-	0	22 MFIs
23 4e. Del cual: euros	-	0	-	0	23 4e. Of which: euro
24 5. Acciones y participaciones	6.3/13	169 863	0	169 863	24 5. Shares and other equity
25 IFM	-	51 290	-	51 290	25 MFIs
26 Otros residentes	-	118 573	0	118 573	26 Other residents
27 B. RESIDENTES EN OTROS PAISES DE LA ZONA DEL EURO	6.5/1	219 412	35 107	184 305	27 B. OTHER EURO AREA COUNTRIES
28 2. Préstamos y créditos	6.5/2	86 490	5 125	81 365	28 2. Loans
29 2e. Del cual: euros	6.5/3	78 930	5 125	73 805	29 2e. Of which: euro
30 IFM	6.5/4	64 197	5 125	59 073	30 MFIs
31 2e. Del cual: euros	6.5/5	60 494	5 125	55 370	31 2e. Of which: euro
32 Administraciones Públicas	6.5/6	38	-	38	32 General government
33 2e. Del cual: euros	6.5/7	38	-	38	33 2e. Of which: euro
34 Otros residentes	6.5/8	22 255	-	22 255	34 Other residents
35 2e. Del cual: euros	6.5/9	18 398	-	18 398	35 2e. Of which: euro
36 3. Valores distintos de acciones y participaciones	6.5/10	102 918	28 670	74 249	36 3. Securities other than shares
37 3e. Del cual: euros	6.5/11	101 402	28 670	72 732	37 3e. Of which: euro
38 IFM	6.6/3	6 843	249	6 594	38 MFIs
39 3e. Euros	6.6/4	6 645	249	6 396	39 3e. Euro
40 Del cual: hasta dos años	-	2 410	-	2 410	40 Of which: up to 2 years
41 3x. Monedas distintas del euro	-	198	-	198	41 3x. Other currencies
42 Del cual: hasta dos años	-	-	-	-	42 Of which: up to 2 years
43 Administraciones Públicas	6.6/6	59 685	28 421	31 264	43 General government
44 3e. Del cual: euros	6.6/7	59 451	28 421	31 030	44 3e. Of which: euro
45 Otros residentes	6.6/8	36 391	-	36 391	45 Other residents
46 3e. Del cual: euros	6.6/9	35 306	-	35 306	46 3e. Of which: euro

September 2014 data

EUR millions

6.C Balance sheet by institutional grouping

6. MONETARY FINANCIAL INSTITUTIONS
B) Balance sheet according to the euro area returns

6. INSTITUCIONES FINANCIERAS MONETARIAS
B) Balance según los estados de la zona del euro

6.C Balance. Detalle por instituciones

Datos referidos a Septiembre de 2014

Millones de euros

	Serie en cuadro y columna/ Time series in table and column	Instituciones financieras monetarias/ Monetary financial institutions	Banco de España (Capítulo 7/ Chapter 7)	Otras instituciones financieras monetarias/ Other monetary financial institutions (Capítulo 8/ Chapter 8)	
		A=B+C	B	C	
ACTIVO (continuación)					ASSETS (continued)
B. RESIDENTES EN OTROS PAÍSES DE LA ZONA DEL EURO(continuación)					B. OTHER EURO AREA COUNTRIES (continued)
47 4. Participaciones en FMM	6.5/12	-	-	-	47 4. Money market fund shares/units
48 IFM.	-	-	-	-	48 MFIs
49 5. Acciones y participaciones	6.5/14	30 004	1 313	28 691	49 5. Shares and other equity
50 IFM.	-	7 213	1 313	5 901	50 MFIs
51 Otros residentes	-	22 791	-	22 791	51 Other residents
52 C. RESTO DEL MUNDO	6.1/4	218 101	22 550	195 550	52 C. REST OF THE WORLD
53 2. Préstamos y créditos	6.11/3	105 762	191	105 571	53 2. Loans
54 2e. Del cual: euros	6.11/4	63 863	-	63 863	54 2e. Of which: euro
55 3. Valores distintos de acciones y participaciones	6.11/5	43 281	22 335	20 946	55 3. Securities other than shares
56 3e. Del cual: euros	6.11/6	...	332	...	56 3e. Of which: euro
57 5. Acciones y participaciones	6.11/7	69 058	25	69 033	57 5. Shares and other equity
58 5e. Del cual: euros	-	...	-	...	58 5e. Of which: euro
59 D. SIN CLASIFICAR.	6.1/5	439 449	88 229	351 220	59 D. UNCLASSIFIED
60 1. Efectivo (todas las monedas)	6.1/10	6 455	0	6 455	60 1. Cash (all currencies)
61 1e. Del cual: euros	-	6 263	-	6 263	61 1e. Of which: euro
62 6. Activo fijo	6.1/11	53 417	264	53 153	62 6. Fixed assets
63 7. Otros activos	6.1/12	379 577	87 965	291 612	63 7. Remaining assets
64 7e. Del cual: euros	-	64 7e. Of which: euro
65 TOTAL ACTIVO.	6.1/1	3 446 614	366 411	3 080 202	65 TOTAL ASSETS
66 e Euros.	6.1/13	...	253 843	...	66 e Euro
67 x Monedas distintas del euro.	6.1/14	...	38 937	...	67 x Other currencies
68 s/c Sin clasificar	6.1/15	418 397	73 631	344 765	68 n/c Unclassified

September 2014 data

6.C Balance sheet by institutional grouping

EUR millions

6. MONETARY FINANCIAL INSTITUTIONS
B) Balance sheet according to the euro area returns

6. INSTITUCIONES FINANCIERAS MONETARIAS
B) Balance según los estados de la zona del euro

6.C Balance. Detalle por instituciones

Datos referidos a Septiembre de 2014

Millones de euros

	Serie en cuadro y columna/ Time series in table and column	Instituciones financieras monetarias/ Monetary financial institutions	Banco de España	Otras instituciones financieras monetarias/ Other monetary financial institutions	
		A=B+C	(Capítulo 7/ Chapter 7)	(Capítulo 8/ Chapter 8)	
PASIVO			B	C	LIABILITIES
1 A. RESIDENTES EN ESPAÑA	6.2/2	1 821 429	7 040	1 814 389	1 A. DOMESTIC
2 9. Depósitos	6.7/1	1 813 917	7 040	1 806 877	2 9. Deposits
3 9e. Del cual: euros	6.7/2	1 781 601	7 039	1 774 562	3 9e. Of which: euro
4 IFM	6.7/3	340 580	6 423	334 157	4 MFIs
5 9e. Del cual: euros	6.7/4	334 989	6 423	328 566	5 9e. Of which: euro
6 Administración Central	6.7/5	42 343	79	42 263	6 Central government
7 9e. Del cual: euros	-	42 296	79	42 216	7 9e. Of which: euro
8 Otras Administraciones Públicas	6.7/6	36 399	47	36 352	8 Other general government
9 9e. Depósitos en euros	6.7/9	36 392	47	36 345	9 9e. Deposits in euro
10 9.1e. A la vista	-	28 815	47	28 768	10 9.1e. Overnight
11 9.2e. A plazo	-	7 058	-	7 058	11 9.2e. With agreed maturity
12 Del cual: hasta dos años	-	6 468	-	6 468	12 Of which: up to two years
13 9.3e. Con preaviso	-	-	-	-	13 9.3e. Redeemable at notice
14 9.4e. Cesiones temporales	-	520	-	520	14 9.4e. Repos
15 9x. Depósitos en monedas distintas del euro	-	6	-	6	15 9x. Deposits in other currencies
16 9.1x. A la vista	-	5	-	5	16 9.1x. Overnight
17 9.2x. A plazo	-	2	-	2	17 9.2x. With agreed maturity
18 Del cual: hasta dos años	-	2	-	2	18 Of which: up to two years
19 9.3x. Con preaviso	-	-	-	-	19 9.3x. Redeemable at notice
20 9.4x. Cesiones temporales	-	-	-	-	20 9.4x. Repos
21 Otros residentes	6.7/7	1 394 650	491	1 394 159	21 Other residents
22 9e. Depósitos en euros	6.8/2	1 367 924	490	1 367 434	22 9e. Deposits in euro
23 9.1e. A la vista	6.8/3	527 304	490	526 814	23 9.1e. Overnight
24 9.2e. A plazo	6.8/4	795 194	-	795 194	24 9.2e. With agreed maturity
25 Del cual: hasta dos años	6.8/5	394 930	-	394 930	25 Of which: up to two years
26 9.3e. Con preaviso	6.8/6	67	-	67	26 9.3e. Redeemable at notice
27 9.4e. Cesiones temporales	6.8/7	45 359	-	45 359	27 9.4e. Repos
28 9x. Depósitos en monedas distintas del euro	6.8/8	26 671	1	26 671	28 9x. Deposits in other currencies
29 9.1x. A la vista	6.8/9	8 129	1	8 128	29 9.1x. Overnight
30 9.2x. A plazo	6.8/10	18 543	-	18 543	30 9.2x. With agreed maturity
31 Del cual: hasta dos años	6.8/11	5 025	-	5 025	31 Of which: up to two years
32 9.3x. Con preaviso	6.8/12	-	-	-	32 9.3x. Redeemable at notice
33 9.4x. Cesiones temporales	6.8/13	-	-	-	33 9.4x. Repos
34 10. Participaciones de los fondos del mercado monetario	-	7 512	-	7 512	34 10. Money market fund shares/units
35 B. RESIDENTES EN OTROS PAÍSES DE LA ZONA DEL EURO	6.2/3	409 577	211 653	197 923	35 B. OTHER EURO AREA COUNTRIES
36 9. Depósitos	6.9/1	409 524	211 653	197 871	36 9. Deposits
37 9e. Del cual: euros	6.9/2	393 059	211 653	181 406	37 9e. Of which: euro
38 IFM	6.9/3	357 684	211 653	146 030	38 MFIs
39 9e. Del cual: euros	6.9/4	344 576	211 653	132 922	39 9e. Of which: euro
40 Administración Central	6.9/5	5 237	-	5 237	40 Central government
41 9e. Del cual: euros	-	5 237	-	5 237	41 9e. Of which: euro
42 Otras Administraciones Públicas	6.9/6	0	-	0	42 Other general government
43 9e. Depósitos en euros	6.9/9	0	-	0	43 9e. Deposits in euro
44 9.1e. A la vista	-	0	-	0	44 9.1e. Overnight
45 9.2e. A plazo	-	-	-	-	45 9.2e. With agreed maturity
46 Del cual: hasta dos años	-	-	-	-	46 Of which: up to two years
47 9.3e. Con preaviso	-	-	-	-	47 9.3e. Redeemable at notice
48 9.4e. Cesiones temporales	-	-	-	-	48 9.4e. Repos
49 9x. Depósitos en monedas distintas del euro	-	-	-	-	49 9x. Deposits in other currencies
50 9.1x. A la vista	-	-	-	-	50 9.1x. Overnight
51 9.2x. A plazo	-	-	-	-	51 9.2x. With agreed maturity
52 Del cual: hasta dos años	-	-	-	-	52 Of which: up to two years
53 9.3x. Con preaviso	-	-	-	-	53 9.3x. Redeemable at notice
54 9.4x. Cesiones temporales	-	-	-	-	54 9.4x. Repos

September 2014 data

6.C Balance sheet by institutional grouping

EUR millions

6. MONETARY FINANCIAL INSTITUTIONS
B) Balance sheet according to the euro area returns

6. INSTITUCIONES FINANCIERAS MONETARIAS
B) Balance según los estados de la zona del euro

6.C Balance. Detalle por instituciones

Datos referidos a Septiembre de 2014

Millones de euros

	Serie en cuadro y columna/ Time series in table and column	Instituciones financieras monetarias/ Monetary financial institutions	Banco de España	Otras instituciones financieras monetarias/ Other monetary financial institutions	
		A=B+C	(Capítulo 7/ Chapter 7)	(Capítulo 8/ Chapter 8)	
PASIVO (continuación)			B	C	LIABILITIES (continued)
B. RESIDENTES EN OTROS PAÍSES DE LA ZONA DEL EURO (continuación)					B. OTHER EURO AREA COUNTRIES (continued)
9. Depósitos (continuación)					9. Deposits (continued)
55 Otros residentes	6.10/1	46 604	-	46 604	55 Other residents
56 9e. Depósitos en euros	6.10/2	43 246	-	43 246	56 9e. Deposits in euro
57 9.1e. A la vista	6.10/3	5 300	-	5 300	57 9.1e. Overnight
58 9.2e. A plazo	6.10/4	21 841	-	21 841	58 9.2e. With agreed maturity
59 Del cual: hasta dos años	6.10/5	14 283	-	14 283	59 Of which: up to two years
60 9.3e. Con preaviso	6.10/6	326	-	326	60 9.3e. Redeemable at notice
61 9.4e. Cesiones temporales	6.10/7	15 779	-	15 779	61 9.4e. Repos
62 9x. Depósitos en monedas distintas del euro	6.10/8	3 357	-	3 357	62 9x. Deposits in other currencies
63 9.1x. A la vista	6.10/9	290	-	290	63 9.1x. Overnight
64 9.2x. A plazo	6.10/10	3 067	-	3 067	64 9.2x. With agreed maturity
65 Del cual: hasta dos años	6.10/11	1 118	-	1 118	65 Of which: up to two years
66 9.3x. Con preaviso	6.10/12	1	-	1	66 9.3x. Redeemable at notice
67 9.4x. Cesiones temporales	6.10/13	-	-	-	67 9.4x. Repos
68 10. Participaciones de los fondos del mercado monetario	-	52	-	52	68 10. Money market fund shares/units
69 C. RESTO DEL MUNDO	6.2/4	130 784	452	130 333	69 C. REST OF THE WORLD
70 9. Depósitos	6.12/1	130 747	452	130 295	70 9. Deposits
71 9e. Depósitos en euros	6.12/2	98 835	451	98 384	71 9e. Deposits in euro
72 A la vista, hasta dos años y con preaviso	-	34 149	-	34 149	72 Overnight, up to 2 years and redeemable at notice
73 A plazo mayor que dos años	-	36 617	-	36 617	73 With agreed maturity over 2 years
74 Cesiones temporales	-	27 617	-	27 617	74 Repos
75 9x. Depósitos en monedas distintas del euro	-	31 912	1	31 912	75 9x. Deposits in other currencies
76 A la vista, hasta dos años y con preaviso	-	27 208	1	27 207	76 Overnight, up to 2 years and redeemable at notice
77 A plazo mayor que dos años	-	2 495	-	2 495	77 With agreed maturity over 2 years
78 Cesiones temporales	-	2 209	-	2 209	78 Repos
79 10. Participaciones en los fondos del mercado monetario	-	37	-	37	79 10. Money market fund shares/units
80 D. SIN CLASIFICAR	6.2/5	1 084 829	147 266	937 563	80 D. UNCLASSIFIED
81 8. Billetes y monedas	6.2/6	116 762	116 762	-	81 8. Notes and coins
82 11. Valores distintos de acciones y participaciones	6.2/9	258 229	-	258 229	82 11. Debt securities issued
83 11e. Euros	6.12/10	247 819	-	247 819	83 11e. In euro
84 Del cual: hasta dos años	-	22 126	-	22 126	84 Of which: up to 2 years
85 11x. En monedas distintas del euro	-	10 410	-	10 410	85 11x. In other currencies
86 Del cual: hasta dos años	-	1 169	-	1 169	86 Of which: up to 2 years
87 13. Capital y reservas	6.2/10	449 730	27 000	422 730	87 13. Capital and reserves
88 14. Otros pasivos	6.2/11	260 103	3 504	256 599	88 14. Remaining liabilities
89 14e. Del cual: euros	-	...	-	...	89 14e. Of which: euro
90 TOTAL PASIVOS	6.2/1	3 446 619	366 411	3 080 208	90 TOTAL LIABILITIES
91 e Euros	6.2/12	2 645 676	335 905	2 309 771	91 e Euro
92 x Monedas distintas del euro	6.2/13	94 440	3 332	91 108	92 x Other currencies
93 s/c Sin clasificar	6.2/14	706 503	27 174	679 329	93 n/c Unclassified

September 2014 data

EUR millions

6.C Balance sheet by institutional grouping

6. MONETARY FINANCIAL INSTITUTIONS
B) Balance sheet according to the euro area returns

6. INSTITUCIONES FINANCIERAS MONETARIAS
B) Balance según los estados de la zona del euro

6.5 Activo. Residentes en otros países de la zona euro

Millones de euros

	Total	Préstamos y créditos								Valores distintos acciones y parti.		Participaciones en FMM	Acciones y participaciones
		Del cual		IFM total	Del cual		AAPP total	Del cual		Del cual			
		Total	Euros		Euros	Euros		Otros sectores residentes total	Euros	Total (a)	Euros		
		2+10+1=12+13	2=4+6+8	3=5+7+9	4	5	6	7	8	9	10		
08	289 116	146 844	134 098	121 172	111 859	101	101	25 571	22 138	110 928	108 752	-	31 344
09	274 974	125 851	115 621	99 272	92 444	97	97	26 482	23 080	117 046	115 561	9	32 067
10	215 736	106 047	95 934	80 173	73 545	92	92	25 782	22 296	87 103	85 784	5	22 581
11	221 958	106 192	95 130	78 006	71 140	89	89	28 098	23 901	92 453	90 059	2	23 311
12	220 376	87 311	79 628	60 647	56 847	36	36	26 629	22 746	109 233	107 531	-	23 833
13	202 821	79 620	73 262	56 282	53 301	34	34	23 304	19 926	95 356	94 108	-	27 845
13 Abr	217 525	86 810	79 320	57 305	53 747	28	28	29 478	25 545	105 651	104 057	-	25 063
<i>May</i>	220 211	88 243	80 677	59 345	55 752	28	28	28 871	24 898	106 916	105 324	-	25 052
<i>Jun</i>	217 020	85 801	78 668	56 101	52 810	29	29	29 670	25 829	106 486	104 945	-	24 733
<i>Jul</i>	213 859	85 831	78 342	57 857	54 093	28	28	27 946	24 221	103 792	102 273	-	24 235
<i>Ago</i>	216 789	88 024	80 829	60 865	57 237	28	28	27 132	23 564	104 656	103 316	-	24 108
<i>Sep</i>	215 866	89 475	82 462	61 704	58 052	26	26	27 744	24 384	101 967	100 660	-	24 425
<i>Oct</i>	208 290	86 985	79 910	61 040	57 375	27	27	25 918	22 508	96 835	95 476	-	24 471
<i>Nov</i>	203 402	80 908	74 155	55 262	51 923	37	37	25 609	22 196	98 361	97 070	-	24 133
<i>Dic</i>	202 821	79 620	73 262	56 282	53 301	34	34	23 304	19 926	95 356	94 108	-	27 845
14 Ene	208 195	80 351	73 134	58 303	54 624	34	34	22 014	18 477	100 050	98 734	-	27 794
<i>Feb</i>	206 144	77 092	70 371	54 721	51 748	33	33	22 338	18 590	100 710	99 392	-	28 343
<i>Mar</i>	208 198	76 342	69 758	53 529	50 520	34	34	22 780	19 204	102 787	101 405	-	29 069
<i>Abr</i>	214 967	81 313	74 728	58 406	55 443	33	33	22 874	19 251	103 361	101 959	-	30 293
<i>May</i>	220 033	85 023	78 221	62 089	59 070	34	34	22 900	19 117	105 201	103 733	-	29 809
<i>Jun</i>	217 131	88 274	81 765	66 619	63 591	33	33	21 623	18 142	99 480	98 024	-	29 376
<i>Jul</i>	222 074	92 443	85 667	67 448	64 282	41	41	24 954	21 344	100 620	99 110	-	29 011
<i>Ago</i>	213 287	81 269	74 319	58 589	55 387	33	33	22 648	18 900	102 488	101 045	-	29 530
<i>Sep</i>	P 219 412	86 490	78 930	64 197	60 494	38	38	22 255	18 398	102 918	101 402	-	30 004

Véanse notas al final del capítulo

6. INSTITUCIONES FINANCIERAS MONETARIAS
B) Balance según los estados de la zona del euro

6.6 Activo. Residentes en otros países de la zona euro: detalle de valores distintos de acciones y participaciones

Millones de euros

	Total	Del cual		IFM			AAPP		Otros sectores residentes		
		Euros	Total	Del cual		Total	Del cual		Total	Del cual	
				Euros	Hasta dos años		Euros	Euros		Total	Euros
1=3+6+8	2=4+7+9	3	4	5	6	7	8	9	9		
08	110 928	108 752	18 069	16 534	1 690	75 029	75 022	17 830	17 196		
09	117 046	115 561	15 907	14 946	1 502	81 630	81 623	19 510	18 992		
10	87 103	85 784	11 047	10 261	274	61 396	61 117	14 660	14 406		
11	92 453	90 059	9 210	8 483	318	66 076	65 896	17 167	15 680		
12	109 233	107 531	5 626	5 463	851	54 456	54 347	49 151	47 721		
13	95 356	94 108	7 575	7 500	3 263	44 956	44 854	42 824	41 754		
13 Abr	105 651	104 057	7 354	7 212	2 795	48 850	48 741	49 447	48 104		
<i>May</i>	106 916	105 324	7 369	7 200	2 771	50 120	50 010	49 427	48 114		
<i>Jun</i>	106 486	104 945	7 199	7 027	2 761	49 817	49 709	49 470	48 209		
<i>Jul</i>	103 792	102 273	6 871	6 699	2 754	48 307	48 202	48 614	47 373		
<i>Ago</i>	104 656	103 316	6 644	6 556	2 561	49 779	49 674	48 234	47 086		
<i>Sep</i>	101 967	100 660	6 948	6 864	2 772	46 600	46 497	48 419	47 300		
<i>Oct</i>	96 835	95 476	7 072	6 983	2 851	47 423	47 321	42 339	41 172		
<i>Nov</i>	98 361	97 070	7 571	7 489	3 328	48 038	47 935	42 752	41 646		
<i>Dic</i>	95 356	94 108	7 575	7 500	3 263	44 956	44 854	42 824	41 754		
14 Ene	100 050	98 734	7 483	7 353	3 049	49 687	49 568	42 880	41 812		
<i>Feb</i>	100 710	99 392	7 690	7 548	3 077	50 470	50 338	42 550	41 506		
<i>Mar</i>	102 787	101 405	7 709	7 564	2 898	52 397	52 248	42 681	41 593		
<i>Abr</i>	103 361	101 959	7 600	7 459	2 865	52 823	52 682	42 938	41 818		
<i>May</i>	105 201	103 733	7 758	7 612	3 134	54 580	54 448	42 862	41 673		
<i>Jun</i>	99 480	98 024	7 694	7 544	2 837	55 398	55 276	36 388	35 205		
<i>Jul</i>	100 620	99 110	7 051	6 878	2 522	56 795	56 615	36 774	35 617		
<i>Ago</i>	102 488	101 045	6 728	6 561	2 521	59 165	58 976	36 595	35 507		
<i>Sep</i>	P 102 918	101 402	6 843	6 645	2 410	59 685	59 451	36 391	35 306		

6. INSTITUCIONES FINANCIERAS MONETARIAS
B) Balance según los estados de la zona del euro

6.9 Pasivo. Depósitos de residentes en otros países de la zona euro: por sectores y detalle por instrumentos de los depósitos de OOAAPP

Millones de euros

	Por sectores							OOAAPP: depósitos por instrumentos						
	Del cual		IFM		AAPP		Otros sectores residentes (a)	Del cual		A la vista	Del cual		Con preaviso	Cesiones temporales
	Total	Euros	Del cual		Administración Central	Otras Administraciones Públicas		Total	Euros		A plazo total	Hasta dos años		
			Total	Euros										
1=3+5a7	2	3	4	5	6=8	7	8=10+11+13+14	9	10	11	12	13	14	
08	270 044	248 194	233 680	213 932	4	0	36 360	0	0	0	-	-	-	-
09	286 364	267 965	249 771	233 683	2	0	36 591	0	0	0	-	-	-	-
10	279 120	261 618	230 986	217 323	3	0	48 131	0	0	0	-	-	-	-
11	419 791	406 031	344 776	334 010	203	0	74 812	0	0	0	-	-	-	-
12	497 693	486 362	463 929	455 200	4 288	0	29 476	0	0	0	-	-	-	-
13	383 445	372 399	345 950	337 572	229	0	37 265	0	0	0	-	-	-	-
13 Abr	473 395	461 483	433 469	424 821	306	0	39 620	0	0	0	-	-	-	-
May	460 772	448 902	423 452	414 614	246	0	37 074	0	0	0	-	-	-	-
Jun	469 258	457 721	419 771	411 104	4 718	0	44 769	0	0	0	-	-	-	-
Jul	461 645	450 093	424 007	415 155	508	0	37 130	0	0	0	-	-	-	-
Ago	457 772	445 607	421 311	412 083	609	0	35 853	0	0	0	-	-	-	-
Sep	446 592	434 729	408 400	399 322	207	0	37 985	0	0	0	-	-	-	-
Oct	439 513	427 046	399 623	389 932	2 229	0	37 661	0	0	0	-	-	-	-
Nov	412 689	399 710	376 617	366 541	233	0	35 839	0	0	0	-	-	-	-
Dic	383 445	372 399	345 950	337 572	229	0	37 265	0	0	0	-	-	-	-
14 Ene	402 054	387 994	363 023	352 340	929	0	38 102	0	0	0	-	-	-	-
Feb	413 909	399 912	369 671	358 737	5 261	0	38 976	0	0	0	-	-	-	-
Mar	410 843	397 048	367 972	357 221	5 261	0	37 610	0	0	0	-	-	-	-
Abr	417 388	401 416	375 602	363 027	359	0	41 427	0	0	0	-	-	-	-
May	413 669	397 300	369 648	356 379	5 256	0	38 765	0	0	0	-	-	-	-
Jun	390 989	376 242	342 803	331 181	5 261	0	42 925	0	0	0	-	-	-	-
Jul	402 997	386 939	361 027	348 686	407	0	41 564	0	0	0	-	-	-	-
Ago	399 964	383 654	357 016	344 027	377	0	42 572	0	0	0	-	-	-	-
Sep P	409 524	393 059	357 684	344 576	5 237	0	46 604	0	0	0	-	-	-	-

Véanse notas al final del capítulo

6. INSTITUCIONES FINANCIERAS MONETARIAS
B) Balance según los estados de la zona del euro

6.10 Pasivo. Depósitos de residentes en otros países de la zona euro: detalle de otros sectores residentes

Millones de euros

	Depósitos en euros							Depósitos en monedas distintas del euro						
	Total	A la vista	Del cual		Con preaviso	Cesiones temporales	Total	A la vista	Del cual		Con preaviso	Cesiones temporales		
			A plazo total	Hasta dos años					A plazo total	Hasta dos años				
	1=2+8	2=3+4+6+7+	3	4	5	6	7	8=9+10	9	10	11	12	13	
08	36 360	34 259	3 533	29 788	17 159	554	384	2 101	253	1 848	1 779	-	-	
09	36 591	34 280	4 183	28 472	14 739	363	1 261	2 311	234	2 078	1 889	-	-	
10	48 131	44 293	4 736	29 001	21 129	301	10 255	3 838	272	3 566	2 794	-	-	
11	74 812	71 818	4 879	26 100	16 589	270	40 568	2 994	344	2 650	1 654	-	-	
12	29 476	26 874	3 634	18 128	9 092	345	4 768	2 602	232	2 370	900	-	-	
13	37 265	34 598	4 791	19 531	12 292	319	9 957	2 667	295	2 373	804	0	-	
13 Abr	39 620	36 356	4 030	18 722	11 445	323	13 282	3 264	237	3 027	1 528	0	-	
May	37 074	34 042	4 355	18 849	11 944	328	10 510	3 032	243	2 790	1 293	0	-	
Jun	44 769	41 899	4 655	19 702	13 044	333	17 210	2 870	317	2 552	1 061	0	-	
Jul	37 130	34 430	4 817	17 385	11 907	329	11 900	2 699	266	2 433	819	0	-	
Ago	35 853	32 915	4 508	18 487	12 643	325	9 595	2 938	268	2 670	1 054	0	-	
Sep	37 985	35 201	4 812	18 782	12 320	322	11 285	2 784	244	2 540	942	-0	-	
Oct	37 661	34 885	4 425	19 190	12 789	321	10 950	2 775	228	2 547	958	0	-	
Nov	35 839	32 936	4 733	19 919	12 940	320	7 965	2 903	236	2 666	1 082	0	-	
Dic	37 265	34 598	4 791	19 531	12 292	319	9 957	2 667	295	2 373	804	0	-	
14 Ene	38 102	34 725	4 351	20 778	13 553	313	9 283	3 377	294	3 083	1 477	0	-	
Feb	38 976	35 914	4 489	21 505	14 321	307	9 612	3 063	269	2 794	1 148	0	-	
Mar	37 610	34 566	4 610	21 326	14 167	301	8 329	3 043	234	2 810	1 155	0	-	
Abr	41 427	38 030	4 515	21 049	13 463	309	12 157	3 397	424	2 973	1 264	0	-	
May	38 765	35 665	4 621	20 269	12 550	318	10 456	3 100	300	2 799	1 052	0	-	
Jun	42 925	39 800	5 031	20 432	12 685	326	14 011	3 125	295	2 829	1 076	1	-	
Jul	41 564	37 846	4 730	21 374	13 548	326	11 416	3 717	499	3 218	1 390	1	-	
Ago	42 572	39 251	4 626	22 392	14 697	326	11 907	3 321	349	2 972	1 112	1	-	
Sep P	46 604	43 246	5 300	21 841	14 283	326	15 779	3 357	290	3 067	1 118	1	-	

6. INSTITUCIONES FINANCIERAS MONETARIAS
B) Balance según los estados de la zona del euro

6.11 Activo. Resto del mundo

Millones de euros

	Total 1=3+5+7	Del cual		Préstamos y créditos		Valores distintos de acciones y particip.		Acciones y participaciones
		Euros 2	Total 3	Euros 4	Total 5	Euros 6	Total 7	
08	208 634	74 198	111 208	53 755	48 621	20 443	48 805	
09	216 956	84 916	115 688	67 759	47 981	17 157	53 287	
10	224 078	91 957	128 476	80 553	40 034	11 404	55 568	
11	244 897	95 277	132 766	86 044	44 326	9 233	67 806	
12	256 143	120 149	148 715	110 874	39 948	9 275	67 480	
13	204 554	69 310	105 205	63 406	34 763	5 905	64 587	
13 Abr	255 075	...	148 619	111 794	39 202	...	67 254	
May	250 284	...	146 833	109 301	36 599	...	66 852	
Jun	245 349	111 813	143 267	105 786	35 954	6 026	66 129	
Jul	208 297	...	107 950	64 557	34 399	...	65 948	
Ago	202 605	...	102 890	64 964	33 850	...	65 865	
Sep	206 962	71 021	107 158	65 411	33 887	5 609	65 917	
Oct	202 823	...	104 688	64 568	34 022	...	64 114	
Nov	205 906	...	106 819	65 421	34 459	...	64 629	
Dic	204 554	69 310	105 205	63 406	34 763	5 905	64 587	
14 Ene	205 683	...	104 388	61 718	36 753	...	64 542	
Feb	204 768	...	101 539	62 786	36 705	...	66 524	
Mar	212 185	70 706	108 053	64 896	37 218	5 810	66 913	
Abr	204 970	...	99 911	64 457	38 015	...	67 043	
May	213 310	...	106 775	67 370	38 852	...	67 682	
Jun	217 095	71 997	110 287	66 647	39 007	...	67 801	
Jul	211 311	...	104 549	63 636	37 974	...	68 788	
Ago	210 246	...	100 240	63 487	41 454	...	68 552	
Sep	218 101	...	105 762	63 863	43 281	...	69 058	

6. INSTITUCIONES FINANCIERAS MONETARIAS
B) Balance según los estados de la zona del euro

6.12 Pasivo. Resto del mundo y rúbricas no clasificadas: total y algunos detalles

Millones de euros

	Resto del mundo. Depósitos					Rúbricas no clasificadas (pasivos, excepto depósitos y participes de FMM)							
	Total 1=3+5	Del cual		Vista, a plazo y con preaviso 3	Hasta 2 años 4	Cesiones temporales 5	Total 6	Euros 7	Hasta 2 años 8	Del cual:			
		Euros 2	Total 3							Total 9	Valores distintos de acciones		Otros pasivos
	Del cual			Del cual									
08	270 024	138 158	253 473	219 315	16 551	1 000 065	483 902	85 595	398 626	369 120	265 774	...	
09	262 803	130 240	247 378	205 274	15 425	1 034 413	513 763	68 098	439 877	408 535	217 687	...	
10	283 887	204 453	204 539	174 250	79 349	1 068 667	506 999	36 236	432 892	403 344	239 819	...	
11	249 056	198 197	171 879	111 048	77 177	1 221 698	521 890	53 700	434 512	413 144	297 896	...	
12	180 669	141 140	160 836	93 048	19 834	1 254 858	490 894	67 467	394 300	380 592	330 424	...	
13	138 644	108 607	101 900	62 098	36 744	1 093 524	405 261	21 040	297 410	288 767	238 364	...	
13 Abr	190 740	157 577	158 420	90 773	32 320	1 228 006	465 361	44 426	367 542	356 206	333 082	...	
May	184 451	153 749	152 495	85 191	31 956	1 196 986	444 218	38 613	344 392	334 417	306 062	...	
Jun	178 475	147 364	148 823	102 012	29 652	1 167 772	437 058	33 892	335 825	326 008	284 515	...	
Jul	145 575	110 774	111 486	70 709	34 089	1 154 500	424 134	29 757	321 848	312 075	280 860	...	
Ago	140 961	111 172	108 272	68 329	32 689	1 144 358	422 379	28 030	319 831	310 069	272 264	...	
Sep	141 552	111 377	106 832	66 549	34 720	1 147 345	416 865	25 374	314 054	304 497	279 730	...	
Oct	136 864	106 300	107 468	67 603	29 397	1 135 728	412 115	25 151	306 471	299 154	270 970	...	
Nov	136 848	107 966	103 229	63 375	33 619	1 127 312	406 199	23 150	300 490	293 039	268 357	...	
Dic	138 644	108 607	101 900	62 098	36 744	1 093 524	405 261	21 040	297 410	288 767	238 364	...	
14 Ene	129 809	99 965	102 352	62 541	27 458	1 123 814	406 268	22 332	294 950	285 705	260 369	...	
Feb	124 283	98 281	97 990	58 160	26 293	1 106 195	400 801	22 778	289 313	280 158	247 470	...	
Mar	128 362	101 742	98 251	58 855	30 111	1 087 048	394 481	21 225	282 422	273 308	235 128	...	
Abr	128 492	100 466	98 809	59 035	29 683	1 096 608	395 355	22 923	282 219	273 527	243 199	...	
May	130 067	99 999	100 056	60 034	30 012	1 098 430	389 782	21 711	277 698	267 506	248 935	...	
Jun	130 887	100 934	99 638	59 750	31 249	1 083 364	382 922	22 825	270 225	260 146	249 604	...	
Jul	129 912	100 097	99 660	60 793	30 252	1 073 456	375 053	22 938	261 059	251 074	247 465	...	
Ago	124 741	95 698	97 917	58 990	26 825	1 083 946	375 749	23 207	261 421	251 326	254 665	...	
Sep	130 747	98 835	100 920	61 808	29 827	1 084 829	372 182	23 295	258 229	247 819	260 103	...	

NOTAS A LOS CUADROS DEL CAPÍTULO 6. INSTITUCIONES FINANCIERAS MONETARIAS

Cuadro 6.A.

a. El análisis monetario requiere hacer figurar a la moneda (que se emite por el Estado, es decir, que es un pasivo del Estado) entre los pasivos del Banco de España, para poder calcular el efectivo en circulación.

La contrapartida de este registro formal figura entre las operaciones pendientes de cobro del activo. Aquí se han eliminado ambos registros que no tienen sentido cuando se pretende reflejar, como es el caso, la situación patrimonial del Banco de España.

b. Ajustes por valoración y jerarquización, y otros. Véase detalle en cuadros 7.A y 8.A.

c. Según el SEC_95, el oro y los DEG no son pasivos de ningún sector.

Cuadro 6.B.

a. El análisis monetario requiere hacer figurar a la moneda (que se emite por el Estado, es decir, que es un pasivo del Estado) entre los pasivos del Banco de España, para poder calcular el efectivo en circulación. La contrapartida de este registro formal figura entre las operaciones pendientes de cobro del activo. Aquí se han eliminado ambos registros que no tienen sentido cuando se pretende reflejar, como es el caso, la situación patrimonial del Banco de España.

b. Ajustes por valoración y jerarquización, y otros. Véase detalle en cuadros 7.B y 8.B.

Cuadro 6.1

a. Véase detalle en los cuadros 6.3 y 6.4.

b. Véase detalle en los cuadros 6.5 y 6.6.

c. Véase detalle en el cuadro 6.11.

Cuadro 6.2

a. Columna que tiene desarrollo en el cuadro 6.12.

b. Columna que tiene desarrollo en el cuadro 6.9

Cuadro 6.3

a. Columna que tiene desarrollo en el cuadro 6.4.

Cuadro 6.5

a. Columna que tiene desarrollo en el cuadro 6.6.

Cuadro 6.9

a. Columna que tiene desarrollo en el cuadro 6.10.

CAPÍTULO 7 BANCO DE ESPAÑA

7. BANCO DE ESPAÑA

A) Conciliación entre el balance financiero de las CFEE y el balance de los estados UEM

Datos referidos a Marzo de 2014

CUENTAS FINANCIERAS	RESIDENTES EN ESPAÑA/ DOMESTIC (RESIDENTS IN SPAIN)								RESIDENTES EN OTROS PAÍSES DE LA UEM/ RESIDENTS IN OTHER MUMS							
	Préstamos/ Loans			Valores distintos de acciones/ Securities other than shares			Instrumentos mercado monetario/ Money market instruments	Acciones y otras participaciones/ Shares and other equity	Préstamos/ Loans			Valores distintos de acciones/ Securities other than shares			Instrumentos mercado monetario/ Money market instruments	Acciones y otras participaciones/ Shares and other equity
	IFM/ MFIs	AAPP/ GG	OSR/ ORS	IFM/ MFIs	AAPP/ GG	OSR/ ORS			IFM/ MFIs	AAPP/ GG	OSR/ ORS	IFM/ MFIs	AAPP/ GG	OSR/ ORS		
1	2	3	4	5	6	7	8	9	10	11	12	13	14	15	16	
TOTAL ACTIVO BALANCE UEM (±I-II)	184 911	1 943	...	16 623	...	6 749		0	5 125			283	31 758		1 313	
I. ACTIVOS no incluidos en CFEE																
Activos fijos																
Moneda en circulación (b)																
II. ACTIVOS FINANCIEROS incluidos en CFEE	184 911	1 943	...	16 623	...	6 749		0	5 125			283	31 758		1 313	
AF.1 ORO MONETARIO Y D.E.G.																
Por instrumentos																
Oro monetario																
Derechos Especiales de Giro																
Por sectores de contrapartida (a)																
AF.2 EFECTIVO Y DEPÓSITOS	184 911								5 125							
Por instrumentos																
Efectivo																
Otros depósitos	184 911								5 125							
Por sectores de contrapartida																
Instituciones financieras	184 911															
Instituciones financieras monetarias	184 911															
Resto del mundo									5 125							
AF.3 VALORES DISTINTOS DE ACCIONES				16 623	...	6 749						283	31 758			
Por instrumentos																
Valores a corto plazo																
Valores a largo plazo				16 623	...	6 749						283	31 758			
Derivados																
Por sectores de contrapartida																
Instituciones financieras				16 623		6 749										
Instituciones financieras monetarias				16 623		6 749										
Instituciones financieras no monetarias						6 749										
Sociedades no financieras																
Administraciones Públicas					33 107											
Resto del mundo												283	31 758			
AF.4 PRÉSTAMOS		1 943	...													
Por instrumentos																
Préstamos a largo plazo		1 943	...													
Por sectores de contrapartida																
Sociedades no financieras																
Administraciones Públicas		1 943														
Hogares e instituciones sin fines de lucro			...													
AF.5 ACCIONES Y OTRAS PARTICIPACIONES								0							1 313	
Por instrumentos																
Acciones								0							1 313	
Otras participaciones																
Por sectores de contrapartida																
Instituciones financieras								0								
Instituciones financieras no monetarias								0								
Resto del mundo															1 313	
AF.7 OTRAS CUENTAS PENDIENTES DE COBRO																
AF.79 Otras cuentas ptes. de cobro excl. cdtos comerc.																

March 2014 data

7A. Assets

7A. Activos

Millones de euros

RESIDENTES EN EL RESTO DEL MUNDO/ RESIDENTS IN THE REST OF THE WORLD			RESTO DE ACTIVOS/ REMAINING ASSETS				SUB TOTAL	AJUSTES CFEE/ FASE's ADJUSTMENTS			TOTAL CFEE/ TOTAL FASE	EMU's BALANCE SHEET	FINANCIAL ACCOUNTS
Prés- tamos/ Loans	Valores dis- tintos de acciones/ Securities other than shares	Acciones y otras partici- paciones/ Shares and other equity	Oro/ Gold (a)	Tenencias de DEG/ SDRs/ holdings (a)	FMI/ IMF	Resto/ Rest		Total	Jerarqui- zación de fuentes y otros/ Hierar- chy ad- justments and others	Valo- ra- ción/ Va- lua- tion			
17	18	19	20	21	22	23	24=1a23/ 24=1to23	25=26+27	26	27	28=24+25		
85	20 482	25	8 497	3 028	2 406	64 792	348 019					TOTAL ASSETS EMU's BALANCE SHEET (=I+II)	
...						3 984	3 984					I. ASSETS not included in FASE	
						258	258					Fixed assets	
						3 726	3 726					Coins in circulation (b)	
85	20 482	25	8 497	3 028	2 406	60 808	344 035	-60 808	-1 338	-60 807	...	II. OUTSTANDING FINANCIAL ASSETS included in FASE	
			8 497	3 028			11 525				...	AF.1 MONETARY GOLD AND SDRs	
			8 497	3 028			8 497				...	By instrument	
							3 028				...	Monetary gold	
											...	Special Drawing Rights	
											...	By counterpart sector (a)	
85					2 406	0	192 527				...	AF.2 CURRENCY AND DEPOSITS	
						0	0				...	By instrument	
85					2 406		192 526				...	Currency	
											...	Other deposits	
							184 911				...	By counterpart sector	
							184 911				...	Financial institutions	
							7 616				...	Monetary financial institutions	
					2 406	0					...	Rest of the world	
85	20 482					...	75 895	AF.3 SECURITIES OTHER THAN SHARES	
	20 482						By instrument	
							75 895				...	Short-term securities	
							Long-term securities	
							Derivatives	
							23 373	-23 373	-23 373		...	By counterpart sector	
							16 623	-16 623	-16 623		...	Financial institutions	
							6 749	-6 749	-6 749		...	Monetary financial institutions	
							33 107				...	Non-monetary financial institutions	
	20 482						52 522	-52 522		-52 522	...	Non-financial corporations	
											...	General government	
											...	Rest of the world	
							1 943				...	AF.4 LOANS	
							1 943				...	By instrument	
							Long-term loans	
							By counterpart sector	
							1 943				...	Non-financial corporations	
							General government	
							Households and non-profit institutions	
		25					1 338	-0	-1 338		...	AF.5 SHARES AND OTHER EQUITY	
		25					0	-0	-0		...	By instrument	
			25				1 338				...	Shares	
							0	-0	-0		...	Other equity	
							0	-0	-0		...	By counterpart sector	
							0	-0	-0		...	Financial institutions	
			25				1 338				...	Non-monetary financial institutions	
							Rest of the world	
						60 807	60 807	-60 807		-60 807	...	AF.7 OTHER ACCOUNTS RECEIVABLE	
						60 807	60 807	-60 807		-60 807	...	AF.79 Other accounts receivable excluding trade credits	

EUR millions

7. BANCO DE ESPAÑA

A) Reconciliation between FASE's financial balance sheet and EMU's balance sheet

7. BANCO DE ESPAÑA

B) Conciliación entre el balance financiero de las CFEE y el balance de los estados UEM

Datos referidos a Marzo de 2014

CUENTAS FINANCIERAS	BALANCE	RESIDENTES EN ESPAÑA/ DOMESTIC (RESIDENTS IN SPAIN)			RESIDENTES EN OTROS PAÍSES DE LA UME/RESIDENTS IN OTHER MUMS			RESIDENTES EN EL RESTO DEL MUNDO/ RESIDENTS IN THE REST OF THE WORLD
		Depósitos/Deposits			Depósitos/Deposits			Depósitos/ Deposits
		IFM/ MFIs	AAPP/ GG	OSR/ ORS	IFM/ MFIs (d)	AAPP/ GG	OSR/ ORS	
1	2	3	4	5	6	7		
TOTAL PASIVOS BALANCE UEM (=I+II)		11 994	1 826	1 199	227 049			220
I. PASIVOS no incluidos en CFEE								...
Moneda en circulación (b)								
II. PASIVOS incluidos en CFEE.		11 994	1 826	1 199	227 049			220
AF.2 EFECTIVO Y DEPÓSITOS.		11 994	1 826	1 199	227 049			220
* Por instrumentos								
Efectivo								
Depósitos transferibles			1 826	1 199				
Otros depósitos		11 994			227 049			220
* Por sectores de contrapartida								
Sociedades no financieras				52				
Instituciones financieras		11 994		1 140				
Instituciones financieras monetarias		11 994						
Instituciones financieras no monetarias				1 140				
Administraciones Públicas			1 826					
Hogares e instituciones sin fines de lucro				6				
Resto del mundo					227 049			220
AF.5 ACCIONES Y OTRAS PARTICIPACIONES								
* Por instrumentos								
Otras participaciones								
* Por sectores de contrapartida								
Administraciones Públicas								
AF.7 OTRAS CUENTAS PENDIENTES DE PAGO.								
AF.79 Otras cuentas ptes. de pago excl. créditos comerc.								
* Pro memoria:								
* Activos financieros netos (Activos financieros menos pasivos de las CFEE)								

March 2014 data

7B. Liabilities

Véanse notas al final del capítulo./ See notes at the end of the chapter.

7B. Pasivos

Millones de euros

RESTO DE PASIVOS/ REMAINING LIABILITIES					SUB TOTAL	AJUSTES CFEE/ FASE's ADJUSTMENTS			TOTAL CFEE/ TOTAL FASE	EMU's BALANCE SHEET	FINANCIAL ACCOUNTS
Efectivo en circula- ción/ Cash put in cir- culation	Instru- mentos del mercado monetario/ Money Markets Instru- ments	Acciones y otras partici- paciones/ Shares and other equity	DEG asigna- dos/ SDR Alloca- tions (c)	Resto/ Rest		Total	Jerarqui- zación de fuentes y otros/ Hierar- chy ad- justments and others	Valora- ción/ Valua- tion			
8	9	10	11	12	13=1a12/ 13=1to12	14=15+16	15	16	17=13+14		
112 896		22 522	3 169	448	381 323						TOTAL LIABILITIES EMU's BALANCE SHEET (=I+II)
3 726					3 726						I. LIABILITIES not included in FASE
3 726					3 726						Coins in circulation (b)
109 170		22 522	3 169	448	377 596	-377 596		-377 596	...		II. OUTSTANDING LIABILITIES included in FASE
109 170					351 457	-351 457		-351 457	...		AF.2 CURRENCY AND DEPOSITS
109 170					109 170				...		*By instrument
					3 024				...		Currency
					239 264	-239 264		-239 264	...		Transferable deposits
									...		Other deposits
...					52				...		*By counterpart sector
...					13 134				...		Non-financial corporations
...					11 994				...		Financial institutions
					1 140				...		Monetary financial institutions
					1 826				...		Non-monetary financial institutions
					6				...		General government
					227 269	-227 269		-227 269	...		Households and non-profit institutions
									...		Rest of the world
		22 522	3 169		25 690				...		AF.5 SHARES AND OTHER EQUITY
		22 522	3 169		25 690				...		*By instrument
									...		Other equity
		22 522	3 169		25 690				...		*By counterpart sector
									...		General government
				448	448	-448		-448	...		AF.7 OTHER ACCOUNTS PAYABLE
				448	448	-448		-448	...		AF.79 Other accounts payable excluding trade credits
									...		*Memorandum item
									...		*Net financial assets
					-258	258	258		...		(FASE's financial assets minus liabilities)

EUR millions

7. BANCO DE ESPAÑA

B) Reconciliation between FASE's financial balance sheet and EMU's balance sheet

Véanse notas al final del capítulo./ See notes at the end of the chapter.

Datos referidos a Septiembre de 2014

Millones de euros

	Serie en cuadro y columna/ Time series in table and column			
ACTIVO				ASSETS
1 A. RESIDENTES EN ESPAÑA	7.1/2	220 525	1 A. DOMESTIC	
2 2. Préstamos y créditos	7.3/2	163 658	2 2. Loans	
3 2e. Del cual: euros	7.3/3	161 274	3 2e. Of which: euro	
4 IFM	7.3/4	162 505	4 MFIs	
5 2e. Del cual: euros	7.3/5	160 121	5 2e. Of which: euro	
6 Administraciones Públicas	7.3/6	972	6 General government	
7 2e. Del cual: euros	7.3/7	972	7 2e. Of which: euro	
8 Otros residentes	7.3/8	181	8 Other resident sectors	
9 2e. Del cual: euros	7.3/9	181	9 2e. Of which: euro	
10 3. Valores distintos de acciones y participaciones	7.3/10	56 866	10 3. Securities other than shares	
11 3e. Del cual: euros	7.3/11	56 866	11 3e. Of which: euro	
12 IFM	7.4/3	16 563	12 MFIs	
13 3e. Del cual: euros	7.4/4	16 563	13 3e. Of which: euro	
14 Administraciones Públicas	7.4/6	33 743	14 General government	
15 3e. Del cual: euros	7.4/7	33 743	15 3e. Of which: euro	
16 Otros residentes	7.4/8	6 560	16 Other resident sectors	
17 3e. Del cual: euros	7.4/9	6 560	17 3e. Of which: euro	
18 5. Acciones y participaciones	7.3/13	0	18 5. Shares and other equity	
19 IFM	-	-	19 MFIs	
20 Otros residentes	-	0	20 Other resident sectors	
21 B. RESIDENTES EN OTROS PAÍSES DE LA ZONA DEL EURO	7.1/3	35 107	21 B. OTHER EURO AREA COUNTRIES	
22 2. Préstamos y créditos	7.5/2	5 125	22 2. Loans	
23 2e. Del cual: euros	7.5/3	5 125	23 2e. Of which: euro	
24 IFM	7.5/4	5 125	24 MFIs	
25 2e. Del cual: euros	7.5/5	5 125	25 2e. Of which: euro	
26 Administraciones Públicas	7.5/6	-	26 General government	
27 2e. Del cual: euros	7.5/7	-	27 2e. Of which: euro	
28 Otros residentes	7.5/8	-	28 Other resident sectors	
29 2e. Del cual: euros	7.5/9	-	29 2e. Of which: euro	
30 3. Valores distintos de acciones y participaciones	7.5/10	28 670	30 3. Securities other than shares	
31 3e. Del cual: euros	7.5/11	28 670	31 3e. Of which: euro	
32 IFM	7.6/3	249	32 MFIs	
33 3e. Del cual: euros	7.6/4	249	33 3e. Of which: euro	
34 Administraciones Públicas	7.6/6	28 421	34 General government	
35 3e. Del cual: euros	7.6/7	28 421	35 3e. Of which: euro	
36 Otros residentes	7.6/8	-	36 Other resident sectors	
37 3e. Del cual: euros	7.6/9	-	37 3e. Of which: euro	
38 4. Participaciones en FMM	7.5/12	-	38 4. Money market fund shares/units	
39 IFM	-	-	39 MFIs	
40 4e. Del cual: euros	-	-	40 4e. Of which: euro	
41 5. Acciones y participaciones	7.5/13	1 313	41 5. Shares and other equity	
42 IFM	-	1 313	42 MFIs	
43 Otros residentes	-	-	43 Other resident sectors	
44 C. RESTO DEL MUNDO	7.1/4	22 550	44 C. REST OF THE WORLD	
45 2. Préstamos y créditos	7.11/3	191	45 2. Loans	
46 2e. Del cual: euros	7.11/4	-	46 2e. Of which: euro	
47 3. Valores distintos de acciones y participaciones	7.11/5	22 335	47 3. Securities other than shares	
48 3e. Del cual: euros	7.11/6	332	48 3e. Of which: euro	
49 5. Acciones y participaciones	7.11/7	25	49 5. Shares and other equity	
50 5e. Del cual: euros	-	-	50 5e. Of which: euro	

September 2014 data
7.C Balance sheetEUR millions
7. BANCO DE ESPAÑA

Véanse notas al final del capítulo./ See notes at the end of the chapter.

Datos referidos a Septiembre de 2014

Millones de euros

	Serie en cuadro y columna/ Time series in table and column		
ACTIVO (continuación)			ASSETS (continued)
51 D. SIN CLASIFICAR	7.1/5	88 229	51 D. UNCLASSIFIED
52 1. Efectivo (todas las monedas)	7.1/10	0	52 1. Cash (all currencies)
53 1e. Del cual: euros	-	-	53 1e. Of which: euro
54 6. Activo fijo	7.1/11	264	54 6. Fixed assets
55 7. Otros activos	7.1/12	87 965	55 7. Remaining assets
56 7e. Del cual: euros	-	-	56 7e. Of which: euro
57 7.1. Oro y derechos en oro	7.11/9	8 706	57 7.1. Gold & gold receivable
58 7.2. Tenencias de DEG	7.11/10	3 200	58 7.2. SDRs holdings
59 7.3. Posición de reserva y otros activos en el FMI	7.11/11	2 427	59 7.3. Reserve position in the IMF and other assets vis-a-vis IMF
60 7.4. Resto de activos	7.11/12	73 631	60 7.4. Rest of assets
61 TOTAL ACTIVO.	7.1/1	366 411	61 TOTAL ASSETS
62 e. euros	7.1/13	253 843	62 e. euro
63 x. Monedas distintas del euro	7.1/14	38 937	63 x. Other currencies
64 n/c Sin clasificar	7.1/15	73 631	64 n/c Unclassified
PRO MEMORIA:			PRO MEMORIA:
65 Activos en euros frente al resto del mundo (46+48+50)	7.11/2	332	65 Claims on rest of the world in euro (46+48+50)
66 Activos en monedas distintas del euro frente a residentes en otros países de la zona euro (22-23+30-31+38-40)	7.5/14	0	66 Claims on residents in other euro area countries in foreign currencies (22-23+30-31+38-40)
67 Activos de reserva	16.25/1	36 684	67 Reserve assets
68 TOTAL (65 a 67)	37 016	68 TOTAL (65 a 67)

September 2014 data
7.C Balance sheetEUR millions
7. BANCO DE ESPAÑA

Véanse notas al final del capítulo./ See notes at the end of the chapter.

Datos referidos a Septiembre de 2014

Millones de euros

	Serie en cuadro y columna/ Time series in table and column		
PASIVO			LIABILITIES
1 A. RESIDENTES EN ESPAÑA	7.2/2	7 040	1 A. DOMESTIC
2 9. Depósitos	7.7/1	7 040	2 9. Deposits
3 9e. Del cual: euros	7.7/2	7 039	3 9e. Of which: euro
4 IFM	7.7/3	6 423	4 MFIs
5 9e. Del cual: euros	7.7/4	6 423	5 9e. Of which in euro
6 Administración Central	7.7/5	79	6 Central government
7 9e. Del cual: euros	-	79	7 9e. Of which: euro
8 Otras Administraciones Públicas	7.7/6	47	8 Other general government
9 9e. Del cual: euros	7.7/9	47	9 9e. Of which: euro
10 Otros residentes	7.7/7	491	10 Other resident sectors
11 9e. Del cual: euros	7.8/2	490	11 9e. Of which: euro
12 B. RESIDENTES EN OTROS PAÍSES DE LA ZONA DEL EURO	7.2/3	211 653	12 B. OTHER EURO AREA COUNTRIES
13 9. Depósitos	7.9/1	211 653	13 9. Deposits
14 9e. Del cual: euros	7.9/2	211 653	14 9e. Of which: euro
15 IFM	7.9/3	211 653	15 MFIs
16 9e. Del cual: euros	7.9/4	211 653	16 9e. Of which: euro
17 Administración Central	7.9/5	-	17 Central government
18 9e. Del cual: euros	-	-	18 9e. Of which: euro
19 Otras Administraciones Públicas	7.9/6	-	19 Other general government
20 9e. Del cual: euros	7.9/9	-	20 9e. Of which: euro
21 Otros residentes	7.9/7	-	21 Other resident sectors
22 9e. Del cual: euros	7.10/2	-	22 9e. Of which: euro
23 C. RESTO DEL MUNDO	7.2/4	452	23 C. REST OF THE WORLD
24 9. Depósitos	7.12/1	452	24 9. Deposits
25 9e. Del cual: euros	7.12/2	451	25 9e. Of which: euro
26 D. SIN CLASIFICAR	7.2/5	147 266	26 D. UNCLASSIFIED
27 8. Billetes y monedas (a)	7.2/6	116 762	27 8. Notes and coins (a)
28 11. Valores distintos de acciones y participaciones	7.2/10	-	28 11. Debt securities issued
29 11e. Del cual: euros	-	-	29 11e. Of which: euro
30 13. Capital y reservas	7.2/11	27 000	30 13. Capital and reserves
31 14. Otros pasivos	7.2/12	3 504	31 14. Remaining liabilities
32 14e. Del cual: euros	7.12/7	-	32 14e. Of which: euro
33 14.1. Del cual: DEG asignados	7.12/8	3 331	33 14.1. Of which: Allocated SDRs
34 TOTAL PASIVO	7.2/1	366 411	34 TOTAL LIABILITIES
35 e euro	7.2/13	335 905	35 e euro
36 x Monedas distintas del euro	7.2/14	3 332	36 x Other currencies
37 s/c Sin clasificar	7.2/15	27 174	37 n/c Unclassified

September 2014 data
7.C Balance sheetEUR millions
7. BANCO DE ESPAÑA

Véanse notas al final del capítulo./ See notes at the end of the chapter.

7. BANCO DE ESPAÑA

7.3 Activo. Residentes en España

Millones de euros

	Total	Préstamos y créditos								Valores distintos acciones y parti.		Participaciones en FMM	Acciones y participaciones
		Del cual		IFM total	Del cual		AAPP total	Del cual		Del cual			
		Total	Euros		Euros	Euros		Otros sectores residentes total	Euros	Total (a)	Euros (a)		
12+13 1=2+10+	2=4+6+8	3=5+7+9	4	5	6	7	8	9	10	11	12	13	
08	121 588	106 766	97 826	101 517	92 577	5 249	5 249	-	-	14 798	14 798	-	25
09	122 981	95 903	95 903	91 238	91 238	4 665	4 665	-	-	27 053	27 053	-	25
10	103 201	65 820	65 820	61 550	61 550	4 082	4 082	187	187	37 359	37 359	-	22
11	227 634	176 131	171 881	172 447	168 196	3 499	3 499	186	186	51 481	51 481	-	22
12	422 107	366 768	364 191	363 664	361 087	2 915	2 915	189	189	55 319	55 319	-	21
13	255 480	199 466	197 291	197 346	195 170	1 943	1 943	177	177	56 014	56 014	-	0
13 Abr	326 922	271 122	266 073	268 995	263 946	1 943	1 943	184	184	55 779	55 779	-	21
May	313 464	257 721	255 722	255 595	253 596	1 943	1 943	183	183	55 725	55 725	-	18
Jun	316 976	261 423	259 283	259 298	257 158	1 943	1 943	182	182	55 537	55 537	-	15
Jul	315 799	259 967	257 707	257 843	255 583	1 943	1 943	181	181	55 814	55 814	-	18
Ago	309 289	252 592	250 325	250 469	248 203	1 943	1 943	179	179	56 679	56 679	-	18
Sep	302 835	245 501	243 279	243 380	241 158	1 943	1 943	178	178	57 319	57 319	-	16
Oct	292 837	236 296	234 097	234 176	231 977	1 943	1 943	177	177	56 525	56 525	-	16
Nov	282 714	226 073	223 869	223 953	221 749	1 943	1 943	177	177	56 641	56 641	-	0
Dic	255 480	199 466	197 291	197 346	195 170	1 943	1 943	177	177	56 014	56 014	-	0
14 Ene	251 689	195 105	192 886	192 985	190 766	1 943	1 943	177	177	56 583	56 583	-	0
Feb	250 275	193 889	191 717	191 766	189 594	1 943	1 943	180	180	56 386	56 386	-	0
Mar	243 516	187 036	184 860	184 911	182 735	1 943	1 943	182	182	56 480	56 480	-	0
Abr	251 981	195 713	193 547	194 560	192 394	972	972	182	182	56 268	56 268	-	0
May	247 779	191 217	189 012	190 063	187 858	972	972	182	182	56 562	56 562	-	0
Jun	232 683	176 132	169 361	174 978	168 207	972	972	182	182	56 551	56 551	-	0
Jul	233 672	177 073	173 761	175 920	172 608	972	972	182	182	56 598	56 598	-	0
Ago	226 028	169 050	166 772	167 899	165 620	972	972	180	180	56 978	56 978	-	0
Sep	220 525	163 658	161 274	162 505	160 121	972	972	181	181	56 866	56 866	-	0

Véanse notas al final del capítulo

7. BANCO DE ESPAÑA

7.4 Activo. Residentes en España:
detalle de valores distintos de acciones y participaciones

Millones de euros

	Total	Del cual		IFM			AAPP		Otros sectores residentes	
		Euros	Total	Del cual		Total	Del cual		Total	Del cual
				Euros	Hasta dos años		Euros	Euros		
1=3+6+8	2=4+7+9	3	4	5	6	7	8	9	9	
08	14 798	14 798	2 218	2 218	76	11 674	11 674	906	906	
09	27 053	27 053	8 014	8 014	142	15 130	15 130	3 908	3 908	
10	37 359	37 359	14 582	14 582	-	18 440	18 440	4 338	4 338	
11	51 481	51 481	18 337	18 337	200	28 129	28 129	5 015	5 015	
12	55 319	55 319	18 443	18 443	492	31 006	31 006	5 870	5 870	
13	56 014	56 014	17 008	17 008	166	32 212	32 212	6 794	6 794	
13 Abr	55 779	55 779	18 477	18 477	500	30 831	30 831	6 471	6 471	
May	55 725	55 725	18 157	18 157	127	30 942	30 942	6 626	6 626	
Jun	55 537	55 537	18 104	18 104	127	30 665	30 665	6 767	6 767	
Jul	55 814	55 814	17 763	17 763	156	31 193	31 193	6 859	6 859	
Ago	56 679	56 679	17 990	17 990	156	31 797	31 797	6 892	6 892	
Sep	57 319	57 319	17 876	17 876	166	32 127	32 127	7 317	7 317	
Oct	56 525	56 525	17 405	17 405	166	32 069	32 069	7 050	7 050	
Nov	56 641	56 641	17 389	17 389	166	32 341	32 341	6 911	6 911	
Dic	56 014	56 014	17 008	17 008	166	32 212	32 212	6 794	6 794	
14 Ene	56 583	56 583	16 858	16 858	194	32 849	32 849	6 875	6 875	
Feb	56 386	56 386	16 834	16 834	207	32 818	32 818	6 733	6 733	
Mar	56 480	56 480	16 623	16 623	219	33 107	33 107	6 749	6 749	
Abr	56 268	56 268	17 114	17 114	219	32 883	32 883	6 271	6 271	
May	56 562	56 562	16 893	16 893	219	33 085	33 085	6 583	6 583	
Jun	56 551	56 551	16 620	16 620	219	33 339	33 339	6 591	6 591	
Jul	56 598	56 598	16 673	16 673	271	33 607	33 607	6 318	6 318	
Ago	56 978	56 978	16 710	16 710	270	33 778	33 778	6 490	6 490	
Sep	56 866	56 866	16 563	16 563	192	33 743	33 743	6 560	6 560	

7. BANCO DE ESPAÑA

7.5 Activo. Residentes en otros países de la zona euro

Millones de euros

	Total	Préstamos y créditos								Valores distintos acciones y partic.		Participacion. en FMM	Acciones y participaciones	Pro memoria: activos en monedas distintas del euro
		Del cual		IFM total	Del cual		AAPP total	Del cual		Del cual				
		Total	Euros		Total	Euros		Total	Euros	Total (a)	Euros (a)			
2+10+1=12+13	2=4+6+8	3=5+7+9	4	5	6	7	8	9	10	11	12	13	14	
08	65 896	4 352	4 351	4 352	4 351	-	-	-	-	61 106	61 106	-	438	0
09	62 737	4 785	4 785	4 785	4 785	-	-	-	-	57 288	57 288	-	663	0
10	56 056	4 786	4 786	4 786	4 786	-	-	-	-	50 469	50 469	-	802	0
11	60 631	4 786	4 786	4 786	4 786	-	-	-	-	54 904	54 904	-	940	0
12	47 475	4 785	4 785	4 785	4 785	-	-	-	-	41 612	41 612	-	1 079	0
13	38 062	4 787	4 787	4 787	4 787	-	-	-	-	32 198	32 198	-	1 078	0
13 Abr	44 083	4 858	4 858	4 858	4 858	-	-	-	-	38 147	38 147	-	1 079	0
May	43 203	4 785	4 785	4 785	4 785	-	-	-	-	37 339	37 339	-	1 079	0
Jun	42 897	4 785	4 785	4 785	4 785	-	-	-	-	37 034	37 034	-	1 079	0
Jul	41 639	4 785	4 785	4 785	4 785	-	-	-	-	35 777	35 777	-	1 078	0
Ago	40 782	4 784	4 784	4 784	4 784	-	-	-	-	34 920	34 920	-	1 078	0
Sep	39 585	4 784	4 784	4 784	4 784	-	-	-	-	33 723	33 723	-	1 078	0
Oct	39 253	4 785	4 785	4 785	4 785	-	-	-	-	33 390	33 390	-	1 078	0
Nov	38 877	4 785	4 785	4 785	4 785	-	-	-	-	33 014	33 014	-	1 078	0
Dic	38 062	4 787	4 787	4 787	4 787	-	-	-	-	32 198	32 198	-	1 078	0
14 Ene	38 359	5 126	5 126	5 126	5 126	-	-	-	-	32 091	32 091	-	1 141	0
Feb	38 552	5 125	5 125	5 125	5 125	-	-	-	-	32 115	32 115	-	1 313	0
Mar	38 478	5 125	5 125	5 125	5 125	-	-	-	-	32 041	32 041	-	1 313	0
Abr	37 441	5 126	5 126	5 126	5 126	-	-	-	-	31 002	31 002	-	1 313	0
May	36 735	5 126	5 126	5 126	5 126	-	-	-	-	30 297	30 297	-	1 313	0
Jun	36 257	5 126	5 126	5 126	5 126	-	-	-	-	29 818	29 818	-	1 313	0
Jul	35 732	5 126	5 126	5 126	5 126	-	-	-	-	29 294	29 294	-	1 313	0
Ago	35 300	5 125	5 125	5 125	5 125	-	-	-	-	28 862	28 862	-	1 313	0
Sep	P 35 107	5 125	5 125	5 125	5 125	-	-	-	-	28 670	28 670	-	1 313	0

Véanse notas al final del capítulo

7. BANCO DE ESPAÑA

7.6 Activo. Residentes en otros países de la zona euro: detalle de valores distintos de acciones y participaciones

Millones de euros

	Total	Del cual		IFM			AAPP		Otros sectores residentes	
		Euros	Total	Del cual		Total	Del cual		Total	Del cual
				Euros	Hasta dos años		Euros			
1=3+6+8	2=4+7+9	3	4	5	6	7	8	9		
08	61 106	61 106	3 384	3 384	-	57 723	57 723	-	-	
09	57 288	57 288	1 567	1 567	-	55 721	55 721	-	-	
10	50 469	50 469	996	996	-	49 473	49 473	-	-	
11	54 904	54 904	1 002	1 002	-	53 903	53 903	-	-	
12	41 612	41 612	775	775	-	40 837	40 837	-	-	
13	32 198	32 198	392	392	-	31 806	31 806	-	-	
13 Abr	38 147	38 147	568	568	-	37 579	37 579	-	-	
May	37 339	37 339	463	463	-	36 876	36 876	-	-	
Jun	37 034	37 034	463	463	-	36 571	36 571	-	-	
Jul	35 777	35 777	392	392	-	35 385	35 385	-	-	
Ago	34 920	34 920	392	392	-	34 528	34 528	-	-	
Sep	33 723	33 723	392	392	-	33 331	33 331	-	-	
Oct	33 390	33 390	392	392	-	32 998	32 998	-	-	
Nov	33 014	33 014	392	392	-	32 622	32 622	-	-	
Dic	32 198	32 198	392	392	-	31 806	31 806	-	-	
14 Ene	32 091	32 091	382	382	-	31 709	31 709	-	-	
Feb	32 115	32 115	383	383	-	31 732	31 732	-	-	
Mar	32 041	32 041	283	283	-	31 758	31 758	-	-	
Abr	31 002	31 002	283	283	-	30 720	30 720	-	-	
May	30 297	30 297	283	283	-	30 014	30 014	-	-	
Jun	29 818	29 818	260	260	-	29 559	29 559	-	-	
Jul	29 294	29 294	249	249	-	29 046	29 046	-	-	
Ago	28 862	28 862	249	249	-	28 613	28 613	-	-	
Sep	P 28 670	28 670	249	249	-	28 421	28 421	-	-	

7. BANCO DE ESPAÑA

7.7 Pasivo. Depósitos de los residentes en España: por sectores y detalle por instrumentos de los depósitos de OOAAPP

Millones de euros

	Por sectores							OOAAPP: depósitos por instrumentos							
	Del cual		IFM		AAPP		Otros sectores residentes (a)	Del cual		A la vista	A plazo total	Del cual		Con preaviso	Cesiones temporales
	Total	Euros	Del cual		Administración Central	Otras Administraciones Públicas		Total	Euros			Hasta dos años			
			Total	Euros											
1=3+5a7	2	3	4	5	6=8	7	8=10+11+13+14	9	10	11	12	13	14		
08	74 861	74 860	54 315	54 315	7 081	11 690	1 776	11 690	11 690	11 690	-	-	-	-	
09	67 816	67 815	35 089	35 089	14 422	16 811	1 493	16 811	16 811	16 811	-	-	-	-	
10	36 454	36 453	26 964	26 964	3 633	5 704	153	5 704	5 704	5 704	-	-	-	-	
11	56 506	56 504	50 934	50 934	2 097	3 329	147	3 329	3 329	3 329	-	-	-	-	
12	83 067	83 067	72 115	72 115	6 307	2 703	1 943	2 703	2 703	2 703	-	-	-	-	
13	34 949	34 949	30 784	30 784	411	1 706	2 049	1 706	1 706	1 706	-	-	-	-	
13 Abr	34 647	34 646	22 453	22 453	5 522	4 266	2 407	4 266	4 266	4 266	-	-	-	-	
May	25 113	25 112	14 441	14 441	4 095	4 335	2 242	4 335	4 335	4 335	-	-	-	-	
Jun	30 362	30 360	18 684	18 684	3 486	6 087	2 104	6 087	6 087	6 087	-	-	-	-	
Jul	28 871	28 869	16 879	16 879	3 844	6 021	2 127	6 021	6 021	6 021	-	-	-	-	
Ago	23 667	23 666	15 195	15 195	2 540	3 787	2 144	3 787	3 787	3 787	-	-	-	-	
Sep	30 369	30 368	18 574	18 574	5 554	4 048	2 193	4 048	4 048	4 048	-	-	-	-	
Oct	25 036	25 035	14 441	14 441	3 919	4 434	2 242	4 434	4 434	4 434	-	-	-	-	
Nov	36 730	36 729	24 271	24 271	3 385	6 844	2 230	6 844	6 844	6 844	-	-	-	-	
Dic	34 949	34 949	30 784	30 784	411	1 706	2 049	1 706	1 706	1 706	-	-	-	-	
14 Ene	27 610	27 609	18 556	18 556	3 495	4 005	1 553	4 005	4 005	4 005	-	-	-	-	
Feb	15 408	15 407	9 048	9 048	823	2 791	2 746	2 791	2 791	2 791	-	-	-	-	
Mar	15 018	15 018	11 994	11 994	491	1 334	1 199	1 334	1 334	1 334	-	-	-	-	
Abr	18 736	18 736	15 641	15 641	344	1 510	1 242	1 510	1 510	1 510	-	-	-	-	
May	20 096	20 096	17 180	17 180	292	1 346	1 278	1 346	1 346	1 346	-	-	-	-	
Jun	19 012	19 011	12 872	12 872	104	4 793	1 243	4 793	4 793	219	-	-	-	4 574	
Jul	12 411	12 410	10 652	10 652	65	1 122	572	1 122	1 122	55	-	-	-	1 066	
Ago	9 222	9 222	8 552	8 552	79	26	565	26	26	26	-	-	-	-	
Sep	P 7 040	7 039	6 423	6 423	79	47	491	47	47	47	-	-	-	-	

Véanse notas al final del capítulo

7. BANCO DE ESPAÑA

7.8 Pasivo. Depósitos de los residentes en España: detalle de otros sectores residentes

Millones de euros

	Total	Depósitos en euros					Depósitos en monedas distintas del euro						
		Total	A la vista	Del cual		Con preaviso	Cesiones temporales	Total	A la vista	Del cual		Con preaviso	Cesiones temporales
				A plazo total	Hasta dos años					A plazo total	Hasta dos años		
1=2+8	2=3+4+6+7	3	4	5	6	7	8=12+13	9	10	11	12	13	
08	1 776	1 774	1 774	-	-	-	-	1	1	-	-	-	-
09	1 493	1 493	1 493	-	-	-	-	1	1	-	-	-	-
10	153	152	152	-	-	-	-	1	1	-	-	-	-
11	147	144	144	-	-	-	-	2	2	-	-	-	-
12	1 943	1 942	1 942	-	-	-	-	1	1	-	-	-	-
13	2 049	2 048	2 048	-	-	-	-	1	1	-	-	-	-
13 Abr	2 407	2 405	2 405	-	-	-	-	1	1	-	-	-	-
May	2 242	2 241	2 241	-	-	-	-	1	1	-	-	-	-
Jun	2 104	2 103	2 103	-	-	-	-	1	1	-	-	-	-
Jul	2 127	2 126	2 126	-	-	-	-	1	1	-	-	-	-
Ago	2 144	2 143	2 143	-	-	-	-	1	1	-	-	-	-
Sep	2 193	2 192	2 192	-	-	-	-	1	1	-	-	-	-
Oct	2 242	2 241	2 241	-	-	-	-	1	1	-	-	-	-
Nov	2 230	2 229	2 229	-	-	-	-	1	1	-	-	-	-
Dic	2 049	2 048	2 048	-	-	-	-	1	1	-	-	-	-
14 Ene	1 553	1 552	1 552	-	-	-	-	1	1	-	-	-	-
Feb	2 746	2 745	2 745	-	-	-	-	1	1	-	-	-	-
Mar	1 199	1 198	1 198	-	-	-	-	1	1	-	-	-	-
Abr	1 242	1 241	1 241	-	-	-	-	1	1	-	-	-	-
May	1 278	1 277	1 277	-	-	-	-	1	1	-	-	-	-
Jun	1 243	1 242	1 242	-	-	-	-	1	1	-	-	-	-
Jul	572	571	571	-	-	-	-	1	1	-	-	-	-
Ago	565	564	564	-	-	-	-	1	1	-	-	-	-
Sep	P 491	490	490	-	-	-	-	1	1	-	-	-	-

7. BANCO DE ESPAÑA

7.9 Pasivo. Depósitos de residentes en otros países de la zona euro: por sectores y detalle por instrumentos de los depósitos de OOAAPP

Millones de euros

	Por sectores							OOAAPP: depósitos por instrumentos						
	Del cual		IFMs		AAPP		Otros sectores residentes (a)	Del cual		A la vista	Del cual		Con preaviso	Cesiones temporales
	Total	Euros	Del cual		Administración Central	Otras Administraciones Públicas		Total	Euros		A plazo total	Hasta dos años		
			Total	Euros										
1=3+5a7	2	3	4	5	6=8	7	10+11+8=13+14	9	10	11	12	13	14	
08	34 989	34 989	34 989	34 989	-	-	-	-	-	-	-	-	-	-
09	41 135	41 135	41 135	41 135	-	-	-	-	-	-	-	-	-	-
10	50 922	50 922	50 922	50 922	-	-	-	-	-	-	-	-	-	-
11	174 979	174 979	174 979	174 979	-	-	-	-	-	-	-	-	-	-
12	337 344	337 344	337 344	337 344	-	-	-	-	-	-	-	-	-	-
13	213 685	213 685	213 685	213 685	-	-	-	-	-	-	-	-	-	-
13 Abr	289 121	289 121	289 121	289 121	-	-	-	-	-	-	-	-	-	-
May	284 901	284 901	284 901	284 901	-	-	-	-	-	-	-	-	-	-
Jun	282 599	282 599	282 599	282 599	-	-	-	-	-	-	-	-	-	-
Jul	281 424	281 424	281 424	281 424	-	-	-	-	-	-	-	-	-	-
Ago	281 588	281 588	281 588	281 588	-	-	-	-	-	-	-	-	-	-
Sep	268 525	268 525	268 525	268 525	-	-	-	-	-	-	-	-	-	-
Oct	264 184	264 184	264 184	264 184	-	-	-	-	-	-	-	-	-	-
Nov	241 255	241 255	241 255	241 255	-	-	-	-	-	-	-	-	-	-
Dic	213 685	213 685	213 685	213 685	-	-	-	-	-	-	-	-	-	-
14 Ene	221 096	221 096	221 096	221 096	-	-	-	-	-	-	-	-	-	-
Feb	232 098	232 098	232 098	232 098	-	-	-	-	-	-	-	-	-	-
Mar	227 049	227 049	227 049	227 049	-	-	-	-	-	-	-	-	-	-
Abr	230 521	230 521	230 521	230 521	-	-	-	-	-	-	-	-	-	-
May	224 837	224 837	224 837	224 837	-	-	-	-	-	-	-	-	-	-
Jun	209 470	209 470	209 470	209 470	-	-	-	-	-	-	-	-	-	-
Jul	216 437	216 437	216 437	216 437	-	-	-	-	-	-	-	-	-	-
Ago	213 302	213 302	213 302	213 302	-	-	-	-	-	-	-	-	-	-
Sep	211 653	211 653	211 653	211 653	-	-	-	-	-	-	-	-	-	-

Véanse notas al final del capítulo

7. BANCO DE ESPAÑA

7.10 Pasivo. Depósitos de residentes en otros países de la zona euro: detalle de otros sectores residentes

Millones de euros

	Depósitos en euros							Depósitos en monedas distintas del euro					
	Total	A la vista	Del cual		Con preaviso	Cesiones temporales	Total	A la vista	Del cual		Con preaviso	Cesiones temporales	
			A plazo total	Hasta dos años					A plazo total	Hasta dos años			
	1=2+8	2=+4+6+7	3	4	5	6	7	8=+12+13	9	10	11	12	13
08	-	-	-	-	-	-	-	-	-	-	-	-	-
09	-	-	-	-	-	-	-	-	-	-	-	-	-
10	-	-	-	-	-	-	-	-	-	-	-	-	-
11	-	-	-	-	-	-	-	-	-	-	-	-	-
12	-	-	-	-	-	-	-	-	-	-	-	-	-
13	-	-	-	-	-	-	-	-	-	-	-	-	-
13 Abr	-	-	-	-	-	-	-	-	-	-	-	-	-
May	-	-	-	-	-	-	-	-	-	-	-	-	-
Jun	-	-	-	-	-	-	-	-	-	-	-	-	-
Jul	-	-	-	-	-	-	-	-	-	-	-	-	-
Ago	-	-	-	-	-	-	-	-	-	-	-	-	-
Sep	-	-	-	-	-	-	-	-	-	-	-	-	-
Oct	-	-	-	-	-	-	-	-	-	-	-	-	-
Nov	-	-	-	-	-	-	-	-	-	-	-	-	-
Dic	-	-	-	-	-	-	-	-	-	-	-	-	-
14 Ene	-	-	-	-	-	-	-	-	-	-	-	-	-
Feb	-	-	-	-	-	-	-	-	-	-	-	-	-
Mar	-	-	-	-	-	-	-	-	-	-	-	-	-
Abr	-	-	-	-	-	-	-	-	-	-	-	-	-
May	-	-	-	-	-	-	-	-	-	-	-	-	-
Jun	-	-	-	-	-	-	-	-	-	-	-	-	-
Jul	-	-	-	-	-	-	-	-	-	-	-	-	-
Ago	-	-	-	-	-	-	-	-	-	-	-	-	-
Sep	-	-	-	-	-	-	-	-	-	-	-	-	-

7. BANCO DE ESPAÑA

7.11 Activo. Resto del mundo y detalle de otros activos

Millones de euros

	Resto del mundo						Detalle de otros activos					
	Del cual		Préstamos y créditos Total	Del cual		Valores distintos de acc. y participaciones Total	Acciones y participaciones	Total	Oro y derechos en oro	Tenencias de DEG	Posición de reserva y otros activos frente al FMI	Resto de activos
	Total	Euros		Euros	Euros							
1=3+5+7	2	3	4	5	6	7	8=9 a 12	9	10	11	12	
08	10 465	2 929	97	-	10 343	2 929	25	13 298	5 627	160	708	6 803
09	9 228	1 015	145	-	9 057	1 015	25	24 619	6 938	3 221	898	13 561
10	10 190	907	142	-	10 023	907	25	35 185	9 555	3 394	1 388	20 847
11	20 085	844	105	-	19 955	844	25	49 489	11 017	3 162	2 642	32 668
12	21 523	813	136	-	21 362	813	25	60 262	11 418	3 132	2 776	42 936
13	20 446	402	159	-	20 262	402	25	69 035	7 888	3 122	2 472	55 553
13 Abr	22 216	697	167	-	22 023	697	25	60 672	10 109	3 103	2 703	44 756
May	22 189	697	80	-	22 084	697	25	61 349	9 737	3 087	2 642	45 883
Jun	21 881	697	233	-	21 623	697	25	60 341	8 329	3 091	2 698	46 223
Jul	21 539	697	101	-	21 413	697	25	62 209	8 984	3 060	2 605	47 560
Ago	21 613	698	92	-	21 496	698	25	65 079	9 558	3 075	2 575	49 871
Sep	21 249	698	58	-	21 166	698	25	66 285	8 955	3 059	2 632	51 639
Oct	20 743	402	87	-	20 632	402	25	67 766	8 801	3 136	2 612	53 217
Nov	20 763	402	243	-	20 496	402	25	67 937	8 339	3 143	2 571	53 885
Dic	20 446	402	159	-	20 262	402	25	69 035	7 888	3 122	2 472	55 553
14 Ene	20 980	402	136	-	20 818	402	25	76 682	8 399	3 170	2 463	62 651
Feb	20 593	402	98	-	20 470	402	25	77 854	8 706	3 020	2 410	63 718
Mar	20 591	402	85	-	20 482	402	25	78 479	8 497	3 028	2 406	64 548
Abr	20 537	402	106	-	20 406	402	25	79 508	8 418	3 023	2 466	65 601
May	20 974	402	92	-	20 856	402	25	81 195	8 314	3 062	2 389	67 431
Jun	20 859	332	117	-	20 716	332	25	82 187	8 704	3 071	2 416	67 996
Jul	21 262	332	130	-	21 107	332	25	83 507	8 693	3 106	2 442	69 266
Ago	21 588	332	61	-	21 502	332	25	85 939	8 832	3 127	2 409	71 570
Sep P	22 550	332	191	-	22 335	332	25	87 965	8 706	3 200	2 427	73 631

7. BANCO DE ESPAÑA

7.12 Pasivo. Resto del mundo y detalle de otros pasivos

Millones de euros

	Resto del mundo: depósitos					Detalle de otros pasivos			
	Total	Del cual		Vista, a plazo y con preaviso (a)	Del cual	Cesiones temporales	Total	Del cual	
		Euros	Euros					Euros	DEG asignados
1=3+5	2	3	4	5	6	7	8		
08	244	172	244	172	-	8 171	7 125	330	
09	265	264	265	264	-	3 529	-	3 078	
10	401	400	401	400	-	3 684	-	3 272	
11	382	381	382	381	-	4 094	-	3 355	
12	142	142	142	142	-	3 818	-	3 296	
13	146	145	146	145	-	5 007	-	3 162	
13 Abr	209	208	209	208	-	3 967	-	3 264	
May	170	169	170	169	-	3 634	-	3 258	
Jun	192	191	192	191	-	3 952	-	3 253	
Jul	189	189	189	189	-	3 936	-	3 223	
Ago	208	207	208	207	-	3 739	-	3 237	
Sep	181	180	181	180	-	3 915	-	3 213	
Oct	188	188	188	188	-	3 496	-	3 188	
Nov	223	222	223	222	-	3 942	-	3 193	
Dic	146	145	146	145	-	5 007	-	3 162	
14 Ene	293	292	293	292	-	3 460	-	3 210	
Feb	272	272	272	272	-	3 879	-	3 168	
Mar	220	219	220	219	-	3 617	-	3 169	
Abr	224	223	224	223	-	3 489	-	3 164	
May	175	175	175	175	-	3 804	-	3 201	
Jun	374	373	374	373	-	3 884	-	3 201	
Jul	439	438	439	438	-	3 549	-	3 236	
Ago	402	402	402	402	-	3 428	-	3 255	
Sep P	452	451	452	451	-	3 504	-	3 331	

Véanse notas al final del capítulo

7. BANCO DE ESPAÑA

7.13 Balance
Resumen por sectores

NEDD/SDDS(a)

Millones de euros

	Total activo= Total pasivo	Activo						Pasivo					Promemoria:
		Residentes en la zona euro			Resto del mundo	Rúbricas no clasificadas por residencia del emisor	Residentes en la zona euro			Resto del mundo	Rúbricas no clasificadas por residentes del emisor	Efectivo en circulación y Depósitos de IFM residentes en España en euros	
		Total	Administraciones Públicas	Otros residentes			Total	Administraciones Públicas	Otros residentes				
1	2	3	4	5	6	7	8	9	10	11	12		
08	211 483	187 484	74 646	112 838	10 465	13 534	109 850	18 771	91 079	244	101 389	133 753	
09	219 804	185 718	75 517	110 201	9 228	24 859	108 950	31 233	77 717	265	110 589	126 831	
10	204 887	159 257	71 995	87 263	10 190	35 440	87 376	9 337	78 040	401	117 110	122 466	
11	358 108	288 265	85 530	202 735	20 085	49 758	231 485	5 426	226 059	382	126 243	151 643	
12	551 638	469 582	74 758	394 824	21 523	60 533	420 212	9 010	411 402	142	131 084	175 437	
13	383 281	293 543	65 961	227 582	20 446	69 293	248 634	2 117	246 517	146	134 501	138 858	
13 <i>Abr</i>	454 156	371 005	70 353	300 651	22 216	60 935	323 768	9 788	313 980	209	130 179	124 563	
<i>May</i>	440 468	356 667	69 761	286 905	22 189	61 612	310 014	8 430	301 584	170	130 284	116 953	
<i>Jun</i>	442 358	359 873	69 180	290 693	21 881	60 604	312 960	9 573	303 388	192	129 205	121 852	
<i>Jul</i>	441 449	357 439	68 521	288 918	21 539	62 471	310 294	9 865	300 430	189	130 965	120 829	
<i>Ago</i>	437 024	350 071	68 269	281 802	21 613	65 340	305 255	6 328	298 927	208	131 561	119 264	
<i>Sep</i>	430 215	342 421	67 401	275 019	21 249	66 546	298 894	9 603	289 292	181	131 140	122 561	
<i>Oct</i>	420 859	332 090	67 011	265 079	20 743	68 026	289 220	8 353	280 867	188	131 451	119 020	
<i>Nov</i>	410 552	321 591	66 906	254 685	20 763	68 197	277 985	10 228	267 757	223	132 343	129 205	
<i>Dic</i>	383 281	293 543	65 961	227 582	20 446	69 293	248 634	2 117	246 517	146	134 501	138 858	
14 <i>Ene</i>	387 967	290 047	66 502	223 546	20 980	76 940	248 705	7 500	241 206	293	138 968	130 623	
<i>Feb</i>	387 531	288 827	66 493	222 334	20 593	78 111	247 506	3 614	243 892	272	139 753	121 283	
<i>Mar</i>	381 323	281 994	66 809	215 185	20 591	78 737	242 068	1 826	240 242	220	139 035	124 890	
<i>Abr</i>	389 731	289 422	64 575	224 848	20 537	79 772	249 257	1 854	247 404	224	140 250	129 668	
<i>May</i>	386 950	284 514	64 072	220 442	20 974	81 462	244 933	1 639	243 295	175	141 841	131 797	
<i>Jun</i>	372 251	268 940	63 869	205 071	20 859	82 452	228 482	4 898	223 585	374	143 394	128 176	
<i>Jul</i>	374 437	269 404	63 624	205 780	21 262	83 772	228 848	1 187	227 661	439	145 151	127 185	
<i>Ago</i>	369 118	261 328	63 363	197 965	21 588	86 202	222 524	105	222 419	402	146 192	125 293	
<i>Sep</i>	P 366 411	255 632	63 136	192 496	22 550	88 229	218 693	126	218 567	452	147 266	123 185	

Véanse notas al final del capítulo

7. BANCO DE ESPAÑA

7.14 Billetes denominados en pesetas en circulación
Detalle por denominación de los billetes

Importe (en millones de euros) y número (en millones de billetes)

	Total	De 10.000 ptas		De 5.000 ptas		De 2.000 ptas		De 1.000 pts		Inferiores a 1.000	En poder del Eurosistema Importe
		Importe	Número	Importe	Número	Importe	Número	Importe	Número		
	+8+10-11 1=2+4+6	2	3	4	5	6	7	8	9	10	11
97	51 913	28 151	468	19 812	659	2 446	203	1 480	246	23	...
98	52 731	29 372	489	19 270	641	2 608	217	1 481	246
99	58 911	33 472	557	20 735	690	3 164	263	1 574	262	...	34
00	57 198	33 887	564	18 838	627	2 994	249	1 515	252	...	36
01	46 228	27 437	457	15 250	507	2 444	203	1 269	211	...	173
01 <i>Ene</i>	53 807	32 440	540	17 292	575	2 672	222	1 431	238	...	29
<i>Feb</i>	53 353	32 232	536	17 074	568	2 669	222	1 419	236	...	40
<i>Mar</i>	53 486	32 279	537	17 097	569	2 728	227	1 433	239	...	51
<i>Abr</i>	53 462	32 105	534	17 104	569	2 828	235	1 463	243	...	38
<i>May</i>	52 971	31 806	529	16 943	564	2 836	236	1 456	242	...	69
<i>Jun</i>	53 668	32 015	533	17 272	575	2 949	245	1 481	246	...	49
<i>Jul</i>	53 747	31 932	531	17 367	578	3 004	250	1 478	246	...	34
<i>Ago</i>	52 239	30 967	515	16 922	563	2 973	247	1 443	240	...	66
<i>Sep</i>	51 309	30 529	508	16 553	551	2 905	242	1 418	236	...	96
<i>Oct</i>	49 968	29 801	496	16 032	534	2 844	237	1 377	229	...	86
<i>Nov</i>	48 388	28 893	481	15 571	518	2 772	231	1 322	220	...	169
<i>Dic</i>	46 228	27 437	457	15 250	507	2 444	203	1 269	211	...	173
02 <i>Ene</i>	15 100
<i>Feb</i>	5 231

7. BANCO DE ESPAÑA

7.17 Monedas denominadas en euro puestas en circulación por el Banco de España y monedas denominadas en pesetas no retornadas. Detalle por denominación de las monedas en euros

Importe (en millones de euros) y número (en millones de monedas)

	Monedas en euros															Pro Memoria: Monedas en pesetas no retornadas Importe		
	Importe (a)	De 2 euro		De 1 euro		De 50 céntimos		De 20 céntimos		De 10 céntimos		De 5 céntimos		De 2 céntimos			De 1 céntimo	
		Im- porte	Nú- mero	Im- porte	Im- porte	Nú- mero	Im- porte	Nú- mero	Im- porte	Nú- mero	Im- porte	Nú- mero	Im- porte	Nú- mero	Im- porte		Nú- mero	
13+15 7+9+11+ 2+4+5	2	3	4	5	6	7	8	9	10	11	12	13	14	15	16	17		
08	3 420	914	457	1 499	350	699	239	1 194	209	2 086	128	2 569	50	2 481	32	3 214	819	
09	3 468	915	458	1 532	347	693	240	1 200	211	2 106	135	2 692	53	2 640	35	3 539	816	
10	3 584	945	472	1 585	353	706	249	1 247	215	2 150	141	2 824	56	2 797	39	3 854	813	
11	3 685	964	482	1 637	357	714	255	1 273	222	2 225	149	2 979	59	2 966	42	4 189	811	
12	3 681	958	479	1 633	351	702	254	1 270	225	2 252	154	3 073	62	3 077	44	4 447	809	
13	3 696	941	470	1 660	347	693	254	1 272	227	2 273	157	3 150	63	3 173	47	4 698	806	
13 <i>Abr</i>	3 677	960	480	1 630	347	694	253	1 266	225	2 251	155	3 094	62	3 096	45	4 533	808	
<i>May</i>	3 673	958	479	1 632	345	690	252	1 260	225	2 246	155	3 093	62	3 100	45	4 537	808	
<i>Jun</i>	3 674	958	479	1 632	345	690	252	1 258	225	2 248	155	3 100	62	3 112	46	4 562	808	
<i>Jul</i>	3 702	963	481	1 649	347	693	253	1 265	225	2 254	156	3 122	63	3 132	46	4 585	807	
<i>Ago</i>	3 709	963	482	1 654	348	696	254	1 268	226	2 258	156	3 124	63	3 140	46	4 609	807	
<i>Sep</i>	3 714	961	481	1 656	350	699	254	1 272	227	2 266	157	3 134	63	3 155	47	4 653	807	
<i>Oct</i>	3 690	943	472	1 651	348	697	254	1 271	226	2 264	157	3 137	63	3 164	47	4 667	806	
<i>Nov</i>	3 688	939	469	1 654	347	694	254	1 269	227	2 268	157	3 148	63	3 170	47	4 684	806	
<i>Dic</i>	3 696	941	470	1 660	347	693	254	1 272	227	2 273	157	3 150	63	3 173	47	4 698	806	
14 <i>Ene</i>	3 712	942	471	1 670	348	696	254	1 272	228	2 278	158	3 160	64	3 191	47	4 731	806	
<i>Feb</i>	3 712	944	472	1 669	346	692	254	1 272	228	2 281	158	3 168	64	3 204	48	4 751	806	
<i>Mar</i>	3 726	949	475	1 676	346	693	255	1 277	228	2 282	159	3 180	64	3 209	48	4 781	805	
<i>Abr</i>	3 737	954	477	1 680	347	695	256	1 279	229	2 286	159	3 185	64	3 212	48	4 789	805	
<i>May</i>	3 767	960	480	1 696	350	700	258	1 289	230	2 296	160	3 201	65	3 231	48	4 817	805	
<i>Jun</i>	3 804	971	486	1 712	354	708	260	1 300	232	2 315	161	3 226	65	3 248	49	4 851	805	
<i>Jul</i>	3 849	981	491	1 736	359	718	263	1 313	233	2 331	162	3 246	65	3 268	49	4 897	805	
<i>Ago</i>	3 857	981	491	1 740	360	720	263	1 316	234	2 341	163	3 261	66	3 278	49	4 920	805	
<i>Sep</i> P	3 863	979	489	1 743	362	724	265	1 324	235	2 350	164	3 281	66	3 301	49	4 927	804	

Véanse notas al final del capítulo

NOTAS A LOS CUADROS DEL CAPÍTULO 7. BANCO DE ESPAÑA

Cuadros 7.A y 7.B

En el diseño de este balance de conciliación se han llevado a cabo ajustes en los datos de los estados UEM para adaptarlos a los de las CFEE.

- a. Según el SEC_95, el oro y los DEG son los únicos activos financieros a los que no corresponde ningún pasivo.
- b. El análisis monetario requiere hacer figurar a la moneda (que se emite por el Estado, es decir, que es un pasivo del Estado) entre los pasivos del Banco de España, para poder calcular el efectivo en circulación. La contrapartida de este registro formal figura entre las operaciones pendientes de cobro del activo. Aquí se han eliminado ambos registros que no tienen sentido cuando se pretende reflejar, como es el caso, la situación patrimonial del Banco de España.
- c. En el SEC_95 se anotan en el activo del balance del Banco Central las tenencias de DEG creados por FMI para aumentar los activos de reserva de sus miembros. Estas tenencias que, como el oro, son activos financieros negativos (en lugar de pasivos) del Resto del Mundo, se pueden utilizar en operaciones con el FMI y con otros miembros del Sistema. En las CFEE, las asignaciones de DEG no son pasivos frente al FMI sino una variación en el volumen de los flujos de tenencias, por eso hay que deducirlas de entre los pasivos, lo que supone mayores “recursos propios” del Banco de España.
- d. La cifra de billetes que figura en la rúbrica AF.2 Efectivo y depósitos dentro del epígrafe “Efectivo” se corresponde con los billetes de euro asignados al Banco de España de acuerdo con su participación en el capital desembolsado del BCE. La diferencia entre este importe y el valor de los billetes de euro puestos en circulación se contabiliza como un activo/pasivo Intra-Eurosistema que se recoge en la misma rúbrica en el epígrafe de “Otros depósitos”.

Cuadro 7.C

- a. Véanse notas al cuadro 7.2, columnas 6 a 8.

Cuadro 7.1

- a. Véanse detalles en los cuadros 7.3 y 7.4.
- b. Véase detalle en el cuadro 7.5.
- c. Véase detalle en el cuadro 7.11.

Cuadro 7.2

- a. Véanse detalles en los cuadros 7.7 y 7.8.
- b. Véanse detalles en el cuadro 7.9.
- c. Véanse detalles en el cuadro 7.12.
- d. Desde enero de 2002 incluye el porcentaje del total de billetes de euro en circulación que se asigna al Banco de España de acuerdo con el sistema contable establecido en el Eurosistema (véase nota al balance de situación resumido que figura al final de este Boletín), además de los billetes de peseta no retornados.
- e. A partir de enero de 2003 recoge, únicamente, el importe de los billetes asignados por el Eurosistema.
- f. A partir de enero de 2003 recoge, únicamente, el importe de las monedas de euro.
- g. Comprende los billetes y las monedas realmente puestos en circulación por el Banco de España. Véanse cuadros 7.14 a 7.17.

Cuadro 7.3

- a. Véase detalle en el cuadro 7.4.

Cuadro 7.5

- a. Véase detalle en el cuadro 7.6.

Cuadro 7.7

- a. Véase detalle en el cuadro 7.8.

Cuadro 7.9

- a. Véase detalle en el cuadro 7.10.

Cuadro 7.12

- a. Hasta diciembre de 1998 el importe de las Cesiones temporales está en la columna 3, por carecer de información desglosada.

Cuadro 7.13

- a. El diseño de este balance, alternativo al que figura en los cuadros 7.1 y 7.2, se corresponde con lo establecido en las Normas Especiales de Distribución de Datos (NEDD) del FMI.

Cuadro 7.16

- a. Los billetes denominados en euro distribuidos por el Banco de España difieren del porcentaje del total de billetes de euro en circulación que le corresponde al Banco de España de acuerdo con las normas de asignación de billetes en el Eurosistema (véanse el cuadro 7.2 y la nota al balance de situación resumido que figura al final de este Boletín).
- b. Desde enero de 2003, este total de billetes de euro, más el total de monedas de euro puestas en circulación por el Banco de España (cuadro 7.17, columna 1), componen el efectivo puesto en circulación por el Banco de España (cuadro 7.2, columna 16). Hasta diciembre de 2002, el total de billetes de euro, más el total de monedas de euro puestas en circulación, más los billetes y monedas de peseta no retornados (cuadros 7.16, columna 16, y 7.17, columna 17), constituyen el efectivo puesto en circulación por el Banco de España.

Cuadro 7.17

a. Desde enero de 2003, este total de monedas de euro, más el total de billetes puestos en circulación por el Banco de España (cuadro 7.16, columna 1), componen el efectivo puesto en circulación por el Banco de España (cuadro 7.2, columna 16). Hasta diciembre de 2002, el total de billetes de euro, más el total de monedas de euro puestas en circulación, más los billetes y monedas de peseta no retornados (cuadros 7.16, columna 16, y 7.17, columna 17), constituyen el efectivo puesto en circulación por el Banco de España.

CAPÍTULO 8 OTRAS INSTITUCIONES FINANCIERAS MONETARIAS

NOTA INTRODUCTORIA SOBRE LOS CUADROS DEL CAPÍTULO 8

Modificaciones introducidas en las series a partir de junio 2005

Este capítulo incluye las Entidades de crédito (junto con los Fondos del Mercado Monetario), aunque con una presentación alternativa a la del capítulo 4. Sus cuadros se basan en la norma septuagésima primera y el anejo VII de la CBE 4/2004 (de adaptación a las entidades de crédito de las NIIF), aprobada el 22.12.04, norma referida a los requerimientos estadísticos de la UEM. Estos estados, si bien no se han modificado sustancialmente, han quedado afectados por las nuevas normas contables. Por ello, aunque los cuadros continúan actualizándose, se han producido algunos cambios, como consecuencia de la entrada en vigor de la nueva Circular. Los más relevantes son: a) las cuentas de ahorro, hasta mayo de 2005 clasificadas como depósitos con preaviso a menos de tres meses (columna 12 del cuadro 8.44 y columnas 6 y 12 del cuadro 8.9, entre otras), que pasan a incluirse a partir de ahora dentro de los depósitos a la vista (columna 9 del cuadro 8.44 y columnas 3 y 9 del cuadro 8.9, entre otras). Este cambio se refleja en los cuadros de tipos de interés de estos instrumentos —cuadros 9 y 15 del capítulo 19, relativo a los tipos de interés de las entidades de crédito—; y b) la vuelta al balance de alguno de los activos titulizados que había causado baja en aplicación de las normas en vigor hasta la promulgación y entrada en vigor de la CBE 4/2004. Este cambio ha originado un aumento excepcional del saldo de crédito (columna 6 del cuadro 8.41 y columna 6 del cuadro 8.2, entre otras) y en los depósitos a plazo (columna 6 del cuadro 8.42 y columna 6 del cuadro 8.3, entre otras).

Nota general: Muchas columnas tienen desarrollo en un cuadro posterior, circunstancia que se indica al pie de cada uno de los cuadros.

8. OTRAS INSTITUCIONES FINANCIERAS MONETARIAS
A) Conciliación entre el balance financiero de las CFEE y el balance de los estados UEM

Datos referidos a Marzo de 2014

BALANCE ESTADOS UEM Cuentas Financieras	RESIDENTES EN ESPAÑA							RESIDENTES EN OTROS PAISES DE LA UEM			
	Préstamos			Valores distintos de acciones			Participación en FMM e inst. del mercado monetario	Acciones y otras participaciones	Préstamos		
	IFM	AAPP	OSR	IFM	AAPP	OSR			IFM	AAPP	OSR
1	2	3	4	5	6	7	8	9	10	11	
TOTAL ACTIVO BALANCE UEM (=I+II)	191 557	95 874	1 422 105	48 972	282 643	206 525	0	192 073	48 406	34	22 780
I. ACTIVOS no incluidos en CFEE											
Activo fijo											
II. ACTIVOS FINANCIEROS incluidos en CFEE	191 557	95 874	1 422 105	48 972	282 643	206 542	0	192 073	48 406	34	22 780
AF. 2 EFECTIVO Y DEPÓSITOS	191 557								48 406		
* Por instrumentos											
Efectivo											
Otros depósitos	191 557								48 406		
* Por sectores de contrapartida											
<i>Instituciones financieras</i>	<i>191 557</i>										
<i>Instituciones financieras monetarias</i>	<i>191 557</i>										
<i>Instituciones financieras no monetarias</i>											
<i>Resto del mundo</i>									48 406		
AF.3 VALORES DISTINTOS DE ACCIONES				48 972	282 643	206 542					
* Por instrumentos											
Valores a corto plazo				7 932	22 766	18 116					
Valores a largo plazo				41 040	259 877	188 426					
Derivados											
* Por sectores de contrapartida											
<i>Sociedades no financieras</i>						7 843					
<i>Instituciones financieras</i>				48 972		198 699					
<i>Instituciones financieras monetarias</i>				48 972							
<i>Instituciones financieras no monetarias</i>						198 699					
<i>Administraciones Públicas</i>					282 643						
<i>Resto del mundo</i>											
AF.4 PRÉSTAMOS		95 874	1 422 105							34	22 780
* Por instrumentos											
Préstamos a corto plazo			181 944								6 025
Préstamos a largo plazo			1 240 162						34		16 755
* Por sectores de contrapartida											
<i>Sociedades no financieras</i>			592 710								
<i>Instituciones financieras</i>			64 513								
<i>Instituciones financieras monetarias</i>											
<i>Instituciones financieras no monetarias</i>			64 513								
<i>Administraciones Públicas</i>		95 874									
<i>Hogares e instituciones sin fines de lucro</i>			764 862								
<i>Resto del mundo</i>									34		22 780

8A. Activo

Millones de euros

RESIDENTES EN OTROS PAISES DE LA UEM					RESIDENTES EN EL RESTO DEL MUNDO			RESTO DE ACTIVOS			SUB TOTAL	AJUSTES CFEE			TOTAL CFEE			
Valores distintos de Acciones			Participación en FMM e inst. del mercado monetario	Acciones y otras participaciones	Préstamos	Valores distintos de acciones	Acciones y otras participaciones	Efectivo	Activo fijo	Resto		Total	Jerarquización de fuentes y otros	Valoración				
IFM	AAPP	OSR									12				13	14	15	16
7 427	20 638	42 681			27 756	107 971	16 738	66 892	5 996	51 991	268 769	3 127 827						
										51 991		51 991						
										51 991		51 991						
7 427	20 638	42 681			27 756	107 967	16 738	66 892	5 996		268 769	3 075 849	-14 028	-217 879	203 851	3 061 821		
						67 910			5 996			313 869	4 848	4 848		318 717		
						67 910			5 996			5 996	-0	-0		5 996		
						67 910						307 873	4 848	4 848		312 721		
									5 996			197 553	4 597	4 597		202 150		
									5 996			197 553	4 597	4 597		202 150		
						67 910						116 316	251	251		116 567		
7 427	20 638	42 681					16 738					625 640	173 767		173 767	799 407		
2 549		2 688										54 051	-7 917		-7 917	46 135		
4 877	20 638	39 992					16 738					571 588	146 731		146 731	718 319		
												0	34 953		34 953	34 953		
												7 843	7 995		7 995	15 838		
												247 671	127 506		127 506	375 177		
												48 972	128 790		128 790	177 762		
												198 699	-1 284		-1 284	197 415		
												282 643	16 485		16 485	299 128		
7 427	20 638	42 681					16 738					87 482	21 781		21 781	109 263		
						35 574						1 576 366	5 846	5 846		1 582 212		
						22 032										186 178		
						13 542										1 396 034		
												592 710	-1	-1		592 709		
												64 513	2 525	2 525		67 038		
												64 513	2 525	2 525		67 038		
												95 874	3 397	3 397		99 270		
												764 862	-0	-0		764 862		
						35 574						58 387	-53	-53		58 334		

8. OTRAS INSTITUCIONES FINANCIERAS MONETARIAS

A) Conciliación entre el balance financiero de las CFEE y el balance de los estados UEM

Datos referidos a Marzo de 2014

BALANCE ESTADOS UEM CUENTAS FINANCIERAS	RESIDENTES EN ESPAÑA							RESIDENTES EN OTROS PAISES DE LA UEM			
	Préstamos			Valores distintos de acciones			Participación en FMM e inst. del mercado monetario	Acciones y otras participaciones	Préstamos		
	IFM	AAPP	OSR	IFM	AAPP	OSR			IFM	AAPP	OSR
1	2	3	4	5	6	7	8	9	10	11	
II. ACTIVOS FINANCIEROS incluidos en CFEE (continuación)											
AF.5 ACCIONES Y PARTICIPACIONES							0	192 073			
* Por instrumentos											
Acciones cotizadas											
Acciones no cotizadas											
Otras participaciones											
Participaciones en fondos de inversión							0				
* Por sectores de contrapartida											
<i>Sociedades no financieras</i>											
<i>Instituciones financieras</i>							0				
<i>Instituciones financieras monetarias</i>							0	62 005			
<i>Instituciones financieras no monetarias</i>											
<i>Resto del mundo</i>											
AF.7 OTRAS CUENTAS PENDIENTES DE COBRO .											
AF.71 Crédito comercial											
AF.79 Otras ctas ptes de cobro excl. el cdto comercial											

8A. Activo (continuación)

Millones de euros

RESIDENTES EN OTROS PAISES DE LA UEM					RESIDENTES EN EL RESTO DEL MUNDO			RESTO DE ACTIVOS			SUB TOTAL 23=1A 22	AJUSTES CFEE			TOTAL CFEE 27=23+24
Valores distintos de Acciones			Participación en FMM e inst. del mercado monetario 15	Acciones y otras participaciones 16	Préstamos 17	Valores distintos de acciones 18	Acciones y otras participaciones 19	Efectivo 20	Activo fijo 21	Resto 22		Total 24=25+26	Jerarquización de fuentes y otros 25	Valoración 26	
IFM 12	AAPP 13	OSR 14													
				27 756	4 483		66 892				291 205	30 084	30 084	321 289	
				27 756	4 483		66 892				62 006	-2 704	-2 704	69 044	
											99 132	8 046	8 046	240 698	
														7 524	
														4 022	
														138 755	
														75 356	
														59 302	
														16 055	
										268 769	268 769	-228 573	-228 573	40 196	
										268 769	268 769	-228 573	-228 573	40 196	

8. OTRAS INSTITUCIONES FINANCIERAS MONETARIAS
A) Conciliación entre el balance financiero de las CFEE y el balance de los estados UEM

Datos referidos a Marzo de 2014

CUENTAS FINANCIERAS	BALANCE ESTADOS UEM			RESIDENTES EN ESPAÑA		RESIDENTES EN OTROS PAISES DE LA UEM		
	Depósitos			Participaciones de fondos monetarios	Depósitos			Participaciones de fondos monetarios
	IFM	AAPP	OSR		IFM	AAPP	OSR	
	1	2	3	4	5	6	7	8
TOTAL PASIVO BALANCE UEM (=I+II)	369 198	74 744	1 415 671	8 196	140 923	5 261	37 610	44
I. PASIVOS no incluidos en CFEE								
II. PASIVOS incluidos en CFEE.	369 198	74 744	1 415 671	8 196	140 923	5 261	37 610	44
AF.2 EFECTIVO Y DEPÓSITOS	369 198	74 744	1 415 671		140 923	5 261	37 610	
* Por instrumentos								
Depósitos transferibles		67 163	499 213				4 844	
Otros depósitos	369 198	7 581	916 458		140 923	5 261	32 766	
* Por sectores de contrapartida								
Sociedades no financieras			208 567					
Instituciones financieras	369 198		454 048					
Instituciones financieras monetarias	369 198							
Instituciones financieras no monetarias			454 048					
Administraciones Públicas		74 744						
Hogares e instituciones sin fines de lucro			753 057					
Resto del mundo					140 923	5 261	37 610	
AF.3 VALORES DISTINTOS DE ACCIONES								
* Por instrumentos								
Valores a corto plazo								
Valores a largo plazo								
Derivados								
* Por sectores de contrapartida								
Sociedades no financieras								
Instituciones financieras								
Instituciones financieras monetarias								
Instituciones financieras no monetarias								
Administraciones Públicas								
Hogares e instituciones sin fines de lucro								
Resto del mundo								
AF.4 PRÉSTAMOS		...						
* Por instrumentos								
Préstamos a corto plazo								
Préstamos a largo plazo			...					
* Por sectores de contrapartida								
Sociedades no financieras								
Instituciones financieras								
Instituciones financieras monetarias								
Instituciones financieras no monetarias								
Administraciones Públicas			...					
Hogares e instituciones sin fines de lucro								
Resto del mundo								

8B. Pasivo

Millones de euros

RESIDENTES EN EL RESTO DEL MUNDO		RESTO DE PASIVOS				SUB TOTAL	AJUSTES CFEE			TOTAL CFEE
Depósitos	Participaciones de fondos monetarios	Valores distintos de acciones	Participaciones de fondos monetarios	Acciones y otras participaciones	Resto		Total	Jerarquización de fuentes y otros	Valoración	
9	10	11	12	13	14	15=1a 14	16=17+18	17	18	19=15+16
128 142	37	282 422		434 072	231 508	3 127 828				
128 142	37	282 422		434 072	231 508	3 127 828	-157 344	-176 509	19 165	2 970 484
128 142						2 171 549	11 732	11 732		2 183 280
7 449						578 669	-20 681	-20 681		557 988
120 693						1 592 880	32 413	32 413		1 625 293
						208 567	81	81		208 648
						823 245	5 289	5 289		828 535
						369 198	120	120		369 318
						454 048	5 169	5 169		459 217
						74 744	6 394	6 394		81 138
						753 057	-32	-32		753 024
128 142						311 936	0	0		311 936
		282 422				282 422	172 776		172 776	455 199
		11 294				11 294	0	0	0	11 294
		271 128				271 128	146 919		146 919	418 048
						0	25 857		25 857	25 857
										22 436
										263 370
										194 385
										68 985
										786
										1 747
										166 859
						...	237	237		237
						...	237	237		237
						...	237	237		237
						...				

8. OTRAS INSTITUCIONES FINANCIERAS MONETARIAS
A) Conciliación entre el balance financiero de las CFEE y el balance de los estados UEM

Datos referidos a Marzo de 2014

CUENTAS FINANCIERAS	BALANCE ESTADOS UEM			RESIDENTES EN ESPAÑA		RESIDENTES EN OTROS PAISES DE LA UEM		
	Depósitos			Participaciones de fondos monetarios	Depósitos			Participaciones de fondos monetarios
	IFM	AAPP	OSR		IFM	AAPP	OSR	
	1	2	3	4	5	6	7	8
I.PASIVOS incluidos en CFEE (continuación)								
AF. 5 ACCIONES Y PARTICIPACIONES				8 196				44
* Por instrumentos								
Acciones cotizadas								
Acciones no cotizadas								
Otras participaciones								
Participaciones en fondos de inversión				8 196				44
* Por sectores de contrapartida								
<i>Sociedades no financieras</i>								
<i>Instituciones financieras</i>								
<i>Instituciones financieras monetarias</i>								
<i>Instituciones financieras no monetarias</i>								
<i>Administraciones Públicas</i>								
<i>Hogares e instituciones sin fines de lucro</i>								
<i>Resto del mundo</i>								44
AF.6 RESERVAS TÉCNICAS DE SEGUROS								
Reservas para fondos de pensiones								
Hogares e instituciones sin fines de lucro								
AF.7 OTRAS CUENTAS PENDIENTES DE PAGO								
AF.71 Crédito comercial								
AF.79 Otros ctas ptes de pago excl. crédito comercial								
* Pro memoria								
Activos financieros netos								
(Activos financieros menos pasivos de las CFEE)								

8B. Pasivo (continuación)

Millones de euros

RESIDENTES EN EL RESTO DEL MUNDO		RESTO DE PASIVOS				SUB TOTAL	AJUSTES CFEE			TOTAL CFEE
Depósitos	Participaciones de fondos monetarios	Valores distintos de acciones	Participaciones de fondos monetarios	Acciones y otras participaciones	Resto		Total	Jerarquización de fuentes y otros	Valoración	
9	10	11	12	13	14	15=1a 14	16=17+18	17	18	19=15+16
	37			434 072		442 349	-153 612		-153 612	288 738
				434 072		434 072	-235 144		-235 144	198 927
							66 038		66 038	66 038
	37					8 277	15 491		15 491	15 491
							4		4	8 281
										19 489
										65 979
										59 302
										6 677
										11 681
										81 798
	37					81				109 791
					9 378	9 378				9 378
					9 378	9 378				9 378
					9 378	9 378				9 378
					222 130	222 130	-188 477	-188 477		33 653
					222 130	222 130	-188 477	-188 477		33 653
						-51 979	143 316	143 316		91 336

8. OTRAS INSTITUCIONES FINANCIERAS MONETARIAS
B) Balance agregado de las OIFM según
los estados de la zona del euro

8.C Balance. Detalle por instituciones

Datos referidos a Septiembre de 2014

Millones de euros

	Serie en cuadro y columna/ Time series in table and column	Otras instituciones financieras monetarias/ Other monetary financial institutions	Entidades de crédito y EFC (Cuadro 8.D)/ Credit institutions and CFI (Table 8.D)	FMM (a) y EDE / MMF (a) & ELMs	
		A=B+C	B	C	
ACTIVO					ASSETS
1 A. RESIDENTES EN ESPAÑA	8.2/2	2 349 178	2 343 207	5 971	1 A. DOMESTIC
2 2. Préstamos y créditos	8.4/2	1 642 463	1 639 862	2 602	2 2. Loans
3 2e. Del cual: euros	8.4/3	1 624 768	1 622 166	2 602	3 2e. Of which: euro
4 IFM	8.4/4	177 386	174 786	2 600	4 MFIs
5 2e. Del cual: euros	8.4/5	173 651	171 051	2 600	5 2e. Of which: euro
6 Administraciones Públicas	8.4/6	96 433	96 433	-	6 General government
7 2e. Del cual: euros	8.4/7	96 433	96 433	-	7 2e. Of which: euro
8 Otros residentes	8.4/8	1 368 644	1 368 642	2	8 Other resident sectors
9 2e. Del cual: euros	8.4/9	1 354 683	1 354 681	2	9 2e. Of which: euro
10 3. Valores distintos de acciones y participaciones	8.4/10	536 852	533 487	3 365	10 3. Securities other than shares
11 3e. Del cual: euros	8.4/11	532 804	529 438	3 365	11 3e. Of which: euro
12 IFM	8.5/3	43 013	41 989	1 024	12 MFIs
13 3e. Euros	8.5/4	42 618	41 594	1 024	13 3e. euro
14 Del cual: hasta dos años	-	12 258	11 923	335	14 Of which: up to 2 years
15 3x. Monedas distintas del euro	-	395	395	-	15 3x. Non-MU currencies
16 Del cual: hasta dos años	-	-0	-0	-	16 Of which: up to 2 years
17 Administraciones Públicas	8.5/6	293 386	291 689	1 697	17 General government
18 3e. Del cual: euros	8.5/7	293 038	291 341	1 697	18 3e. Of which: euro
19 Otros residentes	8.5/8	200 453	199 809	644	19 Other residents
20 3e. Del cual: euros	8.5/9	197 147	196 503	644	20 3e. Of which: euro
21 4. Participaciones en FMM	8.4/12	0	0	-	21 4. Money market fund shares/units
22 IFM	-	0	0	-	22 MFIs
23 4e. Del cual: euros	-	0	0	-	23 4e. Of which euro
24 5. Acciones y participaciones	8.4/13	169 863	169 858	5	24 5. Shares and other equity
25 IFM	-	51 290	51 286	5	25 MFIs
26 Otros residentes	-	118 573	118 573	-	26 Other resident sectors
27 B. RESIDENTES EN OTROS PAISES DE LA ZONA DEL EURO	8.2/3	184 305	182 909	1 396	27 B. OTHER EURO AREA COUNTRIES
28 2. Préstamos y créditos	8.6/2	81 365	81 365	-	28 2. Loans
29 2e. Del cual: euros	8.6/3	73 805	73 805	-	29 2e. Of which: euro
30 IFM	8.6/4	59 073	59 073	-	30 MFIs
31 2e. Del cual: euros	8.6/5	55 370	55 370	-	31 2e. Of which: euro
32 Administraciones Públicas	8.6/6	38	38	-	32 General government
33 2e. Del cual: euros	8.6/7	38	38	-	33 2e. Of which: euro
34 Otros residentes	8.6/8	22 255	22 255	-	34 Other resident sectors
35 2e. Del cual: euros	8.6/9	18 398	18 398	-	35 2e. Of which: euro
36 3. Valores distintos de acciones y participaciones	8.6/10	74 249	72 854	1 394	36 3. Securities other than shares
37 3e. Del cual: euros	8.6/11	72 732	71 341	1 392	37 3e. Of which: euro
38 IFM	8.7/3	6 594	6 026	568	38 MFIs
39 3e. Euros	8.7/4	6 396	5 830	566	39 3e. euro
40 Del cual: hasta dos años	-	2 410	2 355	55	40 Of which: up to 2 years
41 3x. Monedas distintas del euro	-	198	196	2	41 3x. Non-MU currencies
42 Del cual: hasta dos años	-	-	-	-	42 Of which: up to 2 years
43 Administraciones Públicas	8.7/6	31 264	30 701	562	43 General government
44 3e. Del cual: euros	8.7/7	31 030	30 468	562	44 3e. Of which: euro
45 Otros residentes	8.7/8	36 391	36 127	264	45 Other resident sectors
46 3e. Del cual: euros	8.7/9	35 306	35 043	263	46 3e. Of which: euro

September 2014 data

8.C Balance sheet by institutional grouping

EUR millions

8. OTHER MONETARY FINANCIAL INSTITUTIONS
B) Aggregated balance sheet according
to the euro area returns

Véanse notas al final del capítulo./ See notes at the end of the chapter.

8. OTRAS INSTITUCIONES FINANCIERAS MONETARIAS

B) Balance agregado de las OIFM según los estados de la zona del euro

8.C Balance. Detalle por instituciones

Datos referidos a Septiembre de 2014

Millones de euros

	Serie en cuadro y columna/ Time series in table and column	Otras instituciones financieras monetarias/ Other monetary financial institutions	Entidades de crédito y EFC (Cuadro 8.D)/ Credit institutions and CFI's (Table 8.D)	FMM (a) y EDE / MMF (a) & ELMs		
		A=B+C	B	C		
ACTIVO (continuación)						ASSETS (continued)
B. RESIDENTES EN OTROS PAÍSES DE LA ZONA DEL EURO (continuación)						B. OTHER MUMS (continued)
47 4. Participaciones en FMM	8.6/12	-	-	-	47	4. Money market fund shares/units
48 IFM.	-	-	-	-	48	MFIs
49 5. Acciones y participaciones	8.6/13	28 691	28 690	2	49	5. Shares and other equity
50 IFM.	-	5 901	5 901	-	50	MFIs
51 Otros residentes	-	22 791	22 789	2	51	Other residents
52 C. RESTO DEL MUNDO	8.2/4	195 550	195 314	236	52	C. REST OF THE WORLD
53 2. Préstamos y créditos	8.12/3	105 571	105 571	-	53	2. Loans
54 2e. Del cual: euros	8.12/4	63 863	63 812	-	54	2e. Of which: euro
55 3. Valores distintos de acciones y participaciones	8.12/5	20 946	20 710	236	55	3. Securities other than shares
56 3e. Del cual: euros	8.12/6	-	-	-	56	3e. Of which: euro
57 5. Acciones y participaciones	8.12/7	69 033	69 033	-	57	5. Shares and other equity
58 5e. Del cual: euros	-	-	-	-	58	5e. Of which: euro
59 D. SIN CLASIFICAR	8.2/5	351 228	351 160	68	59	D. UNCLASSIFIED
60 1. Efectivo (todas las monedas)	8.2/10	6 459	6 455	4	60	1. Cash (all currencies)
61 1e. Del cual: euros	-	6 267	6 263	4	61	1e. Of which: euro
62 6. Activo fijo	8.2/11	53 156	53 153	3	62	6. Fixed assets
63 7. Otros activos	8.2/12	291 614	291 553	61	63	7. Remaining assets
64 7e. Del cual: euros	-	-	-	-	64	7e. Of which: euro
65 TOTAL ACTIVOS	8.2/1	3 080 262	3 072 590	7 672	65	TOTAL ASSETS
66 e Euros	8.2/13	56	-	7 363	66	e Euro
67 e Monedas distintas del euro	8.2/14	-	-	245	67	x Other currencies
68 s/c Sin clasificar por monedas.	8.2/15	344 770	344 705	64	68	n/a Not classified by currencies

September 2014 data

8.C Balance sheet by institutional grouping

EUR millions

8. OTHER MONETARY FINANCIAL INSTITUTIONS
B) Aggregated balance sheet according to the euro area returns

Véanse notas al final del capítulo./ See notes at the end of the chapter.

8. OTRAS INSTITUCIONES FINANCIERAS MONETARIAS
B) Balance agregado de las OIFM según
los estados de la zona del euro

8.C Balance. Detalle por instituciones

Datos referidos a Septiembre de 2014

Millones de euros

	Serie en cuadro y columna/ Time series in table and column	Otras instituciones financieras monetarias/ Other monetary financial institutions	Entidades de crédito y EFC (Cuadro 8.D)/ Credit institutions and CFIs (Table 8.D)	FMM (a) y EDE / MMF (a) & ELMs		
		A=B+C	B	C		
PASIVO						LIABILITIES
1 A. RESIDENTES EN ESPAÑA	8.3/2	1 814 443	1 806 877	7 566	1 A. DOMESTIC	
2 9. Depósitos	8.8/1	1 806 932	1 806 877	55	2 9. Deposits	
3 9e. Del cual: euros	8.8/2	1 774 616	1 774 562	55	3 9e. Of which: euro	
4 IFM	8.8/3	334 157	334 157	-	4 MFIs	
5 Entidades de crédito y BE	8.8/5	331 960	331 960	-	5 Credit institutions and BE	
6 9e. Del cual: euros	-	326 379	326 379	-	6 9e. Of which: euro	
7 Fondos del mercado monetario	8.8/7	2 197	2 197	-	7 Money market funds	
8 9e. En euros	-	2 187	2 187	-	8 9e. Of which: euro	
9 A la vista, a plazo hasta dos años y disponible con preaviso	-	2 123	2 123	-	9 Overnight, up to two years and redeemable at notice	
10 A plazo a más de dos años	-	4	4	-	10 With agreed maturity over two years	
11 Cesiones temporales	-	61	61	-	11 Repos	
12 9x. En monedas distintas del euro	-	10	10	-	12 9x. Of which: other currencies	
13 A la vista, a plazo hasta dos años y disponible con preaviso	-	10	10	-	13 Overnight, up to two years and redeemable at notice	
14 A plazo a más de dos años	-	-	-	-	14 With agreed maturity over two years	
15 Cesiones temporales	-	-	-	-	15 Repos	
16 Administración Central	8.8/8	42 263	42 263	-	16 Central government	
17 9e. Depósitos en euros	-	42 216	42 216	-	17 9e. Deposits in euro	
18 A la vista, a plazo hasta dos años y disponible con preaviso	-	17 326	17 326	-	18 Overnight, up to two years and redeemable at notice	
19 A plazo a más de dos años	-	848	848	-	19 With agreed maturity over two years	
20 Cesiones temporales	-	24 042	24 042	-	20 Repos	
21 9x. Depósitos en monedas distintas del euro	-	47	47	-	21 9x. Deposits in other currencies	
22 A la vista, a plazo hasta dos años y disponible con preaviso	-	47	47	-	22 Overnight, up to two years and redeemable at notice	
23 A plazo a más de dos años	-	-	-	-	23 With agreed maturity over two years	
24 Cesiones temporales	-	-	-	-	24 Repos	
25 Otras Administraciones Públicas	8.8/9	36 352	36 352	-	25 Other general government	
26 9e. Depósitos en euros	8.8/10	36 345	36 345	-	26 9e. Deposits in euro	
27 9.1e. A la vista	-	28 768	28 768	-	27 9.1e. Overnight	
28 9.2e. A plazo	-	7 058	7 058	-	28 9.2e. With agreed maturity	
29 Del cual: hasta dos años	-	6 468	6 468	-	29 Of which: up to two years	
30 9.3e. Con preaviso	-	-	-	-	30 9.3e. Redeemable at notice	
31 9.4e. Cesiones temporales	-	520	520	-	31 9.4e. Repos	
32 9x. Depósitos en monedas distintas del euro	-	6	6	-	32 9x. Deposits in other currencies	
33 9.1x. A la vista	-	5	5	-	33 9.1x. Overnight	
34 9.2x. A plazo	-	2	2	-	34 9.2x. With agreed maturity	
35 Del cual: hasta dos años	-	2	2	-	35 Of which: up to two years	
36 9.3x. Con preaviso	-	-	-	-	36 9.3x. Redeemable at notice	
37 9.4x. Cesiones temporales	-	-	-	-	37 9.4x. Repos	
38 Otras residentes	8.9/1	1 394 214	1 394 105	55	38 Other resident sectors	
39 9e. Depósitos en euros	8.9/2	1 367 489	1 367 434	55	39 9e. Deposits in euro	
40 9.1e. A la vista	8.9/3	526 869	526 814	54	40 9.1e. Overnight	
41 9.2e. A plazo	8.9/4	795 194	795 194	0	41 9.2e. With agreed maturity	
42 Del cual: hasta dos años	8.9/5	394 930	394 930	-	42 Of which: up to two years	
43 9.3e. Con preaviso	8.9/6	67	67	-	43 9.3e. Redeemable at notice	
44 9.4e. Cesiones temporales	8.9/7	45 359	45 359	-	44 9.4e. Repos	
45 9x. Depósitos en monedas distintas del euro	8.9/8	26 671	26 671	-	45 9x. Deposits in other currencies	
46 9.1x. A la vista	8.9/9	8 128	8 128	-	46 9.1x. Overnight	
47 9.2x. A plazo	8.9/10	18 543	18 543	-	47 9.2x. With agreed maturity	
48 Del cual: hasta dos años	8.9/11	5 025	5 025	-	48 Of which: up to two years	
49 9.3x. Con preaviso	8.9/12	-	-	-	49 9.3x. Redeemable at notice	
50 9.4x. Cesiones temporales	8.9/13	-	-	-	50 9.4x. Repos	
51 10. Participaciones de los fondos del mercado monetario	8.91/11	7 512	-	7 512	51 10. Money market fund shares/units	

September 2014 data
8.C Balance sheet by institutional grouping

EUR millions
8. OTHER MONETARY FINANCIAL INSTITUTIONS
B) Aggregated balance sheet according to the euro area returns

Véanse notas al final del capítulo./ See notes at the end of the chapter.

8. OTRAS INSTITUCIONES FINANCIERAS MONETARIAS

B) Balance agregado de las OIFM según los estados de la zona del euro

8.C Balance. Detalle por instituciones

Datos referidos a Septiembre de 2014

Millones de euros

	Serie en cuadro y columna/ Time series in table and column	Otras instituciones financieras monetarias/ Other monetary financial institutions	Entidades de crédito y EFC (Cuadro 8.D)/ Credit institutions and CFls (Table 8.D)	FMM (a) y EDE / MMF (a) & ELMs		
		A=B+C	B	C		
PASIVO (continuación)						LIABILITIES (continued)
52 B. RESIDENTES EN OTROS PAÍSES DE LA ZONA DEL EURO	8.3/3	197 923	197 871	52	52 B. RESIDENTS IN OTHER EURO AREA COUNTRIES	
53 9. Depósitos	8.10/1	197 871	197 871	-	53 9. Deposits	
54 9e. Del cual: euros	8.10/2	181 406	181 406	-	54 9e. Of which: euro	
55 IFM	8.10/3	146 030	146 030	-	55 MFIs	
56 Entidades de crédito, BCE y otros bancos centrales nacionales.	8.10/5	145 979	145 979	-	56 Credit institutions, ECB and others NCBs	
57 9e. Del cual: euros	-	132 871	132 871	-	57 9e. Of which: euro	
58 Fondos del mercado monetario	8.10/7	51	51	-	58 Money market funds	
59 9e. En euros	-	51	51	-	59 9e. Of which: euro	
60 A la vista, a plazo hasta dos años y disponible con preaviso	-	50	50	-	60 Overnight, up to two years and redeemable at notice	
61 A plazo a más de dos años	-	0	0	-	61 With agreed maturity over two years	
62 9.4e. Cesiones temporales	-	-	-	-	62 9.4e. Repos	
63 9x. En monedas distintas del euro	-	-0	-	-	63 9x. Of which: other currencies	
64 A la vista, a plazo hasta dos años y disponible con preaviso	-	-0	-	-	64 Overnight, up to two years and redeemable at notice	
65 A plazo a más de dos años	-	-	-	-	65 With agreed maturity over two years	
66 9.4x. Cesiones temporales	-	-	-	-	66 9.4x. Repos	
67 Administración Central	8.10/8	5 237	5 237	-	67 Central government	
68 9e. Depósitos en euros	-	5 237	5 237	-	68 9e. Deposits in euro	
69 A la vista, a plazo hasta dos años y disponible con preaviso	-	5 237	5 237	-	69 Overnight, up to two years and redeemable at notice	
70 A plazo a más de dos años	-	-	-	-	70 With agreed maturity over two years	
71 9.4e. Cesiones temporales	-	-	-	-	71 9.4e. Repos	
72 9x. Del cual: monedas distintas del euro	-	-	-	-	72 9x. Of which: other currencies	
73 A la vista, a plazo hasta dos años y disponible con preaviso	-	-	-	-	73 Overnight, up to two years and redeemable at notice	
74 A plazo a más de dos años	-	-	-	-	74 With agreed maturity over two years	
75 9.4x. Cesiones temporales	-	-	-	-	75 9.4x. Repos	
76 Otras Administraciones Públicas	8.10/9	0	0	-	76 Other general government	
77 9e. Depósitos en euros	8.10/10	0	0	-	77 9e. Deposits in euro	
78 9.1e. A la vista	-	0	0	-	78 9.1e. Overnight	
79 9.2e. A plazo	-	-	-	-	79 9.2e. With agreed maturity	
80 Del cual: hasta dos años	-	-	-	-	80 Of which: up to two years	
81 9.3e. Con preaviso	-	-	-	-	81 9.3e. Redeemable at notice	
82 9.4e. Cesiones temporales	-	-	-	-	82 9.4e. Repos	
83 9x. Depósitos en monedas distintas del euro	-	-	-	-	83 9x. Deposits in other currencies	
84 9.1x. A la vista	-	-	-	-	84 9.1x. Overnight	
85 9.2x. A plazo	-	-	-	-	85 9.2x. With agreed maturity	
86 Del cual: hasta dos años	-	-	-	-	86 Of which: up to two years	
87 9.3x. Con preaviso	-	-	-	-	87 9.3x. Redeemable at notice	
88 9.4x. Cesiones temporales	-	-	-	-	88 9.4x. Repos	
89 Otros residentes	8.11/1	46 604	46 604	-	89 Other resident sectors	
90 9e. Depósitos en euros	8.11/2	43 246	43 246	-	90 9e. Deposits in euro	
91 9.1e. A la vista	8.11/3	5 300	5 300	-	91 9.1e. Overnight	
92 9.2e. A plazo	8.11/4	21 841	21 841	-	92 9.2e. With agreed maturity	
93 Del cual: hasta dos años	8.11/5	14 283	14 283	-	93 Of which: up to two years	
94 9.3e. Con preaviso	8.11/6	326	326	-	94 9.3e. Redeemable at notice	
95 9.4e. Cesiones temporales	8.11/7	15 779	15 779	-	95 9.4e. Repos	
96 9x. Depósitos en monedas distintas del euro	8.11/8	3 357	3 357	-	96 9x. Deposits in other currencies	
97 9.1x. A la vista	8.11/9	290	290	-	97 9.1x. Overnight	
98 9.2x. A plazo	8.11/10	3 067	3 067	-	98 9.2x. With agreed maturity	
99 Del cual: hasta dos años	8.11/11	1 118	1 118	-	99 Of which: up to two years	
100 9.3x. Con preaviso	8.11/12	1	1	-	100 9.3x. Redeemable at notice	
101 9.4x. Cesiones temporales	8.11/13	-	-	-	101 9.4x. Repos	
102 10. Participaciones de los fondos del mercado monetario	8.91/12	52	-	52	102 10. Money market fund shares/units	

September 2014 data

8.C Balance sheet by institutional grouping

EUR millions

8. OTHER MONETARY FINANCIAL INSTITUTIONS
B) Aggregated balance sheet according to the area euro returns

Véanse notas al final del capítulo./ See notes at the end of the chapter.

8. OTRAS INSTITUCIONES FINANCIERAS MONETARIAS
B) Balance agregado de las OIFM según los estados de la zona del euro
8.C Balance. Detalle por instituciones

Datos referidos a Septiembre de 2014

Millones de euros

	Serie en cuadro y columna/ Time series in table and column	Otras instituciones financieras monetarias/ Other monetary financial institutions	Entidades de crédito y EFC (Cuadro 8.D)/ Credit institutions and CFI's (Table 8.D)	FMM (a) y EDE / MMF (a) & ELMs	
		A=B+C	B	C	
PASIVO (continuación)					LIABILITIES (continued)
103 C. RESTO DEL MUNDO	8.3/4	130 333	130 295	37	103 C. REST OF THE WORLD
104 9. Depósitos (total)	8.13/1	130 295	130 295	-	104 9. Deposits (total)
105 9.1. Depósitos en euros	8.13/2	98 384	98 384	-	105 9.1. Deposits in euro
106 A la vista, a plazo hasta dos años y con preaviso	-	34 149	34 149	...	106 Overnight, up to two years and redeemable at notice
107 A plazo a más de dos años	-	36 617	29 950	...	107 With agreed maturity over two years
108 Cesiones temporales	-	27 617	26 572	...	108 Repos
109 9.2. Depósitos en monedas distintas del euro.	-	31 912	31 912	-	109 9.2. Deposits in other currencies
110 A la vista, a plazo hasta dos años y con preaviso	-	27 207	27 504	-	110 Overnight, up to two years and redeemable at notice
111 A plazo a más de dos años	-	2 495	2 198	...	111 With agreed maturity over two years
112 Cesiones temporales	-	2 209	2 209	...	112 Repos
113 10. Participaciones en los fondos del mercado monetario	8.91/13	37	-	37	113 10. Money market fund shares/units
114 D. SIN CLASIFICAR	8.3/5	937 563	937 547	16	114 D. UNCLASSIFIED
115 11. Valores distintos de acciones y participaciones	8.3/8	258 229	258 229	-	115 11. Debt securities issued
116 11e. Euros	8.13/14	247 819	247 819	-	116 11e. In euro
117 Del cual: hasta dos años	-	22 126	22 126	-	117 Of which: up to two years
118 11x. Monedas distintas del euro.	-	10 410	10 410	-	118 11x. Other currencies
119 Del cual: hasta dos años	-	1 169	1 169	-	119 Of which: up to two years
120 13. Capital y reservas	8.3/9	422 731	422 730	1	120 13. Capital and reserves
121 14. Otros pasivos	8.3/10	256 603	256 588	15	121 14. Remaining liabilities
122 14e. Del cual: euros	-	122 14e. Of which: euro
123 TOTAL PASIVOS	8.3/1	3 080 268	3 072 590	7 672	123 TOTAL LIABILITIES
124 e Euros	8.3/11	2 309 826	2 294 458	7 656	124 e Euro
125 x Monedas distintas del euro	8.3/12	91 108	91 108	-	125 x Other currencies
126 s/c Sin clasificar por monedas	8.3/13	679 335	679 318	16	126 n/a Not classified by currencies
PRO MEMORIA					MEMORANDUM ITEM
a Tenencias de valores distintos de acciones y participaciones hasta dos años emitidos por las entidades de crédito	-	...	14 278	...	a Holdings of debt securities up to two years issued by CI
b Tenencias de instrumentos del mercado monetario emitidos por las entidades de crédito	-	-	-	-	b Holdings of money markets papers issued by credit institutions

September 2014 data

8.C Balance sheet by institutional grouping

EUR millions

**8. OTHER MONETARY FINANCIAL INSTITUTIONS
B) Aggregated balance sheet according to the euro area returns**

Véanse notas al final del capítulo./ See notes at the end of the chapter.

8. OTRAS INSTITUCIONES FINANCIERAS MONETARIAS
B) Balance agregado de las OIFM según los estados de la zona del euro

8.1 Activo=Pasivo de las OIFM, por instituciones

Millones de euros

	Total OIFM (a)	Entidades de crédito y establecimientos financieros (b)	Entidades de depósito (c)	ICO	EFC (d)	FMM Y EDE (e)
	1=2+6	2=3+4+5	3	4	5	6
08	3 409 444	3 381 189	3 252 295	53 617	75 276	28 255
09	3 446 812	3 433 286	3 314 963	61 201	57 121	13 527
10	3 471 027	3 462 860	3 305 526	101 602	55 729	8 170
11	3 621 168	3 613 113	3 444 607	112 595	55 911	8 057
12	3 581 030	3 574 038	3 394 287	128 991	50 761	7 032
13	3 151 686	3 143 254	2 988 915	104 397	49 941	8 478
13 Abr	3 494 292	3 487 232	3 306 444	131 696	49 092	7 104
May	3 422 224	3 414 920	3 244 302	121 586	49 032	7 352
Jun	3 400 548	3 392 652	3 234 050	108 615	49 987	7 950
Jul	3 315 059	3 306 936	3 152 239	105 551	49 146	8 173
Ago	3 291 405	3 283 153	3 127 890	106 444	48 818	8 300
Sep	3 286 482	3 278 087	3 125 406	104 652	48 029	8 440
Oct	3 236 037	3 227 637	3 076 354	104 901	46 382	8 446
Nov	3 216 863	3 208 624	3 058 546	103 334	46 744	8 285
Dic	3 151 686	3 143 254	2 988 915	104 397	49 941	8 478
14 Ene	3 171 841	3 163 325	3 012 792	101 593	48 940	8 565
Feb	3 136 994	3 128 567	2 976 011	104 158	48 398	8 477
Mar	3 127 832	3 119 504	2 973 277	97 691	48 536	8 380
Abr	3 113 336	3 105 521	2 959 438	97 807	48 276	7 869
May	3 125 608	3 117 936	2 972 440	96 964	48 531	7 730
Jun	3 104 844	3 097 360	2 951 717	97 244	48 399	7 545
Jul	3 085 594	3 078 136	2 936 351	93 730	48 056	7 518
Ago	3 076 429	3 068 736	2 927 211	93 468	48 058	7 753
Sep	P 3 080 202	3 072 590	2 931 330	93 739	47 520	7 672

Véanse notas al final del capítulo

8. OTRAS INSTITUCIONES FINANCIERAS MONETARIAS
B) Balance agregado de las OIFM según los estados de la zona del euro

8.2 Activo: resumen

m.m.euros

	Total	Por residencia				Por instrumentos							Por monedas		
		Residentes en España (a)	Residentes en otros países de la zona euro (b)	Resto del mundo (c)	Rúbricas no clasif. por residencia del emisor	Préstamos y créditos	Valores distintos de acciones y participaciones	Participaciones FMM	Acciones y participaciones	Efectivo	Activo fijo	Otros activos no clasificados	Euros	Monedas distintas del euro	Sin clasificar
	=13a15= =6a12= 1=2a5=	2	3	4	5=10a12	6	7	8	9	10	11	12	13	14	15
08	3 409	2 701	223	198	287	2 450	500	0	172	9	37	241	2 958	173	278
09	3 447	2 773	212	208	254	2 395	614	0	184	9	45	200	3 042	159	245
10	3 471	2 797	160	214	301	2 404	586	0	180	8	50	243	3 016	162	293
11	3 621	2 847	161	225	388	2 374	606	0	253	7	57	324	3 068	172	381
12	3 581	2 747	173	235	426	2 245	652	0	257	7	53	366	3 014	148	419
13	3 152	2 477	165	184	326	1 934	612	0	280	7	52	267	2 690	143	319
13 Abr	3 494	2 666	173	233	422	2 132	678	0	263	7	51	364	416
May	3 422	2 623	177	228	395	2 070	683	0	275	6	50	339	388
Jun	3 401	2 631	174	223	372	2 063	691	0	275	6	50	315	2 893	142	365
Jul	3 315	2 590	172	187	366	1 995	678	0	275	7	50	309	359
Ago	3 291	2 575	176	181	359	1 984	673	0	275	6	50	302	353
Sep	3 286	2 561	176	186	364	1 980	668	0	276	6	51	307	2 785	145	357
Oct	3 236	2 532	169	182	353	1 958	648	0	277	7	51	296	347
Nov	3 217	2 516	165	185	351	1 956	636	0	274	6	51	294	345
Dic	3 152	2 477	165	184	326	1 934	612	0	280	7	52	267	2 690	143	319
14 Ene	3 172	2 480	170	185	338	1 920	633	0	281	6	52	279	331
Feb	3 137	2 445	168	184	340	1 888	628	0	281	6	52	282	334
Mar	3 128	2 440	170	192	327	1 889	626	0	287	6	52	269	2 656	151	321
Abr	3 113	2 420	178	184	331	1 871	624	0	288	7	52	272	324
May	3 126	2 408	183	192	342	1 867	631	0	285	6	53	283	336
Jun	3 105	2 392	181	196	336	1 877	624	0	268	6	53	277	2 621	155	329
Jul	3 086	2 373	186	190	336	1 860	621	0	268	7	53	277	329
Ago	3 076	2 361	178	189	349	1 828	632	0	268	7	53	290	342
Sep	P 3 080	2 349	184	196	351	1 829	632	0	268	6	53	292	345

Véanse notas al final del capítulo

8. OTRAS INSTITUCIONES FINANCIERAS MONETARIAS
B) Balance agregado de las OIFM según los estados de la zona del euro

8.11 Pasivo. Depósitos de residentes en otros países de la zona euro: detalle de otros sectores residentes

Millones de euros

	Total 1=2+8	Depósitos en euros						Depósitos en monedas distintas del euro					
		Total 2=3+4+6+7	A la vista 3	Del cual		Con preaviso 6	Cesiones temporales 7	Total +12+13 8=9+10+	A la vista 9	Del cual		Con preaviso 12	Cesiones temporales 13
				A plazo total 4	Hasta dos años 5					A plazo total 10	Hasta dos años 11		
08	36 360	34 259	3 533	29 788	17 159	554	384	2 101	253	1 848	1 779	-	-
09	36 591	34 280	4 183	28 472	14 739	363	1 261	2 311	234	2 078	1 889	-	-
10	48 131	44 293	4 736	29 001	21 129	301	10 255	3 838	272	3 566	2 794	-	-
11	74 812	71 818	4 879	26 100	16 589	270	40 568	2 994	344	2 650	1 654	-	-
12	29 476	26 874	3 634	18 128	9 092	345	4 768	2 602	232	2 370	900	-	-
13	37 265	34 598	4 791	19 531	12 292	319	9 957	2 667	295	2 373	804	0	-
13 Abr	39 620	36 356	4 030	18 722	11 445	323	13 282	3 264	237	3 027	1 528	0	-
May	37 074	34 042	4 355	18 849	11 944	328	10 510	3 032	243	2 790	1 293	0	-
Jun	44 769	41 899	4 655	19 702	13 044	333	17 210	2 870	317	2 552	1 061	0	-
Jul	37 130	34 430	4 817	17 385	11 907	329	11 900	2 699	266	2 433	819	0	-
Ago	35 853	32 915	4 508	18 487	12 643	325	9 595	2 938	268	2 670	1 054	0	-
Sep	37 985	35 201	4 812	18 782	12 320	322	11 285	2 784	244	2 540	942	-0	-
Oct	37 661	34 885	4 425	19 190	12 789	321	10 950	2 775	228	2 547	958	0	-
Nov	35 839	32 936	4 733	19 919	12 940	320	7 965	2 903	236	2 666	1 082	0	-
Dic	37 265	34 598	4 791	19 531	12 292	319	9 957	2 667	295	2 373	804	0	-
14 Ene	38 102	34 725	4 351	20 778	13 553	313	9 283	3 377	294	3 083	1 477	0	-
Feb	38 976	35 914	4 489	21 505	14 321	307	9 612	3 063	269	2 794	1 148	0	-
Mar	37 610	34 566	4 610	21 326	14 167	301	8 329	3 043	234	2 810	1 155	0	-
Abr	41 427	38 030	4 515	21 049	13 463	309	12 157	3 397	424	2 973	1 264	0	-
May	38 765	35 665	4 621	20 269	12 550	318	10 456	3 100	300	2 799	1 052	0	-
Jun	42 925	39 800	5 031	20 432	12 685	326	14 011	3 125	295	2 829	1 076	1	-
Jul	41 564	37 846	4 730	21 374	13 548	326	11 416	3 717	499	3 218	1 390	1	-
Ago	42 572	39 251	4 626	22 392	14 697	326	11 907	3 321	349	2 972	1 112	1	-
Sep	P 46 604	43 246	5 300	21 841	14 283	326	15 779	3 357	290	3 067	1 118	1	-

8. OTRAS INSTITUCIONES FINANCIERAS MONETARIAS
B) Balance agregado de las OIFM según los estados de la zona del euro

8.12 Activo. Resto del mundo

Millones de euros

	Total 1=3+8+10	Préstamos y créditos							Valores distintos de acciones y partic.		Acciones y participaciones 10
		Del cual Euros 2	Total 3	Del cual		AAPP 6	Otros sectores residentes 7	Total 8	Del cual Euros 9		
				Euros 4	EC y EFC 5					Euros 9	
08	198 170	71 270	111 111	53 755	75 076	1 619	34 416	38 279	17 514	48 780	
09	207 729	83 902	115 542	67 759	79 095	1 787	34 661	38 924	16 142	53 262	
10	213 888	91 050	128 334	80 553	87 354	2 047	38 933	30 011	10 497	55 543	
11	224 812	94 433	132 661	86 044	90 987	1 923	39 751	24 370	8 389	67 781	
12	234 620	119 336	148 579	110 874	110 167	1 903	36 508	18 586	8 462	67 455	
13	184 109	68 908	105 046	63 406	69 844	1 595	33 607	14 501	5 502	64 562	
13 Abr	232 860	...	148 451	111 794	110 372	1 858	36 222	17 179	...	67 229	
May	228 095	...	146 754	109 301	109 225	1 873	35 656	14 514	...	66 827	
Jun	223 469	111 116	143 034	105 786	105 071	1 718	36 245	14 332	5 329	66 104	
Jul	186 758	...	107 848	64 557	70 917	1 700	35 232	12 986	...	65 923	
Ago	180 992	...	102 798	64 964	66 590	1 657	34 551	12 353	...	65 840	
Sep	185 714	70 323	107 100	65 411	69 752	1 609	35 739	12 721	4 911	65 892	
Oct	182 080	...	104 601	64 568	68 579	1 687	34 335	13 390	...	64 089	
Nov	185 143	...	106 576	65 421	69 271	1 584	35 721	13 963	...	64 604	
Dic	184 109	68 908	105 046	63 406	69 844	1 595	33 607	14 501	5 502	64 562	
14 Ene	184 703	...	104 252	61 718	69 470	1 596	33 185	15 935	...	64 517	
Feb	184 175	...	101 440	62 786	67 125	1 564	32 751	16 236	...	66 499	
Mar	191 593	70 303	107 968	64 896	72 397	1 515	34 057	16 736	5 408	66 888	
Abr	184 433	...	99 805	64 457	65 883	1 471	32 451	17 609	...	67 018	
May	192 336	...	106 683	67 370	71 857	1 510	33 316	17 996	...	67 657	
Jun	196 236	71 665	110 170	66 647	75 464	1 497	33 209	18 291	5 018	67 776	
Jul	190 050	...	104 419	63 636	69 978	1 567	32 874	16 868	...	68 763	
Ago	188 658	...	100 179	63 487	68 436	1 552	30 191	19 952	...	68 527	
Sep	P 195 550	...	105 571	63 863	73 049	1 579	30 943	20 946	...	69 033	

8. OTRAS INSTITUCIONES FINANCIERAS MONETARIAS
C) Detalles del activo y del pasivo

8.22 Préstamos y créditos concedidos por las OIFM y depósitos en las OIFM, de otros sectores residentes, por instituciones

Millones de euros

	Préstamos y créditos						Depósitos					
	Total OIFM (a)	Entidades de crédito y EFC	Entidades de depósito	ICO	EFC	FMM y EDE	Total OIFM (a)	Entidades de crédito y EFC	Entidades de depósito	ICO	EFC	FMM y EDE
	1=2+6	2=3+4+5	3	4	5	6	7=8+12	8=9+10+11	9	10	11	12
08	1 871 339	1 871 337	1 797 106	15 200	59 030	2	1 580 218	1 580 218	1 575 403	1 560	3 254	...
09	1 842 001	1 841 982	1 781 740	16 083	44 160	135	1 611 760	1 611 760	1 605 533	1 418	4 809	-
10	1 857 404	1 857 337	1 787 983	27 537	41 816	68	1 648 437	1 648 437	1 618 056	26 088	4 293	-
11	1 797 240	1 797 230	1 721 912	32 457	42 861	11	1 580 619	1 580 619	1 547 351	25 098	8 169	-
12	1 618 605	1 618 582	1 543 149	36 444	38 989	24	1 465 885	1 465 849	1 440 072	18 449	7 906	-
13	1 453 385	1 453 383	1 397 575	19 071	36 737	2	1 430 198	1 430 158	1 421 428	152	8 578	-
13 Abr	1 549 614	1 549 606	1 475 970	37 080	36 556	9	1 449 650	1 449 610	1 421 456	20 124	8 031	-
May	1 530 172	1 530 165	1 462 922	30 664	36 579	7	1 445 576	1 445 532	1 423 689	13 947	7 895	-
Jun	1 524 178	1 524 175	1 465 557	21 929	36 689	4	1 449 472	1 449 424	1 441 321	243	7 859	-
Jul	1 497 431	1 497 431	1 441 196	19 757	36 477	1	1 425 863	1 425 817	1 417 885	144	7 788	-
Ago	1 495 478	1 495 477	1 439 122	20 449	35 906	1	1 439 745	1 439 702	1 431 881	146	7 675	-
Sep	1 487 025	1 487 025	1 432 586	19 097	35 342	1	1 432 999	1 432 958	1 425 177	152	7 629	-
Oct	1 476 185	1 476 179	1 422 223	19 704	34 252	7	1 415 743	1 415 703	1 407 448	141	8 114	-
Nov	1 476 968	1 476 965	1 424 119	18 773	34 074	3	1 426 567	1 426 527	1 417 418	146	8 963	-
Dic	1 453 385	1 453 383	1 397 575	19 071	36 737	2	1 430 198	1 430 158	1 421 428	152	8 578	-
14 Ene	1 439 095	1 439 091	1 384 259	19 083	35 748	4	1 422 800	1 422 759	1 414 032	136	8 591	-
Feb	1 433 188	1 433 187	1 377 675	20 334	35 178	2	1 410 326	1 410 283	1 401 921	147	8 216	-
Mar	1 419 770	1 419 770	1 367 813	16 690	35 268	1	1 415 715	1 415 671	1 407 373	161	8 137	-
Abr	1 406 689	1 406 686	1 353 133	18 296	35 257	5	1 394 792	1 394 745	1 386 553	148	8 045	-
May	1 394 813	1 394 812	1 341 591	18 279	34 942	2	1 402 021	1 401 970	1 393 956	154	7 859	-
Jun	1 402 874	1 402 874	1 349 004	18 574	35 295	2	1 419 732	1 419 677	1 411 763	155	7 759	-
Jul	1 383 405	1 383 405	1 332 325	15 942	35 138	2	1 409 289	1 409 234	1 401 383	224	7 627	-
Ago	1 371 779	1 371 779	1 321 460	15 764	34 555	2	1 401 987	1 401 932	1 394 219	234	7 479	-
Sep	P 1 368 642	1 368 642	1 317 919	15 883	34 840	2	1 394 159	1 394 105	1 386 459	193	7 453	-

Véanse notas al final del capítulo

8. OTRAS INSTITUCIONES FINANCIERAS MONETARIAS
C) Detalles del activo y del pasivo

8.25 Préstamos y créditos concedidos por, y depósitos en, las OIFM, de las AAPP, por subsectores.

Millones de euros

	Préstamos y Créditos					Depósitos				
	Total	Administración central	CCAA	CCLL	Administraciones de Seguridad social	Total	Administración central	CCAA	CCLL	Administración de Seguridad Social
	1=2a5	2	3	4	5	6=7a10	7	8	9	10
12	114 221	30 791	54 420	28 790	221	69 183	42 574	10 603	11 669	4 336
13	87 035	7 251	53 944	25 599	242	63 485	34 382	11 552	13 460	4 090
11 IV	89 285	3 809	52 124	33 145	206	69 717	45 738	9 055	10 735	4 189
12 I	92 027	3 965	53 482	34 352	227	74 253	48 884	10 569	10 053	4 746
II	123 230	31 015	58 702	32 927	587	68 590	39 792	9 062	11 006	8 730
III	120 905	31 449	57 429	31 629	398	74 069	48 686	7 819	11 977	5 587
IV	114 221	30 791	54 420	28 790	221	69 183	42 574	10 603	11 669	4 336
13 I	113 803	30 854	53 265	29 483	201	88 142	58 829	11 737	11 083	6 493
II	100 056	15 826	54 669	29 153	407	83 023	50 434	11 192	11 752	9 645
III	97 903	17 179	52 725	27 774	225	79 406	50 063	12 134	12 869	4 340
IV	87 035	7 251	53 944	25 599	242	63 485	34 382	11 552	13 460	4 090
14 I	95 874	16 268	53 533	25 876	198	74 744	42 783	14 502	12 417	5 042
II	P 96 760	16 500	53 491	26 411	357	77 924	43 909	12 445	13 460	8 110

8. OTRAS INSTITUCIONES FINANCIERAS MONETARIAS
C) Detalles del activo y del pasivo

8.28 Depósitos de otros sectores residentes y de otras AAPP residentes en el área del euro, por subsectores

Millones de euros

	Total	Residentes España									Residentes en Otros Estados UEM			
		Total	Otras AA.PP	Instituciones de inversión colectiva excepto FMM	Otras instituciones financieras no monetarias	Del cual	Empresas de Seguros	Sociedades no financieras	ISFLSH	Hogares	Total	Del cual		
													Fondos de titulización	Entidades de contra-partida central
08	1 656 964	1 620 604	40 386	40 709	592 258	...	54 706	212 782	18 451	661 312	36 360	...		
09	1 686 026	1 649 435	37 675	35 583	603 307	...	53 148	215 636	16 738	687 348	36 591	...		
10	1 730 189	1 682 059	33 622	30 358	617 544	445 422	54 163	219 083	16 676	710 613	48 131	5 854		
11	1 679 410	1 604 598	23 979	28 449	575 346	418 012	52 673	197 473	16 206	710 472	74 812	39 964		
12	1 521 934	1 492 458	26 609	21 491	469 182	328 154	52 574	190 966	14 698	716 939	29 476	4 172		
13	1 496 527	1 459 262	29 103	34 965	379 088	256 082	52 802	204 866	15 852	742 584	37 265	8 872		
13 Abr	1 518 669	1 479 049	29 438	27 878	439 211	307 118	53 458	192 146	15 242	721 676	39 620	10 691		
May	1 512 669	1 475 595	30 062	27 448	427 759	299 660	52 570	196 817	15 517	725 421	37 074	9 628		
Jun	1 526 783	1 482 014	32 589	28 227	417 989	284 635	51 399	197 964	15 504	738 341	44 769	15 468		
Jul	1 492 266	1 455 136	29 318	30 242	397 112	277 194	54 622	191 479	15 294	737 069	37 130	10 336		
Ago	1 505 597	1 469 745	30 042	29 240	403 028	275 138	54 158	199 079	15 407	738 791	35 853	9 081		
Sep	1 500 288	1 462 303	29 343	31 386	398 527	271 909	52 285	199 662	15 426	735 674	37 985	10 771		
Oct	1 485 004	1 447 343	31 639	35 311	378 693	261 952	52 021	200 563	15 365	733 751	37 661	10 432		
Nov	1 495 762	1 459 924	33 396	34 292	379 100	258 344	52 930	203 749	15 889	740 569	35 839	7 488		
Dic	1 496 527	1 459 262	29 103	34 965	379 088	256 082	52 802	204 866	15 852	742 584	37 265	8 872		
14 Ene	1 489 446	1 451 344	28 584	39 254	368 364	251 866	53 822	205 187	16 204	739 928	38 102	8 808		
Feb	1 482 572	1 443 595	33 311	35 787	370 089	248 727	53 154	196 950	16 240	738 064	38 977	9 162		
Mar	1 485 243	1 447 633	31 961	37 524	363 797	244 530	52 727	208 568	16 000	737 057	37 610	7 883		
Abr	1 468 600	1 427 173	32 424	35 887	355 250	240 152	51 909	201 755	15 802	734 145	41 427	10 970		
May	1 472 729	1 433 964	31 987	36 335	349 316	239 735	51 591	210 470	16 096	738 169	38 765	9 280		
Jun	1 496 628	1 453 702	34 015	38 923	356 415	237 453	52 061	212 896	15 847	743 546	42 925	12 818		
Jul	1 486 866	1 445 302	36 057	41 202	352 933	242 156	54 286	204 257	15 726	740 841	41 564	10 878		
Ago	1 481 115	1 438 543	36 601	39 566	346 307	240 132	54 033	207 798	15 751	738 487	42 572	11 235		
Sep	P 1 477 070	1 430 467	36 352	40 521	341 343	237 716	53 430	207 635	15 906	735 281	46 604	15 325		

8. OTRAS INSTITUCIONES FINANCIERAS MONETARIAS
C) Detalles del activo y del pasivo

8.29 Depósitos en las OIFM de sociedades no financieras y hogares e ISFLSH residentes en España, por naturaleza.

Millones de euros

	Sociedades no financieras, hogares e ISFLSH					Hogares e ISFLSH				
	Total	Depósitos a la vista	Depósitos con preaviso (a)	Depósitos a plazo	Cesiones temporales	Total	Depósitos a la vista	Depósitos con preaviso (a)	Depósitos a plazo	Cesiones temporales
08	892 545	381 706	20	490 698	20 121	679 763	267 914	-	407 405	4 444
09	919 722	422 150	26	484 275	13 272	704 086	308 980	-	393 296	1 811
10	946 372	421 506	37	515 248	9 581	727 289	307 291	-	418 762	1 235
11	924 151	413 803	45	503 538	6 765	726 678	307 626	-	417 557	1 495
12	922 638	413 485	42	502 447	6 664	731 673	307 547	-	422 597	1 530
13	963 342	450 003	56	506 021	7 262	758 475	334 735	-	423 248	493
13 Abr	929 104	415 685	43	507 740	5 636	736 958	310 204	-	426 158	596
May	937 799	422 524	43	509 916	5 315	740 981	313 327	-	427 040	615
Jun	951 856	440 697	44	506 390	4 726	753 892	329 047	-	424 364	482
Jul	943 887	428 122	46	511 105	4 615	752 408	323 941	-	428 064	403
Ago	953 319	433 356	48	514 783	5 131	754 240	324 149	-	429 722	369
Sep	950 801	433 126	50	513 982	3 644	751 139	323 272	-	427 559	308
Oct	949 718	432 752	52	512 943	3 971	749 155	322 023	-	426 840	292
Nov	960 245	444 773	54	512 005	3 413	756 497	329 832	-	426 276	389
Dic	963 342	450 003	56	506 021	7 262	758 475	334 735	-	423 248	493
14 Ene	961 359	449 737	58	508 455	3 108	756 172	332 315	-	423 574	283
Feb	951 295	440 731	60	507 477	3 027	754 345	329 712	-	424 360	274
Mar	961 667	453 769	62	505 137	2 699	753 100	331 010	-	421 854	236
Abr	951 747	449 656	64	498 710	3 318	749 991	332 481	-	417 311	200
May	964 778	466 144	66	494 255	4 313	754 309	340 174	-	413 912	223
Jun	972 334	482 009	67	487 442	2 816	759 438	350 215	-	409 024	198
Jul	960 868	476 194	67	482 273	2 335	756 611	350 645	-	405 751	215
Ago	962 081	482 373	67	477 764	1 877	754 282	352 045	-	402 025	213
Sep	P 958 866	482 344	67	474 894	1 561	751 231	351 332	-	399 740	159

Véanse notas al final del capítulo

8. OTRAS INSTITUCIONES FINANCIERAS MONETARIAS
C) Detalles del activo y del pasivo

8.30 Depósitos en las OIFM de sociedades no financieras, hogares e ISFLSH residentes en España, por naturaleza. Detalle.

Millones de euros

	Sociedades no financieras					Hogares					ISFLSH				
	Total 1=2a5	Depósitos a la vista 2	Depósitos con preaviso (a) 3	Depósitos a plazo 4	Cesiones temporales 5	Total 6=7a10	Depósitos a la vista 7	Depósitos con preaviso (a) 8	Depósitos a plazo 9	Cesiones temporales 10	Total 11=12a15	Depósitos a la vista 12	Depósitos con preaviso (a) 13	Depósitos a plazo 14	Cesiones temporales 15
08	212 782	113 792	20	83 294	15 677	661 312	257 599	-	400 200	3 512	18 451	10 315	-	7 204	932
09	215 636	113 170	26	90 979	11 461	687 348	299 508	-	386 351	1 489	16 738	9 472	-	6 945	321
10	219 083	114 215	37	96 485	8 346	710 613	298 097	-	411 459	1 056	16 676	9 193	-	7 303	179
11	197 473	106 177	45	85 981	5 270	710 472	298 854	-	410 430	1 188	16 206	8 772	-	7 127	307
12	190 966	105 939	42	79 851	5 134	716 939	299 586	-	416 041	1 311	14 698	7 924	-	6 555	219
13	204 866	115 269	56	82 772	6 769	742 584	326 771	-	415 470	344	15 852	7 925	-	7 779	149
13 Abr	192 146	105 481	43	81 583	5 039	721 676	302 332	-	418 883	462	15 242	7 833	-	7 275	135
May	196 817	109 197	43	82 876	4 701	725 421	305 330	-	419 598	494	15 517	7 954	-	7 442	121
Jun	197 964	111 650	44	82 026	4 244	738 341	321 081	-	416 874	386	15 504	7 918	-	7 490	96
Jul	191 479	104 181	46	83 040	4 212	737 069	316 278	-	420 479	312	15 294	7 619	-	7 585	90
Ago	199 079	109 207	48	85 061	4 762	738 791	316 416	-	422 096	279	15 407	7 691	-	7 626	90
Sep	199 662	109 854	50	86 423	3 335	735 674	315 489	-	419 972	213	15 426	7 744	-	7 587	95
Oct	200 563	110 729	52	86 104	3 679	733 751	314 272	-	419 291	187	15 365	7 711	-	7 548	105
Nov	203 749	114 941	54	85 730	3 024	740 569	321 666	-	418 634	269	15 889	8 127	-	7 642	120
Dic	204 866	115 269	56	82 772	6 769	742 584	326 771	-	415 470	344	15 852	7 925	-	7 779	149
14 Ene	205 187	117 422	58	84 882	2 825	739 928	324 019	-	415 737	172	16 204	8 256	-	7 836	112
Feb	196 950	111 019	60	83 117	2 753	738 064	321 574	-	416 316	173	16 240	8 096	-	8 043	101
Mar	208 568	122 759	62	83 283	2 463	737 057	322 874	-	414 016	166	16 000	8 093	-	7 837	69
Abr	201 755	117 175	64	81 398	3 118	734 145	324 559	-	409 457	129	15 802	7 878	-	7 854	71
May	210 470	125 970	66	80 343	4 090	738 169	331 915	-	406 091	163	16 096	8 215	-	7 821	59
Jun	212 896	131 794	67	78 418	2 617	743 546	342 043	-	401 346	157	15 847	8 128	-	7 677	42
Jul	204 257	125 548	67	76 522	2 120	740 841	342 507	-	398 173	160	15 726	8 094	-	7 577	55
Ago	207 798	130 328	67	75 739	1 664	738 487	343 757	-	394 559	172	15 751	8 244	-	7 466	41
Sep	P 207 635	131 012	67	75 154	1 403	735 281	342 983	-	392 177	120	15 906	8 305	-	7 562	39

Véanse notas al final del capítulo

8. OTRAS INSTITUCIONES FINANCIERAS MONETARIAS
C) Detalles del activo y del pasivo obtenidos de
los estados estadístico-contables de la zona del euro

8.31 Detalle por países de los
principales activos y pasivos

Datos referidos a Junio de 2014

Millones de euros

	Activo/Assets						Pasivo/Liabilities		
	Préstamos y créditos a IFMs/ Loans to MFIs	Préstamos y créditos a otros sectores/ Loans to other sectors	Valores distintos de acciones y participaciones de IFMs/ MFIs' securities other than shares	Valores distintos de acciones y participaciones de otros sectores/ Other sectors' securities other than shares	Participaciones en FMM/ Money market fund shares/units	Acciones y participaciones/ Shares and other equity	Depósitos de IFMs/ MFIs' deposits	Depósitos de otros sectores/ Other sectors' deposits	
	1	2	3	4	5	6	7	8	
ESPAÑA	184 492	1 499 635	46 841	489 362	0	171 781	347 775	1 497 601	SPAIN
OTROS PAISES DE LA UEM	61 493	21 656	7 435	62 227	-	28 064	133 332	48 186	OTHER EURO AREA COUNTRIES
Alemania	4 030	5 382	177	1 163	-	6 656	26 321	17 587	Germany
Austria	76	69	139	64	-	1 311	1 903	71	Austria
Bélgica	5 137	611	31	214	-	1 267	6 132	2 194	Belgium
Finlandia	1 027	68	25	57	-	58	0	41	Finland
Francia	29 498	2 481	2 948	2 536	-	600	80 934	10 750	France
Grecia	339	155	1	41	-	0	34	50	Greece
Holanda	3 475	4 362	336	3 162	-	12 822	5 126	4 980	Netherlands
Irlanda	171	1 710	446	3 894	-	401	912	6 295	Ireland
Italia	8 283	1 111	1 974	20 775	-	1 012	4 603	2 320	Italy
Luxemburgo	826	1 552	11	971	-	856	1 425	2 215	Luxembourg
Portugal	8 630	3 900	1 307	3 338	-	3 080	5 721	1 571	Portugal
Eslovenia	0	23	-	22	-	-	0	1	Slovenia
Chipre	-	103	-	-	-	-	1	12	Cyprus
Malta	-	90	40	-	-	-	172	75	Malta
Eslovaquia	0	20	-	-	-	-	-	8	Slovaquia
Estonia	-	6	-	-	-	-	-	9	Estonia
OTROS PAISES DE LA UE	47 969	13 447	2 358	2 907	-	21 035	66 483	6 742	OTHER EU COUNTRIES
Dinamarca	580	85	26	3	-	3	221	47	Denmark
Reino Unido	47 034	12 513	2 091	2 582	-	16 459	65 559	6 332	United Kingdom
Suecia	59	210	242	56	-	65	413	187	Sweden
RESTO	296	639	-	265	-	4 508	291	176	REST
RESTO DEL MUNDO EX- CLUIDA LA UE	27 495	21 259	3 891	9 027	-	46 741	19 353	37 935	REST OF THE WORLD, EXCLUDING EU
TOTAL	321 449	1 555 994	60 525	563 524	0	267 621	566 943	1 590 465	TOTAL

June 2014 Data

8.31 Main assets and liabilities
of other MFIS, by country

EUR millions

8.OTHER MONETARY FINANCIAL INSTITUTIONS
C) Assets and liabilities figures obtained
from the euro area statistical returns

8. OTRAS INSTITUCIONES FINANCIERAS MONETARIAS
C) Detalles del activo y del pasivo obtenidos de los estados estadístico-contables de la zona del euro

8.32 Detalle por monedas de los principales activos y pasivos

Datos referidos a Junio de 2014

Millones de euros

	Total/ Total	Euros/ Euros	Resto de monedas/Other currencies					
			Resto de monedas UE (no UME)/ Other UE currencies	\$ USA/ USD	Yenes/ JPY	Francos suizos/ SFR	Otras monedas/ Remaining currencies	
	1= 2 a 7	2	3	4	5	6	7	
POSICION FRENTE A RESIDENTES EN ESPAÑA								POSITION VIS-A-VIS RESIDENTS IN SPAIN
ACTIVO								ASSETS
Préstamos y créditos a otros sectores	499 635	486 257	801	5 926	4 811	1 604	236	Loans to other sectors
Valores dist.de accio.y partic.de IFM	46 841	46 465	367	5	-	4	-	MFIs' holdings of securities other than shares
Valores distintos de acciones y participaciones de otros sectores	489 362	484 529	2 567	2 267	-	-	-	Other sectors' holdings of securities other than shares
PASIVO								LIABILITIES
Depósitos de IFM.	347 775	342 225	891	4 489	80	34	56	MFIs' deposits
Depósitos de otros sectores	497 601	467 774	6 220	22 336	185	233	853	Other sectors' deposits
POSICION FRENTE A RESIDENTES EN PAISES UEM (SIN INCLUIR ESPAÑA)								POSITION VIS-A-VIS OTHER EURO AREA COUNTRIES (EXCLUDING SPAIN)
ACTIVO								ASSETS
Préstamos y créditos a otros sectores	21 656	18 174	128	3 296	12	22	23	Loans to other sectors
Valores dist.de accio.y partic.de IFM	7 435	7 284	1	115	-	-	34	MFIs' holdings of securities other than shares
Valores distintos de acciones y participaciones de otros sectores	62 227	60 922	105	1 083	-	-	117	Other sectors' holdings of securities other than shares
PASIVO								LIABILITIES
Depósitos de IFM.	133 332	121 711	1 125	10 150	164	105	76	MFIs' deposits
Depósitos de otros sectores	48 186	45 061	431	2 662	1	7	23	Other sectors' deposits
POSICION FRENTE A RESIDENTES EN EL RESTO DEL MUNDO								POSITION VIS-A-VIS REST OF THE WORLD
ACTIVO								ASSETS
Préstamos y créditos a IFM	75 464	47 566	2 926	22 619	338	609	1 406	Loans to MFIs
Préstamos y créditos a otros sectores	34 706	19 081	2 522	11 505	38	122	1 438	Loans to other sectors
Valores dist.de accio.y partic.de IFM	6 295	2 063	318	3 603	-	-	318	MFIs' holdings of securities other than shares
Valores distintos de acciones y participaciones de otros sectores	11 996	2 955	1 234	2 821	-	-	4 993	Other sectors' holdings of securities other than shares
PASIVO								LIABILITIES
Depósitos de IFM.	85 836	66 046	2 873	15 282	862	473	300	MFIs' deposits
Depósitos de otros sectores	44 677	34 515	1 670	8 289	3	111	89	Other sectors' deposits
POSICION FRENTE A UNIDADES NO CLASIFICADAS POR RESIDENCIA								POSITION VIS-A-VIS UNITS NOT CLASSIFIED BY RESIDENCE
PASIVO								LIABILITIES
Valores emitidos distintos de accio.y partic.	270 225	260 146	1 032	5 944	999	963	1 141	Debt securities issued

June 2014 Data

8.32 Main assets and liabilities of other MFIs, by currency

Euro millions

8. OTHER MONETARY FINANCIAL INSTITUTIONS
C) Assets and liabilities figures obtained from the euro area statistical returns

8. OTRAS INSTITUCIONES FINANCIERAS MONETARIAS
D) Balances de los componentes de OIFM

8.D Balance de las entidades de crédito y EFC. Detalle por entidades

Datos referidos a Septiembre de 2014

Millones de euros

	Entidades de crédito y EFC/ Credit institutions and CFIs (8.41 a/ to 8.44) B=C+D+E	Entidades de depósito/ Deposit institutions (8.51 a/ to 8.54) C	Instituto de Crédito Oficial/ Official Credit Institute D	EFC/ CFI (8.81 a/ to 8.84) E	
ACTIVO					ASSETS
1 A. RESIDENTES EN ESPAÑA	2 343 207	2 213 952	89 558	39 697	1 A. DOMESTIC
2 2. Préstamos y créditos	1 639 862	1 540 065	62 397	37 400	2 2. Loans
3 2e. Del cual: euros	1 622 166	1 523 495	61 286	37 385	3 2e. Of which: euro
4 IFM	174 786	132 512	40 558	1 717	4 MFIs
5 2e. Del cual: euros	171 051	129 210	40 127	1 715	5 2e. Of which: euro
6 Administraciones Públicas	96 433	89 635	5 956	843	6 General government
7 2e. Del cual: euros	96 433	89 635	5 956	843	7 2e. Of which: euro
8 Otros residentes	1 368 642	1 317 919	15 883	34 840	8 Other residents
9 2e. Del cual: euros	1 354 681	1 304 651	15 204	34 827	9 2e. Of which: euro
10 3. Valores distintos de acciones y participaciones	533 487	504 420	26 882	2 185	10 3. Securities other than shares
11 3e. Del cual: euros	529 438	500 371	26 882	2 185	11 3e. Of which: euro
12 IFM	41 989	37 027	4 962	0	12 MFIs
13 3e. Del cual: euros	41 594	36 632	4 962	0	13 3e. Of which: euro
14 Administraciones Públicas	291 689	269 773	21 916	-	14 General government
15 3e. Del cual: euros	291 341	269 425	21 916	-	15 3e. Of which: euro
16 Otros residentes	199 809	197 620	4	2 185	16 Other residents
17 3e. Del cual: euros	196 503	194 314	4	2 185	17 3e. Of which: euro
18 4. Participaciones en FMM	0	0	-	-	18 4. Money market fund shares/units
19 IFM	0	0	-	-	19 MFIs
20 4e. Del cual: euros	0	0	-	-	20 4e. Of which euro
21 5. Acciones y participaciones	169 858	169 467	279	112	21 5. Shares and other equity
22 IFM	51 286	51 286	-	0	22 MFIs
23 Otros residentes	118 573	118 181	279	112	23 Other residents
24 B. RESIDENTES EN OTROS PAISES DE LA ZONA DEL EURO	182 909	179 787	387	2 735	24 B. OTHER EURO AREA COUNTRIES
25 2. Préstamos y créditos	81 365	78 537	300	2 527	25 2. Loans
26 2e. Del cual: euros	73 805	71 056	244	2 505	26 2e. Of which: euro
27 IFM	59 073	57 296	-	1 777	27 MFIs
28 2e. Del cual: euros	55 370	53 593	-	1 777	28 2e. Of which: euro
29 Administraciones Públicas	38	38	-	-	29 General government
30 2e. Del cual: euros	38	38	-	-	30 2e. Of which: euro
31 Otros residentes	22 255	21 204	300	751	31 Other residents
32 3. Valores distintos de acciones y participaciones	72 854	72 610	50	194	32 3. Securities other than shares
33 3e. Del cual: euros	71 341	71 097	50	194	33 3e. Of which: euro
34 IFM	6 026	6 026	-	-	34 MFIs
35 3e. Del cual: euros	5 830	5 830	-	-	35 3e. Of which: euro
36 Administraciones Públicas	30 701	30 701	-	-	36 General government
37 3e. Del cual: euros	30 468	30 468	-	-	37 3e. Of which: euro
38 Otros residentes	36 127	35 883	50	194	38 Other residents
39 3e. Del cual: euros	35 043	34 799	50	194	39 3e. Of which: euro
40 4. Participaciones en FMM	-	-	-	-	40 4. Money market fund shares/units
41 IFM	-	-	-	-	41 MFIs
42 4e. Del cual: euros	-	-	-	-	42 4e. Of which euro
43 5. Acciones y participaciones	28 690	28 639	37	13	43 5. Shares and other equity
44 IFM	5 901	5 864	37	-	44 MFIs
45 Otros residentes	22 789	22 775	0	13	45 Other residents

September 2014 data

EUR millions

8.D Balance sheet of credit institutions and CFIs
by institutional grouping

8. OTHER MONETARY FINANCIAL INSTITUTIONS
D) Balance sheet of the institutional groupings of other MFIs

Véanse notas al final del capítulo./ See notes at the end of the chapter.

8. OTRAS INSTITUCIONES FINANCIERAS MONETARIAS
D) Balances de los componentes de OIFM

8.D Balance de las entidades de crédito y EFC. Detalle por entidades

Datos referidos a Septiembre de 2014

Millones de euros

	Entidades de crédito y EFC/ Credit institutions and CFIs (8.41 a/ to 8.44) B=C+D+E	Entidades de depósito/ Deposit institutions (8.51 a/ to 8.54) C	Instituto de Crédito Oficial/ Official Credit Institute D	EFC/ CFI (8.81 a/ to 8.84) E	
ACTIVO (continuación)					ASSETS (continued)
46 C. RESTO DEL MUNDO	195 314	192 294	753	2 267	46 C. REST OF THE WORLD
47 2. Préstamos y créditos	105 571	102 562	742	2 267	47 2. Loans
48 2e. Del cual: euros	63 812	62 245	-	1 567	48 2e. Of which: euro
49 3. Valores distintos de acciones y participaciones	20 710	20 710	-	-	49 3. Securities other than shares
50 3e. Del cual: euros	50 3e. Of which: euro
51 5. Acciones y participaciones	69 033	69 022	11	0	51 5. Shares and other equity
52 5e. Del cual: euros	-	-	-	-	52 5e. Of which: euro
53 D. SIN CLASIFICAR	351 160	345 298	179	2 821	53 D. UNCLASSIFIED
54 1. Efectivo (todas las monedas)	6 455	6 455	0	0	54 1. Cash (all currencies)
55 1e. Del cual: euros	6 263	6 263	0	0	55 1e. Of which: euro
56 6. Activo fijo	53 153	52 080	179	893	56 6. Fixed assets
57 7. Otros activos	291 553	286 763	2 862	1 928	57 7. Remaining assets
58 7e. Del cual: euros	58 7e. Of which: euro
59 TOTAL ACTIVO	3 072 590	2 931 330	93 739	47 521	59 TOTAL ASSETS
60 e Euros	60 e Euro
61 x Monedas distintas del euro	61 x Other currencies
62 s/c Sin clasificar por monedas	344 705	338 843	3 041	2 821	62 n/c Not classified by currency

September 2014 data

8.D Balance sheet of credit institutions and CFIs by institutional grouping

EUR millions

8. OTHER MONETARY FINANCIAL INSTITUTIONS D) Balance sheet of the institutional groupings of other MFIs

Véanse notas al final del capítulo./ See notes at the end of the chapter.

8. OTRAS INSTITUCIONES FINANCIERAS MONETARIAS
D) Balances de los componentes de OIFM

8.D Balance de las entidades de crédito y EFC. Detalle por entidades

Datos referidos a Septiembre de 2014

Millones de euros

	Entidades de crédito y EFC/ Credit institutions and CFIs (8.41 a/ to 8.44) B=C+D+E	Entidades de depósito/ Deposit institutions (8.51 a/ to 8.54) C	Instituto de Crédito Oficial/ Official Credit Institute D	EFC/ CFI (8.81 a/ to 8.84) E	
PASIVO					LIABILITIES
1 A. RESIDENTES EN ESPAÑA	1 806 877	1 754 881	17 833	34 164	1 A. DOMESTIC
2 9. Depósitos	1 806 877	1 754 881	17 833	34 164	2 9. Deposits
3 9e. Del cual: euros	1 774 562	1 723 451	17 833	33 279	3 9e. Of which: euro
4 IFM	334 157	292 522	14 936	26 700	4 MFIs
5 9e. Del cual: euros	328 566	287 816	14 936	25 814	5 9e. Of which: euro
6 Administración Central	42 263	39 888	2 375	-	6 Central government
7 9e. Del cual: euros	42 216	39 841	2 375	-	7 9e. Of which: euro
8 Otras Administraciones Públicas	36 352	36 012	328	12	8 Other general government
9 9e. Del cual: euros	36 345	36 005	328	12	9 9e. Of which: euro
10 Otros residentes	1 394 105	1 386 459	193	7 453	10 Other residents
11 9e. Del cual: euros	1 367 434	1 359 788	193	7 453	11 9e. Of which: euro
12 10. Participaciones de los fondos del mercado monetario	-	-	-	-	12 10. Money markets fund shares/units
13 B. RESIDENTES EN OTROS PAÍSES DE LA ZONA DEL EURO	197 871	192 311	1 444	4 115	13 B. OTHER EURO AREA COUNTRIES
14 9. Depósitos	197 871	192 311	1 444	4 115	14 9. Deposits
15 9e. Del cual: euros	181 406	175 884	1 444	4 078	15 9e. Of which: euro
16 IFM	146 030	143 804	1 444	782	16 MFIs
17 9e. Del cual: euros	132 922	130 696	1 444	782	17 9e. Of which: euro
18 Administración Central	5 237	5 237	-	-	18 Central government
19 9e. Del cual: euros	5 237	5 237	-	-	19 9e. Of which: euro
20 Otras Administraciones Públicas	0	0	-	-	20 Other general government
21 9e. Del cual: euros	0	0	-	-	21 9e. Of which: euro
22 Otros residentes	46 604	43 270	-	3 333	22 Other residents
23 9e. Del cual: euros	43 246	39 951	-	3 295	23 9e. Of which: euro
24 10. Participaciones de los fondos del mercado monetario	-	-	-	-	24 10. Money markets fund shares/units
25 C. RESTO DEL MUNDO	130 295	122 119	8 009	167	25 C. REST OF THE WORLD
26 9. Depósitos (total)	130 295	122 119	8 009	167	26 9. Deposits (total)
27 9e. Del cual: euros	90 672	90 505	-	167	27 9e. Of which: euro
28 10. Participaciones de los fondos del mercado monetario	-	-	-	-	28 10. Money markets fund shares/units
29 D. SIN CLASIFICAR	937 547	862 019	53 562	9 075	29 D. UNCLASSIFIED
30 11. Valores distintos de acciones y participaciones	258 229	204 660	53 562	6	30 11. Debts securities issued
31 11e. Del cual: euros	247 819	201 077	46 735	6	31 11e. In euro
32 Del cual: hasta dos años	22 126	19 756	2 363	6	32 Of which: up to two years
33 11x. Monedas distintas del euro	10 410	3 583	6 827	-	33 11x. In other currencies
34 Del cual: hasta dos años	1 169	15	1 154	-	34 Of which: up to two years
35 13. Capital y reservas	422 730	407 720	8 160	6 850	35 13. Capital and Reserves
36 14. Otros pasivos	256 588	249 638	4 732	2 218	36 14. Remaining liabilities
37 14e. Del cual: euros	37 14e. Of which: euro
38 TOTAL PASIVO	3 072 590	2 931 330	93 739	47 521	38 TOTAL LIABILITIES
39 e Euros	2 294 458	...	66 012	...	39 e Euro
40 x Monedas distintas del euro	98 814	2 273 972	14 836	38 452	40 x Other currencies
41 s/c Sin clasificar por monedas	679 318	657 358	12 892	9 068	41 n/c Not classified by currency

September 2014 data
8.D Balance sheet of credit institutions and CFIs
by institutional grouping

EUR millions
8. OTHER MONETARY FINANCIAL INSTITUTIONS
D) Balance sheet of the institutional groupings of other MFIs

Véanse notas al final del capítulo./ See notes at the end of the chapter.

8. ENTIDADES DE CRÉDITO
D) Balances de los componentes de OIFM

8.E Apéndice al balance. Determinación de los pasivos
de las entidades de crédito sujetas a reservas mínimas (a),(b)

Datos referidos a Agosto de 2014

Millones de euros

	Serie en cuadro y columna/ Time series in table and column	Entidades de crédito/ Credit institutions	
CONCEPTOS	1	2	CONCEPTS
I. DEPÓSITOS EN LAS ENTIDADES DE CRÉDITO RESIDENTES, EXCEPTO LOS DE LAS ENTIDADES RESIDENTES EN LA ZONA EURO, BCNS Y BCE			I. DEPOSITS IN CREDIT INSTITUTIONS, EXCEPT OF EMU RESIDENTS CREDIT INSTITUTIONS, NCBs AND ECB
A. Sujetos a coeficiente de caja del 1 %	8.45/2	1 071 984	A. Subject to reserve ratio of 1 %
A.1. A la vista, a plazo hasta dos años y disponible con preaviso hasta dos años	8.45/2	1 071 984	A.1. Overnight, with agreed maturity up to two years and redeemable at notice up to two years
B. Sujetos a coeficiente de caja cero	-	561 795	B. Subject to zero reserve ratio
B.1. A plazo a más de dos años	8.45/5	460 062	B.1. With agreed maturity over two years
B.2. Disponible con preaviso a más de dos años (inexistente para las IFMs residentes)	-	-	B.2. Redeemable at notice over two years (it doesn't exist in residents MFIs)
B.3. Cesiones temporales	8.45/7	101 734	B.3. Repos
II. INSTRUMENTOS NEGOCIABLES EMITIDOS POR ENTIDADES DE CRÉDITO			II. NEGOTIABLE INSTRUMENTS ISSUED BY CREDIT INSTITUTIONS
A. Sujetos a coeficiente de caja del 1 %	8.45/3	14 663	A. Subject to reserve ratio of 1 %
A.1. Valores distintos de acciones y participaciones emitidos hasta dos años (neto)	8.45/3	14 663	A.1. Debt securities issued up to two year (net)
B. Sujetos a coeficiente de caja cero	8.45/6	238 214	B. Subject to zero reserve ratio
B.1. Valores distintos de acciones y participaciones emitidos a más de dos años (neto)	8.45/6	238 214	B.1. Debt securities issued over two year (net)

August 2014 data

8.E Appendix to Balance sheet. Determination of credit institutions' liabilities subject to minimum reserves (reserve base).

EUR millions

8.CREDIT INSTITUTIONS
D) Balance sheet of the institutional groupings of other MFIs

Véanse notas al final del capítulo./ See notes at the end of the chapter.

8. OTRAS INSTITUCIONES FINANCIERAS MONETARIAS
D) Balance agregado de los componentes

8.84. Establecimientos financieros de crédito
Pasivo. Depósitos de los residentes en España:
por sectores y detalle por instrumentos

Millones de euros

	Por sectores														
	Del cual		I F M s				AAPP		Otros sectores residentes						
	Total	Euros	Del cual		Entida- des de crédito y BE	Fondos del merca- do mo- netario	Admi- nistración Central	Otras Adminis- tracio- nes Pú- blicas	Total	En euros					Monedas distin- tas del euro
			Total	Euros						Total	A la vista	A plazo	del cual Hasta dos años	Con pre- aviso	
1=3+7a9	2=4+10	3=5+6	4	5	6	7	8	9=10+16	10	11	12	13	14	15	16
08	52 239	52 165	48 975	48 901	48 975	-	-	10	3 254	3 254	66 3 168	208	20	-	-
09	38 779	38 687	33 958	33 866	33 934	24	-	13	4 809	4 809	47 4 736	25	26	-	-
10	37 526	37 404	33 219	33 096	33 188	30	-	15	4 293	4 293	65 4 190	108	37	-	-
11	39 863	39 862	31 681	31 679	31 628	52	-	13	8 169	8 169	18 8 106	156	45	-	-
12	36 590	36 588	28 675	28 673	28 675	-	-	9	7 906	7 906	3 7 861	164	42	-	-
13	36 361	36 361	27 771	27 771	27 771	0	-	12	8 578	8 578	4 8 518	109	56	-	-
13 Abr	35 593	35 590	27 554	27 551	27 554	-	-	9	8 031	8 031	4 7 984	42	43	-	-
<i>May</i>	35 443	35 440	27 539	27 537	27 539	-	-	8	7 895	7 895	4 7 848	46	43	-	-
<i>Jun</i>	36 038	36 036	28 171	28 169	28 171	-	-	8	7 859	7 859	4 7 811	45	44	-	-
<i>Jul</i>	35 241	35 238	27 445	27 442	27 445	-	-	8	7 788	7 788	4 7 738	42	46	-	-
<i>Ago</i>	34 821	34 818	27 138	27 135	27 138	-	-	8	7 675	7 675	4 7 623	39	48	-	-
<i>Sep</i>	34 073	34 069	26 435	26 432	26 435	-	-	8	7 629	7 629	4 7 575	28	50	-	-
<i>Oct</i>	33 284	33 282	25 161	25 159	25 161	-	-	9	8 114	8 114	4 8 058	28	52	-	-
<i>Nov</i>	33 612	33 611	24 639	24 638	24 639	-	-	11	8 963	8 963	4 8 905	449	54	-	-
<i>Dic</i>	36 361	36 361	27 771	27 771	27 771	0	-	12	8 578	8 578	4 8 518	109	56	-	-
14 Ene	35 551	35 551	26 948	26 948	26 948	-	-	12	8 591	8 591	4 8 528	213	58	-	-
<i>Feb</i>	35 111	35 111	26 883	26 883	26 883	0	-	12	8 216	8 216	4 8 152	28	60	-	-
<i>Mar</i>	35 315	35 315	27 166	27 166	27 166	-0	-	12	8 137	8 137	4 8 071	37	62	-	-
<i>Abr</i>	34 540	34 540	26 484	26 483	26 478	6	-	12	8 045	8 045	4 7 976	28	64	-	-
<i>May</i>	35 120	35 120	27 250	27 249	27 238	12	-	12	7 859	7 859	4 7 789	28	66	-	-
<i>Jun</i>	34 545	33 660	26 774	25 889	26 757	17	-	12	7 759	7 759	4 7 687	29	67	-	-
<i>Jul</i>	34 634	33 749	26 995	26 110	26 978	17	-	12	7 627	7 627	5 7 555	29	67	-	-
<i>Ago</i>	34 706	33 821	27 215	26 330	27 198	17	-	12	7 479	7 479	5 7 407	29	67	-	-
<i>Sep</i>	P 34 164	33 279	26 700	25 814	26 682	17	-	12	7 453	7 453	5 7 381	29	67	-	-

8. OTRAS INSTITUCIONES FINANCIERAS MONETARIAS

8.F Balance

D) Balance agregado de los componentes
Fondos del mercado monetario

Millones de euros

	Diciembre 1997	Enero 1998	Diciembre 1998			Enero 1999	Junio 2014
	Balance de FIAMM que son FMM (a)	Balance de FIAMM que son FMM (b)	Balance de FIAMM que son FMM (b)	Balance de FIAMM que no son FMM (b)	Balance total FIAMM	Balance FMM=FIAMM (c)	Balance FMM
ACTIVO	1	2	3	4	5=3+4	6	7
A. RESIDENTES EN ESPAÑA	38 050	32 028	26 111	16 750	42 861	40 210	5 863
2. Préstamos y créditos (depósitos y adquisiciones temporales)	22 880	18 036	14 358	7 029	21 386	20 455	2 281
IFM	22 366	17 492	13 947	7 017	20 963	19 784	2 281
Administraciones Públicas	-	-	-	-	-	-	-
Otros residentes	514	545	411	12	423	672	-
3. Valores distintos de acciones y participaciones	15 169	13 991	11 753	9 722	21 475	19 755	3 581
3e. Del cual euros	15 169	13 991	11 745	9 722	21 466	19 755	3 581
IFM	52	79	130	35	165	995	1 017
3e. Del cual euros	52	79	130	35	165	995	1 017
Del cual hasta dos años	25	28	118	34	152	969	373
3x. Monedas distintas del euro	-	-	-	-	-	-	-
Administraciones Públicas	14 390	13 237	10 644	9 050	19 694	17 222	2 125
3e. Del cual euros	14 390	13 237	10 636	9 050	19 686	17 222	2 125
Otros residentes	728	676	979	637	1 615	1 538	439
3e. Del cual euros	728	676	979	637	1 615	1 538	439
4. y 5. Instrumentos del mercado monetario, acciones y participaciones	-	-	-	-	-	-	-
B. RESIDENTES EN OTROS PAÍSES DE LA UEM.	1 808	1 959	1 844	3 507	5 352	5 630	1 374
2. Préstamos y créditos (depósitos y adquisiciones temporales)	1 476	1 701	402	81	482	457	-
IFM	1 476	1 701	393	34	427	430	-
Administraciones Públicas	-	-	-	-	-	-	-
Otros residentes	-	-	8	47	55	28	-
3. Valores distintos de acciones y participaciones	332	258	1 443	3 427	4 869	5 172	1 374
3e. Del cual euros	332	258	1 413	3 376	4 789	5 117	1 371
IFM	-	-	193	187	379	475	595
3e. Del cual euros	-	-	187	140	327	423	592
Del cual hasta dos años	-	-	177	132	309	314	55
3x. Monedas distintas del euro	-	-	6	47	52	52	2
Administraciones Públicas	-	-	1 139	3 089	4 227	4 132	565
3e. Del cual euros	-	-	1 117	3 085	4 202	4 132	565
Otros residentes	332	258	111	152	263	564	214
3e. Del cual euros	332	258	108	152	260	562	213
4. y 5. Instrumentos del mercado monetario, acciones y participaciones	-	-	-	-	-	-	-
C. RESTO DEL MUNDO	676	242	546	1 136	1 682	1 628	189
Préstamos y créditos (depósitos y adquisiciones temporales)	-	-	298	881	1 179	1 069	-
3. Valores distintos de acciones y participaciones	676	242	248	255	503	559	189
3e. Del cual euros	443	...	45	190	234	...	182
5. Acciones y participaciones	-	-	-	-	-	-	-
D. SIN CLASIFICAR	530	382	345	396	741	1 092	59
7. Otros activos	530	382	345	396	741	1 092	59
TOTAL ACTIVO	41 063	34 611	28 846	21 790	50 636	48 560	7 484

8. OTRAS INSTITUCIONES FINANCIERAS MONETARIAS

8.F Balance

D) Balance agregado de los componentes
Fondos del mercado monetario

Millones de euros

	Diciembre 1997 Balance de FIAMM que son FMM (a)	Enero 1998 Balance de FIAMM que son FMM (b)	Diciembre 1998			Enero 1999 Balance FMM=FIAMM (c)	Junio 2014 Balance FMM
			Balance de FIAMM que son FMM (b)	Balance de FIAMM que no son FMM (b)	Balance total FIAMM 5=3+4		
	1	2	3	4	5=3+4	6	7
PASIVO							
10. Participaciones en los fondos del mercado monetario. Total	40 965	34 526	28 788	21 737	50 525	48 343	7 473
A. RESIDENTES EN ESPAÑA.	40 539	34 167	28 488	21 395	49 883	47 915	7 393
10. Participaciones en los fondos del mercado monetario	40 539	34 167	28 488	21 395	49 883	47 915	7 393
B. RESIDENTES EN OTROS PAÍSES DE LA UEM.	352	297	249	126	375	249	46
10. Participaciones en los fondos del mercado monetario	352	297	249	126	375	249	46
C. RESTO DEL MUNDO	74	62	50	216	266	180	33
10. Participaciones en los fondos del mercado monetario	74	62	50	216	266	180	33
D. SIN CLASIFICAR	98	84	58	53	112	216	12
14. Resto de pasivos	98	84	58	53	112	216	12
TOTAL PASIVO	41 063	34 611	28 846	21 790	50 636	48 560	7 484

Fuente: CNMV y elaboración propia

(a) A 31 de diciembre de 1997 los FMM son 106

(b) A 31 de diciembre de 1998 los FMM son los 136 incluidos en la lista aprobada y difundida (en abril de 1998) por el BCE.

(c) A partir de enero de 1999 los FMM se corresponden exactamente con la categoría legal de FIAMM.

8. OTRAS INSTITUCIONES FINANCIERAS MONETARIAS
D) Balance agregado de los componentes

8.91 Fondos del mercado monetario (a)
Balance. Resumen

Fuente: Comisión Nacional del Mercado de Valores y Banco de España

Millones de euros

Total activo = Total pasivo =2 a 4+9 = 5 a 8+9 = 10+14	Activo									Pasivo				
	Por residencia			Por instrumentos				Rúbricas no clasificadas	Participaciones emitidas (tenedores por residencia)				Otros pasivos no clasificados	
	Residentes en España (b)	Residentes en otros países de la UEM	Resto del mundo	Préstamos y créditos: depósitos y adquisiciones temporales	Valores distintos de acciones	Instrumentos del mercado monetario	Acciones y participaciones		Total	Residentes en España	Residentes en otros países de la UEM	Resto del mundo		
	2	3	4	5	6	7	8	9	10=11+12+13	11	12	13	14	
07	-	-	-	-	-	-	-	-	-	-	-	-	-	-
08	28 255	22 725	4 169	1 256	9 241	17 999	-	910	105	28 219	27 944	120	155	36
09	13 526	10 372	2 516	570	5 165	8 293	-	-	68	13 486	13 328	115	43	40
10	8 168	6 822	960	325	4 019	4 088	-	-	61	8 154	8 052	73	29	14
11	8 055	7 012	714	245	2 866	5 104	-	2	83	8 036	7 946	67	22	19
12	6 992	5 746	906	251	1 848	5 055	-	1	89	6 979	6 919	41	19	13
13														
Abr	7 060	6 018	783	176	2 183	4 794	-	-	83	7 046	6 987	40	19	14
May	7 304	6 307	737	178	2 394	4 828	-	-	82	7 289	7 230	39	19	15
Jun	7 897	6 866	751	186	2 446	5 358	-	-	94	7 883	7 812	41	30	14
Jul	8 122	7 032	809	194	2 459	5 576	-	-	87	8 110	8 037	43	30	13
Ago	8 252	7 127	842	189	2 369	5 788	-	-	95	8 242	8 168	45	28	11
Sep	8 395	7 266	886	148	2 414	5 886	-	-	95	8 380	8 310	39	32	14
Oct	8 400	7 263	904	139	2 552	5 755	-	-	93	8 382	8 310	36	36	18
Nov	8 239	7 060	923	155	2 588	5 551	-	-	100	8 226	8 158	33	35	13
Dic	8 432	7 325	867	152	2 697	5 644	-	3	88	8 420	8 350	34	36	12
14														
Ene	8 516	7 403	886	148	2 832	5 606	-	-	79	8 497	8 423	38	35	20
Feb	8 427	7 228	958	158	2 647	5 690	-	7	83	8 409	8 310	38	61	18
Mar	8 328	6 913	1 165	185	2 753	5 500	-	9	66	8 277	8 196	44	37	50
Abr	7 815	6 305	1 234	213	2 334	5 409	-	10	62	7 800	7 722	44	34	14
May	7 673	6 106	1 321	185	2 391	5 210	-	10	61	7 659	7 579	47	33	14
Jun	7 484	5 863	1 374	189	2 281	5 144	-	-	59	7 473	7 393	46	33	12

(a) Hasta el 31/12/97, 107 FIAMM se clasificaban como FMM. Desde el 1/1/98 hasta el 31/12/98, 136 FIAMM se clasificaban como FMM. Desde el 1/1/99 todos los FIAMM han pasado a clasificarse como FMM.

(b) Columna que tiene desarrollo en un cuadro posterior

8. OTRAS INSTITUCIONES FINANCIERAS MONETARIAS
D) Balance agregado de los componentes

8.92 Fondos del mercado monetario
Activo. Residentes en España

Fuente: Comisión Nacional del Mercado de Valores y Banco de España

Millones de euros

TOTAL	Préstamos y créditos (depósitos y adquisiciones temporales)				Valores distintos de acciones								Instrumentos del mercado monetario, acciones y participaciones	
	Total	IFM	AAPP	Otros sectores residentes	Del cual		Del cual		Del cual		Del cual			
					Euros	IFM	Euros	AAPP	Euros	Otros sectores residentes	Euros			
												Total		Euros
1=2+6+14	2	3	4	5	6	7	8	9	10	11	12	13	14	
07	-	-	-	-	-	-	-	-	-	-	-	-	-	-
08	22 725	9 019	9 017	-	2	12 796	12 796	7 708	7 708	2 893	2 893	2 195	2 195	910
09	10 372	5 165	5 030	-	135	5 207	5 207	1 507	1 507	3 015	3 015	685	685	-
10	6 822	4 004	3 937	-	67	2 818	2 818	993	993	1 552	1 552	273	273	-
11	7 012	2 866	2 855	-	10	4 147	4 147	1 162	1 162	2 796	2 796	188	188	-
12	5 746	1 846	1 823	-	23	3 899	3 899	1 142	1 142	2 525	2 525	231	231	1
13														
Abr	6 018	2 183	2 175	-	8	3 835	3 835	853	853	2 675	2 675	307	307	-
May	6 307	2 394	2 387	-	7	3 913	3 913	899	899	2 665	2 665	349	349	-
Jun	6 866	2 426	2 422	-	3	4 441	4 441	873	873	3 116	3 116	452	452	-
Jul	7 032	2 439	2 439	-	0	4 592	4 592	806	806	3 318	3 318	468	468	-
Ago	7 127	2 349	2 349	-	1	4 777	4 777	905	905	3 434	3 434	438	438	-
Sep	7 266	2 394	2 394	-	-	4 872	4 872	925	925	3 519	3 519	428	428	-
Oct	7 263	2 532	2 526	-	6	4 731	4 731	914	914	3 433	3 433	384	384	-
Nov	7 060	2 568	2 565	-	2	4 493	4 493	852	852	3 292	3 292	349	349	-
Dic	7 325	2 677	2 675	-	1	4 646	4 646	850	850	3 455	3 455	342	342	3
14														
Ene	7 403	2 812	2 808	-	4	4 592	4 592	860	860	3 398	3 398	333	333	-
Feb	7 228	2 627	2 626	-	1	4 598	4 598	926	926	3 317	3 317	355	355	3
Mar	6 913	2 733	2 733	-	-	4 171	4 171	979	979	2 857	2 857	336	336	9
Abr	6 305	2 334	2 331	-	3	3 962	3 962	962	962	2 625	2 625	374	374	10
May	6 106	2 391	2 391	-	0	3 704	3 704	956	956	2 312	2 312	437	437	10
Jun	5 863	2 281	2 281	-	-	3 581	3 581	1 017	1 017	2 125	2 125	439	439	-

NOTAS A LOS CUADROS DEL CAPÍTULO 8. OTRAS INSTITUCIONES FINANCIERAS MONETARIAS

Cuadro 8.C

a. Fuente: CNMV. Las series históricas mensuales de las principales rúbricas se publican en el sitio web del Banco de España, www.bde.es apartado: Boletín Estadístico, cuadros 8.91 y 8.92.

Cuadro 8.1

- a. Véase detalle en los cuadros 8.2 y 8.3.
- b. Véase detalle en los cuadros 8.41 a 8.44.
- c. Véanse detalles en los cuadros 8.51 a 8.54.
- d. Véanse detalles en los cuadros 8.81 a 8.84.
- e. Véanse detalles en los cuadros 8.91 y 8.92.

Cuadro 8.2

- a. Véase detalle en el cuadro 8.4.
- b. Véase detalle en el cuadro 8.6.
- c. Véase detalle en el cuadro 8.12.

Cuadro 8.3

- a. Coincide con la suma de la columna 1 del cuadro 8.8 y la columna 11 del cuadro 8.91.
- b. Coincide con la suma de la columna 1 del cuadro 8.10 y la columna 12 del cuadro 8.91.
- c. Coincide con la suma de la columna 1 del cuadro 8.13 y la columna 13 del cuadro 8.91.
- d. Véase detalle en cuadro 8.13.
- e. Coincide con la suma de la columna 1 del cuadro 8.8, la columna 1 del cuadro 8.10 y la columna 1 del cuadro 8.13.
- f. Véase detalle por tenedores en cuadro 8.91, columnas 11 a 13.
- g. Coincide con la suma de la columna 2 del cuadro 8.8, la columna 2 del cuadro 8.10 y las columnas 2 y 11 del cuadro 8.13.

Cuadro 8.4

- a. Véase detalle en el cuadro 8.21.
- b. Véase detalle en el cuadro 8.22.

Cuadro 8.6

- a. Véase detalle en el cuadro 8.7.

Cuadro 8.8

- a. Véase detalle en los cuadros 8.21 y 8.25.
- b. Véase detalle en los cuadros 8.9, 8.22 y 8.28.

Cuadro 8.10

- a. Véase detalle en el cuadro 8.11.

Cuadro 8.13

- a. Hasta diciembre de 1998, el importe de las cesiones temporales está incluido en la columna 3.

Cuadro 8.21

- a. Véase detalle en el cuadro 8.25.

Cuadro 8.22

- a. Véase detalle en los cuadros 8.26 y 8.28.

Cuadro 8.26

- a. Salvo diferencias de ámbito institucional (véase esquema de sectorización) y del concepto de crédito esta columna coincide con la columna 1 del cuadro 4.13.
- b. Además de las precisiones recogidas en la nota anterior, debe tenerse en cuenta que este total recoge todos los préstamos y créditos concedidos a los hogares por las OIFM mientras que la columna 3 del cuadro 4.13 no incluye los destinados a financiar actividades productivas de los empresarios individuales. Estos últimos figuran en la columna 2 del cuadro 4.13 (junto a los que financian las actividades productivas de las empresas, tanto financieras como no financieras) y, separadamente en la columna 6 del cuadro 8.27.
- c. Esta columna coincide con la columna 4 del cuadro 4.13 y con la columna 15 del cuadro 8.27 y se detalla en las columnas 2 a 4 y 10 del cuadro 8.27.
- d. Esta columna coincide con la suma de las columnas 6 y 14 del cuadro 8.27.

Cuadro 8.27

- a. Este total coincide con la columna 6 del cuadro 8.26. Esta serie está disponible con periodicidad mensual en archivos csv.
- b. Hasta diciembre de 2013 se incluyen créditos con garantía hipotecaria. Después de esta fecha, se incluyen créditos que cuenten con una garantía real inmobiliaria, incluidas las instrumentadas como arrendamientos financieros, cualquiera que sea el inmueble recibido en garantía. Estas columnas se corresponden con las columnas 6 a 7 del cuadro 4.13.
- c. A partir de la edición de Junio de 2014, se ha producido una reclasificación de las entidades de contrapartida central, cuyos importes se han incorporado para toda la serie histórica.
- d. Esta columna coincide con la columna 13 del cuadro 4.13.
- e. Esta columna coincide con la columna 8 del cuadro 4.13.
- f. Esta serie está disponible con periodicidad mensual en archivos csv.

g. Esta columna coincide con la columna 9 del cuadro 4.13.

h. Esta columna coincide con la columna 4 del cuadro 4.13 y con la columna 7 del cuadro 8.26. Esta serie está disponible con periodicidad mensual en archivos csv.

Cuadro 8.29

a. A más de tres meses.

Cuadro 8.30

a. A más de tres meses.

Cuadro 8.41

a. Columna que tiene desarrollo en el cuadro 8.43.

Cuadro 8.42

a. Columna que tiene desarrollo en el cuadro 8.44.

Cuadro 8.E

a. El sistema de reservas mínimas (coeficiente de caja) de la zona del euro entró en vigor a principios de enero de 1999. Este apéndice al cuadro 8.C pretende describir cuál es el ámbito conceptual del sistema de reservas mínimas en la zona del euro, que se basa en la información procedente del balance mensual de las entidades de crédito, es decir, de las instituciones que figuran en el cuadro 8.C columna b.

b. Las discrepancias que pudiera haber entre los datos que figuran en la columna 2 y la suma de los códigos que figuran en la columna de conceptos se deben al desfase temporal entre la actualización de los balances (cuadro 8.C) y sus desarrollos en series históricas, y la de los pasivos computables en el coeficiente de reservas mínimas (cuadro 8.45).

Cuadro 8.51

a. Columna que tiene desarrollo en el cuadro 8.53

Cuadro 8.52

a. Columna que tiene desarrollo en el cuadro 8.54

Cuadro 8.81

a. Columna que tiene desarrollo en el cuadro 8.83

Cuadro 8.82

a. Columna que tiene desarrollo en el cuadro 8.84

Cuadro 8.F

a. A 31 de diciembre de 1997 los FMM son 106.

b. A 31 de diciembre de 1998 los FMM son los 136 incluidos en la lista aprobada y difundida (en abril de 1998) por el BCE.

c. A partir de enero de 1999 los FMM se corresponden exactamente con la categoría de FIAMM.

Cuadro 8.91

a. Hasta el 31/12/97, 107 FIAMM se clasificaban como FMM. Desde el 1/1/98, 136 FIAMM se clasificaban como FMM. Desde el 1/1/99 todos los FIAMM han pasado a clasificarse como FMM.

b. Columna que tiene desarrollo en un cuadro posterior.

CAPÍTULO 9 INSTITUCIONES FINANCIERAS NO MONETARIAS, EXCEPTO EMPRESAS DE SEGUROS
Y FONDOS DE PENSIONES

9. INSTITUCIONES FINANCIERAS NO MONETARIAS (a)(b)

9.A Activo

A) Total sector

Conciliación entre los balances financieros de las CFEE y los balances oficiales

Datos referidos a Septiembre de 2008

Millones de euros

	Serie en cuadro/ columna (c)	Balances			Ajustes			Total CFEE
		Total	Otros intermediarios financieros (cuadro 9.C (d) y (e))	Auxiliares financieros (cuadro 9.F) (e)	Total	Jerar- quiza- ción de fuentes y otros	Valora- ción	
		(d)	(d) y (e)	(e)				
TOTAL ACTIVO BALANCE OFICIAL (I+II)		832 605	816 816	15 789				
I. ACTIVOS FINANCIEROS incluidos en CFEE	9.1/1	825 972	810 482	15 490	14 304	6 228	8 076	840 276
AF.2 Efectivo y depósitos		572 454	567 607	4 847	22	22		572 475
<i>Instituciones financieras</i>	9.1/3	572 332	567 485	4 847	22	22		572 354
<i>Resto del mundo</i>	9.1/5	122	122					122
AF.3 Valores distintos de acciones		115 772	106 836	8 936	207		207	115 979
331 Valores distintos de acciones a corto plazo		25 289	23 388	1 901	87		87	25 377
<i>Sociedades no financieras</i>	9.1/2	1 857	1 857		33		33	1 890
<i>Instituciones financieras</i>	9.1/3	17 925	17 925		11		11	17 936
<i>Administraciones Públicas</i>	9.1/4	5 508	3 606	1 901	43		43	5 550
332 Valores distintos de acciones a largo plazo		88 604	81 569	7 035	120		120	88 724
<i>Sociedades no financieras</i>	9.1/2	1 518	259	1 259				1 518
<i>Instituciones financieras</i>	9.1/3	20 670	20 368	302	-463		-463	20 207
<i>Administraciones Públicas</i>	9.1/4	11 878	6 528	5 349	408		408	12 285
<i>Resto del mundo</i>	9.1/5	54 538	54 413	125	175		175	54 713
34 Derivados financieros		1 879	1 879					1 879
<i>Instituciones financieras</i>	9.1/3	207	207					207
<i>Resto del mundo</i>	9.1/5	1 672	1 672					1 672
AF.4 Préstamos		58 540	58 507	33				58 540
<i>Sociedades no financieras, hogares e ISFLSH</i>	9.1/2	55 822	55 812	10				55 822
<i>Instituciones financieras</i>	9.1/3	1 486	1 462	23				1 486
<i>Administraciones Públicas</i>	9.1/4	1 233	1 233					1 233
AF.5 Acciones y otras participaciones		73 074	71 835	1 239	7 870		7 870	80 943
511/512 Acciones		52 912	51 894	1 018	7 244		7 244	60 156
<i>Sociedades no financieras</i>	9.1/2	16 080	15 469	610	11 001		11 001	27 081
<i>Instituciones financieras</i>	9.1/3	8 794	8 387	407	895		895	9 689
<i>Resto del mundo</i>	9.1/5	28 038	28 038	0	-4 652		-4 652	23 386
513 Otras participaciones (exc.fondos)		7 000	7 000					7 000
<i>Instituciones financieras</i>	9.1/3	7 000	7 000					7 000
52 Participaciones en fondos de inversión		13 162	12 941	221	625		625	13 787
<i>Instituciones financieras</i>	9.1/3	13 162	12 941	221	625		625	13 787
AF.7 Otras cuentas pendientes de cobro		6 131	5 696	435	6 207	6 207		12 338
<i>Sociedades no financieras, hogares e ISFLSH</i>					6 613
<i>Instituciones financieras</i>					5 726
II. ACTIVOS no incluidos en CFEE	...	6 633	6 334	299				
<i>Activo fijo</i>	...	6 633	6 334	299				

(a) Excepto Empresas de seguros y fondos de pensiones

(b) Dadas las peculiaridades de estos intermediarios financieros, se debe tener en cuenta que las Instituciones Financieras no Monetarias que aquí figuran son aquellas para las que se dispone de información en los registros estadísticos del Banco de España, hasta el momento de aparición de esta publicación.

(c) Referencia a la columna de Total CFEE.

(d) Cuando no se dispone de información para alguno de los agentes incluidos en la agrupación y se ha podido realizar una estimación, ésta se ha incorporado a los datos agregados. Se ha procedido de igual forma para los detalles de sectores de contrapartida de las distintas rúbricas del balance (ver cuadros 9.C y 9.F).

(e) Son Otros Intermediarios Financieros, porque las Instituciones Financieras Monetarias (capítulos 6 a 8) son, obviamente, los Intermediarios Financieros por excelencia (véase el esquema de sectorización que figura en este Boletín Estadístico).

9. INSTITUCIONES FINANCIERAS NO MONETARIAS (a)(b)

9.B Pasivo

A) Total sector

Conciliación entre los balances financieros de las CFEE y los balances oficiales

Datos referidos a Septiembre de 2008

Millones de euros

	Serie en cuadro/ columna (c)	Balances			Ajustes			Total CFEE
		Total (d)	Otros intermediarios financieros (cuadro 9.D) (d) y (e)	Auxiliares financieros (cuadro 9.G) (e)	Total	Jerar- quiza- ción de fuentes y otros	Valora- ción	
TOTAL PASIVO BALANCE OFICIAL (III+IV)		832 608	816 819	15 789				
III. PASIVOS incluidos en CFEE	9.1/7	825 922	816 819	9 104	-4 785	-2 686	-2 099	821 138
AF.2 Efectivo y depósitos	9.1/8	2 166	2 166					2 166
<i>Sociedades no financieras</i>	9.1/9	1 577	1 577					1 577
<i>Instituciones financieras</i>	9.1/10	589	589					589
AF.3 Valores distintos de acciones	9.1/14+15	569 514	569 514		-15 634		-15 634	553 880
331 Valores distintos de acciones a corto plazo	9.1/14	17 440	17 440					17 440
<i>Instituciones financieras</i>	9.1/14	83	83					83
<i>Resto del mundo</i>	9.1/14	17 358	17 358					17 358
332 Valores distintos de acciones a largo plazo	9.1/14	552 074	552 074		-15 634		-15 634	536 439
<i>Sociedades no financieras, hogares e ISFLSH</i>	9.1/14	5 559	5 559		-157		-157	5 402
<i>Instituciones financieras</i>	9.1/14	220 228	220 228		-6 237		-6 237	213 991
<i>Resto del mundo</i>	9.1/14	326 287	326 287		-9 240		-9 240	317 047
34 Derivados financieros	9.1/15	0		0				0
AF.4 Préstamos	9.1/8	22 009	21 723	285				22 009
<i>Sociedades no financieras</i>	9.1/9	80	80					80
<i>Instituciones financieras</i>	9.1/10	19 104	18 819	285				19 104
<i>Resto del mundo</i>	9.1/11	2 824	2 824					2 824
AF.5 Acciones y otras participaciones	9.1/12+13	225 632	220 722	4 910	10 401		10 401	236 033
511/512 Acciones	9.1/13	17 485	12 576	4 910	6 064		6 064	23 549
<i>Sociedades no financieras, hogares e ISFLSH</i>	9.1/13	5 892	5 824	67	2 457		2 457	8 349
<i>Instituciones financieras</i>	9.1/13	8 610	4 299	4 310	1 997		1 997	10 606
<i>Administraciones Públicas</i>	9.1/13	2 250	1 815	435				2 250
<i>Resto del mundo</i>	9.1/13	734	637	97	1 610		1 610	2 343
52 Participaciones en fondos de inversión	9.1/12	208 147	208 147		4 337		4 337	212 484
<i>Sociedades no financieras, hogares e ISFLSH</i>	9.1/12	160 824	160 824		2 503		2 503	163 327
<i>Instituciones financieras</i>	9.1/12	40 125	40 125		1 803		1 803	41 928
<i>Administraciones Públicas</i>	9.1/12	3 630	3 630					3 630
<i>Resto del mundo</i>	9.1/12	3 567	3 567		31		31	3 599
AF.7 Otras cuentas pendientes de pago	9.1/16	9 736	5 833	3 904	-2 686	-2 686		7 050
<i>Sociedades no financieras, hogares e ISFLSH</i>					4 368
<i>Instituciones financieras</i>					2 047
IV. PASIVOS no incluidos en CFEE		6 686		6 686				
Pro memoria								
Activos financieros netos (I-III)	9.1/17	50	-6 337	6 387	19 089			19 138

(a) Excepto Empresas de seguros y fondos de pensiones

(b) Dadas las peculiaridades de estos intermediarios financieros, se debe tener en cuenta que las Instituciones Financieras no Monetarias que aquí figuran son aquellas para las que se dispone de información en los registros estadísticos del Banco de España, hasta el momento de aparición de esta publicación.

(c) Referencia a la columna de Total CFEE.

(d) Cuando no se dispone de información para alguno de los agentes incluidos en la agrupación y se ha podido realizar una estimación, ésta se ha incorporado a los datos agregados. Se ha procedido de igual forma para los detalles de sectores de contrapartida de las distintas rúbricas del balance (ver cuadros 9.D y 9.G).

(e) Son Otros Intermediarios Financieros, porque las Instituciones Financieras Monetarias (capítulos 6 a 8) son, obviamente, los Intermediarios Financieros por excelencia (véase el esquema de sectorización que figura en este Boletín Estadístico).

9. INSTITUCIONES FINANCIERAS NO MONETARIAS (a)

A) Total sector
Balances

9.1 Activo y pasivo. Valoración de activos financieros y pasivos según SEC 95

BE, CNMV, DGSFP. Valoración según SEC 95

Millones de euros

	Activos financieros						Promemoria: Activos no financieros (b)	Pasivos										Activos financieros netos										
	Total	Sociedades no financieras, hogares e SFLSH	Instituciones financieras	Administraciones Públicas	Resto del mundo	7=8+12a15		Total	Depósitos y préstamos (c)				Participaciones de los fondos de inversión (d)	Acciones	Valores distintos de acciones y participaciones	Derivados financieros	Otras cuentas-pendientes de pago		17=1-7									
									Total	Sociedades no financieras	Instituciones financieras	Resto del mundo								8=9a11	9	10	11	12	13	14	15	16
01	216 756 42 186	68 498	29 222	76 850	1 281	216 348	10 519	786	9 709	49	139 439	31 631	27 861	...	6 898	409												
02	215 087 51 217	68 573	23 857	71 440	1 580	213 278	11 741	698	10 302	741	124 017	26 286	47 070	...	4 163	1 809												
03	284 785 70 588	99 326	22 266	92 605	2 228	282 383	11 974	540	9 365	2 069	156 087	29 904	78 932	-0	5 487	2 402												
04 /	328 484 81 715	125 975	21 335	99 458	2 502	326 758	13 413	520	10 828	2 064	196 993	8 537	100 636	0	7 179	1 726												
///	339 961 85 548	133 491	20 573	100 349	2 819	338 410	12 511	507	10 203	1 801	199 442	8 597	110 994	0	6 865	1 551												
IV	376 709 98 147	149 344	22 950	106 267	3 023	374 281	10 746	487	8 225	2 034	208 427	9 567	138 840	0	6 702	2 428												
05 /	406 909 96 373	175 551	22 218	112 768	3 149	406 968	13 172	472	10 847	1 852	217 845	10 143	158 334	-	7 474	-59												
///	460 068 69 371	249 763	22 361	118 573	3 611	459 909	13 483	485	10 767	2 231	227 468	13 133	196 921	0	8 904	160												
IV	480 143 62 681	269 182	23 356	124 924	3 871	480 817	13 027	525	9 644	2 858	238 428	14 151	206 201	-0	9 010	-673												
06 /	579 999 71 652	339 796	21 947	146 603	4 428	582 478	13 141	552	9 600	2 990	274 164	16 164	269 594	0	9 416	-2 479												
///	610 506 75 131	372 429	21 878	141 067	5 128	612 159	12 636	606	9 434	2 596	271 608	13 526	306 360	0	8 029	-1 653												
IV	643 911 78 937	398 957	22 474	143 543	5 430	647 975	12 550	906	8 489	3 156	283 136	17 729	322 554	-0	12 005	-4 064												
07 /	773 050 88 115	510 905	23 789	150 241	5 891	778 598	13 852	1 310	8 818	3 723	317 123	24 344	413 794	-	9 485	-5 547												
///	819 127 93 110	548 706	22 078	155 234	6 499	822 167	17 345	999	11 020	5 327	323 009	25 307	446 265	0	10 241	-3 040												
IV	824 859 96 802	568 240	21 784	138 033	6 469	823 542	17 627	1 298	10 388	5 941	317 961	24 001	452 935	-0	11 018	1 318												
08 /	819 335 89 824	612 830	18 871	97 810	6 572	810 751	26 919	1 533	21 224	4 162	242 848	22 638	509 925	-0	8 422	8 584												
///	847 232 92 831	644 427	19 518	90 456	6 585	830 945	27 929	1 654	23 117	3 157	226 715	22 755	545 502	-0	8 045	16 287												
IV	840 276 92 923	648 392	19 068	79 893	6 633	821 138	24 175	1 657	19 693	2 824	212 484	23 549	553 880	0	7 050	19 138												

(a) Excepto Empresas de seguros y fondos de pensiones.

(b) Datos según balance.

(c) Incluidas cesiones temporales de activos.

(d) Excluidos los Fondos del mercado monetario que figuran en los cuadros 8.F y siguientes.

Millones de euros

9. INSTITUCIONES FINANCIERAS NO MONETARIAS (a)(b)
 B) Otros intermediarios financieros (c)
 Conciliación entre los balances financieros de las CFEE y los balances oficiales

Datos referidos a Septiembre de 2008

	Serie en cuadro/columna (d)	Balances								Ajustes			Total CFEE
		Total (e)	IIC mobiliarias (excepto FMM) (cuadro 9.IE)	Sociedades de valores	Fondos de titulización (f)	Sociedades y fondos de capital riesgo (f)	Fondos de inversión inmobiliaria	Holding de instituciones financieras (f)	Emisores de participaciones preferentes (f)	Total	Jerarquización de fuentes	Valoración	
TOTAL ACTIVO BALANCE OFICIAL (I-II)		816 816	194 882	16 510	404 337	13 431	6 666	6 316	174 673		6 012	6 352	822 846
I. ACTIVOS FINANCIEROS incluidos en CFEE	9.12/1	810 482	194 882	16 461	403 817	13 431	903	6 315	174 673		22	22	567 628
AF.2 Efectivo y depósitos	9.12/3	567 607	43 963	8 628	370 216	930	749	198	142 923		22	22	567 507
Instituciones financieras	9.12/5	567 485	43 841	8 628	370 216	930	749	198	142 923		22	22	567 507
Resto del mundo		122	122										122
AF.3 Valores distintos de acciones		106 836	104 345	1 852	558		80				55	55	106 891
331 Valores distintos de acciones a corto plazo		23 388	23 232	122			34				33	33	23 518
Sociedades no financieras	9.12/2	1 857	1 810	12			34				11	11	1 890
Instituciones financieras	9.12/3	17 925	17 925								86	86	17 936
Administraciones Públicas	9.12/4	3 606	3 497	109							-75	-75	3 692
332 Valores distintos de acciones a largo plazo		81 569	79 234	1 730	558		46				-75	-75	81 494
Sociedades no financieras	9.12/2	259	258	1							-469	-469	259
Instituciones financieras	9.12/3	20 368	18 660	1 662			46				220	220	19 899
Administraciones Públicas	9.12/4	6 528	6 510	18							175	175	6 748
Resto del mundo	9.12/5	54 413	53 806	49									54 588
34 Derivados financieros		1 879	1 879		558								1 879
Instituciones financieras	9.12/2	207	207										207
Resto del mundo	9.12/3	1 672	1 672										1 672
AF.4 Préstamos	9.12/4	56 507	1 159	303	32 294				24 751				58 507
Sociedades no financieras, hogares e ISFLSH		55 812			31 061				24 751				55 812
Instituciones financieras	9.12/2	1 462	1 159	303									1 462
Administraciones Públicas		1 233			1 233								1 233
AF.5 Acciones y otras participaciones	9.12/3	71 835	48 716	2 949		7 452		5 718	7 000		6 298	6 298	78 133
511/512 Acciones	9.12/5	51 884	35 796	2 928		7 452		5 718			5 879	5 879	57 773
Sociedades no financieras		15 469	7 783	235		7 452					10 131	10 131	25 600
Instituciones financieras	9.12/3	8 387	2 507	162				5 718			400	400	8 787
Resto del mundo		28 038	25 507	2 531							-4 652	-4 652	23 386
513 Otras participaciones	9.12/2	7 000							7 000				7 000
Instituciones financieras	9.12/3	7 000							7 000				7 000
52 Participaciones en fondos de inversión	9.12/6	12 941	12 920	21							419	419	13 360
Instituciones financieras		12 941	12 920	21							419	419	13 360
AF.7 Otras cuentas pendientes de cobro	...	5 696	-3 301	2 728	748	5 049	74	398			5 990	5 990	11 687
Sociedades no financieras, hogares e ISFLSH													6 355
Instituciones financieras													5 332
II. ACTIVOS no incluidos en CFEE	...	6 334	0	50	520		5 763	1					
Activo filio		6 334	0	50	520		5 763	1					

(a) Excepto Empresas de seguros y fondos de pensiones

(b) Dadas las peculiaridades de estos intermediarios financieros, se debe tener en cuenta que las Instituciones financieras no monetarias que aquí figuran son aquellas para las que se dispone de información en los registros estadísticos del Banco de España, hasta el momento de aparición de esta publicación.

(c) Son Otros intermediarios financieros, porque las Instituciones financieras monetarias (capítulos 6 a 8) son, obviamente, los intermediarios financieros por excelencia (véase el esquema de sectorización que figura en este Boletín Estadístico).

(d) Referencia a la columna del Total CFEE.

9. INSTITUCIONES FINANCIERAS NO MONETARIAS (a)(b)
 B) Otros intermediarios financieros (c)
 Conciliación entre los balances financieros de las CFEE y los balances oficiales

Datos referidos a Septiembre de 2008

Millones de euros

Serie en cuadro/columna (d)	Total (e)	Balances							Ajustes			Total CFEE
		Total (e)	IIC mobiliarias (excepto FMM) (cuadro 9.E)	Sociedades de valores	Fondos de titulización (f)	Sociedades y fondos de capital riesgo (f)	Fondos de inversión inmobiliaria	Holding de instituciones financieras (f)	Emisores de participaciones preferentes (f)	Total	Jerarquización de fuentes	
TOTAL PASIVO BALANCE OFICIAL (III-IV)	816 819	194 882	16 510	404 337	13 431	6 666	6 319	174 673				
III. PASIVOS incluidos en CFEE	816 819	194 882	16 510	404 337	13 431	6 666	6 319	174 673	-5 415	-2 214	-3 201	811 404
AF.2 Efectivo y depósitos	2 166		2 166									2 166
Sociedades no financieras	1 577											1 577
Instituciones financieras	589											589
AF.3 Valores distintos de acciones	569 514			397 731			975	156 150	-15 634		-15 634	553 880
331 Valores distintos de acciones a corto plazo	17 440			499				13 807				17 440
Instituciones financieras	83											83
Resto del mundo	17 358											17 358
332 Valores distintos de acciones a largo plazo	552 074			397 232			975	153 867	-15 634		-15 634	536 439
Sociedades no financieras, hogares e ISFLSH	5 559						941		-157		-157	5 402
Instituciones financieras	220 228						34		-6 237		-6 237	213 991
Resto del mundo	326 287								-9 240		-9 240	317 047
AF.4 Préstamos	21 723		10 507	4 200		9		7 000				21 723
Sociedades no financieras	80											80
Instituciones financieras	18 819		7 602	4 200		9		7 000				18 819
Resto del mundo	2 824		2 824									2 824
AF.5 Acciones y otras participaciones	220 722	192 808	1 864		14 748	6 263	5 040		9 294		9 294	230 016
511/512 Acciones	12 576		1 864		5 672		5 040		4 956		4 956	17 532
Sociedades no financieras, hogares e ISFLSH	5 824								2 457		2 457	8 282
Instituciones financieras	4 299								1 000		1 000	5 299
Administraciones Públicas	1 815								1 499		1 499	1 815
Resto del mundo	637								1 499		1 499	2 136
52 Participaciones y acciones emitidas por fondos y sociedades de inversión	208 147	192 808			9 076	6 263			4 337		4 337	212 484
Sociedades no financieras, hogares e ISFLSH	160 824	154 561							2 503		2 503	163 327
Instituciones financieras	40 125	34 680							1 803		1 803	41 928
Administraciones Públicas	3 630								31		31	3 630
Resto del mundo	3 567	3 567										3 567
AF.7 Otras cuentas pendientes de pago	5 833	2 074	1 974	2 406	-1 315	387	307		-2 214		-2 214	3 619
Sociedades no financieras, hogares e ISFLSH												2 350
Instituciones financieras												634
IV. PASIVOS no incluidos en CFEE												
Pro memoria												
Activos financieros netos (I-III)	-6 337	-0	-50	-520		-5 763	-4		17 779			11 442

(e) Cuando no se dispone de información para alguno de los agentes incluidos en la agrupación y se ha podido realizar una estimación, ésta se ha incorporado a los datos agregados. Se ha procedido de igual forma para los detalles de sectores de contrapartida de las distintas rúbricas del balance.

(f) Datos estimados.

9. INSTITUCIONES FINANCIERAS NO MONETARIAS (a)
 B) Otros intermediarios financieros: Instituciones de inversión colectiva (b)
 Conciliación entre los balances financieros de las CFEE y los balances oficiales

9.E Activo y pasivo

Datos referidos a Septiembre de 2008

Millones de euros

	Serie en cuadro/ columna (c)	Balances				Ajustes			Total CFEE
		Total	Fondos de inversión mobiliaria (b)	Sociedades de inversión de capital fijo	Sociedades de inversión de capital variable	Total	Jerar- quiza- ción de fuentes y otros	Valora- ción	
TOTAL ACTIVO BALANCE OFICIAL (I+II)		194 882	168 011		26 871				
I. ACTIVOS FINANCIEROS incluidos en CFEE	9.21/2	194 882	168 011		26 870	1 049	6 009	-4 960	195 930
AF.2 Efectivo y depósitos		43 963	34 846		9 117				43 963
<i>Instituciones financieras</i>	9.23/2	43 841				43 841
<i>Resto del mundo.</i>	9.23/11	122				122
AF.3 Valores distintos de acciones		104 345	97 672		6 673	21		21	104 366
331 Valores distintos de acciones a corto plazo		23 232	20 770		2 462	134		134	23 366
<i>Sociedades no financieras</i>	9.22/4	1 810	1 156	...	654	35		35	1 845
<i>Instituciones financieras</i>	9.23/5	17 925	16 506	...	1 419	11		11	17 936
<i>Administraciones Públicas</i>	9.22/10+13	3 497	3 108	...	389	88		88	3 585
332 Valores distintos de acciones a largo plazo		79 234	75 121		4 113	-114		-114	79 121
<i>Sociedades no financieras</i>	9.22/5	258	104	...	154				258
<i>Instituciones financieras</i>	9.23/6	18 660	17 889	...	771	-507		-507	18 153
<i>Administraciones Públicas</i>	9.22/11+14	6 510	5 957	...	553	219		219	6 730
<i>Resto del mundo.</i>	9.23/13	53 806	51 171	...	2 635	174		174	53 980
34 Derivados financieros		1 879	1 781		98				1 879
<i>Instituciones financieras</i>	9.23/7	207	268	...	-61				207
<i>Resto del mundo.</i>	9.23/14	1 672	1 513	...	159				1 672
AF.4 Préstamos		1 159	1 159						1 159
<i>Instituciones financieras.</i>		1 159	1 159						1 159
AF.5 Acciones y otras participaciones.		48 716	35 998		12 718	-4 981		-4 981	43 735
511/512 Acciones		35 796	24 356		11 441	-5 400		-5 400	30 396
<i>Sociedades no financieras.</i>		7 783	4 565	...	3 217	-830		-830	6 953
<i>Instituciones financieras</i>		2 507	1 446	...	1 060	-338		-338	2 169
<i>Resto del mundo.</i>		25 507	18 344	...	7 163	-4 232		-4 232	21 275
52 Participaciones en fondos de inversión.		12 920	11 642		1 277	419		419	13 339
<i>Instituciones financieras</i>		12 920	11 642	...	1 277	419		419	13 339
AF.7 Otras cuentas pendientes de cobro.		-3 301	-1 664		-1 637	6 009	6 009		2 708
<i>Sociedades no financieras.</i>	9.22/7				1 447
<i>Instituciones financieras</i>	9.23/9				1 261
II. ACTIVOS no incluidos en CFEE		0			0				
Activo fijo	9.21/8	0		...	0				
TOTAL PASIVO BALANCE OFICIAL (III+IV)		194 882	168 011		26 871				
III. PASIVOS incluidos en CFEE		194 882	168 011		26 871	1 767	-302	2 070	196 649
AF.5 Acciones y otras participaciones.		192 808	166 285		26 523	2 070		2 070	194 878
511/512 Acciones									
<i>Sociedades no financieras, hogares e ISFLSH.</i>				...					
<i>Instituciones financieras</i>				...					
<i>Resto del mundo.</i>				...					
52 Participaciones y acciones emitidas por fondos y sociedades de inversión.		192 808	166 285		26 523	2 070		2 070	194 878
<i>Sociedades no financieras, hogares e ISFLSH.</i>				...					154 796
<i>Instituciones financieras</i>				...					36 483
<i>Resto del mundo.</i>				...					3 599
AF.7 Otras cuentas pendientes de pago.	9.24/10	2 074	1 726		348	-302	-302		1 772
IV. PASIVOS no incluidos en CFEE									
Pro memoria									
Activos financieros netos (I-III)		-0			-0	-719			-719

(a) Excepto Empresas de seguros y fondos de pensiones.

(b) IIC en valores mobiliarios, excepto Fondos del mercado monetario considerados Instituciones Financieras Monetarias que figuran en el capítulo 8 (cuadros 8.F, 8.91 y 8.92).

(c) Referencia a la columna de Total CFEE.

9. INSTITUCIONES FINANCIERAS NO MONETARIAS (a)
B) Otros intermediarios financieros: Instituciones de inversión colectiva (b)
Balances

9.23 Activos financieros.
Instituciones financieras
y Resto del mundo

CNMV. Valoración según SEC 95

Millones de euros

	Instituciones financieras									Resto del mundo					
	Total 1=2+3+7+8	Efectivo deósitos y préstamos (c) 2	Cartera de valores						Otras cuentas ptes. de cobro 9	Total 10=11+12	Efectivo, depósitos y préstamos (c) 11	Cartera de valores			
			Total 3=4+7+8	Valores distintos de acciones			Derivados financieros 7	Acciones y otras participaciones 8				Total 12=13+14+15	Valores distintos de acciones 13	Derivados financieros 14	Acciones y otras participaciones 15
				Total 4=5+6	A corto plazo 5	A largo plazo 6									
01	46 064	32 001	12 561	5 983	3 078	2 905	-	6 577	1 502	76 684	100	76 584	48 195	-	28 388
02	43 991	30 865	12 112	5 613	2 962	2 651	-	6 499	1 014	71 136	100	71 036	53 412	-	17 625
03	59 305	33 662	24 816	8 563	2 940	5 623	-	16 254	827	90 070	100	89 970	64 850	-	25 120
04 /	70 716	38 029	31 759	11 663	4 805	6 859	-	20 096	928	96 370	100	96 270	64 040	-	32 230
04 //	72 162	36 368	34 886	14 017	6 468	7 549	-	20 869	909	97 532	100	97 432	66 432	-	31 000
04 ///	73 801	34 900	37 976	16 808	8 608	8 200	-	21 168	925	102 253	100	102 153	68 539	-	33 614
05 /	75 891	36 492	38 520	18 020	8 625	9 395	124	20 375	879	111 245	100	111 145	72 425	2 596	36 124
05 //	79 888	36 435	42 625	21 071	11 388	9 684	176	21 377	828	115 492	100	115 392	74 818	3 014	37 560
05 ///	83 064	36 678	45 444	22 731	10 939	11 792	337	22 376	942	121 113	100	121 013	75 394	3 505	42 114
05 ///	83 530	34 783	47 797	24 892	13 457	11 435	348	22 557	950	125 918	100	125 818	75 987	3 756	46 075
06 /	95 183	39 164	54 923	30 781	17 586	13 195	391	23 752	1 095	143 170	100	143 070	81 578	4 482	57 010
06 //	97 304	39 080	57 153	33 133	20 143	12 990	318	23 702	1 072	137 617	100	137 517	77 822	3 749	55 946
06 ///	103 396	40 308	61 881	38 145	24 287	13 858	448	23 289	1 207	139 879	100	139 779	78 338	4 182	57 259
06 ///	123 034	47 994	73 892	49 788	31 188	18 600	610	23 495	1 900	145 641	100	145 541	82 153	4 706	58 682
07 /	125 158	47 828	76 093	51 801	33 314	18 487	546	23 746	2 088	145 547	105	145 442	81 276	4 762	59 404
07 //	129 446	47 228	80 942	55 259	35 489	19 769	586	25 098	2 145	149 533	148	149 384	80 373	5 134	63 877
07 ///	141 648	54 525	85 733	59 845	41 212	18 633	437	25 451	2 274	132 058	102	131 955	74 059	4 752	53 144
07 ///	142 540	54 256	86 937	61 786	44 249	17 537	519	24 632	2 197	117 930	122	117 809	68 669	4 205	44 935
08 /	114 972	48 592	65 041	42 086	31 516	10 570	260	22 695	1 973	93 356	-	93 356	59 750	2 708	30 899
08 //	104 750	41 604	62 037	41 811	31 220	10 591	262	19 964	1 673	86 835	122	86 714	56 930	2 141	27 643
08 ///	97 649	45 000	51 804	36 089	17 936	18 153	207	15 508	1 261	77 049	122	76 927	53 980	1 672	21 275

(a) Excepto Empresas de seguros y fondos de pensiones.

(b) IIC en valores mobiliarios, excepto Fondos del mercado monetario considerados IFMs que figuran en los cuadros 8.F, 8.91 y 8.92

(c) Incluye adquisición temporal de activos.

9. INSTITUCIONES FINANCIERAS NO MONETARIAS (a)
B) Otros intermediarios financieros: Instituciones de inversión colectiva (b)
Balances

9.24 Pasivos por tenedores
Valoración de pasivos
según SEC 95

CNMV. Valoración según SEC 95

Millones de euros

	Total 1=2+6+10	Acciones				Participaciones				Otras cuentas pendientes de pago 10
		Total 2= 3 a 5	Sociedades no financieras, hogares e ISFLSH 3	Instituciones financieras 4	Resto del mundo 5	Total 6=7 a 9	Sociedades no financieras, hogares e ISFLSH 7	Instituciones financieras 8	Resto del mundo 9	
01	162 242	23 709	18 826	4 883	-	137 493	112 481	22 581	2 431	1 040
02	141 491	19 521	15 539	3 982	-	121 367	96 763	21 921	2 682	603
03	181 254	27 463	22 687	4 776	-	152 573	117 179	32 258	3 136	1 219
04 /	198 018	27 081	22 307	4 774	-	169 144	129 374	36 351	3 419	1 793
04 //	196 193	23 636	19 431	4 205	-	171 087	130 398	37 255	3 434	1 470
04 ///	204 841	25 103	20 586	4 517	-	178 100	141 837	32 393	3 870	1 638
05 /	213 572	25 773	21 215	4 558	-	186 060	150 021	32 305	3 733	1 740
05 //	222 994	26 461	21 772	4 689	-	194 567	156 442	34 343	3 782	1 966
05 ///	233 564	27 754	22 820	4 934	-	203 669	164 915	35 089	3 665	2 141
05 ///	237 253	27 610	22 716	4 894	-	207 450	169 351	34 395	3 704	2 193
06 /	268 049	28 691	23 589	5 102	-	237 410	195 470	37 695	4 245	1 948
06 //	264 264	27 944	22 976	4 968	-	234 879	192 364	38 314	4 201	1 441
06 ///	275 414	29 200	23 989	5 211	-	244 734	202 274	37 720	4 740	1 480
06 ///	302 536	30 076	24 731	5 345	-	270 301	225 581	39 584	5 136	2 159
07 /	307 131	31 516	25 924	5 592	-	273 422	228 073	40 143	5 206	2 193
07 //	311 810	32 792	26 966	5 826	-	276 600	229 351	41 856	5 393	2 418
07 ///	305 681	32 360	26 617	5 743	-	270 736	222 421	43 217	5 099	2 584
07 ///	289 782	31 482	25 629	5 852	-	256 055	208 688	42 719	4 647	2 246
08 /	229 050	29 056	21 873	7 183	-	197 834	158 181	36 585	3 067	2 160
08 //	211 943	28 415	21 649	6 767	-	181 725	143 418	34 389	3 919	1 802
08 ///	196 649	27 140	20 902	6 238	-	167 738	133 894	30 245	3 599	1 772

(a) Excepto Empresas de seguros y fondos de pensiones.

(b) IIC en valores mobiliarios, excepto Fondos del mercado monetario considerados IFMs que figuran en los cuadros 8.F, 8.91 y 8.92

9. INSTITUCIONES FINANCIERAS NO MONETARIAS (a)

C) Auxiliares financieros (b)

Conciliación entre los balances financieros de las CFEE y los balances oficiales

Datos referidos a Septiembre de 2008

9.F Activo

Millones de euros

Serie en cuadro/columna (c)	Datos según balance											Ajustes			Total CFEE
	Total (d)	Fondos garantía depósitos (e)	Gestoras fondos inversión (e)	Garantía recíproca	Agencias de valores	Gestoras fondos pensiones (e)(f)	Sociedades de tasación (e)	Gestoras de cartera (e)	Gestoras de capital riesgo	CLEA (g)	Establecimientos de cambio moneda extranjera	Receptoras bolsas y derivados, AIAF e Iberclear (h)	Total	Jerarquización de fuentes y otros	
TOTAL ACTIVO BALANCE OFICIAL (I-II)	15 789	6 687	4 038	768	250	511	256	48	3 233	1 940	216	1 723	17 430
I. ACTIVOS FINANCIEROS incluidos en CFEE	15 480	...	3 852	735	243	47	1 940	216	1 723	17 430
AF.2 Efectivo y depósitos	4 847	...	895	252	172	34	-0	...	-0	4 847
<i>Instituciones financieras</i>	<i>4 847</i>	...	<i>895</i>	<i>252</i>	<i>172</i>	<i>34</i>	<i>-0</i>	...	<i>-0</i>	<i>4 847</i>
AF.3 Valores distintos de acciones	8 936	...	1 905	439	0	3	152	...	152	9 089
331 Valores distintos de acciones a corto plazo	1 901	...	185	-43	...	-43	1 859
<i>Sociedades no financieras</i>
<i>Instituciones financieras</i>
<i>Administraciones Públicas</i>	<i>1 901</i>	...	<i>185</i>	<i>-43</i>	...	<i>-43</i>	<i>1 859</i>
332 Valores distintos de acciones a largo plazo	7 035	...	1 720	...	0	3	195	...	195	7 230
<i>Sociedades no financieras</i>	<i>1 259</i>	...	<i>1 168</i>	<i>0</i>	<i>7</i>	...	<i>7</i>	<i>1 259</i>
<i>Instituciones financieras</i>	<i>302</i>	...	<i>1</i>	<i>0</i>	<i>188</i>	...	<i>188</i>	<i>308</i>
<i>Administraciones Públicas</i>	<i>5 349</i>	...	<i>550</i>	...	<i>0</i>	<i>2</i>	<i>1</i>	...	<i>1</i>	<i>5 537</i>
<i>Resto del mundo</i>	<i>125</i>	...	<i>2</i>	<i>1</i>	<i>1</i>	...	<i>1</i>	<i>125</i>
AF.4 Préstamos	33	8	33
<i>Sociedades no financieras, hogares e ISPLSH</i>	<i>10</i>	<i>8</i>	<i>10</i>
<i>Instituciones financieras</i>	<i>23</i>	<i>23</i>
AF.5 Acciones y otras participaciones	1 239	...	402	19	29	4	1 571	...	1 571	2 810
511/512 Acciones	1 018	...	402	19	7	4	1 366	...	1 366	2 383
<i>Sociedades no financieras</i>	<i>610</i>	...	<i>5</i>	...	<i>7</i>	<i>4</i>	<i>870</i>	...	<i>870</i>	<i>1 481</i>
<i>Instituciones financieras</i>	<i>407</i>	...	<i>397</i>	<i>0</i>	<i>495</i>	...	<i>495</i>	<i>902</i>
<i>Resto del mundo</i>	<i>0</i>	...	<i>0</i>	<i>0</i>	<i>-0</i>	...	<i>-0</i>	<i>0</i>
52 Participaciones en fondos de inversión	221	22	206	...	206	427
<i>Instituciones financieras</i>	<i>221</i>	<i>22</i>	<i>206</i>	...	<i>206</i>	<i>427</i>
AF.7 Otras cuentas pendientes de cobro	435	...	649	24	33	6	216	...	216	651
<i>Sociedades no financieras, hogares e ISPLSH</i>	<i>237</i>
<i>Instituciones financieras</i>	<i>394</i>
II. ACTIVOS no incluidos en CFEE	299	...	186	33	7	1
<i>Activo fijo</i>	<i>299</i>	...	<i>186</i>	<i>33</i>	<i>7</i>	<i>1</i>

9. INSTITUCIONES FINANCIERAS NO MONETARIAS (a)

C) Auxiliares financieros (b)

Conciliación entre los balances financieros de las CFEE y los balances oficiales

9.G Pasivo

Datos referidos a Septiembre de 2008

Millones de euros

Serie en cuadro/columna (c)	Datos según balance											Ajustes		Total CFEE	
	Total (d)	Fondos garantía depósitos (e)	Gestoras fondos inversión (e)	Garantía recíproca	Agencias de valores	Gestoras fondos pensiones (e)/(f)	Sociedades de tasación (e)	Gestoras de cartera (e)	Gestoras de capital riesgo	CLEA (g)	Establecimientos de cambio moneda extranjera	Receptoras bolsas y derivados, AIAF e Iberclear (h)	Total		Jerarquización de fuentes y otros
TOTAL PASIVO BALANCE OFICIAL (III+IV)	15 789	6 687	4 038	768	250	511	256	48	3 233
III. PASIVOS incluidos en CFEE	9 104	...	4 038	768	250	511	256	48	3 233	...	-472	1 102	9 734
AF.3 Valores distintos de acciones	0
34 Derivados financieros	0
AF.4 Préstamos	285	0	8	285
<i>Instituciones financieras</i>	<i>285</i>	...	<i>252</i>	<i>0</i>	<i>8</i>	<i>285</i>
AF.5 Acciones y otras participaciones	4 910	...	2 834	637	167	39	1 108	6 017
511/512 Acciones	4 910	...	2 834	637	167	39	1 108	6 017
<i>Sociedades no financieras, hogares e ISFLSH</i>	<i>67</i>	<i>67</i>
<i>Instituciones financieras</i>	<i>4 310</i>	<i>997</i>	<i>5 307</i>
<i>Administraciones Públicas</i>	<i>435</i>	<i>111</i>	<i>435</i>
<i>Resto del mundo</i>	<i>97</i>	<i>111</i>	<i>208</i>
AF.7 Otras cuentas pendientes de pago	3 904	...	952	130	72	9	-472	3 432	
<i>Sociedades no financieras, hogares e ISFLSH</i>	<i>2 018</i>
<i>Instituciones financieras</i>	<i>1 414</i>
IV. PASIVOS no incluidos en CFEE	6 686
Pro memoria
Activos financieros netos (I-III)	6 387	...	-186	-33	-7	-1	1 310	7 696

(a) Excepto Empresas de seguros y fondos de pensiones.

(b) Dadas las peculiaridades de estos auxiliares a la intermediación financiera, se debe tener en cuenta que los Auxiliares financieros que aquí figuran son aquellos para los que se dispone de información en los registros estadísticos del Banco de España, hasta el momento de aparición de esta publicación

(c) Referencia a la columna de Total CFEE

(d) Cuando no se dispone de información para alguno de los agentes incluidos en la agrupación y se ha podido realizar una estimación, ésta se ha incorporado a los datos agregados. Se ha procedido de igual forma para los detalles de sectores de contrapartida de las distintas rubricas del balance

(e) Datos provisionales

(f) Sólo entidades gestora puras. El resto son entidades aseguradoras autorizadas para operar en España en seguros de vida y que realizan también la actividad de gestión de fondos de pensiones (incluidas en el Capítulo 10 de este boletín).

(g) CLEA: Comisión Liquidadora de Entidades Aseguradoras. La Ley 44/2002 suprime este organismo cuyas funciones asume el Consorcio de Compensación de Seguros.

(h) AIAF: Asociación de Intermediarios de Activos Financieros. Iberclear: Depositario Central de Valores Español

9. INSTITUCIONES FINANCIERAS NO MONETARIAS (a)
C) Auxiliares financieros (b)
Balances

BE, CNMV, DGSFP

9.41 Balances oficiales
Total activo y pasivo por
agrupaciones institucionales
Millones de euros y %

	Auxiliares financieros											% sobre Total Auxiliares financieros			
	Total	Fondos garantía de depósitos	Gestoras de fondos de inversión y de cartera	Agencias de valores	Sociedades de garantía recíproca	Gestoras de fondos de pensiones (c)	Sociedades de tasación	Gestoras de fondos de capital riesgo	CLEA (d)	Establecimientos cambio moneda extranjera	Rectoras bolsas y derivad. AIAF y SCLV	Fondos garantía depósitos	Gestoras de fondos de inversión y de cartera	Agencias de valores	Resto de Auxiliares financieros
	1=2a10	2	3	4	5	6	7	8	9	10	11	12	13	14	15
01	9 845	3 901	2 046	375	320	511	100	...	120	...	2 473	39,63	20,78	3,81	35,79
02	9 364	4 314	1 841	456	358	482	134	...	-	...	1 779	46,07	19,66	4,87	29,40
03	10 283	4 672	1 824	474	404	497	173	...	-	...	2 240	45,43	17,74	4,60	32,22
04 //	10 814	5 020	1 878	584	423	497	173	...	-	...	2 240	46,42	17,36	5,40	30,82
04 ///	10 995	5 147	1 891	590	445	511	173	...	-	...	2 240	46,81	17,20	5,36	30,63
04 IV	11 206	5 276	1 925	620	461	511	173	...	-	...	2 240	47,08	17,18	5,54	30,20
05 /	11 494	5 527	1 926	639	479	511	173	...	-	...	2 240	48,08	16,75	5,56	29,60
05 //	11 800	5 669	2 052	676	479	511	173	...	-	...	2 240	48,04	17,39	5,73	28,83
05 ///	12 053	5 812	2 049	772	496	511	173	...	-	...	2 240	48,22	17,00	6,41	28,37
05 IV	11 841	5 425	2 159	801	532	511	173	...	-	...	2 240	45,81	18,24	6,77	29,18
06 /	12 153	5 530	2 159	976	564	511	173	...	-	...	2 240	45,50	17,77	8,03	28,70
06 //	12 258	5 637	2 168	885	564	511	252	...	-	...	2 240	45,99	17,69	7,22	29,10
06 ///	12 493	5 745	2 170	968	607	511	252	...	-	...	2 240	45,98	17,37	7,75	28,90
06 IV	13 908	5 853	2 573	911	650	511	252	...	-	...	3 158	42,08	18,50	6,55	32,87
07 /	14 377	5 966	2 569	1 000	677	730	277	...	-	...	3 158	41,50	17,87	6,95	33,68
07 //	15 612	6 082	3 592	1 097	677	730	277	...	-	...	3 158	38,95	23,01	7,02	31,01
07 ///	15 785	6 198	3 594	1 090	738	730	277	...	-	...	3 158	39,26	22,77	6,91	31,06
07 IV	15 085	6 314	2 670	1 113	748	730	277	...	-	...	3 233	41,86	17,70	7,38	33,06
08 /	2 674	281	760	-
08 //	4 086	269	768	-
08 ///	4 086	250	768	-

(a) Excepto Empresas de seguros y fondos de pensiones.

(b) Dadas las peculiaridades de estos auxiliares a la intermediación financiera, se debe tener en cuenta que las entidades que aquí figuran son aquellas para las que hasta el momento de aparición de esta publicación, se dispone de información en los registros estadísticos del Banco de España.

(c) Entidades gestoras puras.

(d) CLEA: Comisión Liquidadora de Entidades Aseguradoras. La Ley 44/2002 suprime este organismo cuyas funciones asume el Consorcio de Compensación de Seguros.

9. INSTITUCIONES FINANCIERAS NO MONETARIAS (a)
C) Auxiliares financieros
Balances

BE, CNMV, DGSFP. Valoración según SEC 95

9.42 Activo y pasivo
Valoración de activos financieros y pasivos según SEC 95
Millones de euros

	Activos financieros					Promemoria: Activos no financieros	Pasivos					Activos financieros netos
	Total	Sociedades no financieras, hogares e ISFLSH	Instituciones financieras	Administraciones Públicas	Resto del mundo		Total	Depósitos y préstamos de Instituciones financieras	Acciones	Derivados financieros	Otras cuentas pendientes de pago	
	1=2a5	2	3	4	5	6	7=8a10	8	9	10	11	12=1-7
01	10 389	2 086	3 389	4 874	40	168	5 837	124	2 578	...	3 136	4 552
02	9 594	1 376	2 860	5 318	41	188	5 033	162	2 598	...	2 273	4 562
03	10 518	1 175	3 334	5 930	79	211	5 587	219	2 628	-0	2 740	4 931
04 //	11 101	1 220	3 557	6 242	82	206	5 808	172	2 690	0	2 946	5 293
04 ///	11 326	1 196	3 620	6 418	93	208	5 831	173	2 722	0	2 936	5 496
04 IV	11 526	968	3 763	6 698	97	206	5 925	254	2 731	0	2 940	5 602
05 /	11 261	860	3 789	6 511	101	206	5 599	259	2 738	-	2 602	5 661
05 //	11 403	731	3 905	6 666	101	204	6 172	250	2 798	0	3 124	5 231
05 ///	11 588	688	4 084	6 706	109	204	6 364	315	2 824	-0	3 226	5 223
05 IV	11 927	841	4 465	6 510	111	202	6 564	278	2 969	0	3 316	5 364
06 /	12 542	1 225	4 649	6 541	127	205	6 887	342	3 028	0	3 517	5 656
06 //	12 453	1 076	4 621	6 634	123	222	6 863	287	3 075	0	3 501	5 590
06 ///	12 717	938	4 903	6 754	122	219	9 543	311	5 597	-0	3 635	3 174
06 IV	14 287	1 679	5 565	6 910	133	181	10 224	415	5 713	-	4 095	4 063
07 /	15 279	2 507	5 684	6 946	141	190	10 893	413	6 210	-	4 271	4 385
07 //	16 243	2 899	6 196	7 006	141	363	12 635	384	7 620	0	4 632	3 607
07 ///	16 667	3 129	6 223	7 176	139	364	12 705	433	7 701	-0	4 571	3 963
07 IV	16 423	1 799	7 350	7 139	135	205	12 044	428	7 269	0	4 347	4 379
08 /	15 519	1 712	6 463	7 195	149	201	9 933	231	5 896	-0	3 805	5 586
08 //	16 977	2 686	6 937	7 219	135	299	10 561	285	6 496	-0	3 780	6 416
08 ///	17 430	3 007	6 902	7 396	125	299	9 734	285	6 017	0	3 432	7 696

(a) Excepto Empresas de seguros y fondos de pensiones.

9. INSTITUCIONES FINANCIERAS NO MONETARIAS
C) Auxiliares financieros: Sociedades de Tasación
Datos de actividad de las tasadoras

9.52 Distribución de tasaciones:
superficie utilizable
Tasaciones bienes inmuebles

BE

hectáreas

	Total	Terrenos				Edificios completos (a)								
		Total	Suelo urbano	Fincas rústicas	Suelo no urbanizable (b)	Total	De uso residencial			De uso terciario			Industriales	Otros
							Total	de primera residencia	de segunda residencia	Total	de oficinas	de uso comercial		
1=2+6+15+22	2=3 a 5	3	4	5	6=7+10+13+14							13	14	
05	877 268	819 785	73 599	738 110	8 075	19 455	9 913	9 040	873	997	535	462	5 150	3 396
06	698 226	638 835	82 414	548 368	8 053	19 956	11 517	10 602	915	936	497	439	5 035	2 468
07	521 658	476 851	75 204	387 244	14 403	17 886	10 298	9 502	796	984	549	435	4 330	2 275
08	544 125	503 480	92 361	374 734	36 385	13 721	6 328	5 808	520	1 261	671	590	4 135	1 997
09	612 020	573 923	86 954	471 189	15 780	12 666	4 847	4 392	456	1 401	652	750	4 513	1 905
10	522 024	491 634	64 411	415 088	12 136	10 441	4 220	3 872	348	1 101	550	551	3 331	1 789
11	446 291	422 076	74 367	336 749	10 960	10 240	4 155	3 748	408	1 244	558	686	3 541	1 300
12	486 143	461 513	62 055	393 948	5 510	9 940	4 021	3 674	347	1 265	749	516	3 661	993
13	518 334	496 045	53 961	438 893	3 190	9 826	3 037	2 819	218	1 656	713	943	4 192	940
14	141 495	135 098	11 381	122 035	1 682	3 006	647	609	38	399	208	191	1 097	864
10 IV	114 453	106 538	16 182	88 159	2 198	2 804	1 176	1 089	88	340	201	139	923	364
11 I	123 646	117 083	16 004	94 568	6 511	2 718	1 072	961	111	294	117	178	833	519
II	114 863	108 991	19 374	86 810	2 806	2 479	1 022	928	94	246	110	136	897	313
III	86 525	80 891	15 929	64 173	788	2 282	896	792	104	314	143	170	882	191
IV	121 257	115 111	23 060	91 197	855	2 761	1 166	1 067	99	389	188	202	929	277
12 I	118 813	112 253	17 459	93 015	1 779	2 570	1 077	960	116	340	154	186	849	305
II	117 582	111 253	13 991	95 558	1 704	2 391	938	854	84	353	205	148	952	147
III	101 997	97 157	11 548	84 498	1 110	1 986	859	804	55	196	129	67	762	169
IV	147 752	140 850	19 057	120 876	917	2 994	1 148	1 056	92	376	261	115	1 098	372
13 I	119 235	114 547	17 912	95 646	990	2 248	737	687	50	323	168	155	972	216
II	142 682	137 315	12 607	124 206	503	2 230	745	675	71	246	136	110	1 059	180
III	115 631	111 196	9 034	100 918	1 244	1 820	537	512	25	236	120	116	818	228
IV	140 786	132 986	14 409	118 123	454	3 529	1 018	945	72	851	289	563	1 343	317
14 I	141 495	135 098	11 381	122 035	1 682	3 006	647	609	38	399	208	191	1 097	864

Véanse notas al final del capítulo.

9. INSTITUCIONES FINANCIERAS NO MONETARIAS
C) Auxiliares financieros: Sociedades de Tasación
Datos de actividad de las tasadoras

9.52 (Continuación) Distribución de tasaciones:
superficie utilizable
Tasaciones de bienes inmuebles

BE

hectáreas

	Elementos de edificios							Explotación económica (c)
	Total	Viviendas			Oficinas	Locales comerciales	Otros	
		Total	Situadas en edificios o bloques	Unifamiliares				
05	22 418	17 472	9 859	7 612	185	1 609	3 152	15 610
06	19 995	17 098	9 603	7 495	196	1 282	1 419	19 440
07	16 881	14 291	7 707	6 585	188	1 109	1 293	10 040
08	12 968	10 194	5 288	4 906	199	1 190	1 385	13 955
09	12 587	9 573	5 200	4 373	168	1 074	1 772	12 845
10	11 156	8 711	4 739	3 972	192	959	1 294	8 793
11	8 849	6 481	3 511	2 970	172	937	1 259	5 126
12	8 580	5 961	3 303	2 658	203	1 065	1 351	6 110
13	7 869	5 226	2 869	2 357	176	1 065	1 403	4 594
14	2 159	1 454	817	638	52	268	385	1 232
10 IV	3 019	2 311	1 256	1 055	59	282	367	2 093
11 I	2 384	1 764	941	823	40	261	319	1 461
II	2 305	1 759	954	806	39	223	284	1 089
III	1 854	1 338	725	614	40	208	267	1 499
IV	2 307	1 619	892	727	53	246	389	1 077
12 I	2 106	1 444	775	669	38	261	363	1 884
II	2 208	1 551	846	705	49	254	354	1 730
III	1 769	1 235	687	547	43	209	282	1 085
IV	2 497	1 731	995	736	73	341	352	1 411
13 I	1 776	1 182	632	550	32	232	330	664
II	2 134	1 354	742	612	54	332	394	1 003
III	1 652	1 126	611	515	32	225	270	963
IV	2 306	1 564	884	680	58	276	408	1 965
14 I	2 159	1 454	817	638	52	268	385	1 232

Véanse notas al final del capítulo.

9. INSTITUCIONES FINANCIERAS NO MONETARIAS
C) Auxiliares financieros: Sociedades de Tasación
Datos de actividad de las tasadoras

9.53 Distribución de tasaciones de bienes inmuebles: valor medio del m2 (a)

BE

Euros por m2

	Suelo urbano	Fincas rústicas	Edificios								Elementos de edificios					
			Total	De uso residencial			De uso terciario			Industriales	Total	Viviendas			Oficinas	Locales comerciales
				Total	de primera residencia	de segunda residencia	Total	de oficinas	de uso comercial			Total	Situadas en edificios o bloques	Unifamiliares		
1	2	3	4	5	6	7	8	9	10	11	12	13	14	15	16	
05	169	1	1 145	1 544	1 528	1 710	1 836	2 185	1 432	495	1 638	1 869	2 185	1 460	2 296	1 784
06	178	2	1 363	1 674	1 662	1 810	1 966	2 250	1 645	579	1 916	2 009	2 304	1 630	2 438	1 952
07	186	3	1 556	1 845	1 826	2 067	2 185	2 609	1 650	757	2 042	2 130	2 459	1 745	3 049	2 289
08	185	3	1 455	1 748	1 754	1 685	2 212	2 814	1 527	724	1 895	2 002	2 313	1 665	2 859	2 202
09	159	3	1 299	1 715	1 717	1 695	1 909	2 579	1 327	646	1 657	1 811	2 050	1 527	2 784	1 926
10	139	2	1 227	1 574	1 574	1 576	1 754	2 223	1 285	598	1 646	1 753	1 991	1 470	2 609	1 823
11	130	2	1 129	1 519	1 522	1 487	1 723	2 099	1 418	543	1 477	1 596	1 784	1 373	2 429	1 702
12	109	2	1 056	1 357	1 360	1 321	1 826	2 184	1 307	478	1 275	1 398	1 526	1 239	2 102	1 337
13	84	2	904	1 226	1 223	1 263	1 463	1 681	1 299	425	1 143	1 298	1 390	1 187	1 777	1 145
14	A	99	663	1 240	1 242	1 200	1 432	1 800	1 032	409	1 143	1 289	1 369	1 186	1 721	1 182
10 / IV	139	2	1 290	1 562	1 538	1 847	1 861	2 192	1 384	569	1 638	1 754	1 985	1 478	2 464	1 798
11 / I	149	2	1 125	1 556	1 547	1 633	1 673	1 937	1 501	591	1 527	1 641	1 851	1 402	2 467	1 707
II	124	2	1 054	1 443	1 463	1 242	1 678	2 252	1 214	504	1 485	1 584	1 776	1 358	2 328	1 685
III	116	2	1 139	1 522	1 510	1 612	1 707	1 914	1 532	538	1 470	1 576	1 751	1 370	2 388	1 758
IV	130	2	1 192	1 549	1 561	1 427	1 802	2 250	1 385	541	1 423	1 574	1 749	1 360	2 506	1 664
12 / I	120	2	1 116	1 431	1 435	1 392	1 635	2 106	1 247	541	1 356	1 505	1 666	1 319	2 194	1 460
II	121	2	1 110	1 386	1 392	1 321	2 059	2 424	1 552	468	1 246	1 388	1 551	1 193	2 013	1 218
III	106	2	1 030	1 336	1 340	1 278	1 671	1 912	1 207	480	1 264	1 385	1 484	1 261	2 275	1 300
IV	91	2	980	1 280	1 282	1 259	1 860	2 175	1 146	438	1 241	1 327	1 426	1 194	2 012	1 354
13 / I	73	2	934	1 277	1 288	1 124	1 538	1 960	1 082	463	1 135	1 298	1 423	1 153	1 779	1 238
II	95	2	868	1 279	1 293	1 144	1 412	1 770	967	422	1 132	1 330	1 427	1 212	1 681	914
III	90	2	828	1 278	1 277	1 297	1 408	1 827	974	409	1 144	1 291	1 383	1 182	1 794	1 102
IV	85	2	947	1 122	1 096	1 463	1 465	1 415	1 491	410	1 160	1 277	1 341	1 195	1 855	1 379
14 / I	99	2	663	1 240	1 242	1 200	1 432	1 800	1 032	409	1 143	1 289	1 369	1 186	1 721	1 182

Véanse notas al final del capítulo.

9. INSTITUCIONES FINANCIERAS NO MONETARIAS
C) Auxiliares financieros: Sociedades de Tasación
Datos de actividad de las tasadoras

9.54 Distribución de la clientela y finalidad de las tasaciones: número de tasaciones

BE

Número en miles

	Por clientela: total de tasaciones					Por finalidad: tasaciones de inmuebles				
	Total	Entidades de depósito	Otras instituciones financieras	Personas físicas	Resto	Total	Finalidad hipotecaria	Otras requeridas para entidades de crédito	Otras requeridas para otras instituciones financieras	Resto
	1=2 a 5	2	3	4	5	6=7 a 10	7	8	9	10
04	1 618,0	1 409,2	57,1	61,5	90,2	1 610,8	1 525,6	3,0	1,4	80,8
05	1 803,8	1 554,7	73,5	74,7	100,8	1 798,1	1 703,2	13,4	2,1	79,4
06	1 786,1	1 534,9	65,7	82,2	103,3	1 779,0	1 696,9	1,8	3,1	77,3
07	1 518,9	1 297,3	55,3	78,7	87,7	1 510,8	1 417,5	2,0	6,3	85,0
08	1 104,6	914,2	52,1	49,7	88,7	1 093,0	948,8	8,1	23,8	112,3
09	1 062,9	861,2	61,3	38,5	101,9	1 043,8	830,8	12,7	40,5	159,8
10	976,8	796,3	41,3	36,8	102,4	964,1	741,3	8,5	23,7	190,6
11	774,0	581,6	42,8	34,5	115,1	760,0	482,3	22,1	26,0	229,7
12	758,5	539,8	37,5	25,5	155,8	751,6	435,5	40,8	26,7	248,6
13	657,2	469,6	33,6	22,4	131,5	651,1	353,2	45,5	4,9	247,5
10 / I	520,1	425,9	21,5	20,6	52,1	512,8	402,8	3,9	13,4	92,7
II	456,7	370,4	19,7	16,2	50,3	451,3	338,5	4,6	10,3	97,9
11 / I	412,2	308,9	22,9	20,9	59,5	404,5	262,1	9,9	13,5	119,0
II	361,8	272,6	19,9	13,7	55,6	355,5	220,2	12,2	12,5	110,6
12 / I	371,6	276,2	17,2	14,4	63,9	368,7	221,8	17,0	12,9	117,1
II	386,9	263,6	20,3	11,1	91,9	382,9	213,8	23,8	13,8	131,5
13 / I	325,5	237,1	14,6	11,0	62,8	321,4	164,8	19,9	1,7	135,0
II	331,7	232,5	19,0	11,4	68,8	329,6	188,4	25,7	3,2	112,4

9. INSTITUCIONES FINANCIERAS NO MONETARIAS
C) Auxiliares financieros: Sociedades de Tasación
Datos de actividad de las tasadoras

9.55 Distribución de la clientela y finalidad de las tasaciones: importe de tasaciones

BE

Millones de euros

	Por clientela: total de tasaciones					Por finalidad: tasaciones de inmuebles				
	Total	Entidades de depósito	Otras instituciones financieras	Personas físicas	Resto	Total	Finalidad hipotecaria	Otras requeridas para entidades de crédito	Otras requeridas para otras instituciones financieras	Resto
	1=2 a 5	2	3	4	5	6=7 a 10	7	8	9	10
04	567 313	448 764	12 650	20 832	85 067	560 318	497 683	459	3 971	58 204
05	758 438	570 432	16 826	25 389	145 792	751 861	646 111	10 993	4 176	90 581
06	857 922	646 122	21 283	34 620	155 896	849 349	742 591	1 007	9 000	96 750
07	841 752	608 850	23 174	55 827	153 900	831 442	692 936	1 881	9 369	127 256
08	695 342	442 012	23 750	47 942	181 637	684 799	504 332	3 948	14 442	162 077
09	569 853	359 339	21 640	28 784	160 090	564 495	394 462	5 095	16 942	147 996
10	449 910	285 009	16 643	26 761	121 497	444 832	282 768	6 873	11 733	143 459
11	384 656	230 224	11 685	21 392	121 354	377 258	199 566	17 109	9 298	151 285
12	336 412	181 029	12 328	10 528	132 528	333 558	161 507	17 512	10 600	143 939
13	264 625	144 603	14 738	10 738	94 545	259 490	124 193	19 127	9 491	106 679
10 /	244 807	156 325	8 585	14 975	64 922	242 024	155 716	2 767	6 303	77 237
//	205 102	128 684	8 057	11 787	56 575	202 809	127 051	4 106	5 430	66 222
11 /	196 645	118 667	6 346	10 205	61 427	192 635	110 603	5 281	3 991	72 761
//	188 010	111 558	5 338	11 188	59 927	184 623	88 963	11 828	5 307	78 524
12 /	180 487	96 691	4 489	6 359	72 949	178 879	89 938	7 265	3 765	77 911
//	155 925	84 338	7 839	4 169	59 579	154 680	71 569	10 247	6 835	66 029
13 /	130 095	68 849	6 505	5 088	49 653	126 819	56 487	7 916	4 053	58 363
//	134 530	75 754	8 233	5 650	44 892	132 671	67 706	11 211	5 438	48 316

9. INSTITUCIONES FINANCIERAS NO MONETARIAS
C) Auxiliares financieros: Sociedades de Tasación
Datos de actividad de las tasadoras

9.56 Distribución geográfica de las tasaciones de inmuebles: número de tasaciones e importe

BE

Millones de euros y número en miles

	Nº de tasaciones							Importe de tasaciones						
	Total	España (a)	Extranjero	Para municipios españoles				Total	España (b)	Extranjero	Para municipios españoles			
				Madrid y Barcelona	> de 500000 habitantes	Entre 100000 y 500000 habitantes	Resto				Madrid y Barcelona	> de 500000 habitantes	Entre 100000 y 500000 habitantes	Resto
1=2+3	2=4 a 7	3	4	5	6	7	8=9+10	9=11 a 14	10	11	12	13	14	
04	1 610,8	1 609,0	1,8	149,8	97,2	386,4	975,6	560 318	559 275	1 042	77 070	28 101	125 841	328 264
05	1 798,1	1 796,6	1,5	147,1	125,3	423,41	100,8	751 861	750 347	1 514	97 723	46 599	161 650	444 374
06	1 779,0	1 777,7	1,4	141,7	118,4	412,91	104,6	849 349	846 413	2 936	97 569	54 828	180 784	513 231
07	1 510,8	1 509,4	1,4	121,6	98,6	360,4	928,9	831 442	822 293	9 149	106 305	51 743	185 019	479 226
08	1 093,0	1 091,5	1,5	92,7	52,9	250,4	695,5	684 799	676 480	8 319	115 413	38 539	151 020	371 508
09	1 043,8	1 042,5	1,3	95,3	54,3	247,1	645,9	564 495	558 201	6 294	83 890	36 736	130 856	306 718
10	964,1	963,1	1,0	90,7	51,5	236,0	584,9	444 832	439 813	5 020	72 016	25 602	102 333	239 862
11	760,0	759,2	0,8	65,2	36,8	180,7	476,4	377 258	372 446	4 812	52 894	21 587	84 305	213 660
12	751,6	751,0	0,7	59,9	34,0	171,4	485,7	333 558	327 079	6 479	53 242	19 826	75 544	178 467
13	651,1	650,7	0,4	51,4	30,8	157,3	411,1	259 490	255 817	3 674	41 971	16 075	62 001	135 769
10 /	512,8	512,3	0,5	48,9	26,9	124,7	311,9	242 024	239 060	2 963	38 862	12 984	56 965	130 249
//	451,3	450,8	0,5	41,9	24,6	111,3	273,0	202 809	200 753	2 056	33 154	12 618	45 368	109 612
11 /	404,5	404,0	0,5	35,7	19,5	99,8	249,0	192 635	190 079	2 556	23 785	11 443	45 659	109 191
//	355,5	355,2	0,3	29,5	17,3	81,0	227,4	184 623	182 367	2 256	29 109	10 144	38 646	104 469
12 /	368,7	368,3	0,4	31,6	16,8	87,3	232,6	178 879	174 983	3 896	28 974	10 633	40 115	95 260
//	382,9	382,6	0,3	28,3	17,1	84,1	253,1	154 680	152 096	2 583	24 268	9 192	35 428	83 207
13 /	321,4	321,2	0,2	24,4	15,1	78,6	203,1	126 819	125 282	1 537	19 188	7 691	30 812	67 591
//	329,6	329,4	0,2	27,0	15,8	78,7	208,0	132 671	130 534	2 137	22 783	8 384	31 189	68 178

Véanse notas al final del capítulo.

9. INSTITUCIONES FINANCIERAS NO MONETARIAS
C) Auxiliares financieros: Sociedades de Tasación
Datos de actividad de las tasadoras

BE

9.57 Distribución geográfica de las tasaciones de viviendas: número de tasaciones e importe

Millones de euros y número en miles

	Nº de tasaciones							Importe de tasaciones						
	Total	España (a)	Extranjero	Para municipios españoles				Total	España (b)	Extranjero	Para municipios españoles			
				Madrid y Barcelona	> de 500000 habitantes	Entre 100000 y 500000 habitantes	Resto				Madrid y Barcelona	> de 500000 habitantes	Entre 100000 y 500000 habitantes	Resto
1=2+3	2=4 a 7	3	4	5	6	7	8=9+10	9=11 a 14	10	11	12	13	14	
10	666,3	665,9	0,4	66,7	37,8	164,3	397,2	152 729	152 426	303	22 100	8 258	36 695	85 373
11	490,0	489,8	0,2	44,3	25,0	119,3	301,1	103 412	103 162	250	14 156	5 036	24 232	59 737
12	445,3	445,2	0,1	38,8	21,4	103,4	281,6	83 350	83 281	69	10 919	3 909	19 224	49 229
13	386,5	386,4	0,0	33,6	19,4	93,9	239,6	67 853	67 839	15	8 696	3 009	16 053	40 081
10 /	355,0	354,8	0,2	35,6	19,9	86,5	212,8	82 727	82 470	257	12 086	4 442	19 688	46 254
//	311,3	311,1	0,2	31,1	17,8	77,7	184,4	70 002	69 956	46	10 014	3 816	17 007	39 119
11 /	266,0	265,9	0,1	24,8	13,7	66,8	160,6	56 823	56 592	231	7 844	2 787	13 604	32 357
//	224,0	223,9	0,1	19,5	11,3	52,5	140,6	46 589	46 570	19	6 312	2 249	10 628	27 381
12 /	222,8	222,8	0,1	20,5	10,8	53,4	138,1	43 270	43 213	57	6 008	2 030	10 212	24 963
//	222,5	222,4	0,0	18,3	10,6	50,1	143,5	40 080	40 068	12	4 911	1 880	9 011	24 266
13 /	189,7	189,7	0,0	16,0	9,3	46,6	117,8	33 342	33 335	7	4 227	1 494	7 884	19 729
//	196,8	196,8	0,0	17,6	10,1	47,2	121,8	34 511	34 504	7	4 469	1 514	8 169	20 351

Véanse notas al final del capítulo.

9. INSTITUCIONES FINANCIERAS NO MONETARIAS
C) Auxiliares financieros: Sociedades de Tasación
Datos de actividad de las tasadoras

BE

9.58 Distribución geográfica de las tasaciones de inmuebles por Comunidades Autónomas: número de tasaciones (a)

Número en miles

	Andalucía (b)	Aragón	Asturias	Baleares	Canarias	Cantabria	Castilla-La Mancha	Castilla y León	Cataluña	Extremadura	Galicia	La Rioja	Madrid	Murcia	Navarra	Pais Vasco	Valencia
	1	2	3	4	5	6	7	8	9	10	11	12	13	14	15	16	17
04	301,5	35,7	27,2	45,1	74,7	19,1	59,4	65,3	312,2	24,4	59,6	9,0	212,8	58,7	19,7	58,7	225,6
05	345,5	39,9	30,5	50,8	85,3	21,6	71,0	70,4	350,3	26,9	66,1	10,3	220,7	66,7	19,9	58,9	261,8
06	339,0	41,5	30,7	51,3	89,5	20,1	77,2	70,5	335,1	27,8	65,9	11,0	214,3	67,1	21,8	54,1	260,8
07	294,4	35,7	28,4	43,8	76,8	17,0	72,4	65,1	253,9	24,5	61,2	9,4	182,3	57,6	18,8	49,7	218,4
08	209,9	26,7	20,1	30,4	51,9	12,8	52,0	50,7	170,9	19,4	47,7	7,7	140,1	42,4	16,8	40,6	151,5
09	194,3	26,0	17,5	28,2	44,9	12,5	45,7	47,5	156,8	18,5	46,3	8,3	149,6	41,7	17,3	40,0	147,4
10	178,6	24,1	17,5	26,4	42,3	12,2	44,7	48,1	148,8	18,1	47,0	7,0	131,5	35,1	13,6	40,8	127,4
11	142,7	19,4	11,4	22,3	34,7	8,4	36,4	35,3	117,9	12,9	32,7	5,2	100,3	28,2	11,5	33,3	106,5
12	153,9	17,3	10,4	19,4	33,7	7,0	36,1	33,8	124,0	11,2	33,8	5,2	92,4	27,7	11,8	26,4	106,9
13	127,9	16,3	9,0	17,3	32,9	6,7	31,7	28,6	112,8	10,0	27,6	4,3	72,4	29,0	9,0	22,1	93,1
10 /	93,3	13,0	9,3	14,3	20,8	6,6	23,8	25,2	79,8	9,6	24,1	3,7	71,3	18,4	8,6	22,8	67,7
//	85,3	11,1	8,1	12,1	21,5	5,6	20,9	22,9	69,1	8,5	22,9	3,3	60,2	16,7	5,0	18,0	59,7
11 /	76,4	10,5	6,2	12,4	17,1	4,5	19,6	18,2	62,8	7,3	16,5	2,8	54,0	15,2	6,5	18,0	56,0
//	66,3	9,0	5,2	9,9	17,6	3,9	16,8	17,1	55,2	5,6	16,2	2,4	46,3	13,0	5,0	15,3	50,5
12 /	66,4	8,9	5,3	10,6	15,2	3,4	17,9	16,7	63,4	6,2	17,4	2,6	48,8	14,6	6,0	12,9	52,1
//	87,5	8,4	5,0	8,7	18,5	3,6	18,2	17,1	60,6	5,1	16,5	2,6	43,6	13,1	5,9	13,5	54,7
13 /	60,4	7,7	4,3	8,2	16,6	3,4	16,0	14,2	57,2	5,2	12,4	2,1	34,5	15,8	4,6	11,0	47,5
//	67,5	8,6	4,6	9,1	16,3	3,3	15,7	14,4	55,6	4,7	15,2	2,2	37,9	13,2	4,5	11,2	45,6

Véanse notas al final del capítulo.

9. INSTITUCIONES FINANCIERAS NO MONETARIAS
C) Auxiliares financieros: Sociedades de Tasación
Datos de actividad de las tasadoras

9.59 Distribución geográfica de las tasaciones de inmuebles por Comunidades Autónomas: importe (a)

BE

Millones de euros

	Andalucía (b)	Aragón	Asturias	Baleares	Canarias	Cantabria	Castilla-La Mancha	Castilla y León	Cataluña	Extremadura	Galicia	La Rioja	Madrid	Murcia	Navarra	Pais Vasco	Valencia
	1	2	3	4	5	6	7	8	9	10	11	12	13	14	15	16	17
04	106 460	11 400	6 962	17 855	25 113	6 069	19 755	19 699	104 291	4 874	15 295	3 260	108 876	19 935	7 518	19 832	62 083
05	155 780	15 329	8 303	22 648	30 028	8 324	30 820	25 235	137 841	6 506	21 465	4 576	138 981	25 896	11 260	22 833	84 521
06	160 879	22 605	9 705	26 243	34 347	9 718	37 902	29 592	164 946	7 977	24 355	5 203	139 525	34 300	9 179	27 190	102 747
07	151 051	20 299	12 146	26 139	33 214	7 963	41 206	32 018	147 770	7 854	25 559	4 985	145 158	35 886	9 200	25 907	95 938
08	116 731	18 102	9 211	20 902	24 586	6 545	27 764	25 905	108 049	7 067	19 596	4 624	151 948	28 124	7 433	27 370	72 523
09	100 574	14 977	7 233	17 578	19 063	5 052	21 196	21 801	93 133	6 669	16 412	3 902	116 539	21 111	6 002	23 278	63 679
10	75 879	12 500	5 913	13 998	16 449	4 154	16 393	17 749	73 938	4 783	13 949	2 982	91 624	16 145	5 181	20 115	48 059
11	66 579	10 074	5 084	14 751	13 356	3 447	13 519	14 492	60 177	4 462	11 479	2 365	74 314	12 580	4 611	17 206	43 950
12	56 621	7 759	4 212	9 785	14 024	2 950	12 895	13 306	54 123	3 703	10 275	2 355	67 731	12 156	4 258	14 697	36 228
13	45 756	7 050	3 530	9 747	13 235	2 337	8 949	9 992	43 941	3 079	7 558	1 393	52 310	7 509	3 702	11 358	24 370
10 /	40 602	6 734	3 238	7 788	8 609	2 347	8 858	9 694	39 500	2 470	7 408	1 688	51 370	8 916	3 103	10 807	25 928
//	35 277	5 766	2 675	6 210	7 840	1 808	7 536	8 055	34 438	2 313	6 542	1 294	40 254	7 229	2 077	9 308	22 131
11 /	35 739	6 178	2 511	7 538	6 985	1 925	7 678	7 445	29 886	2 350	5 745	1 190	34 563	5 929	2 347	9 242	22 829
//	30 840	3 896	2 573	7 214	6 371	1 522	5 841	7 047	30 291	2 113	5 734	1 175	39 751	6 651	2 264	7 964	21 121
12 /	28 464	4 264	2 217	5 657	6 832	1 453	7 191	6 556	29 177	1 986	5 561	1 019	37 183	7 424	2 080	8 137	19 782
//	28 157	3 496	1 995	4 128	7 192	1 497	5 704	6 750	24 946	1 718	4 713	1 337	30 548	4 732	2 178	6 559	16 446
13 /	21 979	2 861	1 599	4 732	6 955	1 218	4 894	5 414	22 293	1 462	3 480	658	23 552	3 924	1 929	5 599	12 732
//	23 777	4 189	1 930	5 015	6 280	1 119	4 054	4 578	21 648	1 617	4 078	735	28 758	3 584	1 774	5 759	11 638

Véanse notas al final del capítulo.

9. INSTITUCIONES FINANCIERAS NO MONETARIAS
C) Auxiliares financieros: Sociedades de Tasación
Datos de actividad de las tasadoras

9.60 Distribución geográfica de las tasaciones de viviendas por Comunidades Autónomas: número de tasaciones (a)

BE

Número en miles

	Andalucía (b)	Aragón	Asturias	Baleares	Canarias	Cantabria	Castilla-La Mancha	Castilla y León	Cataluña	Extremadura	Galicia	La Rioja	Madrid	Murcia	Navarra	Pais Vasco	Valencia
	1	2	3	4	5	6	7	8	9	10	11	12	13	14	15	16	17
10	123,5	16,1	12,1	19,1	27,0	8,6	29,1	31,5	106,7	12,3	30,9	4,4	94,3	23,0	8,9	28,6	89,7
11	91,6	11,9	7,4	15,0	20,9	5,7	21,9	21,3	80,0	8,1	19,2	3,0	66,5	18,1	7,3	22,1	69,9
12	84,2	10,2	6,3	12,4	19,3	4,4	19,8	18,7	81,6	6,4	18,7	2,8	57,6	16,1	7,2	16,3	63,1
13	69,3	8,9	5,3	11,6	18,1	3,9	17,9	14,7	75,0	5,3	14,9	2,3	46,9	16,9	4,9	12,6	57,9
10 /	64,6	8,7	6,5	10,2	13,4	4,6	15,6	16,4	57,2	6,4	16,1	2,4	50,7	12,3	5,6	16,2	47,8
//	58,9	7,4	5,6	8,9	13,6	3,9	13,5	15,1	49,5	5,9	14,8	2,1	43,5	10,7	3,3	12,4	41,9
11 /	50,0	6,3	4,2	8,3	10,5	3,0	11,8	11,3	43,9	4,6	10,0	1,6	36,5	9,9	3,9	12,1	37,9
//	41,6	5,5	3,2	6,7	10,4	2,7	10,1	10,1	36,2	3,5	9,2	1,4	30,0	8,2	3,4	9,9	31,9
12 /	39,0	5,3	3,2	6,7	9,0	2,1	10,0	9,1	41,3	3,3	9,7	1,4	30,0	8,7	3,6	8,2	32,1
//	45,3	4,9	3,1	5,6	10,3	2,3	9,9	9,6	40,4	3,1	9,0	1,4	27,5	7,5	3,6	8,1	31,1
13 /	31,9	4,4	2,6	5,5	9,3	1,9	9,3	7,3	38,4	2,8	6,7	1,1	22,1	9,2	2,4	6,2	28,6
//	37,5	4,5	2,7	6,0	8,8	2,0	8,6	7,4	36,7	2,6	8,1	1,2	24,9	7,7	2,5	6,4	29,3

Véanse notas al final del capítulo.

9. INSTITUCIONES FINANCIERAS NO MONETARIAS
C) Auxiliares financieros: Sociedades de Tasación
Datos de actividad de las tasadoras

9.61 Distribución geográfica de las tasaciones de viviendas por Comunidades Autónomas: importe (a)

BE

Millones de euros

	Andalucía (b)	Aragón	Asturias	Baleares	Canarias	Cantabria	Castilla La Mancha	Castilla y León	Cataluña	Extremadura	Galicia	La Rioja	Madrid	Murcia	Navarra	Pais Vasco	Valencia
	1	2	3	4	5	6	7	8	9	10	11	12	13	14	15	16	17
10	25 138	3 150	2 266	6 635	4 919	1 877	5 278	5 742	29 678	1 787	5 404	800	28 726	4 098	1 860	8 486	16 585
11	17 254	2 013	1 340	5 181	3 546	1 329	3 466	3 649	19 974	1 127	3 341	479	18 414	2 891	1 433	6 313	11 413
12	14 976	1 577	1 099	3 937	3 161	893	2 712	2 923	16 567	834	3 004	415	14 457	2 312	1 266	4 196	8 951
13	11 061	1 224	980	3 648	2 798	745	2 199	2 155	14 629	667	2 265	295	11 711	2 069	825	3 136	7 432
10 /	13 449	1 686	1 233	3 563	2 474	1 029	2 767	3 216	16 136	928	2 857	446	15 530	2 187	1 115	4 804	9 049
//	11 689	1 464	1 033	3 072	2 445	848	2 510	2 526	13 542	858	2 547	353	13 196	1 910	745	3 682	7 536
11 /	9 457	1 076	742	2 896	1 872	712	1 907	1 985	11 070	657	1 769	275	10 130	1 598	765	3 481	6 200
//	7 797	937	598	2 285	1 674	617	1 559	1 665	8 903	469	1 572	204	8 284	1 293	668	2 832	5 212
12 /	7 012	847	568	2 183	1 571	436	1 407	1 432	8 873	435	1 629	203	7 795	1 301	645	2 191	4 684
//	7 964	730	531	1 753	1 590	458	1 305	1 491	7 694	399	1 374	212	6 663	1 011	622	2 005	4 267
13 /	4 980	623	412	1 722	1 450	375	1 161	1 049	7 578	350	1 074	147	5 555	1 137	405	1 583	3 732
//	6 081	601	568	1 926	1 348	370	1 038	1 106	7 051	317	1 190	148	6 156	931	421	1 553	3 700

Véanse notas al final del capítulo.

9. INSTITUCIONES FINANCIERAS NO MONETARIAS
C) Auxiliares financieros: Sociedades de Tasación
Información contable

9.62 Balance e información complementaria

BE

Miles de euros y número en unidades

	Activo						Pasivo			Nº de entidades (a)	Nº de empleados en plantilla	Nº de tasadores de los que vinculados:	Nº de oficinas		
	Total activo= total pasivo	Inmovilizado	Activo circulante			Otras partidas	Patrimonio Neto	Acreedores	Otras partidas						
			Total	Deudores	Inversiones financieras temporales y tesorería										
														del cual por ventas y prestación de servicios	
1=2+3+7=8 a 10	2	3=4+6	4	5	6	7	8	9	10	11	12	13	14	15	
04	207 057	55 825	137 990	41 733	33 063	96 255	13 240	106 624	97 806	2 632	61	3 392	18 453	1 063	598
05	251 961	64 700	175 861	46 168	39 752	129 699	11 393	132 936	115 246	3 785	58	3 450	19 563	1 464	586
06	276 778	76 186	189 120	54 454	45 665	134 672	11 472	145 836	128 211	2 728	56	3 941	19 737	1 085	641
07	254 126	85 138	158 387	47 640	38 777	110 746	10 605	147 295	104 939	1 891	57	4 189	19 704	1 144	684
08	233 554	70 302	154 703	47 778	40 207	106 928	8 548	139 604	91 391	2 562	56	3 756	18 306	1 123	657
09	224 867	70 248	147 815	43 683	37 717	104 134	6 805	138 589	82 965	3 310	54	3 547	16 959	1 098	608
10	187 232	65 776	116 838	39 438	36 465	77 405	4 617	98 960	82 452	5 822	55	3 319	16 518	1 054	581
11	172 686	68 827	99 752	38 655	35 075	61 104	4 105	100 838	67 521	4 324	58	3 227	15 744	1 034	565
12	176 469	71 994	98 286	48 222	39 729	50 025	6 178	96 517	76 326	3 605	57	2 961	14 381	1 075	512
13	161 495	64 952	93 520	45 603	41 267	47 879	3 010	84 709	71 669	5 098	46	2 672	13 891	971	462

Véanse notas al final del capítulo.

9. INSTITUCIONES FINANCIERAS NO MONETARIAS
C) Auxiliares financieros: Sociedades de Tasación
Información contable

9.63 Cuenta de Resultados

BE

Miles de euros

Cuenta de Resultados										Pro memoria: distribución por finalidad de los ingresos por tasación inmobiliaria			
Ingresos ordinarios		Gastos ordinarios		Resulta- do explo- tación	Ingresos financieros	Gastos finan- cieros	Resulta- do finan- ciero (a)	Resultados		Préstamos hipotecarios	Para entidades de crédito, asegura- doras, fondos de pensiones e ins- tituciones de in- versión colectiva	Otras	
	de los que: prestación de servicios por tasacio- nes de bienes inmuebles		de los que: por servicios de profesiona- les independi- entes					Antes de impuestos	Después de impuestos				
1	2=11+12+13	3	4	5	6	7	8	9	10	11	12	13	
04	433 682	412 001	373 565	265 163	60 117	2 463	668	1 795	61 904	41 015	374 064	1 508	36 430
05	533 668	510 136	451 906	325 204	81 762	2 099	789	1 310	83 069	57 511	477 154	2 479	32 630
06	596 249	570 171	506 844	365 157	89 405	3 476	1 062	2 414	91 822	61 673	528 445	2 627	39 094
07	549 981	519 926	478 991	329 387	70 990	5 434	1 496	3 938	74 924	51 245	473 772	3 750	42 395
08	429 386	394 111	394 442	247 369	34 944	6 230	1 809	4 421	39 378	27 269	331 588	5 298	57 352
09	378 940	346 736	345 248	209 729	33 692	2 575	1 589	986	34 676	24 546	276 918	7 589	62 221
10	322 580	292 894	300 600	174 459	21 981	2 616	1 407	971	22 956	16 056	221 863	4 698	66 332
11	262 308	240 813	245 199	136 547	17 114	2 321	1 315	814	17 933	12 316	158 336	9 373	73 105
12	234 832	216 019	219 281	115 696	15 519	1 992	1 621	-1 884	13 635	9 367	127 825	13 331	71 191
13	211 402	182 975	196 609	103 615	14 764	878	1 166	-215	14 547	9 515	103 015	10 643	69 583

Veáanse notas al final del capítulo.

NOTAS A LOS CUADROS DEL CAPÍTULO 9. SOCIEDADES DE TASACIÓN

Consideraciones generales

Estos cuadros, que sólo se difunden en la versión electrónica del Boletín, recogen información sobre la actividad y los estados contables de las Sociedades de Tasación. El ámbito de esta información se circunscribe a los datos que compila el Banco de España, de acuerdo con lo establecido en la CBE 3/1998, de 27 de enero (modificada por CBE 5/2003).

Los cuadros recogen información, detallada por elemento tasado, del número de tasaciones (cuadro 9.50), del importe de las tasaciones (cuadro 9.51) y de la superficie utilizable tasada de bienes inmuebles (cuadro 9.52). Con esta información se han obtenido las series sobre valor medio de la tasación del metro cuadrado (cuadro 9.53), que no debe interpretarse como un precio de referencia por unidad de superficie, dada la heterogeneidad de los elementos tasados que se incluyen en las distintas agregaciones. Tampoco puede considerarse como un indicador preciso de la evolución de precios, dado que no se corresponde a ninguna muestra homogénea a lo largo del tiempo de elementos tasados. Por su parte, los cuadros 9.54 y 9.55 detallan el número e importe de las tasaciones por tipo de clientela y finalidad de la tasación y los cuadros 9.56 a 9.61 su distribución geográfica. Finalmente se incluye información sobre los balances (cuadro 9.62) y las cuentas de resultados de las Sociedades de Tasación (cuadro 9.63).

Notas a los cuadros 9.50 a 9.63

Cuadros 9.50, 9.51 y 9.52

- Los edificios se clasifican según su uso dominante, atendiendo a la superficie de cada uso. Incluye los edificios en construcción, desde 1998 sólo por el valor del edificio terminado. Las valoraciones intermedias se presentan, exclusivamente, en el epígrafe correspondiente de la pro memoria.
- Se trata de los terrenos no urbanizables, excluidos los ligados a una explotación económica permitida por la legislación vigente y los incluidos en fincas rústicas. Véase nota c.
- Se trata de todo edificio o elemento de edificio vinculado a una actividad o explotación económica: hoteles, residencias, hospitales, instalaciones fabriles, centros de transporte, equipamientos sociales, etc.
- Incluye obras de urbanización, etc. Hasta 2003 incluye suelo no urbanizable.
- Activos inmateriales, empresas, maquinaria, instalaciones, otros bienes corporales, fondos de comercio, opciones, derechos y otros.
- Incluye las efectuadas con menos de dos años de antigüedad, excepto cuando, por modificación significativa del bien valorado, deban figurar como nuevas tasaciones. Hasta 1997, inclusive, se incluían con las valoraciones intermedias.
- Las valoraciones intermedias deben recoger los incrementos netos de valores de los certificados emitidos, con posterioridad a la tasación inicial, durante la construcción o rehabilitación de elementos o edificios.
- Con independencia de que su desglose en los distintos componentes se incluya en los correspondientes apartados.

Cuadro 9.53

- Se han seleccionado los objetos inmobiliarios cuyos valores medios son de mayor significación e interés. La información completa disponible para la obtención de los valores medios se presenta en los cuadros 9.51 y 9.52.

Cuadro 9.56

- El detalle por Comunidades Autónomas se recoge en el cuadro 9.58.
- El detalle por Comunidades Autónomas se recoge en el cuadro 9.59.

Cuadro 9.57

- El detalle por Comunidades Autónomas se recoge en el cuadro 9.60.
- El detalle por Comunidades Autónomas se recoge en el cuadro 9.61.

Cuadro 9.58

- El total figura en el cuadro 9.56 columna 2.
- Incluye Ceuta y Melilla.

Cuadro 9.59

- El total figura en el cuadro 9.56 columna 9.
- Incluye Ceuta y Melilla.

Cuadro 9.60

- El total figura en el cuadro 9.57 columna 2.
- Incluye Ceuta y Melilla.

Cuadro 9.61

- El total figura en el cuadro 9.57 columna 9.
- Incluye Ceuta y Melilla.

Cuadro 9.62

- Número de entidades que remiten información sobre la actividad y estados contables.

Cuadro 9.63

- El resultado financiero incluye, además de los ingresos y gastos financieros, las siguientes rúbricas de la cuenta de pérdidas y ganancias: variación del valor razonable en instrumentos financieros, diferencias de cambio y deterioro y resultado por enajenaciones de instrumentos financieros.

CAPÍTULO 10 EMPRESAS DE SEGUROS Y FONDOS DE PENSIONES

10. EMPRESAS DE SEGURO Y FONDOS DE PENSIONES

10.A Conciliación entre los balances financieros de las CFEE y los balances oficiales. Activo

Datos referidos a Diciembre de 2009

Millones de euros

	Inversiones financieras			Créditos	Tesorería	Resto de activos	SUB-TOTAL	Diferencias por:			TOTAL CFEE
	Renta fija	Renta variable	Otras inversiones financieras					Total	Jerarquización	Valoración	
	1	2	3	4	5	6	7= 1 a 6	8=9+10	9	10	11=7+8
TOTAL ACTIVO BALANCE OFICIAL (I+II)	202 642	35 913	58 948	9 938	32 559	16 608	356 608				
I. Activos financieros incluidos en CFEE	202 645	35 911	58 948	9 938	32 558	6 779	346 779	2 019	-8 082	10 101	348 798
AF.2. Efectivo y depósitos	9 531		27 177		31 905		68 614	-3 482	-3 482		65 132
Por instrumentos:											
Efectivo					15		15				15
Depósitos transferibles					10 873		10 873	1 080	1 080		11 953
Otros depósitos	9 531		27 177	-	21 017		57 725	-4 562	-4 562		53 164
Por sectores de contrapartida:											
<i>Instituciones financieras</i>	4 203		18 004		31 890		54 097	-949	-949		53 148
<i>Instituciones financieras monetarias</i>	4 203		18 004	-	31 890		54 097	-949	-949		53 148
<i>Instituciones financieras no monetarias</i>											
<i>Resto del mundo</i>	5 328		9 173		15		14 517	-2 533	-2 533		11 983
AF.3. Valores distintos de acciones	193 114				653		193 767	5 475		5 475	199 242
Por instrumentos:											
Valores a corto plazo	4 390				228		4 618	79		79	4 697
Valores a largo plazo	188 724		-		425		189 149	5 397		5 397	194 546
Por sectores de contrapartida:											
<i>Sociedades no financieras</i>	2 081		-		-		2 081	77		77	2 158
<i>Instituciones financieras</i>	38 255		-				38 255	701		701	38 955
<i>Instituciones financieras monetarias</i>	24 649		-				24 649	586		586	25 235
<i>Instituciones financieras no monetarias</i>	13 606		-				13 606	115		115	13 721
<i>Administraciones públicas</i>	42 722		-		653		43 375	1 600		1 600	44 975
<i>Resto del mundo</i>	110 056		-				110 056	3 097		3 097	113 153
AF.4. Préstamos			2 343	1 598			3 942	745	745		4 687
Por instrumentos:											
Préstamos a corto plazo			649	1 390			2 039	95	95		2 134
Préstamos a largo plazo			1 694	208			1 902	650	650		2 552
Por sectores de contrapartida:											
<i>Sociedades no financieras</i>			378	260			638	650	650		1 288
<i>Instituciones financieras</i>			573	411			984	95	95		1 079
<i>Instituciones financieras monetarias</i>											
<i>Instituciones financieras no monetarias</i>			573	411			984	95	95		1 079
<i>Hogares e instituciones sin fines de lucro</i>			1 392				1 392				1 392
<i>Resto del mundo</i>				927			927				927

10. EMPRESAS DE SEGURO Y FONDOS DE PENSIONES

10.A Conciliación entre los balances financieros de las CFEE y los balances oficiales. Activo (Cont.)

Datos referidos a Diciembre de 2009

Millones de euros

	Inversiones financieras			Créditos	Tesorería	Resto de activos	SUB-TOTAL	Diferencias por:			TOTAL CFEE	
	Renta fija	Renta variable	Otras inversiones financieras					Total	Jerarquización	Valoración		
	1	2	3					4	5	6		7= 1 a 6
I. ACTIVOS FINANCIEROS INCLUIDOS EN CFEE (cont.)												
AF.5 Acciones y participaciones.		35 911	5 890				41 801	4 625			4 625	46 426
Por instrumentos:												
Acciones cotizadas		22 074	2 812				24 886	3 403			3 403	28 289
Acciones no cotizadas		5 682	724				6 405	569			569	6 974
Otras participaciones (exc.fondos)		283	36				319	28			28	348
Participaciones en fondos de inversión		7 184	2 230				9 413	556			556	9 970
Acciones emitidas por sociedades de inversión.		689	88				777	69			69	846
Por sectores de contrapartida:												
Sociedades no financieras		5 954					5 954	452			452	6 406
Instituciones financieras.		13 539	2 230				15 768	3 943			3 943	19 711
Instituciones financieras monetarias		9 739	590				10 329	-6 805			-6 805	3 524
Instituciones financieras no monetarias		3 800	1 640				5 439	10 747			10 747	16 187
Resto del mundo		16 418	3 660				20 079	231			231	20 309
AF.6 Reservas técnicas de seguros			16 614				16 614					16 614
Por instrumentos:												
Reservas para primas y siniestros			16 614				16 614					16 614
Por sectores de contrapartida:												
Instituciones financieras.			10 770				10 770					10 770
Instituciones financieras monetarias												
Instituciones financieras no monetarias			10 770				10 770					10 770
Resto del mundo			5 845				5 845					5 845
AF.7 Otras cuentas pendientes de cobro			6 924	8 340		6 779	22 042	-5 345	-5 345			16 697
Otros ctas ptes de cobro excl. el cdto comercial			6 924	8 340	...	6 779	22 042	-5 345	-5 345			16 697
Crédito comercial.												
II. ACTIVOS NO INCLUIDOS EN CFEE						9 830	9 830					
Activo fijo						9 830	9 830					

10. EMPRESAS DE SEGURO Y FONDOS DE PENSIONES

10.B Conciliación entre los balances financieros de las CFEE y los balances oficiales. Pasivo

Datos referidos a Diciembre de 2009

Millones de euros

	Provisiones técnicas/ Fondos propios				Deudas	Capital y reservas	Otros pasivos	SUB- TOTAL	Diferencias por:			TOTAL CFEE
	Empresas de seguros	Mutua- lidades de pre- visión social	Conso- rcio de Compen- sación de Seg.	Fondos de pen- siones					Total	Jerar- quiza- ción	Valora- ción	
TOTAL PASIVO BALANCE OFICIAL (I+II)	179 659	28 006	6 142	85 946	21 847	31 412	3 595	356 608				
I. Pasivos incluidos en CFEE	179 661	28 006	6 142	85 946	21 847	31 412	3 595	356 610	-8 525	-8 525		348 085
AF.2 Efectivo y depósitos												
Por instrumentos:												
Depósitos transferibles												
Otros depósitos												
Por sectores de contrapartida:												
<i>Instituciones financieras</i>												
<i>Instituciones financieras monetarias</i>												
<i>Instituciones financieras no monetarias</i>												
<i>Resto del mundo</i>												
AF.3 Valores distintos de acciones									311	311		311
Por instrumentos:												
Valores a largo plazo									311	311		311
Por sectores de contrapartida:												
<i>Sociedades no financieras</i>									311	311		311
<i>Instituciones financieras</i>												
<i>Instituciones financieras monetarias</i>												
<i>Instituciones financieras no monetarias</i>												
AF.4 Préstamos					11 576			11 576	-608	-608		10 969
Por instrumentos:												
Préstamos a corto plazo					9 651			9 651	-507	-507		9 144
Préstamos a largo plazo					1 926			1 926	-101	-101		1 824
Por sectores de contrapartida:												
<i>Sociedades no financieras</i>												
<i>Instituciones financieras</i>					10 123			10 123	-608	-608		9 515
<i>Instituciones financieras monetarias</i>					9 138			9 138	-608	-608		8 531
<i>Instituciones financieras no monetarias</i>					984			984				984
<i>Hogares e instituciones sin fines de lucro</i>												
<i>Resto del mundo</i>					1 454			1 454				1 454

10. EMPRESAS DE SEGURO Y FONDOS DE PENSIONES

10.B Conciliación entre los balances financieros de las CFEE y los balances oficiales. Pasivo (Cont.)

Datos referidos a Diciembre de 2009

Millones de euros

	Provisiones técnicas/ Fondos propios				Deudas	Capital y reservas	Otros pasivos	SUB- TOTAL	Diferencias por:			TOTAL CFEE
	Empresas de seguros	Mutua- lidades de pre- visión social	Conso- rrio de Compen- sación de Seg.	Fondos de pen- siones					Total	Jerar- quiza- ción	Valora- ción	
I. PASIVOS INCLUIDOS EN CFEE (continuación)												
AF.5 Acciones y participaciones.						31 412		31 412				31 412
Por instrumentos:												
Acciones cotizadas
Acciones no cotizadas				31 412
Por sectores de contrapartida:												
<i>Sociedades no financieras</i>									5 825
<i>Instituciones financieras.</i>									17 044
<i>Instituciones financieras monetarias</i>									2 904
<i>Instituciones financieras no monetarias</i>									14 140
<i>Hogares e instituciones sin fines de lucro</i>									1 458
<i>Resto del mundo</i>									7 085
AF.6 Reservas técnicas de seguros	179 661	28 006	6 142	85 946				299 756	-2	-2		299 754
Por instrumentos:												
Reservas de seguro de vida	129 833							129 833				129 833
Reservas de fondos de pensiones	59	15 866		85 312				101 237				101 237
Reservas para primas y siniestros	49 769	12 141	6 142	634				68 686	-2	-2		68 684
Por sectores de contrapartida:												
<i>Sociedades no financieras</i>	22 277		3 693					25 969				25 969
<i>Instituciones financieras.</i>	10 136			634				10 770				10 770
<i>Instituciones financieras monetarias</i>												
<i>Instituciones financieras no monetarias</i>	10 136			634				10 770				10 770
<i>Hogares e instituciones sin fines de lucro</i>	144 671	28 006	2 449	85 312				260 439	-2	-2		260 437
<i>Resto del mundo</i>	2 578							2 578				2 578
AF.7 Otras cuentas pendientes de cobro					10 270		3 595	13 866	-8 226	-8 226		5 640
Otros ctas ptes de cobro excl. el cdto comercial.					10 270		3 595	13 866	-8 226	-8 226		5 640
Crédito comercial												
Pro memoria												
Activos financieros menos pasivos CFEE								-9 831	10 543	442	10 101	713

10. EMPRESAS DE SEGURO Y FONDOS DE PENSIONES

10.1 Balance y provisiones técnicas por grupos de agentes que componen el sector

DGSFP y CCAA

Millones de euros

	Total balance		Empresas de seguros privados	Mutualidades de previsión social				Consortio de Compensación de Seguros	Fondos de pensiones externos Ley 8/1987		Fondos propios	
	1=3+5+9+11	Provis. técnicas 2=4+6+10+12		Provis. técnicas	Total	Provis. técnicas	Supervisadas por DGSFP (1)		Supervisadas por CCAA	Provis. técnicas		11
96	90 933	77 206	61 568	49 898	9 699	8 075	4 535	5 164	2 135	1 840	17 531	17 393
97	107 038	91 469	71 440	58 484	11 214	9 280	5 059	6 154	2 261	1 812	22 124	21 894
98	125 314	106 417	82 761	66 096	12 587	10 930	5 227	7 361	2 477	2 038	27 489	27 353
99	148 391	127 204	98 937	80 654	14 323	12 375	5 437	8 886	2 870	2 349	32 261	31 825
00	172 602	150 489	114 893	95 597	15 378	13 460	6 081	9 297	3 352	2 811	38 979	38 621
01	191 605	170 795	127 308	108 741	16 040	14 752	5 856	10 184	3 651	3 047	44 606	44 255
02	215 809	191 207	145 013	122 901	17 080	15 769	6 191	10 889	4 106	3 270	49 610	49 267
03	238 746	209 022	158 196	131 409	18 940	17 460	6 710	12 230	4 612	3 664	56 997	56 490
04	261 641	227 399	171 893	140 687	20 767	19 346	7 113	13 654	5 193	4 135	63 787	63 231
05	290 756	251 544	186 842	152 321	23 431	20 935	8 126	15 305	5 797	4 620	74 687	73 668
06	316 768	273 439	201 416	162 526	26 238	23 793	9 075	17 163	6 453	5 133	82 660	81 988
07	332 062	286 506	208 403	167 542	28 489	25 889	9 740	18 749	7 147	5 662	88 022	87 413
08	335 523	283 951	219 078	172 251	28 660	26 551	10 306	18 354	8 032	5 831	79 753	79 318
09	356 608	299 754	230 671	179 659	31 000	28 006	11 149	19 851	8 617	6 142	86 319	85 946
10	230 487	177 936	8 728	6 449	87 034	86 389
11	243 417	183 356	8 792	6 617	85 325	84 947

(1) Entidades de ámbito nacional y no transferidas a las Comunidades Autónomas.

10. EMPRESAS DE SEGURO Y FONDOS DE PENSIONES

10.2 Detalles del activo y del pasivo

DGSFP y CCAA

Millones de euros

	Total Activo= Pasivo 1=2a7=8+13a15	Activo						Pasivo							
		Inversiones financieras			Créditos	Tesorería	Resto de activos	Provisiones técnicas/Fondos propios					Deudas diversas	Capital y reservas	Otros pasivos
		Renta fija	Renta variable	Otras invers. financ.				Total	Seguros privados	Mutua. previ. social	Consor. Compens. Seguros	Fondos pensiones			
					2	3	4						5	6	7
96	90 933	41 525	5 050	24 500	5 628	6 821	7 409	77 206	49 898	8 075	1 840	17 393	4 388	9 188	150
97	107 038	46 613	7 944	31 499	5 677	7 260	8 046	91 469	58 484	9 280	1 812	21 894	5 064	10 067	438
98	125 314	58 921	10 203	30 840	6 629	10 039	8 682	106 417	66 096	10 930	2 038	27 353	7 368	10 919	610
99	148 391	71 087	13 598	35 103	7 246	11 463	9 896	127 204	80 654	12 375	2 349	31 825	7 737	12 222	1 228
00	172 602	79 961	18 271	44 282	8 718	11 635	9 736	150 489	95 597	13 460	2 811	38 621	7 767	13 267	1 079
01	191 605	95 975	19 120	43 980	10 128	12 341	10 061	170 795	108 741	14 752	3 047	44 255	5 971	13 371	1 467
02	215 809	108 114	19 259	48 044	13 578	15 779	11 035	191 207	122 901	15 769	3 270	49 267	7 857	14 979	1 766
03	238 746	118 287	21 767	55 051	12 583	18 886	12 172	209 022	131 409	17 460	3 664	56 490	10 188	17 406	2 129
04	261 641	134 614	25 405	58 767	10 928	19 141	12 785	227 399	140 687	19 346	4 135	63 231	12 362	19 925	1 955
05	290 756	148 270	30 809	66 411	11 753	20 393	13 119	251 544	152 321	20 935	4 620	73 668	14 380	23 134	1 698
06	316 768	161 291	34 630	70 247	11 421	24 698	14 479	273 439	162 526	23 793	5 133	81 988	15 282	25 741	2 305
07	332 062	171 142	36 237	70 959	11 551	27 080	15 093	286 506	167 542	25 889	5 662	87 413	16 462	26 580	2 514
08	335 523	183 104	32 972	56 565	11 170	36 032	15 680	283 951	172 251	26 551	5 831	79 318	20 869	27 818	2 886
09	356 608	202 642	35 913	58 948	9 938	32 559	16 608	299 754	179 659	28 006	6 142	85 946	21 847	31 412	3 595
10	177 936	...	6 449	86 389
11	183 356	...	6 617	84 947

10. EMPRESAS DE SEGURO Y FONDOS DE PENSIONES

10.3 EMPRESAS DE SEGUROS PRIVADOS (1)
Detalles del activo y del pasivo

DGSFP

Millones de euros

	Total Activo= Pasivo 1=2a7=8+11a13	Activo						Pasivo					
		Inversiones financieras			Créditos	Tesore- ría	Resto de activos	Provisiones técnicas			Deudas diversas	Capital y reservas	Otros pasivos
		Renta fija	Renta varia- ble	Otras invers. financ.				Total	Seguros de vida	Resto			
		2	3	4	5	6	7	8=9+10	9	10	11	12	13
07	208 403	111 072	11 420	56 240	9 349	7 451	12 871	167 542	126 580	40 961	14 590	23 881	2 390
08	219 078	119 609	13 577	47 097	9 157	16 342	13 295	172 251	130 065	42 186	18 464	25 563	2 799
09	230 671	130 116	16 495	44 328	8 653	17 052	14 027	179 659	138 585	41 074	19 504	28 033	3 476
10	230 487	129 143	18 416	48 123	9 068	11 548	14 191	177 936	138 067	39 869	21 883	27 830	2 838
11	243 417	134 873	16 878	57 340	9 400	10 874	14 052	183 356	143 502	39 854	28 446	29 181	2 434
09 /	219 071	117 931	12 474	48 533	13 111	14 265	12 757	172 817	130 288	42 529	16 904	24 423	4 927
II	220 377	121 213	13 660	47 302	12 316	12 637	13 249	174 484	132 840	41 644	17 966	24 835	3 093
III	226 616	128 189	15 060	46 188	10 134	13 491	13 555	177 412	137 634	39 778	18 752	27 024	3 428
IV	226 111	128 144	15 848	43 058	8 483	16 932	13 645	176 517	138 236	38 281	19 100	27 221	3 272
10 /	231 447	131 023	15 508	43 241	11 117	17 608	12 951	180 612	141 234	39 378	20 562	27 328	2 946
II	227 336	127 829	15 825	46 351	11 107	13 112	13 112	177 238	138 513	38 726	20 663	26 372	3 064
III	231 374	132 528	16 559	46 296	9 460	13 661	12 870	179 251	141 699	37 551	21 294	28 140	2 690
IV	226 230	127 493	16 028	48 577	8 925	11 415	13 792	174 733	137 925	36 809	21 770	26 995	2 732
11 /	230 135	130 303	16 626	41 159	11 933	16 489	13 625	178 485	139 304	39 181	22 034	27 506	2 109
II	233 919	132 170	16 297	48 680	11 148	11 995	13 629	178 731	140 331	38 400	25 746	27 274	2 169
III	235 178	134 458	16 476	47 953	9 795	12 964	13 533	179 110	141 825	37 285	26 133	27 681	2 255
IV	238 380	135 565	16 691	52 267	9 181	10 894	13 784	179 517	143 327	36 190	28 196	28 332	2 335
12 /	246 289	139 290	17 022	49 525	11 921	14 743	13 788	185 019	146 005	39 014	30 001	28 912	2 357
II	238 147	133 654	16 686	43 497	11 983	18 394	13 933	179 217	141 021	38 196	29 278	27 333	2 318
III	240 614	137 777	17 310	53 422	10 314	8 181	13 610	180 782	143 811	36 971	28 579	29 048	2 206

(1) Información anual referida al total de empresas de seguros y trimestral a una muestra (véase nota metodológica).

10. EMPRESAS DE SEGURO Y FONDOS DE PENSIONES

10.4 MUTUALIDADES DE PREVISION SOCIAL
Detalles del activo y del pasivo

DGSFP, CCAA, CEM y estimaciones BE

Millones de euros

	Total Activo= Pasivo 1=2a7=8+11a13	Activo						Pasivo					
		Inversiones financieras			Créditos	Tesore- ría	Resto de activos	Provisiones técnicas			Deudas diversas	Capital y reservas	Otros pasivos
		Renta fija	Renta varia- ble	Otras invers. financ.				Total	Seguros de vida	Resto			
		2	3	4	5	6	7	8=9+10	9	10	11	12	13
94	7 657	3 193	769	1 841	316	500	1 038	6 165	5 311	854	1 094	375	24
95	8 427	4 064	690	1 723	387	539	1 023	7 102	6 075	1 027	1 019	295	11
96	9 699	4 976	814	1 682	528	479	1 219	8 075	6 585	1 490	1 036	576	12
97	11 214	5 555	1 182	2 038	537	570	1 331	9 280	7 199	2 081	1 011	742	181
98	12 587	6 998	951	1 694	1 387	205	1 353	10 930	8 085	2 845	391	851	415
99	14 323	7 801	1 132	2 500	1 164	274	1 453	12 375	8 924	3 451	300	850	798
00	15 378	8 792	1 384	2 925	1 104	231	942	13 460	9 644	3 817	880	697	340
01	16 040	9 674	1 566	2 511	1 058	240	992	14 752	10 565	4 188	278	699	311
02	17 080	11 083	1 530	2 270	999	285	913	15 769	11 109	4 660	363	694	253
03	18 940	12 092	1 765	2 818	918	299	1 048	17 460	11 836	5 625	364	894	222
04	20 767	13 721	1 751	2 988	681	358	1 267	19 346	12 795	6 551	424	962	35
05	23 431	14 196	2 945	3 631	842	362	1 454	20 935	12 599	8 336	943	1 391	162
06	26 238	16 226	3 230	3 852	767	558	1 604	23 793	15 435	8 358	1 125	1 178	143
07	28 489	17 673	3 557	4 099	823	596	1 741	25 889	15 622	10 268	1 239	1 247	114
08	28 660	17 083	3 269	2 148	444	3 897	1 818	26 551	15 144	11 407	1 189	836	85
09	31 000	18 804	4 053	1 992	423	3 761	1 968	28 006	15 866	12 141	1 194	1 680	119

10. EMPRESAS DE SEGURO Y FONDOS DE PENSIONES

10.5 CONSORCIO DE COMPENSACION DE SEGUROS
Detalles del activo y del pasivo

Consortio de Compensación de Seguros

Millones de euros

	Total Activo= Pasivo	Activo						Pasivo				
		Inversiones financieras			Créditos	Tesore- ría	Resto de activos	Provisio- nes técnicas	Deudas diversas	Capital y reservas	Otros pasivos	
		Renta fija	Renta varia- ble	Otras invers. financ.								
1=2a7= 8a11	2	3	4	5	6	7	8	9	10	11		
96	2 135	1 440	58	17	106	359	156	1 840	6	290	0	
97	2 261	1 769	91	48	72	143	137	1 812	110	338	-	
98	2 477	1 933	139	48	18	181	159	2 038	29	410	-	
99	2 870	2 238	169	90	49	173	151	2 349	40	481	-	
00	3 352	2 507	230	125	105	233	151	2 811	9	533	-	
01	3 651	2 770	263	124	73	266	155	3 047	6	597	-	
02	4 106	3 241	373	21	130	118	223	3 270	31	805	-	
03	4 612	3 686	376	98	119	103	230	3 664	41	908	-	
04	5 193	4 042	495	173	113	108	261	4 135	44	1 014	-	
05	5 797	4 503	537	232	99	111	314	4 620	30	1 147	-	
06	6 453	5 000	595	242	78	193	345	5 133	25	1 295	-	
07	7 147	5 646	782	138	91	122	368	5 662	36	1 449	-	
08	8 032	6 406	894	83	118	147	384	5 831	783	1 418	0	
09	8 617	6 973	849	114	89	161	430	6 142	777	1 698	0	
10	8 728	6 914	886	150	83	156	539	6 449	706	1 573	0	
11	8 792	7 088	832	96	66	171	538	6 617	634	1 540	0	

10. EMPRESAS DE SEGURO Y FONDOS DE PENSIONES

10.6 FONDOS DE PENSIONES EXTERNOS (Ley 8/1987)
Detalles del activo y del pasivo

DGSFP

Millones de euros

	Total Activo= Pasivo	Activo						Pasivo						
		Inversiones financieras			Créditos	Tesore- ría	Resto de activos	Fondos propios				Deudas diversas	Capital y reser- vas	Otros pasivos
		Renta fija	Renta varia- ble	Otras invers. financ.				Total	Empleo	Asocia- dos	Indivi- duales			
1=2a7= 8+12a14	2	3	4	5	6	7	8=9a11	9	10	11	12	13	14	
96	17 531	8 946	1 023	3 532	1 113	2 813	104	17 393	7 717	555	9 121	132	1	4
97	22 124	10 884	2 760	4 293	1 028	3 052	108	21 894	8 906	684	12 304	226	0	4
98	27 489	13 325	4 556	6 218	653	2 634	103	27 353	10 207	824	16 322	134	0	2
99	32 261	15 378	6 130	5 798	797	4 054	105	31 825	11 991	880	18 954	433	0	2
00	38 979	17 198	8 928	5 218	778	6 740	117	38 621	16 179	874	21 568	354	0	5
01	44 606	21 448	10 044	5 346	939	6 723	106	44 255	19 130	889	24 236	350	0	0
02	49 610	22 135	9 477	6 432	1 394	10 068	105	49 267	22 106	809	26 352	320	1	23
03	56 997	23 127	11 240	8 663	1 327	12 515	125	56 490	24 020	880	31 590	357	1	150
04	63 787	26 796	13 301	9 346	1 193	13 009	142	63 231	25 651	957	36 623	427	2	128
05	74 687	31 019	16 393	11 766	1 842	13 525	142	73 668	28 839	1 073	43 755	946	2	71
06	82 660	33 649	18 681	12 093	1 453	16 673	111	81 988	30 729	1 175	50 084	659	2	12
07	88 022	36 752	20 479	10 482	1 287	18 910	113	87 413	32 018	1 219	54 176	597	2	10
08	79 753	40 006	15 231	7 237	1 450	15 646	182	79 318	29 127	983	49 209	433	1	1
09	86 319	46 748	14 516	12 515	772	11 584	184	85 946	31 784	1 061	53 102	372	1	0
10	87 034	46 096	15 586	13 270	625	11 255	203	86 389	32 900	998	52 492	644	1	0
11	85 325	48 763	15 040	12 534	435	8 361	192	84 947	32 907	859	51 182	377	1	0

CAPÍTULO 11 ADMINISTRACIONES PÚBLICAS

11. ADMINISTRACIONES PÚBLICAS

11.7 Deuda según el Protocolo de Déficit Excesivo (PDE) y activos financieros frente a Administraciones Públicas. Porcentajes del PIB pm

Porcentajes

	Deuda según el PDE de Administraciones Públicas (consolidada) (a)	Administración Central			Comunidades Autónomas			Corporaciones Locales			Administraciones de Seguridad Social		
		Deuda según el PDE	Activos financieros frente a Administraciones Públicas (FLA, FFPP y Prestamo a Administraciones de Seguridad Social) (b)	Deuda neta de activos financieros frente a Administraciones Públicas	Deuda según el PDE	Activos financieros frente a Administraciones Públicas	Deuda neta de activos financieros frente a Administraciones Públicas	Deuda según el PDE	Activos financieros frente a Administraciones Públicas	Deuda neta de activos financieros frente a Administraciones Públicas	Deuda según el PDE	Activos financieros frente a Administraciones Públicas (Fondo de Reserva de la Seguridad Social y resto (c))	Deuda neta de activos financieros frente a Administraciones Públicas
	10+13 1=4+7+	2	3	4=2-3	5	6	7=5-6	8	9	10=8-9	11	12	13=11-12
00	58,0	48,7	2,7	46,1	6,1	-	6,1	3,1	-	3,1	2,9	0,2	2,7
01	54,2	45,1	2,5	42,6	6,2	-	6,2	2,9	-	2,9	2,7	0,3	2,4
02	51,3	42,9	2,3	40,6	6,2	-	6,2	2,9	-	2,9	2,5	0,9	1,6
03	47,6	39,9	2,1	37,8	6,1	-	6,1	2,9	-	2,9	2,3	1,4	0,9
04	45,3	38,5	2,0	36,5	6,0	-	6,0	2,8	-	2,8	2,1	2,3	-0,1
05	42,3	35,7	1,8	33,8	6,2	-	6,2	2,7	-	2,7	2,0	2,5	-0,5
06	38,9	32,4	1,7	30,7	5,9	-	5,9	2,7	-	2,7	1,8	2,2	-0,4
07	35,5	29,5	1,6	27,9	5,7	-	5,7	2,7	-	2,7	1,6	2,4	-0,8
08	39,4	33,0	1,5	31,5	6,6	-	6,6	2,8	-	2,8	1,5	3,1	-1,6
09	52,7	45,2	1,6	43,6	8,6	-	8,6	3,2	-	3,2	1,6	4,3	-2,7
10	60,1	51,0	1,6	49,4	11,4	-	11,4	3,3	-	3,3	1,6	5,7	-4,1
11	69,2	58,1	1,6	56,5	13,5	-	13,5	3,4	-	3,4	1,6	5,8	-4,2
12 III	77,6	65,7	4,1	61,6	16,1	-	16,1	4,3	-	4,3	1,6	6,0	-4,3
IV	84,4	72,2	5,8	66,5	17,9	-	17,9	4,2	-	4,2	1,6	5,7	-4,0
13 I	P 88,5	76,0	6,1	69,9	18,4	-	18,4	4,3	-	4,3	1,6	5,7	-4,1
II	P 90,6	78,3	6,8	71,4	18,8	-	18,8	4,2	-	4,2	1,6	5,5	-3,8
III	P 91,8	79,6	7,3	72,3	19,1	-	19,1	4,1	-	4,1	1,6	5,4	-3,7
IV	P 92,1	79,9	8,5	71,3	20,0	-	20,0	4,0	-	4,0	1,6	4,9	-3,3
14 I	P 94,9	82,5	9,7	72,7	21,4	-	21,4	4,0	-	4,0	1,6	5,0	-3,3
II	A 96,3	84,2	10,2	74,0	21,7	-	21,7	4,0	-	4,0	1,6	5,0	-3,4

Nota: Cuadro elaborado siguiendo la metodología del nuevo SEC2010. Véanse notas al final del capítulo.

11. ADMINISTRACIONES PÚBLICAS

11.8 Conciliación entre la necesidad de financiación y la variación de la deuda elaborada según el Protocolo de Déficit Excesivo (PDE). Importes

INE, IGAE y Banco de España

Millones de euros

	Variación de la deuda elaborada según el PDE (a)	Necesidad(+) o Capac.(-) de financiación	Adquisiciones netas de activos financieros (b)(c)			Ajustes (b)							
			Total	Frente a Administraciones Públicas	Resto	Total	Otras cuentas pendientes de pago		Otras operaciones financieras frente a Administraciones Públicas	Por variaciones en el tipo de cambio	Otros cambios en volumen de la deuda (d)	Otros ajustes (e)	
							Total	Frente a Administraciones Públicas					Resto
	1=2+3+6	2	3=4+5	4	5	6=7+10+	7=8+9	8	9	10	11	12	13
00	12 334	6 608	10 412	282	10 130	-4 686	-5 692	388	-6 080	-669	-37	-	1 713
01	4 326	3 839	-1 693	626	-2 319	2 180	3 520	54	3 467	-680	-199	-	-461
02	5 262	3 106	15 256	4 822	10 435	-13 100	-5 340	-8	-5 333	-4 814	-1 084	-1 647	-215
03	-1 370	2 960	1 032	5 409	-4 377	-5 362	-496	-1 313	818	-4 095	-443	-	-328
04	7 113	364	19 306	8 105	11 200	-12 557	-1 475	325	-1 800	-8 430	-727	-	-1 925
05	3 591	-11 229	26 575	4 696	21 880	-11 755	-7 791	-1 363	-6 428	-3 333	64	-	-695
06	-1 311	-22 144	31 074	-410	31 483	-10 241	-12 135	-541	-11 594	951	-178	-	1 122
07	-8 370	-21 620	26 248	4 216	22 032	-12 998	-9 222	-630	-8 592	-3 586	-166	-295	270
08	55 973	49 385	23 585	9 647	13 938	-16 997	-7 598	-707	-6 891	-8 940	148	-63	-543
09	128 929	118 237	35 866	10 902	24 964	-25 174	-6 212	722	-6 934	-11 623	-129	-48	-7 161
10	80 559	101 445	7 871	23 261	-15 390	-28 758	-14 570	-8 336	-6 234	-14 925	72	-40	705
11	94 272	101 265	21 238	22 587	-1 349	-28 231	-30 205	-21 145	-9 060	-1 442	337	849	2 230
12	147 463	108 903	116 931	100 469	16 461	-78 371	29 005	3 544	25 461	-104 014	313	-1 300	-2 376
13	P 75 187	71 291	61 005	58 093	2 913	-57 109	7 649	3 028	4 622	-61 120	281	-172	-3 747
12 IV	66 709	48 367	94 097	75 030	19 067	-75 755	1 234	-45	1 279	-74 984	63	-	-2 068
13 I	P 39 369	9 268	30 313	10 584	19 729	-211	10 594	640	9 954	-11 224	36	-77	460
II	P 20 054	32 097	14 683	12 711	1 972	-26 726	-11 904	365	-12 269	-13 075	571	-95	-2 222
III	P 10 825	8 029	-7 496	1 725	-9 222	10 293	15 093	2 579	12 514	-4 304	-365	-	-131
IV	P 4 938	21 897	23 506	33 073	-9 567	-40 464	-6 134	-556	-5 578	-32 516	39	-	-1 853
14 I	P 29 662	5 935	23 516	17 706	5 809	211	19 130	701	18 429	-18 407	-1	-	-511
II	A 16 764	30 537	23 357	12 318	11 039	-37 131	-21 154	542	-21 696	-12 860	37	-26	-3 128

Nota: Cuadro elaborado siguiendo la metodología del nuevo SEC2010. Véanse notas al final del capítulo.

11. ADMINISTRACIONES PÚBLICAS

11.9 Conciliación entre la necesidad de financiación y la variación de la deuda elaborada según el Protocolo de Déficit Excesivo (PDE). Porcentajes del PIB pm

INE, IGAE y Banco de España

Porcentajes

	Variación de la deuda elaborada según el PDE (a)	Necesidad(+) o Capac.(-) de financiación	Adquisiciones netas de activos financieros (b)(c)			Ajustes (b)							
			Total	Frente a Administraciones Públicas	Resto	Total	Otras cuentas pendientes de pago			Otras operaciones financieras frente a Administraciones Públicas	Por variaciones en el tipo de cambio	Otros cambios en volumen de la deuda (d)	Otros ajustes (e)
							Total	Frente a Administraciones Públicas	Resto				
			1=2+3+6	2	3=4+5	4	5	11+12+13 6=7+10+	7=8+9	8	9	10	11
00	1,9	1,0	1,6	0,0	1,6	-0,7	-0,9	0,1	-1,0	-0,1	-0,0	-	0,3
01	0,6	0,5	-0,2	0,1	-0,3	0,3	0,5	0,0	0,5	-0,1	-0,0	-	-0,1
02	0,7	0,4	2,0	0,7	1,4	-1,7	-0,7	-0,0	-0,7	-0,6	-0,1	-0,2	-0,0
03	-0,2	0,4	0,1	0,7	-0,5	-0,7	-0,1	-0,2	0,1	-0,5	-0,1	-	-0,0
04	0,8	0,0	2,2	1,0	1,3	-1,5	-0,2	0,0	-0,2	-1,0	-0,1	-	-0,2
05	0,4	-1,2	2,9	0,5	2,4	-1,3	-0,8	-0,1	-0,7	-0,4	0,0	-	-0,1
06	-0,1	-2,2	3,1	-0,0	3,2	-1,0	-1,2	-0,0	-1,1	0,1	-0,0	-	0,1
07	-0,8	-2,0	2,4	0,4	2,1	-1,2	-0,9	-0,1	-0,8	-0,3	-0,0	-0,0	0,0
08	5,0	4,4	2,1	0,9	1,2	-1,5	-0,7	-0,1	-0,6	-0,8	0,0	-0,0	-0,0
09	11,9	11,0	3,3	1,0	2,3	-2,3	-0,6	0,1	-0,6	-1,1	-0,0	-0,0	-0,7
10	7,5	9,4	0,7	2,2	-1,4	-2,7	-1,3	-0,8	-0,6	-1,4	0,0	-0,0	0,1
11	8,8	9,4	2,0	2,1	-0,1	-2,6	-2,8	-2,0	-0,8	-0,1	0,0	0,1	0,2
12	14,0	10,3	11,1	9,5	1,5	-7,4	2,7	0,3	2,4	-9,9	0,0	-0,1	-0,2
13	P 7,2	6,8	5,8	5,5	0,3	-5,4	0,7	0,3	0,4	-5,8	0,0	-0,0	-0,4
12 IV	6,3	4,6	8,9	7,1	1,8	-7,2	0,1	-0,0	0,1	-7,1	0,0	-	-0,2
13 I	P 3,8	0,9	2,9	1,0	1,9	-0,0	1,0	0,1	0,9	-1,1	0,0	-0,0	0,0
II	P 1,9	3,1	1,4	1,2	0,2	-2,5	-1,1	0,0	-1,2	-1,2	0,1	-0,0	-0,2
III	P 1,0	0,8	-0,7	0,2	-0,9	1,0	1,4	0,2	1,2	-0,4	-0,0	-	-0,0
IV	P 0,5	2,1	2,2	3,2	-0,9	-3,9	-0,6	-0,1	-0,5	-3,1	0,0	-	-0,2
14 I	P 2,8	0,6	2,2	1,7	0,6	0,0	1,8	0,1	1,8	-1,8	-0,0	-	-0,0
II	A 1,6	2,9	2,2	1,2	1,0	-3,5	-2,0	0,1	-2,1	-1,2	0,0	-0,0	-0,3

Nota: Cuadro elaborado siguiendo la metodología del nuevo SEC2010. Véanse notas al final del capítulo.

11. ADMINISTRACIONES PÚBLICAS

11.10 Adquisición neta de activos financieros

Millones de euros

	Total	Efectivo y depósitos				Valores representativos de deuda			Préstamos	Participaciones en el capital y en fondos de inversión	Sistemas de seguros, de pensiones y de garantías estandarizadas	Derivados financieros	Otras cuentas pendientes de cobro	Pro memoria: Activos financieros frente a Administraciones Públicas
		Total	Depósitos en el Banco de España	Resto depósitos transferibles	Otros depósitos	Total	A corto plazo	A largo plazo						
00	10 412	11 095	8 351	1 757	987	716	58	658	741	-3 219	-	-122	1 202	282
01	-1 693	-2 496	-17 060	-1 248	15 812	782	75	708	2 219	-3 648	-	-131	1 582	626
02	15 256	8 116	1 785	3 559	2 772	4 708	189	4 519	1 785	-1 799	-	-164	2 610	4 822
03	1 032	-4 203	1 767	606	-6 576	4 091	-298	4 389	1 626	193	-	-171	-506	5 409
04	19 306	6 131	-1 817	5 414	2 535	9 358	1 019	8 339	2 126	-443	-	-123	2 257	8 105
05	26 575	11 377	-695	9 771	2 301	7 928	508	7 419	1 362	463	-	-7	5 452	4 696
06	31 074	13 343	1 780	8 261	3 301	9 545	-1 372	10 917	2 150	258	-	-3	5 781	-410
07	26 248	12 168	2 973	4 909	4 286	9 748	527	9 221	3 540	504	-	-9	298	4 216
08	23 585	819	740	-5 764	5 843	19 159	510	18 649	3 479	838	-	27	-737	9 647
09	35 866	17 814	12 463	-3 504	8 855	6 210	-38	6 248	8 742	344	-	45	2 710	10 902
10	7 871	-24 635	-21 896	-4 112	1 374	9 476	2 525	6 951	6 278	8 251	-	-31	8 533	23 261
11	21 238	-17 606	-3 911	-8 449	-5 245	-6 631	-1 506	-5 125	11 520	-478	-	37	34 394	22 587
12	116 931	7 170	3 584	2 018	1 568	-5 511	3 006	-8 517	111 179	3 489	-	165	439	100 469
13	P 61 005	-13 276	-6 893	4 599	-10 982	-9 897	-3 370	-6 527	74 493	1 839	-	177	7 669	58 093
12 III	-4 675	-1 152	-4 504	-4 002	7 353	-312	395	-707	548	9	-	-1	-3 767	170
IV	94 097	2 712	6 088	1 576	-4 951	761	-1 425	2 186	77 581	7 770	-	170	5 103	75 030
13 I	P 30 313	17 574	-753	2 692	15 635	916	1 354	-438	11 025	1 453	-	70	-726	10 584
II	P 14 683	-3 148	1 316	1 838	-6 301	-1 026	-31	-995	15 800	-627	-	19	3 665	12 711
III	P -7 496	-3 871	30	-2 838	-1 062	-2 972	-185	-2 787	7 321	93	-	18	-8 086	1 725
IV	P 23 506	-23 831	-7 486	2 907	-19 253	-6 816	-4 509	-2 306	40 347	920	-	70	12 816	33 073
14 I	P 23 516	11 546	-291	804	11 034	1 017	2 061	-1 044	16 626	627	-	-	-6 300	17 706
II	A 23 357	9 833	3 072	7 342	-582	-441	-3 065	2 625	13 217	2 315	-	-	-1 568	12 318

Nota: Cuadro elaborado siguiendo la metodología del nuevo SEC2010. Véanse notas al final del capítulo.

11. ADMINISTRACIONES PÚBLICAS

11.11 Deuda según el Protocolo de Déficit Excesivo (PDE) por instrumentos

Millones de euros y porcentajes

	Total		Efectivo y depósitos	Valores representativos de deuda			Préstamos			Pro memoria: Deuda según el PDE en poder de Administraciones Públicas (a)		
	1=3+4+7	Porcentajes del PIB pm 2		3	Total 4=5+6	A corto plazo 5	A largo plazo 6	Total 7=8+9	A corto plazo 8		A largo plazo 9	10
00	374 557	58,0	2 595	314 607	45 642	268 965	57 356	5 809	51 547	18 355		
01	378 883	54,2	2 522	318 532	36 756	281 776	57 830	6 799	51 031	19 187		
02	384 145	51,3	2 134	323 779	36 830	286 949	58 232	6 014	52 218	23 999		
03	382 775	47,6	2 307	321 441	39 877	281 564	59 027	6 507	52 519	28 120		
04	389 888	45,3	2 543	320 460	37 386	283 074	66 885	6 554	60 331	36 581		
05	393 479	42,3	2 798	323 784	33 344	290 440	66 897	4 567	62 330	39 978		
06	392 168	38,9	3 064	321 797	32 574	289 223	67 308	4 859	62 448	39 066		
07	383 798	35,5	3 307	313 618	33 396	280 222	66 873	4 928	61 945	42 720		
08	439 771	39,4	3 420	356 381	53 033	303 348	79 970	8 089	71 881	51 679		
09	568 700	52,7	3 468	472 678	86 395	386 283	92 555	9 775	82 780	63 274		
10	649 259	60,1	3 584	534 226	88 201	446 025	111 449	8 438	103 011	78 338		
11	743 531	69,2	3 685	610 699	96 153	514 546	129 146	15 232	113 915	79 781		
12 /	782 059	73,0	3 666	640 038	85 483	554 555	138 355	17 713	120 642	84 128		
//	811 691	76,2	3 664	633 237	72 386	560 850	174 791	20 061	154 730	108 643		
///	824 285	77,6	3 690	647 857	79 770	568 087	172 738	17 178	155 560	110 428		
IV	890 993	84,4	3 681	669 887	82 563	587 324	217 425	15 143	202 282	185 030		
13 /	P 930 363	88,5	3 672	707 095	83 260	623 835	219 596	15 170	204 426	196 355		
//	P 950 417	90,6	3 674	739 422	82 989	656 433	207 322	17 875	189 447	209 200		
///	P 961 242	91,8	3 714	750 773	85 402	665 371	206 755	16 715	190 040	213 479		
IV	P 966 181	92,1	3 696	765 746	88 106	677 640	196 738	12 079	184 659	245 857		
14 /	P 995 843	94,9	3 726	788 961	79 415	709 546	203 155	10 720	192 435	264 126		
//	A 1 012 606	96,3	3 804	804 833	74 652	730 181	203 970	11 547	192 423	276 691		

Nota: Cuadro elaborado siguiendo la metodología del nuevo SEC2010.
Véanse notas al final del capítulo.

11. ADMINISTRACIONES PÚBLICAS

11.12 Deuda según el Protocolo de Déficit Excesivo (PDE) por sectores de contrapartida y monedas

Millones de euros

	Total	Por sectores de contrapartida						Por monedas		
		Sectores residentes						Resto del mundo	Euros	Otras monedas distintas del euro
		Total	Instituciones financieras				Resto sectores residentes			
			Total	Banco de España	Otras instituciones financieras monetarias	Instituciones financieras no monetarias				
1=2+8=9+10	2=3+7	3=4a6	4	5	6	7	8	9	10	
00	374 557	230 413	187 476	14 450	92 255	80 770	42 937	144 145	364 220	10 338
01	378 883	222 285	181 924	13 952	103 849	64 122	40 361	156 598	369 057	9 827
02	384 145	217 826	184 546	16 305	107 970	60 271	33 280	166 319	376 268	7 877
03	382 775	231 631	191 760	18 626	115 888	57 245	39 871	151 144	375 862	6 913
04	389 888	214 655	172 904	20 029	100 642	52 233	41 750	175 233	384 732	5 156
05	393 479	207 687	173 202	21 023	99 869	52 310	34 485	185 792	389 387	4 092
06	392 168	195 771	159 170	19 013	85 562	54 595	36 601	196 397	389 122	3 046
07	383 798	200 346	163 411	18 292	93 196	51 923	36 935	183 452	381 338	2 460
08	439 771	232 639	180 843	20 342	115 619	44 882	51 796	207 132	436 803	2 969
09	568 700	322 932	247 277	23 263	171 081	52 932	75 655	245 768	564 575	4 125
10	649 259	372 257	269 194	26 106	183 213	59 875	103 063	277 002	645 235	4 024
11 /V	743 531	476 448	336 037	35 313	213 616	87 108	140 411	267 083	739 786	3 745
12 /	782 059	527 375	397 866	36 030	254 358	107 478	129 509	254 684	778 282	3 777
//	811 691	546 762	387 677	35 099	246 989	105 589	159 085	264 930	807 892	3 800
///	824 285	556 403	391 080	37 492	246 495	107 093	165 323	267 882	820 573	3 712
IV	890 993	558 183	395 926	37 602	246 161	112 164	162 257	332 810	887 494	3 499
13 /	P 930 363	592 396	431 965	37 546	270 874	123 545	160 431	337 967	927 003	3 360
//	P 950 417	618 237	465 221	36 283	296 765	132 173	153 016	332 180	947 068	3 349
///	P 961 242	617 793	461 022	37 784	290 822	132 416	156 771	343 450	957 664	3 578
IV	P 966 181	591 639	425 605	37 852	254 153	133 600	166 034	374 542	962 767	3 413
14 /	P 995 843	610 813	454 654	38 777	278 934	136 944	156 158	385 030	992 434	3 409
//	A 1 012 606	594 608	460 324	38 114	288 237	133 973	134 284	417 998	1 009 188	3 419

Nota: Cuadro elaborado siguiendo la metodología del nuevo SEC2010.
Véanse notas al final del capítulo.

NOTAS A LOS CUADROS DEL CAPÍTULO 11. ADMINISTRACIONES PÚBLICAS

Cuadro 11.1

a. Pasivos emitidos por Administraciones Públicas en poder de otras Administraciones Públicas, otras cuentas pendientes de pago y ajustes por diferencias entre el valor de mercado y el valor nominal de los pasivos, la contracción de pasivos por acciones y otras participaciones (PF.5), así como otros ajustes como consecuencia de reclasificaciones de unidades institucionales y otras revisiones de información.

b. El PIB a precios de mercado se ha elaborado a partir de la serie oficial de la CNE trimestral que publica el INE agregando los últimos cuatro trimestres para cada fecha de referencia.

Nota: Pueden existir diferencias entre los datos de este cuadro y los que figuran en el cuadro 2.9, por revisiones posteriores al envío de la Notificación PDE a la Comisión Europea.

Cuadro 11.2

Nota: Los porcentajes de los trimestres se calculan: 1) cuando se dispone del PIB de los cuatro trimestres del año en cuestión se toma como referencia el PIB del año; 2) cuando no se dispone del PIB de los cuatro trimestres del año en cuestión se toma como referencia el PIB anual que resulta de agregar el PIB trimestral de los últimos cuatro trimestres.

Véanse notas al cuadro 11.1

Cuadro 11.3

Véanse notas a los cuadros 11.1 y 11.2

Cuadro 11.4

Véanse notas al cuadro 11.1

Cuadro 11.5

Véanse notas al cuadro 11.2

Cuadro 11.6

a. La deuda según el PDE del sector Administraciones Públicas no incluye los activos financieros/pasivos contraídos por Administraciones Públicas en poder de otras Administraciones Públicas (columnas 3, 6, 9 y 12)

b. Financiación realizada por el Fondo de Liquidez Autonómica (FLA), pagos realizados a proveedores por cuenta de Comunidades Autónomas y Corporaciones Locales por el Fondo de Financiación de Pagos a Proveedores (FFPP) y préstamo del Estado a la Seguridad Social.

c. Deuda emitida por el Estado en poder del Fondo de Reserva de la Seguridad Social, del Fondo de Garantía Salarial (FOGASA), de las Mutuas de Accidentes de Trabajo y Enfermedades Profesionales y del Fondo de Prevención y Rehabilitación.

Cuadro 11.7

Nota: Los porcentajes de los trimestres se calculan: 1) cuando se dispone del PIB de los cuatro trimestres del año en cuestión se toma como referencia el PIB del año; 2) cuando no se dispone del PIB de los cuatro trimestres del año en cuestión se toma como referencia el PIB anual que resulta de agregar el PIB trimestral de los últimos cuatro trimestres.

Véanse notas al cuadro 11.6

Cuadro 11.8

a. Variaciones anuales de la columna 11 del cuadro 11.1.

b. Un signo positivo significa que el concepto correspondiente contribuye a incrementar la deuda; un signo negativo, que contribuye a disminuirla.

c. Columna detallada en el cuadro 11.10.

d. Incluye efectos como los producidos por reclasificación de unidades institucionales o instrumentos financieros.

e. Incluye los ajustes por los intereses devengados menos los intereses pagados, por primas de emisión o de amortización, por la diferencia entre el nominal emitido y el efectivo captado en las emisiones a descuento, por pérdidas o ganancias de capital realizadas en la amortización anticipada de pasivos, por discrepancias entre la Capacidad (+) o Necesidad (-) de Financiación y las Operaciones Financieras Netas, y la contracción de pasivos por acciones y otras participaciones (PF.5).

Cuadro 11.9

Nota: Los porcentajes de los trimestres se calculan: 1) cuando se dispone del PIB de los cuatro trimestres del año en cuestión se toma como referencia el PIB del año; 2) Cuando no se dispone del PIB de los cuatro trimestres del año en cuestión se toma como referencia el PIB anual que resulta de agregar el PIB trimestral de los últimos cuatro trimestres.

Véanse notas al cuadro 11.8

Cuadro 11.11

a. Que ya aparecen deducidos de las columnas 3 a 9.

Nota: Pueden existir diferencias entre los datos de este cuadro y los que figuran en el cuadro 2.9 por revisiones posteriores al envío de la Notificación PDE a la Comisión Europea.

Cuadro 11.12

Nota: Pueden existir diferencias entre los datos de este cuadro y los que figuran en el cuadro 2.9, por revisiones posteriores al envío de la Notificación PDE a la Comisión Europea.

Cuadro 11.13

a. Principales organismos no administrativos, entes y empresas no clasificadas como Administraciones Públicas. La deuda de estas unidades no está sujeta al (es decir, no está incluida en el ámbito del) Protocolo de Déficit Excesivo (PDE), por lo que no se incluye en las Notificaciones a la Comisión a que se refiere ese procedimiento. En este cuadro se presenta la deuda de estas unidades para recoger su montante elaborado de forma homogénea a la deuda PDE.

b. El PIB a precios de mercado se ha elaborado a partir de la serie oficial de la CNE trimestral que publica el INE agregando los últimos cuatro trimestres para cada fecha de referencia.

Cuadro 11.14

a. Con motivo de la reforma de la Política Agraria Común (PAC) en 2004 (Reglamento (CE) 1782/2003 y desarrollos posteriores), y en virtud del Reglamento (CE) 1290/2005, se crean dos nuevos fondos europeos agrícolas, el Fondo Agrícola de Garantía (FEAGA) y el Fondo Europeo Agrícola de Desarrollo Rural (FEADER), que vienen a sustituir al anterior Fondo Europeo de Orientación y Garantía Agrícola (FEOGA) en sus dos vertientes: Garantía y Orientación.

b. Al mismo tiempo en virtud del Reglamento (CE) 1198/2006, el Instrumento Financiero de Orientación Pesquera (IFOP) ha sido sustituido por el Fondo Europeo de Pesca (FEP).

CAPÍTULO 12 ADMINISTRACIÓN CENTRAL Y ADMINISTRACIONES DE SEGURIDAD SOCIAL

12. ADMINISTRACIÓN CENTRAL

12.1 Capacidad (+) o necesidad (-) de financiación, pasivos en circulación y deuda según el Protocolo de Déficit Excesivo (PDE). Importes

Capacidad (+) o necesidad (-) de financiación: INE e IGAE. PIB pm: INE.

Millones de euros

1	Capacidad (+) o Necesidad (-) de financiación	Pasivos en circulación y deuda según el PDE								10	Pro memoria: PIB pm (b)	
		2	Pasivos en circulación según las Cuentas Financieras de la Economía Española	Ajustes por pasivos no incluidos en la deuda PDE, por valoración y otros (a)								9=2-3
				3=4+5+8	4	Otras cuentas pendientes de pago			8			
						5=6+7	6	7				
00	-6 825	341 648	26 834	-	8 838	260	8 578	17 996	314 814	646 250		
01	-4 989	341 879	26 389	-	6 349	507	5 842	20 040	315 490	699 528		
02	-4 516	358 628	37 053	-	9 127	794	8 333	27 926	321 575	749 288		
03	-5 178	353 224	32 721	-	8 928	1 879	7 050	23 793	320 504	803 472		
04	-8 172	371 527	39 588	-	8 333	1 792	6 541	31 255	331 939	861 420		
05	4 540	376 218	44 421	-	10 875	3 093	7 782	33 546	331 797	930 566		
06	8 992	361 814	35 445	-	16 242	3 695	12 547	19 203	326 369	1 007 974		
07	13 858	346 653	27 784	-	18 051	4 049	14 001	9 734	318 869	1 080 807		
08	-32 270	413 906	45 046	-	21 577	4 818	16 759	23 468	368 860	1 116 207		
09	-98 424	544 545	56 876	-	26 853	4 034	22 819	30 023	487 670	1 079 034		
10	-51 752	576 426	24 869	-	29 348	5 399	23 949	-4 479	551 557	1 080 913		
11	-36 858	658 037	33 799	-	29 656	4 767	24 889	4 143	624 238	1 075 147		
12	-82 592	869 074	106 971	64 302	33 209	4 619	28 591	9 459	762 104	1 055 158		
13	P -49 190	1 020 867	182 797	104 893	30 913	4 374	26 539	46 991	838 070	1 049 181		
12 IV	-34 273	869 074	106 971	64 302	33 209	4 619	28 591	9 459	762 104	1 055 158		
13 I	P -10 207	917 221	118 114	72 000	27 264	5 326	21 938	18 850	799 107	1 050 929		
II	P -24 053	958 926	138 145	79 932	30 777	6 310	24 468	27 436	820 781	1 048 739		
III	P -6 013	977 633	144 059	81 103	23 383	5 089	18 294	39 573	833 574	1 047 563		
IV	P -8 917	1 020 867	182 797	104 893	30 913	4 374	26 539	46 991	838 070	1 049 181		
14 I	P -7 876	1 079 489	213 412	109 818	25 489	5 055	20 434	78 105	866 077	1 049 889		
II	A -16 114	1 132 175	246 964	116 671	31 532	5 893	25 639	98 761	885 211	1 051 398		

Nota: Cuadro elaborado siguiendo la metodología del nuevo SEC2010.
Véanse notas al final del capítulo.

12. ADMINISTRACIÓN CENTRAL

12.2 Capacidad (+) o necesidad (-) de financiación, pasivos en circulación y deuda según el Protocolo de Déficit Excesivo (PDE). Porcentajes del PIB pm

Capacidad (+) o necesidad (-) de financiación: INE e IGAE. PIBpm: INE

Porcentajes

1	Capacidad (+) o Necesidad (-) de financiación	Pasivos en circulación y deuda según el PDE								10	Pro memoria: PIB pm (b)	
		2	Pasivos en circulación según las Cuentas Financieras de la Economía Española	Ajustes por pasivos no incluidos en la deuda PDE, por valoración y otros (a)								9=2-3
				3=4+5+8	4	Otras cuentas pendientes de pago			8			
						5=6+7	6	7				
00	-1,1	52,9	4,2	-	1,4	0,0	1,3	2,8	48,7	646 250		
01	-0,7	48,9	3,8	-	0,9	0,1	0,8	2,9	45,1	699 528		
02	-0,6	47,9	4,9	-	1,2	0,1	1,1	3,7	42,9	749 288		
03	-0,6	44,0	4,1	-	1,1	0,2	0,9	3,0	39,9	803 472		
04	-0,9	43,1	4,6	-	1,0	0,2	0,8	3,6	38,5	861 420		
05	0,5	40,4	4,8	-	1,2	0,3	0,8	3,6	35,7	930 566		
06	0,9	35,9	3,5	-	1,6	0,4	1,2	1,9	32,4	1 007 974		
07	1,3	32,1	2,6	-	1,7	0,4	1,3	0,9	29,5	1 080 807		
08	-2,9	37,1	4,0	-	1,9	0,4	1,5	2,1	33,0	1 116 207		
09	-9,1	50,5	5,3	-	2,5	0,4	2,1	2,8	45,2	1 079 034		
10	-4,8	53,3	2,3	-	2,7	0,5	2,2	-0,4	51,0	1 080 913		
11	-3,4	61,2	3,1	-	2,8	0,4	2,3	0,4	58,1	1 075 147		
12	-7,8	82,4	10,1	6,1	3,1	0,4	2,7	0,9	72,2	1 055 158		
13	P -4,7	97,3	17,4	10,0	2,9	0,4	2,5	4,5	79,9	1 049 181		
12 IV	-3,2	82,4	10,1	6,1	3,1	0,4	2,7	0,9	72,2	1 055 158		
13 I	P -1,0	87,3	11,2	6,9	2,6	0,5	2,1	1,8	76,0	1 050 929		
II	P -2,3	91,4	13,2	7,6	2,9	0,6	2,3	2,6	78,3	1 048 739		
III	P -0,6	93,3	13,8	7,7	2,2	0,5	1,7	3,8	79,6	1 047 563		
IV	P -0,8	97,3	17,4	10,0	2,9	0,4	2,5	4,5	79,9	1 049 181		
14 I	P -0,7	102,8	20,3	10,5	2,4	0,5	1,9	7,4	82,5	1 049 889		
II	A -1,5	107,7	23,5	11,1	3,0	0,6	2,4	9,4	84,2	1 051 398		

Nota: Cuadro elaborado siguiendo la metodología del nuevo SEC2010.
Véanse notas al final del capítulo.

12. ADMINISTRACIÓN CENTRAL

12.3 Conciliación entre la necesidad de financiación y la variación de la deuda elaborada según el Protocolo de Déficit Excesivo (PDE). Importes

INE, IGAE y Banco de España

Millones de euros

	Variación de la deuda elaborada según el PDE (a)	Necesidad(+) o Capac.(-) de financiación	Adquisiciones netas de activos financieros (b)(c)			Ajustes (b)							
			Total	Frente a Administraciones Públicas	Resto	Total	Otras cuentas pendientes de pago			Otras operaciones financieras frente a unidades de la Administración Central	Por variaciones en el tipo de cambio	Otros cambios en volumen de la deuda (d)	Otros ajustes (e)
							Total	Frente a otras Administraciones Públicas	Resto				
	1=2+3+6	2	3=4+5	4	5	11+12+13 6=7+10+	7=8+9	8	9	10	11	12	13
00	11 451	6 825	5 526	-83	5 609	-900	-3 054	367	-3 421	-	-116	-	2 271
01	676	4 989	-5 983	133	-6 116	1 670	1 966	-247	2 213	-	-262	-	-34
02	6 085	4 516	4 664	-380	5 045	-3 095	-635	-287	-347	-	-941	-1 647	127
03	-1 071	5 178	-6 233	-121	-6 112	-16	230	-1 084	1 314	-	-298	-	52
04	11 436	8 172	4 956	38	4 918	-1 693	551	87	464	-	-692	-	-1 551
05	-143	-4 540	6 250	-1	6 251	-1 852	-1 466	-1 302	-165	-	-3	-	-384
06	-5 428	-8 992	7 893	41	7 851	-4 328	-5 624	-602	-5 022	-	-110	-	1 405
07	-7 500	-13 858	7 825	45	7 780	-1 466	-1 894	-354	-1 539	-	-60	-64	552
08	49 991	32 270	21 630	286	21 344	-3 909	-3 821	-769	-3 052	-	92	-63	-117
09	118 810	98 424	31 767	-114	31 881	-11 382	-4 516	785	-5 300	-	-152	-48	-6 666
10	63 887	51 752	13 731	8 503	5 228	-1 596	-3 128	-1 365	-1 763	-	-41	-40	1 612
11	72 682	36 858	32 202	21 529	10 673	3 622	716	632	84	-	129	-46	2 823
12	137 865	82 592	123 237	103 455	19 782	-67 964	-1 208	148	-1 357	-64 302	202	-1 300	-1 356
13	P 75 966	49 190	69 381	66 497	2 884	-42 605	1 664	245	1 419	-40 591	217	-172	-3 722
12 IV	64 628	34 273	98 810	79 139	19 672	-68 455	-5 026	986	-6 012	-60 684	0	-	-2 745
13 I	P 37 003	10 207	27 453	9 363	18 090	-656	6 704	-708	7 412	-7 698	3	-77	411
II	P 21 674	24 053	8 903	14 348	-5 445	-11 282	-1 519	-983	-535	-7 932	572	-95	-2 308
III	P 12 793	6 013	2 069	4 102	-2 033	4 711	6 179	1 221	4 958	-1 171	-359	-	62
IV	P 4 496	8 917	30 957	38 684	-7 727	-35 378	-9 701	715	-10 415	-23 790	1	-	-1 887
14 I	P 28 007	7 876	19 447	16 474	2 973	684	6 688	-681	7 369	-4 924	2	-	-1 081
II	A 19 134	16 114	17 887	10 721	7 167	-14 867	-4 723	-838	-3 885	-6 853	28	-26	-3 294

Nota: Cuadro elaborado siguiendo la metodología del nuevo SEC2010. Véanse notas al final del capítulo.

12. ADMINISTRACIÓN CENTRAL

12.4 Conciliación entre la necesidad de financiación y la variación de la deuda elaborada según el Protocolo de Déficit Excesivo (PDE). Porcentajes del PIB pm

INE, IGAE y Banco de España

Porcentajes

	Variación de la deuda elaborada según el PDE (a)	Necesidad(+) o Capac.(-) de financiación	Adquisiciones netas de activos financieros (b)(c)			Ajustes (b)							
			Total	Frente a Administraciones Públicas	Resto	Total	Otras cuentas pendientes de pago			Otras operaciones financieras frente a unidades de la Administración Central	Por variaciones en el tipo de cambio	Otros cambios en volumen de la deuda (d)	Otros ajustes (e)
							Total	Frente a otras Administraciones Públicas	Resto				
	1=2+3+6	2	3=4+5	4	5	11+12+13 6=7+10+	7=8+9	8	9	10	11	12	13
00	1,8	1,1	0,9	-0,0	0,9	-0,1	-0,5	0,1	-0,5	-	-0,0	-	0,4
01	0,1	0,7	-0,9	0,0	-0,9	0,2	0,3	-0,0	0,3	-	-0,0	-	-0,0
02	0,8	0,6	0,6	-0,1	0,7	-0,4	-0,1	-0,0	-0,0	-	-0,1	-0,2	0,0
03	-0,1	0,6	-0,8	-0,0	-0,8	-0,0	0,0	-0,1	0,2	-	-0,0	-	0,0
04	1,3	0,9	0,6	0,0	0,6	-0,2	0,1	0,0	0,1	-	-0,1	-	-0,2
05	-0,0	-0,5	0,7	-0,0	0,7	-0,2	-0,2	-0,1	-0,0	-	-0,0	-	-0,0
06	-0,5	-0,9	0,8	0,0	0,8	-0,4	-0,6	-0,1	-0,5	-	-0,0	-	0,1
07	-0,7	-1,3	0,7	0,0	0,7	-0,1	-0,2	-0,0	-0,1	-	-0,0	-0,0	0,1
08	4,5	2,9	1,9	0,0	1,9	-0,4	-0,3	-0,1	-0,3	-	0,0	-0,0	-0,0
09	11,0	9,1	2,9	-0,0	3,0	-1,1	-0,4	0,1	-0,5	-	-0,0	-0,0	-0,6
10	5,9	4,8	1,3	0,8	0,5	-0,1	-0,3	-0,1	-0,2	-	-0,0	-0,0	0,1
11	6,8	3,4	3,0	2,0	1,0	0,3	0,1	0,1	0,0	-	0,0	-0,0	0,3
12	13,1	7,8	11,7	9,8	1,9	-6,4	-0,1	0,0	-0,1	-6,1	0,0	-0,1	-0,1
13	P 7,2	4,7	6,6	6,3	0,3	-4,1	0,2	0,0	0,1	-3,9	0,0	-0,0	-0,4
12 IV	6,1	3,2	9,4	7,5	1,9	-6,5	-0,5	0,1	-0,6	-5,8	0,0	-	-0,3
13 I	P 3,5	1,0	2,6	0,9	1,7	-0,1	0,6	-0,1	0,7	-0,7	0,0	-0,0	0,0
II	P 2,1	2,3	0,8	1,4	-0,5	-1,1	-0,1	-0,1	-0,1	-0,8	0,1	-0,0	-0,2
III	P 1,2	0,6	0,2	0,4	-0,2	0,4	0,6	0,1	0,5	-0,1	-0,0	-	0,0
IV	P 0,4	0,8	3,0	3,7	-0,7	-3,4	-0,9	0,1	-1,0	-2,3	0,0	-	-0,2
14 I	P 2,7	0,7	1,8	1,6	0,3	0,1	0,6	-0,1	0,7	-0,5	0,0	-	-0,1
II	A 1,8	1,5	1,7	1,0	0,7	-1,4	-0,4	-0,1	-0,4	-0,7	0,0	-0,0	-0,3

Nota: Cuadro elaborado siguiendo la metodología del nuevo SEC2010. Véanse notas al final del capítulo.

12. ADMINISTRACIÓN CENTRAL

12.5 Adquisición neta de activos financieros

Millones de euros

	Total	Efectivo y depósitos				Valores representativos de deuda			Préstamos	Participaciones en el capital y en fondos de inversión	Sistemas de seguros, de pensiones y de garantías estandarizadas	Derivados financieros	Otras cuentas pendientes de cobro	Pro memoria: Activos financieros frente a Administraciones Públicas
		Total	Depósitos en el Banco de España	Resto depósitos transferibles	Otros depósitos	Total	A corto plazo	A largo plazo						
00	5 526	6 407	6 038	4	366	-	-	-	751	-3 085	-	-112	1 565	-83
01	-5 983	-5 632	-20 114	-822	15 304	-	-	-	2 217	-3 850	-	-106	1 388	133
02	4 664	2 603	5	259	2 339	-	-	-	1 787	-2 016	-	-129	2 420	-380
03	-6 233	-5 730	523	429	-6 682	-	-	-	1 625	-603	-	-109	-1 417	-121
04	4 956	2 028	158	487	1 384	-	-	-	2 113	-901	-	-82	1 798	38
05	6 250	3 142	278	1 587	1 276	-	-	-	1 351	-378	-	-31	2 166	-1
06	7 893	2 643	631	1 431	581	-	-	-	2 150	-229	-	-22	3 350	41
07	7 825	3 840	-195	2 237	1 798	-	-	-	3 528	275	-	-6	188	45
08	21 630	11 611	2 887	748	7 976	7 223	-	7 223	3 392	406	-	43	-1 045	286
09	31 767	15 701	7 342	-1 558	9 917	6 185	-0	6 185	8 396	7	-	-60	1 538	-114
10	13 731	-9 361	-10 789	-484	1 912	-	-	-	6 043	8 381	-	-156	8 825	8 503
11	32 202	-5 318	-1 536	-812	-2 970	-7 216	9	-7 224	11 547	-343	-	-93	33 624	21 529
12	123 237	5 335	4 210	-267	1 392	2 101	4 681	-2 580	111 204	3 461	-	-61	1 197	103 455
13	P 69 381	-14 495	-5 896	4 592	-13 191	-1 494	-2 931	1 438	74 957	1 785	-	-48	8 676	66 497
12 IV	98 810	1 008	4 698	-267	-3 424	5 964	4 094	1 870	77 588	7 746	-	-12	6 517	79 139
13 I	P 27 453	15 328	-235	1 424	14 139	674	-1 120	1 794	11 141	1 444	-	-17	-1 118	9 363
II	P 8 903	-10 169	-2 586	-784	-6 799	1 572	534	1 038	15 917	-645	-	-20	2 248	14 348
III	P 2 069	887	2 068	468	-1 649	-1 749	-1 193	-556	7 438	157	-	-6	-4 659	4 102
IV	P 30 957	-20 541	-5 143	3 483	-18 881	-1 991	-1 153	-838	40 461	829	-	-5	12 204	38 684
14 I	P 19 447	8 348	80	-2 032	10 300	602	-418	1 020	16 626	524	-	-	-6 653	16 474
II	A 17 887	3 612	-387	5 956	-1 956	194	-501	695	13 217	2 288	-	-	-1 425	10 721

Nota: Cuadro elaborado siguiendo la metodología del nuevo SEC2010.
Véanse notas al final del capítulo.

12. ADMINISTRACIÓN CENTRAL

12.6 Administración Central. Deuda según el Protocolo de Déficit Excesivo (PDE) por instrumentos

Millones de euros y porcentajes

	Total	Efectivo y depósitos	Valores representativos de deuda (a)			Préstamos			Pro memoria: Deuda según el PDE en poder de otras Administraciones Públicas (b)			
			Total	A corto plazo	A largo plazo	Total	A corto plazo	A largo plazo	Total	Administraciones de Seguridad Social	Resto	
												1=3+4+7
00	314 814	48,7	2 595	293 742	44 663	249 079	18 477	531	17 946	1 187	1 187	-
01	315 490	45,1	2 522	297 836	35 584	262 252	15 132	903	14 229	2 018	2 018	-
02	321 575	42,9	2 134	304 865	35 831	269 034	14 575	1 104	13 471	6 831	6 831	-
03	320 504	39,9	2 307	305 005	38 766	266 239	13 191	829	12 362	10 952	10 952	-
04	331 939	38,5	2 543	310 984	37 113	273 872	18 412	1 447	16 965	19 412	19 412	-
05	331 797	35,7	2 798	314 850	33 294	281 556	14 149	786	13 363	22 810	22 810	-
06	326 369	32,4	3 064	309 960	31 301	278 659	13 345	961	12 384	21 897	21 897	-
07	318 869	29,5	3 307	305 183	32 444	272 738	10 380	498	9 882	25 551	25 551	-
08	368 860	33,0	3 420	355 483	52 074	303 408	9 958	319	9 639	34 511	34 511	-
09	487 670	45,2	3 468	474 727	85 513	389 214	9 475	498	8 977	46 105	46 105	-
10	551 557	51,0	3 584	537 914	89 756	448 158	10 059	457	9 602	61 170	61 170	-
11	624 238	58,1	3 685	607 970	90 608	517 363	12 583	525	12 058	62 613	62 613	-
12 I	657 306	61,3	3 666	635 871	80 914	554 957	17 769	557	17 211	63 693	63 693	-
II	682 176	64,0	3 664	629 017	71 109	557 909	49 495	3 553	45 942	62 505	62 505	-
III	697 475	65,7	3 690	643 645	78 164	565 481	50 140	2 569	47 571	63 260	63 260	-
IV	762 104	72,2	3 681	664 457	79 203	585 254	93 965	2 577	91 389	59 794	59 794	-
13 I	P 799 107	76,0	3 672	698 955	83 450	615 505	96 480	2 701	93 778	60 201	60 201	-
II	P 820 781	78,3	3 674	733 545	84 225	649 320	83 562	2 635	80 928	57 516	57 516	-
III	P 833 574	79,6	3 714	743 961	87 437	656 523	85 899	2 905	82 994	56 348	56 348	-
IV	P 838 070	79,9	3 696	757 475	86 799	670 675	76 899	709	76 190	51 392	51 392	-
14 I	P 866 077	82,5	3 726	778 036	80 571	697 464	84 315	616	83 699	52 023	52 023	-
II	A 885 211	84,2	3 804	796 468	73 195	723 274	84 939	689	84 251	52 839	52 839	-

Nota: Cuadro elaborado siguiendo la metodología del nuevo SEC2010.
Véanse notas al final del capítulo.

12. ADMINISTRACIÓN CENTRAL

12.7 Administración Central. Deuda según el Protocolo de Déficit Excesivo (PDE) por administraciones y unidades

Millones de euros

	Total	Estado	Otras unidades de la Administración Central							Deuda según el PDE de la Administración Central en poder de otras unidades de la Administración Central	
			Total	Fondo de Reestructuración Ordenada Bancaria (FROB)	Del cual: préstamo MEDE	Fondo de Garantía de Depósitos (FGD)	Fondo de Amortización del Déficit Eléctrico (FADE)	Fondo de Liquidez Autonómica (FLA)	Fondo para la Financiación de los Pagos a Proveedores (FFPP)		Resto
1=2+3-11	2	3=4+(6a10)	4	5	6	7	8	9	10	11	
00	314 814	309 439	5 375	-	-	-	-	-	-	5 375	-
01	315 490	309 355	6 135	-	-	-	-	-	-	6 135	-
02	321 575	314 705	6 870	-	-	-	-	-	-	6 870	-
03	320 504	312 896	7 608	-	-	-	-	-	-	7 608	-
04	331 939	323 417	8 522	-	-	-	-	-	-	8 522	-
05	331 797	322 907	8 889	-	-	-	-	-	-	8 889	-
06	326 369	316 757	9 612	-	-	-	-	-	-	9 612	-
07	318 869	312 083	6 787	-	-	-	-	-	-	6 787	-
08	368 860	362 890	5 970	-	-	-	-	-	-	5 970	-
09	487 670	479 541	8 129	3 000	-	-	-	-	-	5 129	-
10	551 557	544 790	6 767	3 000	-	-	-	-	-	3 767	-
11 III	599 940	581 965	18 810	7 750	-	-	7 000	-	-	4 060	835
IV	624 238	598 995	25 243	10 945	-	-	9 906	-	-	4 392	-
12 I	657 306	632 282	28 291	10 945	-	-	13 115	-	-	4 231	3 267
II	682 176	629 861	54 917	10 945	-	-	13 115	-	26 581	4 276	2 601
III	697 475	645 821	55 272	10 945	-	-	13 115	-	26 916	4 296	3 618
IV	762 104	711 474	114 932	50 413	39 468	-	15 503	16 800	27 781	4 434	64 302
13 I	P 799 107	745 437	125 670	52 278	41 333	-	18 652	22 550	27 872	4 318	72 000
II	P 820 781	766 967	133 746	52 278	41 333	-	20 775	28 150	27 963	4 580	79 932
III	P 833 574	779 068	135 609	52 278	41 333	-	18 822	31 150	29 090	4 268	81 103
IV	P 838 070	789 028	153 935	50 128	41 333	-	23 159	39 800	36 125	4 723	104 893
14 I	P 866 077	813 206	162 689	47 128	41 333	-	22 504	44 300	44 043	4 714	109 818
II	A 885 211	831 414	170 468	47 128	41 333	-	22 504	51 120	45 069	4 646	116 671

Nota: Cuadro elaborado siguiendo la metodología del nuevo SEC2010.

12. ADMINISTRACIÓN CENTRAL

12.8 Estado. Deuda según el Protocolo de Déficit Excesivo (PDE) por instrumentos

Millones de euros y porcentajes

	Total	Efectivo y depósitos	Valores representativos de deuda			Préstamos			Pro memoria: Avales prestados (saldo vivo)		
			Porcentajes del PIB pm	Total	A corto plazo	A largo plazo	Total	A corto plazo	A largo plazo	Importes	Porcentajes del PIB pm
00	309 439	47,9	2 595	291 016	44 663	246 353	15 828	-	15 828	5 430	0,8
01	309 355	44,2	2 522	294 624	35 584	259 040	12 209	-	12 209	5 460	0,8
02	314 705	42,0	2 134	301 167	35 831	265 336	11 404	-	11 404	6 819	0,9
03	312 896	38,9	2 307	299 991	38 766	261 225	10 598	-	10 598	6 821	0,8
04	323 417	37,5	2 543	305 533	37 113	268 420	15 341	-	15 341	7 186	0,8
05	322 907	34,7	2 798	308 898	33 294	275 605	11 211	-	11 211	6 020	0,6
06	316 757	31,4	3 064	303 658	31 301	272 357	10 035	-	10 035	5 794	0,6
07	312 083	28,9	3 307	300 442	32 444	267 998	8 334	-	8 334	6 162	0,6
08	362 890	32,5	3 420	351 633	52 074	299 558	7 838	-	7 838	8 152	0,7
09	479 541	44,4	3 468	469 377	85 513	383 864	6 696	-	6 696	58 854	5,5
10	544 790	50,4	3 584	534 064	89 756	444 308	7 142	-	7 142	73 560	6,8
11	598 995	55,7	3 685	586 269	90 608	495 662	9 041	-	9 041	99 748	9,3
12 I	632 282	59,0	3 666	614 228	82 849	531 379	14 388	-	14 388	131 683	12,3
II	629 861	59,1	3 664	606 709	72 444	534 265	19 488	-	19 488	136 900	12,8
III	645 821	60,8	3 690	622 354	79 364	542 990	19 778	-	19 778	130 906	12,3
IV	711 474	67,4	3 681	643 940	84 613	559 327	63 853	-	63 853	168 165	15,9
13 I	P 745 437	70,9	3 672	675 372	87 693	587 679	66 393	-	66 393	176 356	16,8
II	P 766 967	73,1	3 674	695 099	89 000	606 099	68 194	-	68 194	171 133	16,3
III	P 779 068	74,4	3 714	706 102	90 987	615 115	69 252	-	69 252	169 363	16,2
IV	P 789 028	75,2	3 696	714 452	89 174	625 278	70 879	-	70 879	165 054	15,7
14 I	P 813 206	77,5	3 726	738 093	82 521	655 571	71 387	-	71 387	146 523	14,0
II	A 831 414	79,1	3 804	756 266	74 640	681 627	71 344	-	71 344	143 761	13,7

Nota: Cuadro elaborado siguiendo la metodología del nuevo SEC2010.

12. ADMINISTRACIÓN CENTRAL

12.9 Otras unidades institucionales clasificadas como Administración Central. Deuda según el Protocolo de Déficit Excesivo (PDE) por instrumentos

Millones de euros y porcentajes

	Total		Efectivo y depósitos	Valores representativos de deuda			Préstamos			
	1=3+4+7	Porcentajes del PIB pm 2		3	Total 4=5+6	A corto plazo 5	A largo plazo 6	Total 7=8+9	A corto plazo 8	A largo plazo 9
00	5 375	0,8	-	2 726	-	2 726	2 649	531	2 118	
01	6 135	0,9	-	3 212	-	3 212	2 923	903	2 020	
02	6 870	0,9	-	3 698	-	3 698	3 171	1 104	2 067	
03	7 608	0,9	-	5 015	-	5 015	2 593	829	1 764	
04	8 522	1,0	-	5 452	-	5 452	3 071	1 447	1 624	
05	8 889	1,0	-	5 952	-	5 952	2 938	786	2 152	
06	9 612	1,0	-	6 302	-	6 302	3 310	961	2 349	
07	6 787	0,6	-	4 741	-	4 741	2 046	498	1 548	
08	5 970	0,5	-	3 850	-	3 850	2 120	319	1 801	
09	8 129	0,8	-	5 350	-	5 350	2 779	498	2 281	
10	6 767	0,6	-	3 850	-	3 850	2 917	457	2 460	
11	25 243	2,3	-	21 701	-	21 701	3 542	525	3 017	
12 /	28 291	2,6	-	24 910	-	24 910	3 381	557	2 823	
//	54 917	5,2	-	24 910	-	24 910	30 007	3 553	26 454	
///	55 272	5,2	-	24 910	-	24 910	30 363	2 569	27 793	
IV	114 932	10,9	-	28 051	-	28 051	86 880	2 577	84 304	
13 /	P 125 670	12,0	-	31 200	-	31 200	94 470	2 701	91 769	
//	P 133 746	12,8	-	48 395	-	48 395	85 352	2 635	82 717	
///	P 135 609	12,9	-	45 979	-	45 979	89 630	2 905	86 725	
IV	P 153 935	14,7	-	49 017	-	49 017	104 918	709	104 209	
14 /	P 162 689	15,5	-	46 362	-	46 362	116 327	616	115 710	
//	A 170 468	16,2	-	46 654	-	46 654	123 813	689	123 125	

Nota: Cuadro elaborado siguiendo la metodología del nuevo SEC2010.

12. EMPRESAS PÚBLICAS DE LA ADMINISTRACIÓN CENTRAL

12.10 Deuda por Empresas Públicas no incluidas en el sector Administraciones Públicas (a)

Millones de euros

	Total		RENFE (b) (c)	RENFE OPERADORA (c)	GIF ---- ADIF (c)	AENA ---- ENAIRE	SEPI	Resto						
	1	Porcentajes del PIB pm 2							3	4	5	6	7	8
00	10 131	1,6	6 500	-	0	387	355	2 889						
01	9 874	1,4	6 772	-	-	806	213	2 083						
02	9 695	1,3	6 823	-	-	1 330	213	1 329						
03	11 408	1,4	6 714	-	300	2 772	213	1 409						
04	9 292	1,1	2 104	-	800	4 939	213	1 236						
05	10 961	1,2	-	1 751	2 190	5 671	91	1 258						
06	13 549	1,3	-	2 246	2 607	6 565	90	2 040						
07	17 069	1,6	-	2 780	3 426	7 969	90	2 805						
08	20 519	1,8	-	3 152	4 080	9 584	90	3 613						
09	24 219	2,2	-	3 921	5 147	11 083	90	3 978						
10	28 658	2,7	-	4 852	6 653	12 179	90	4 884						
11	31 677	2,9	-	5 235	8 745	12 508	90	5 099						
12 /	32 556	3,0	-	5 336	9 092	12 796	90	5 243						
//	33 087	3,1	-	5 302	9 572	12 891	90	5 231						
///	33 838	3,2	-	5 282	10 544	12 722	90	5 200						
IV	33 436	3,2	-	5 116	10 563	12 442	90	5 225						
13 /	P 33 780	3,2	-	5 277	10 695	12 451	90	5 267						
//	P 33 462	3,2	-	5 020	11 015	12 220	147	5 060						
///	P 33 680	3,2	-	4 980	11 379	12 156	146	5 018						
IV	P 33 392	3,2	-	4 927	11 844	11 820	149	4 652						
14 /	P 33 162	3,2	-	4 836	12 287	11 531	114	4 394						
//	A 32 966	3,1	-	5 051	12 315	11 367	113	4 119						

Nota: Cuadro elaborado siguiendo la metodología del nuevo SEC2010.

Véanse notas al final del capítulo.

12. ADMINISTRACIONES DE SEGURIDAD SOCIAL

12.11 Capacidad (+) o necesidad (-) de financiación, pasivos en circulación y deuda según el Protocolo de Déficit Excesivo (PDE). Importes

Capacidad (+) o necesidad (-) de financiación: INE e IGAE. PIB pm: INE.

Millones de euros

1	Capacidad (+) o Necesidad (-) de financiación	Pasivos en circulación y deuda según el PDE								10	Pro memoria: PIB pm (b)		
		2	Pasivos en circulación según las Cuentas Financieras de la Economía Española	Ajustes por pasivos no incluidos en la deuda PDE, por valoración y otros (a)								Deuda según el PDE	
				3=4+5+8	4	Deuda PDE de Administraciones de Seguridad Social en poder de otras Administraciones de Seguridad Social	Otras cuentas pendientes de pago						8
							5=6+7	6	7				
00		2 844	31 809	12 977	-	12 977	9 628	3 350	-0	18 832	646 250		
01		5 736	31 070	12 365	-	12 365	9 787	2 578	-	18 704	699 528		
02		5 923	31 704	13 127	-	13 127	9 527	3 600	0	18 577	749 288		
03		7 955	29 335	10 885	-	10 885	9 491	1 394	-0	18 450	803 472		
04		8 385	29 284	10 961	-	10 961	9 310	1 651	0	18 323	861 420		
05		9 914	29 335	11 089	-	11 089	9 271	1 818	0	18 246	930 566		
06		13 001	28 768	10 599	-	10 599	9 287	1 312	0	18 169	1 007 974		
07		13 680	28 993	11 825	-	11 825	9 343	2 482	-0	17 169	1 080 807		
08		7 385	28 454	11 286	-	11 286	9 327	1 959	-0	17 169	1 116 207		
09		7 778	27 699	10 531	-	10 531	9 340	1 191	-0	17 169	1 079 034		
10		-2 433	28 739	11 571	-	11 571	9 382	2 189	-0	17 169	1 080 913		
11		-1 063	28 313	11 145	-	11 145	9 377	1 768	-0	17 169	1 075 147		
12		-10 171	28 594	11 406	-	11 406	9 541	1 865	-0	17 188	1 055 158		
13	P	-11 643	28 855	11 668	-	11 668	9 541	2 127	-	17 187	1 049 181		
12 / IV		-8 335	28 594	11 406	-	11 406	9 541	1 865	-0	17 188	1 055 158		
13 /	P	2 461	27 353	10 165	-	10 165	9 541	624	-0	17 188	1 050 929		
II	P	-1 720	35 052	17 851	-	17 851	9 541	8 310	-	17 202	1 048 739		
III	P	-4 010	27 336	10 147	-	10 147	9 541	606	-0	17 190	1 047 563		
IV	P	-8 374	28 855	11 668	-	11 668	9 541	2 127	-	17 187	1 049 181		
14 /	P	3 274	27 308	10 120	-	10 120	9 541	579	-0	17 188	1 049 889		
II	A	-4 892	38 547	21 344	-	21 344	9 541	11 803	-	17 203	1 051 398		

Nota: Cuadro elaborado siguiendo la metodología del nuevo SEC2010. Véanse notas al final del capítulo.

12. ADMINISTRACIONES DE SEGURIDAD SOCIAL

12.12 Capacidad (+) o necesidad (-) de financiación, pasivos en circulación y deuda según el Protocolo de Déficit Excesivo (PDE). Porcentajes del PIB pm

Capacidad (+) o necesidad (-) de financiación: INE e IGAE. PIB pm: INE.

Porcentajes

1	Capacidad (+) o Necesidad (-) de financiación	Pasivos en circulación y deuda según el PDE								10	Pro memoria: PIB pm (b)		
		2	Pasivos en circulación según las Cuentas Financieras de la Economía Española	Ajustes por pasivos no incluidos en la deuda PDE, por valoración y otros (a)								Deuda según el PDE	
				3=4+5+8	4	Deuda PDE de Administraciones de Seguridad Social en poder de otras Administraciones de Seguridad Social	Otras cuentas pendientes de pago						8
							5=6+7	6	7				
00		0,4	4,9	2,0	-	2,0	1,5	0,5	-0,0	2,9	646 250		
01		0,8	4,4	1,8	-	1,8	1,4	0,4	-	2,7	699 528		
02		0,8	4,2	1,8	-	1,8	1,3	0,5	0,0	2,5	749 288		
03		1,0	3,7	1,4	-	1,4	1,2	0,2	-0,0	2,3	803 472		
04		1,0	3,4	1,3	-	1,3	1,1	0,2	0,0	2,1	861 420		
05		1,1	3,2	1,2	-	1,2	1,0	0,2	0,0	2,0	930 566		
06		1,3	2,9	1,1	-	1,1	0,9	0,1	0,0	1,8	1 007 974		
07		1,3	2,7	1,1	-	1,1	0,9	0,2	-0,0	1,6	1 080 807		
08		0,7	2,5	1,0	-	1,0	0,8	0,2	-0,0	1,5	1 116 207		
09		0,7	2,6	1,0	-	1,0	0,9	0,1	-0,0	1,6	1 079 034		
10		-0,2	2,7	1,1	-	1,1	0,9	0,2	-0,0	1,6	1 080 913		
11		-0,1	2,6	1,0	-	1,0	0,9	0,2	-0,0	1,6	1 075 147		
12		-1,0	2,7	1,1	-	1,1	0,9	0,2	-0,0	1,6	1 055 158		
13	P	-1,1	2,8	1,1	-	1,1	0,9	0,2	-	1,6	1 049 181		
12 / IV		-0,8	2,7	1,1	-	1,1	0,9	0,2	-0,0	1,6	1 055 158		
13 /	P	0,2	2,6	1,0	-	1,0	0,9	0,1	-0,0	1,6	1 050 929		
II	P	-0,2	3,3	1,7	-	1,7	0,9	0,8	-	1,6	1 048 739		
III	P	-0,4	2,6	1,0	-	1,0	0,9	0,1	-0,0	1,6	1 047 563		
IV	P	-0,8	2,8	1,1	-	1,1	0,9	0,2	-	1,6	1 049 181		
14 /	P	0,3	2,6	1,0	-	1,0	0,9	0,1	-0,0	1,6	1 049 889		
II	A	-0,5	3,7	2,0	-	2,0	0,9	1,1	-	1,6	1 051 398		

Nota: Cuadro elaborado siguiendo la metodología del nuevo SEC2010. Véanse notas al final del capítulo.

12. ADMINISTRACIONES DE SEGURIDAD SOCIAL

12.13 Conciliación entre la necesidad de financiación y la variación de la deuda elaborada según el Protocolo de Déficit Excesivo (PDE). Importes

INE, IGAE y Banco de España

Millones de euros

	Variación de la deuda elaborada según el PDE (a)	Necesidad(+) o Capac.(-) de financiación	Adquisiciones netas de activos financieros (b)(c)			Ajustes (b)							
			Total	Frente a Administraciones Públicas	Resto	Total	Otras cuentas pendientes de pago			Otras operaciones financieras frente a Administraciones de Seguridad Social	Por variaciones en el tipo de cambio	Otros cambios en volumen de la deuda (d)	Otros ajustes (e)
							Total	Frente a otras Administraciones Públicas	Resto				
	1=2+3+6	2	3=4+5	4	5	11+12+13 6=7+10+	7=8+9	8	9	10	11	12	13
00	-127	-2 844	2 936	675	2 261	-219	-219	35	-255	-	-	-	-0
01	-127	-5 736	4 594	229	4 365	1 015	1 015	-160	1 175	-	-	-	-0
02	-127	-5 923	7 051	4 995	2 056	-1 255	-1 255	261	-1 516	-	-	-	-0
03	-127	-7 955	6 127	4 606	1 522	1 701	1 701	36	1 665	-	-	-	-
04	-127	-8 385	8 728	8 496	231	-470	-470	181	-651	-	-	-	-0
05	-77	-9 914	10 194	4 065	6 129	-357	-357	39	-396	-	-	-	-0
06	-77	-13 001	12 684	-878	13 562	240	240	-16	256	-	-	-	-0
07	-1 000	-13 680	14 594	4 255	10 339	-1 914	-1 684	-56	-1 628	-	-	-231	0
08	-	-7 385	6 793	8 513	-1 719	592	592	16	576	-	-	-	-
09	-	-7 778	7 193	12 110	-4 917	585	585	-13	598	-	-	-	-
10	-	2 433	-1 049	15 187	-16 236	-1 384	-1 384	-42	-1 342	-	-	-	-
11	-	1 063	-1 470	1 436	-2 905	407	407	5	402	-	-	-	-
12	20	10 171	-9 753	-3 166	-6 587	-398	-398	-164	-234	-	-	-	-
13	P -1	11 643	-11 478	-8 303	-3 176	-166	-166	-	-166	-	-	-	-0
12 IV	-7	8 335	-6 106	-3 876	-2 231	-2 236	-2 236	-164	-2 072	-	-	-	-
13 I	P -0	-2 461	1 371	345	1 026	1 090	1 090	-	1 090	-	-	-	-0
II	P 14	1 720	5 928	-935	6 864	-7 634	-7 634	-	-7 634	-	-	-	-
III	P -12	4 010	-11 741	-2 557	-9 184	7 719	7 719	-	7 719	-	-	-	0
IV	P -2	8 374	-7 037	-5 156	-1 881	-1 340	-1 340	-	-1 340	-	-	-	-0
14 I	P 1	-3 274	1 491	606	885	1 784	1 784	-	1 784	-	-	-	0
II	A 15	4 892	6 558	1 567	4 991	-11 435	-11 435	-	-11 435	-	-	-	-0

Nota: Cuadro elaborado siguiendo la metodología del nuevo SEC2010. Véanse notas al final del capítulo.

12. ADMINISTRACIONES DE SEGURIDAD SOCIAL

12.14 Conciliación entre la necesidad de financiación y la variación de la deuda elaborada según el Protocolo de Déficit Excesivo (PDE). Porcentajes del PIB pm

INE, IGAE y Banco de España

Porcentajes

	Variación de la deuda elaborada según el PDE (a)	Necesidad(+) o Capac.(-) de financiación	Adquisiciones netas de activos financieros (b)(c)			Ajustes (b)							
			Total	Frente a Administraciones Públicas	Resto	Total	Otras cuentas pendientes de pago			Otras operaciones financieras frente a Administraciones de Seguridad Social	Por variaciones en el tipo de cambio	Otros cambios en volumen de la deuda (d)	Otros ajustes (e)
							Total	Frente a otras Administraciones Públicas	Resto				
	1=2+3+6	2	3=4+5	4	5	11+12+13 6=7+10+	7=8+9	8	9	10	11	12	13
00	-0,0	-0,4	0,5	0,1	0,3	-0,0	-0,0	0,0	-0,0	-	-	-	-0,0
01	-0,0	-0,8	0,7	0,0	0,6	0,1	0,1	-0,0	0,2	-	-	-	-0,0
02	-0,0	-0,8	0,9	0,7	0,3	-0,2	-0,2	0,0	-0,2	-	-	-	-0,0
03	-0,0	-1,0	0,8	0,6	0,2	0,2	0,2	0,0	0,2	-	-	-	-
04	-0,0	-1,0	1,0	1,0	0,0	-0,1	-0,1	0,0	-0,1	-	-	-	-0,0
05	-0,0	-1,1	1,1	0,4	0,7	-0,0	-0,0	0,0	-0,0	-	-	-	-0,0
06	-0,0	-1,3	1,3	-0,1	1,3	0,0	0,0	-0,0	0,0	-	-	-	-0,0
07	-0,1	-1,3	1,4	0,4	1,0	-0,2	-0,2	-0,0	-0,2	-	-	-0,0	0,0
08	-	-0,7	0,6	0,8	-0,2	0,1	0,1	0,0	0,1	-	-	-	-
09	-	-0,7	0,7	1,1	-0,5	0,1	0,1	-0,0	0,1	-	-	-	-
10	-	0,2	-0,1	1,4	-1,5	-0,1	-0,1	-0,0	-0,1	-	-	-	-
11	-	0,1	-0,1	0,1	-0,3	0,0	0,0	0,0	0,0	-	-	-	-
12	0,0	1,0	-0,9	-0,3	-0,6	-0,0	-0,0	-0,0	-0,0	-	-	-	-
13	P -0,0	1,1	-1,1	-0,8	-0,3	-0,0	-0,0	-	-0,0	-	-	-	-0,0
12 IV	-0,0	0,8	-0,6	-0,4	-0,2	-0,2	-0,2	-0,0	-0,2	-	-	-	-
13 I	P -0,0	-0,2	0,1	0,0	0,1	0,1	0,1	-	0,1	-	-	-	-0,0
II	P 0,0	0,2	0,6	-0,1	0,7	-0,7	-0,7	-	-0,7	-	-	-	-
III	P -0,0	0,4	-1,1	-0,2	-0,9	0,7	0,7	-	0,7	-	-	-	0,0
IV	P -0,0	0,8	-0,7	-0,5	-0,2	-0,1	-0,1	-	-0,1	-	-	-	-0,0
14 I	P 0,0	-0,3	0,1	0,1	0,1	0,2	0,2	-	0,2	-	-	-	0,0
II	A 0,0	0,5	0,6	0,1	0,5	-1,1	-1,1	-	-1,1	-	-	-	-0,0

Nota: Cuadro elaborado siguiendo la metodología del nuevo SEC2010. Véanse notas al final del capítulo.

12. ADMINISTRACIONES DE SEGURIDAD SOCIAL

12.15 Adquisición neta de activos financieros

Millones de euros

	Total	Efectivo y depósitos				Valores representativos de deuda			Préstamos	Participaciones en el capital y en fondos de inversión	Sistemas de seguros, de pensiones y de garantías estandarizadas	Derivados financieros	Otras cuentas pendientes de cobro	Pro memoria: Activos financieros frente a Administraciones Públicas	
		Total	Depósitos en el Banco de España	Resto depósitos transferibles	Otros depósitos	Total	A corto plazo	A largo plazo							
															11+12+13 1=2+6+9+10+
00		2 936	2 350	2 326	-66	90	713	58	656	0	-	-	-	-127	675
01		4 594	3 745	3 123	128	494	781	75	706	-0	-	-	-	68	229
02		7 051	2 276	1 773	436	67	4 704	189	4 515	0	-	-	-	70	4 995
03		6 127	1 821	1 246	392	182	4 086	-298	4 384	1	-	-	-	220	4 606
04		8 728	-1 481	-1 976	491	4	9 353	1 019	8 334	-1	-	-	-	857	8 496
05		10 194	-293	-1 020	642	85	7 923	508	7 415	-1	-	-	-	2 565	4 065
06		12 684	1 855	1 117	447	291	9 541	-1 372	10 912	-1	-	-	-	1 290	-878
07		14 594	4 714	2 680	1 253	782	9 743	527	9 216	1	-	-	-	136	4 255
08		6 793	-4 728	-3 375	-781	-572	11 931	510	11 421	1	-	-	-	-411	8 513
09		7 193	6 219	6 042	331	-153	20	-37	58	2	228	-	-	723	12 110
10		-1 049	-11 378	-10 502	-570	-305	9 471	2 525	6 946	0	-85	-	-	943	15 187
11		-1 470	-3 016	-2 173	-176	-667	580	-1 514	2 095	-0	-77	-	-	1 044	1 436
12		-9 753	-876	-971	366	-272	-7 613	-1 676	-5 937	-2	-42	-	-	-1 220	-3 166
13	P	-11 478	-1 573	-1 054	-410	-109	-8 404	-439	-7 965	-0	34	-	-	-1 535	-8 303
12 /V		-6 106	-70	1 486	-1 074	-481	-5 203	-5 519	316	-2	-1	-	-	-830	-3 876
13 /	P	1 371	1 742	-229	1 675	295	242	2 474	-2 232	-	-1	-	-	-612	345
II	P	5 928	6 388	3 593	3 112	-317	-2 598	-565	-2 033	-	8	-	-	2 130	-935
III	P	-11 741	-6 903	-2 029	-5 099	225	-1 223	1 008	-2 231	-	1	-	-	-3 615	-2 557
IV	P	-7 037	-2 801	-2 389	-99	-313	-4 825	-3 356	-1 468	-0	26	-	-	563	-5 156
14 /	P	1 491	1 231	-228	681	778	416	2 479	-2 064	-	93	-	-	-248	606
II	A	6 558	7 340	3 842	2 969	529	-635	-2 565	1 930	-	16	-	-	-164	1 567

Nota: Cuadro elaborado siguiendo la metodología del nuevo SEC2010.
Véanse notas al final del capítulo.

12. ADMINISTRACIONES DE SEGURIDAD SOCIAL

12.16 Deuda según el Protocolo de Déficit Excesivo (PDE) por instrumentos

Millones de euros y porcentajes

	Total	Efectivo y depósitos	Valores representativos de deuda			Préstamos			Pro memoria: Deuda según el PDE en poder de otras Administraciones Públicas (a)			
			Total	A corto plazo	A largo plazo	Total	A corto plazo	A largo plazo	Total	Préstamo del Estado	Resto	
												1=3+4+7
00	18 832	2,9	-	-	-	-	18 832	-	18 832	17 169	17 169	-
01	18 704	2,7	-	-	-	-	18 704	-	18 704	17 169	17 169	-
02	18 577	2,5	-	-	-	-	18 577	-	18 577	17 169	17 169	-
03	18 450	2,3	-	-	-	-	18 450	-	18 450	17 169	17 169	-
04	18 323	2,1	-	-	-	-	18 323	-	18 323	17 169	17 169	-
05	18 246	2,0	-	-	-	-	18 246	-	18 246	17 169	17 169	-
06	18 169	1,8	-	-	-	-	18 169	-	18 169	17 169	17 169	-
07	17 169	1,6	-	-	-	-	17 169	-	17 169	17 169	17 169	-
08	17 169	1,5	-	-	-	-	17 169	-	17 169	17 169	17 169	-
09	17 169	1,6	-	-	-	-	17 169	-	17 169	17 169	17 169	-
10	17 169	1,6	-	-	-	-	17 169	-	17 169	17 169	17 169	-
11	17 169	1,6	-	-	-	-	17 169	-	17 169	17 169	17 169	-
12 /	17 169	1,6	-	-	-	-	17 169	-	17 169	17 169	17 169	-
II	17 169	1,6	-	-	-	-	17 169	-	17 169	17 169	17 169	-
III	17 195	1,6	-	-	-	-	17 195	14	17 181	17 169	17 169	-
IV	17 188	1,6	-	-	-	-	17 188	7	17 181	17 169	17 169	-
13 /	P	17 188	1,6	-	-	-	17 188	8	17 180	17 169	17 169	-
II	P	17 202	1,6	-	-	-	17 202	21	17 180	17 169	17 169	-
III	P	17 190	1,6	-	-	-	17 190	10	17 180	17 169	17 169	-
IV	P	17 187	1,6	-	-	-	17 187	8	17 180	17 169	17 169	-
14 /	P	17 188	1,6	-	-	-	17 188	9	17 179	17 169	17 169	-
II	A	17 203	1,6	-	-	-	17 203	24	17 179	17 169	17 169	-

Nota: Cuadro elaborado siguiendo la metodología del nuevo SEC2010.
Véanse notas al final del capítulo.

NOTAS A LOS CUADROS DEL CAPÍTULO 12. ADMINISTRACIÓN CENTRAL Y ADMINISTRACIONES DE SEGURIDAD SOCIAL

Cuadro 12.1

- a. Pasivos emitidos por la Administración Central en poder de otras unidades de la Administración Central, otras cuentas pendientes de pago y ajustes por diferencias entre el valor de mercado y el valor nominal de los pasivos, la contracción de pasivos por acciones y otras participaciones (PF.5), así como otros ajustes como consecuencia de reclasificaciones de unidades institucionales y otras revisiones de información.
- b. El PIB a precios de mercado se ha elaborado a partir de la serie oficial de la CNE trimestral que publica el INE agregando los últimos cuatro trimestres para cada fecha de referencia.

Cuadro 12.2

Nota: Los porcentajes de los trimestres se calculan: 1) cuando se dispone del PIB de los cuatro trimestres del año en cuestión se toma como referencia el PIB del año; 2) cuando no se dispone del PIB de los cuatro trimestres del año en cuestión se toma como referencia el PIB anual que resulta de agregar el PIB trimestral de los últimos cuatro trimestres.
Véanse notas al cuadro 12.1.

Cuadro 12.3

- a. Variaciones anuales de la columna 9 del cuadro 12.1.
- b. Un signo positivo significa que el concepto correspondiente contribuye a incrementar la deuda; un signo negativo, que contribuye a disminuirla.
- c. Columna detallada en el cuadro 12.5.
- d. Incluye efectos como los producidos por reclasificación de unidades institucionales o instrumentos financieros.
- e. Incluye los ajustes por los intereses devengados menos los intereses pagados, por primas de emisión o de amortización, por la diferencia entre el nominal emitido y el efectivo captado en las emisiones a descuento, por pérdidas o ganancias de capital realizadas en la amortización anticipada de pasivos y la contracción de pasivos por acciones y otras participaciones (PF 5).

Cuadro 12.4

Véanse notas al cuadro 12.3

Cuadro 12.6

- a. El detalle de los valores representativos de deuda por instrumentos, y de las emisiones en euros y en monedas distintas del euro, se puede consultar en el capítulo 21, cuadros 12, 13 y 15. La diferencia entre la columna 4 de este cuadro, «Total valores representativos de deuda», y la columna 1 del cuadro 21.12, «Total valores distintos de acciones, excepto derivados financieros», se debe a que la deuda elaborada según la metodología del Protocolo de Déficit Excesivo (PDE) excluye los valores en cartera de otras Administraciones Públicas y tiene en cuenta las operaciones swaps de divisa.
- b. No aparece deducida de la columna 1.

Cuadro 12.10

- a. Las unidades que se recogen aquí como Empresas Públicas son los principales organismos no administrativos, entes y empresas no clasificadas como Administración Central. Para facilitar la comparación con la deuda de la Administración Central que figura en este capítulo, la deuda de las Empresas Públicas que figura en este cuadro se ha calculado siguiendo la metodología del PDE. La deuda de las Empresas Públicas no está incluida en el ámbito del PDE y, por tanto, a diferencia de la deuda de las Administraciones Públicas (deuda pública), no se incluye en las Notificaciones que se remiten a la Comisión Europea.
- b. Como consecuencia de las reasignaciones patrimoniales producidas en virtud del RDL 7/2004 de 27 de septiembre, entre noviembre y diciembre del año 2004, 5458 millones de euros que formaban parte de la deuda de RENFE fueron asumidos por el Estado.
- c. La ley 39/2003 del sector ferroviario de 17 de noviembre reordena el sector ferroviario estatal encomendando la administración de las infraestructuras ferroviarias al ADIF (antes encomendadas a RENFE y al GIF). Asimismo se crea RENFE-Operadora, como empresa prestadora del servicio de transporte ferroviario, que asume los medios y activos que RENFE tenía afectos a la prestación de servicios ferroviarios.

Cuadro 12.11

- a. Pasivos emitidos por las Administraciones de la Seguridad Social en poder de otras Administraciones de Seguridad Social, otras cuentas pendientes de pago y ajustes por diferencias entre el valor de mercado y el valor nominal de los pasivos, la contracción de pasivos por acciones y otras participaciones (PF.5), así como otros ajustes como consecuencia de reclasificaciones de unidades institucionales y otras revisiones de información.
 - b. El PIB a precios de mercado se ha elaborado a partir de la serie oficial de la CNE trimestral que publica el INE agregando los últimos cuatro trimestres para cada fecha de referencia.
- Nota: Pueden existir diferencias entre los datos de este cuadro y los que figuran en el cuadro 2.9, por revisiones posteriores al envío de la Notificación PDE a la Comisión Europea.

Cuadro 12.12

Nota: Los porcentajes de los trimestres se calculan: 1) cuando se dispone del PIB de los cuatro trimestres del año en cuestión se toma como referencia el PIB del año; 2) cuando no se dispone del PIB de los cuatro trimestres del año en cuestión se toma como referencia el PIB anual que resulta de agregar el PIB trimestral de los últimos cuatro trimestres.
Véanse notas al cuadro 12.11.

Cuadro 12.13

- a. Variaciones anuales de la columna 9 del cuadro 12.11.
- b. Un signo positivo significa que el concepto correspondiente contribuye a incrementar la deuda; un signo negativo, que contribuye a disminuirla.
- c. Columna detallada en el cuadro 12.15.

- d. Incluye efectos como los producidos por reclasificación de unidades institucionales o instrumentos financieros.
- e. Incluye los ajustes por los intereses devengados menos los intereses pagados, por primas de emisión o de amortización, por la diferencia entre el nominal emitido y el efectivo captado en las emisiones a descuento, por pérdidas o ganancias de capital realizadas en la amortización anticipada de pasivos y la contracción de pasivos por acciones y otras participaciones (PF 5).

Cuadro 12.14

Véanse notas al cuadro 12.13

Cuadro 12.16

- a. No aparece deducida de la columna 1.

CAPÍTULO 13 COMUNIDADES AUTÓNOMAS

13. COMUNIDADES AUTÓNOMAS

13.1 Capacidad (+) o necesidad (-) de financiación, pasivos en circulación y deuda según el Protocolo de Déficit Excesivo (PDE). Importes

Capacidad (+) o necesidad (-) de financiación: INE e IGAE. PIB pm: INE.

Millones de euros

1	Capacidad (+) o Necesidad (-) de financiación	Pasivos en circulación y deuda según el PDE							9=2-3	10	Pro memoria: PIB pm (b)	
		2	Pasivos en circulación según las Cuentas Financieras de la Economía Española	Ajustes por pasivos no incluidos en la deuda PDE, por valoración y otros (a)								8
				3=4+5+8	4	Otras cuentas pendientes de pago						
						5=6+7	6	7				
00		-3 211	48 058	8 583	-	7 073	183	6 889	1 511	39 474	646 250	
01		-4 330	51 143	7 436	-	6 366	-0	6 366	1 070	43 706	699 528	
02		-3 653	57 141	10 670	-	8 965	-	8 965	1 705	46 471	749 288	
03		-3 834	61 782	12 754	-	11 084	264	10 820	1 670	49 028	803 472	
04		-689	66 172	14 118	-	12 196	220	11 976	1 922	52 054	861 420	
05		-2 677	74 965	17 085	-	15 262	309	14 953	1 822	57 880	930 566	
06		-608	80 622	21 496	-	20 419	231	20 188	1 077	59 126	1 007 974	
07		-2 580	86 217	25 121	-	24 234	455	23 779	887	61 096	1 080 807	
08		-19 125	101 186	27 538	-	26 464	403	26 061	1 075	73 647	1 116 207	
09		-21 681	121 058	28 622	-	27 411	430	26 981	1 211	92 435	1 079 034	
10		-40 209	155 620	32 201	-	33 359	5 949	27 410	-1 158	123 419	1 080 913	
11		-54 838	202 941	57 855	-	60 909	23 849	37 060	-3 053	145 086	1 075 147	
12		-19 447	224 304	35 880	-	39 207	21 200	18 007	-3 327	188 424	1 055 158	
13	P	-15 932	247 729	37 956	-	35 249	18 924	16 325	2 707	209 773	1 049 181	
13 /	P	-2 660	231 121	37 656	-	38 238	19 979	18 259	-582	193 465	1 050 929	
II	P	-6 575	237 316	40 153	-	40 225	18 758	21 467	-72	197 163	1 048 739	
III	P	-498	241 033	41 285	-	39 870	17 536	22 334	1 415	199 748	1 047 563	
IV	P	-6 199	247 729	37 956	-	35 249	18 924	16 325	2 707	209 773	1 049 181	
14 /	A	-3 649	256 574	31 600	-	26 918	17 703	9 215	4 682	224 975	1 049 889	
II	A	-8 263	263 244	35 026	-	29 207	16 482	12 725	5 819	228 219	1 051 398	

Nota: Cuadro elaborado siguiendo la metodología del nuevo SEC2010.
Véanse notas al final del capítulo.

13. COMUNIDADES AUTÓNOMAS

13.2 Capacidad (+) o necesidad (-) de financiación, pasivos en circulación y deuda según el Protocolo de Déficit Excesivo (PDE). Porcentajes del PIB pm

Capacidad (+) o necesidad (-) de financiación: INE e IGAE. PIB pm: INE.

Porcentajes

1	Capacidad (+) o Necesidad (-) de financiación	Pasivos en circulación y deuda según el PDE							9=2-3	10	Pro memoria: PIB pm (b)
		2	Pasivos en circulación según las Cuentas Financieras de la Economía Española	Ajustes por pasivos no incluidos en la deuda PDE, por valoración y otros (a)							
				3=4+5+8	4	Otras cuentas pendientes de pago					
						5=6+7	6	7			
00		-0,5	7,4	1,3	-	1,1	0,0	1,1	0,2	6,1	646 250
01		-0,6	7,3	1,1	-	0,9	-0,0	0,9	0,2	6,2	699 528
02		-0,5	7,6	1,4	-	1,2	-	1,2	0,2	6,2	749 288
03		-0,5	7,7	1,6	-	1,4	0,0	1,3	0,2	6,1	803 472
04		-0,1	7,7	1,6	-	1,4	0,0	1,4	0,2	6,0	861 420
05		-0,3	8,1	1,8	-	1,6	0,0	1,6	0,2	6,2	930 566
06		-0,1	8,0	2,1	-	2,0	0,0	2,0	0,1	5,9	1 007 974
07		-0,2	8,0	2,3	-	2,2	0,0	2,2	0,1	5,7	1 080 807
08		-1,7	9,1	2,5	-	2,4	0,0	2,3	0,1	6,6	1 116 207
09		-2,0	11,2	2,7	-	2,5	0,0	2,5	0,1	8,6	1 079 034
10		-3,7	14,4	3,0	-	3,1	0,6	2,5	-0,1	11,4	1 080 913
11		-5,1	18,9	5,4	-	5,7	2,2	3,4	-0,3	13,5	1 075 147
12		-1,8	21,3	3,4	-	3,7	2,0	1,7	-0,3	17,9	1 055 158
13	P	-1,5	23,6	3,6	-	3,4	1,8	1,6	0,3	20,0	1 049 181
12 /	IV	-0,6	21,3	3,4	-	3,7	2,0	1,7	-0,3	17,9	1 055 158
13 /	P	-0,3	22,0	3,6	-	3,6	1,9	1,7	-0,1	18,4	1 050 929
II	P	-0,6	22,6	3,8	-	3,8	1,8	2,0	-0,0	18,8	1 048 739
III	P	-0,0	23,0	3,9	-	3,8	1,7	2,1	0,1	19,1	1 047 563
IV	P	-0,6	23,6	3,6	-	3,4	1,8	1,6	0,3	20,0	1 049 181
14 /	A	-0,3	24,4	3,0	-	2,6	1,7	0,9	0,4	21,4	1 049 889
II	A	-0,8	25,0	3,3	-	2,8	1,6	1,2	0,6	21,7	1 051 398

Nota: Cuadro elaborado siguiendo la metodología del nuevo SEC2010.
Véanse notas al final del capítulo.

13. COMUNIDADES AUTÓNOMAS

13.3 Conciliación entre la necesidad de financiación y la variación de la deuda elaborada según el Protocolo de Déficit Excesivo (PDE). Importes

INE, IGAE y Banco de España

Millones de euros

	Variación de la deuda elaborada según el PDE (a)	Necesidad(+) o Capac.(-) de financiación	Adquisiciones netas de activos financieros (b)(c)			Ajustes (b)							
			Total	Frente a Administraciones Públicas	Resto	Total	Otras cuentas pendientes de pago			Otras operaciones financieras frente a Comunidades Autónomas	Por variaciones en el tipo de cambio	Otros cambios en volumen de la deuda (d)	Otros ajustes (e)
							Total	Frente a otras Administraciones Públicas	Resto				
	1=2+3+6	2	3=4+5	4	5	11+12+13 6=7+10+	7=8+9	8	9	10	11	12	13
00	1 909	3 211	438	-253	691	-1 740	-1 639	-12	-1 627	-	58	-	-159
01	4 232	4 330	-636	232	-868	538	750	183	567	-	34	-	-246
02	2 764	3 653	2 217	59	2 158	-3 105	-2 628	0	-2 628	-	-167	-	-311
03	2 557	3 834	1 250	861	389	-2 527	-2 061	-264	-1 797	-	-145	-	-322
04	3 026	689	3 718	-462	4 180	-1 381	-1 029	44	-1 073	-	-37	-	-314
05	5 826	2 677	6 430	592	5 838	-3 281	-3 123	-89	-3 034	-	71	-	-228
06	1 245	608	6 160	397	5 764	-5 523	-5 231	78	-5 309	-	-68	-	-224
07	1 971	2 580	3 501	-115	3 616	-4 111	-3 808	-224	-3 584	-	-105	-	-198
08	12 551	19 125	-4 049	524	-4 573	-2 524	-2 205	52	-2 257	-	55	-	-374
09	18 788	21 681	-1 476	-873	-603	-1 416	-949	-27	-922	-	23	-	-491
10	30 984	40 209	-2 597	-386	-2 211	-6 628	-6 008	-5 519	-489	-	112	-	-731
11	21 666	54 838	-6 100	-239	-5 861	-27 072	-27 598	-17 900	-9 698	-	201	895	-570
12	43 338	19 447	2 344	166	2 177	21 548	21 221	2 649	18 572	-	111	-	215
13	P 21 349	15 932	1 195	-31	1 226	4 221	4 461	2 276	2 185	-	65	-	-305
12 IV	17 152	6 760	1 943	-509	2 453	8 449	8 092	-959	9 051	-	63	-	294
13 I	P 5 041	2 660	1 007	191	816	1 374	1 195	1 221	-26	-	33	-	146
II	P 3 698	6 575	-341	-8	-333	-2 536	-2 394	1 221	-3 615	-	-1	-	-141
III	P 2 585	498	1 320	550	770	768	987	1 222	-235	-	-6	-	-213
IV	P 10 025	6 199	-790	-764	-26	4 616	4 674	-1 388	6 062	-	39	-	-97
14 I	A 15 202	3 649	2 854	-11	2 865	8 698	8 278	1 221	7 057	-	-3	-	423
II	A 3 244	8 263	-2 352	8	-2 360	-2 667	-2 550	1 221	-3 771	-	8	-	-126

Nota: Cuadro elaborado siguiendo la metodología del nuevo SEC2010.
Véanse notas al final del capítulo.

13. COMUNIDADES AUTÓNOMAS

13.4 Conciliación entre la necesidad de financiación y la variación de la deuda elaborada según el Protocolo de Déficit Excesivo (PDE). Porcentajes del PIB pm

INE, IGAE y Banco de España

Porcentajes

	Variación de la deuda elaborada según el PDE (a)	Necesidad(+) o Capac.(-) de financiación	Adquisiciones netas de activos financieros (b)(c)			Ajustes (b)							
			Total	Frente a Administraciones Públicas	Resto	Total	Otras cuentas pendientes de pago			Otras operaciones financieras frente a Comunidades Autónomas	Por variaciones en el tipo de cambio	Otros cambios en volumen de la deuda (d)	Otros ajustes (e)
							Total	Frente a otras Administraciones Públicas	Resto				
	1=2+3+6	2	3=4+5	4	5	11+12+13 6=7+10+	7=8+9	8	9	10	11	12	13
00	0,3	0,5	0,1	-0,0	0,1	-0,3	-0,3	-0,0	-0,3	-	0,0	-	-0,0
01	0,6	0,6	-0,1	0,0	-0,1	0,1	0,1	0,0	0,1	-	0,0	-	-0,0
02	0,4	0,5	0,3	0,0	0,3	-0,4	-0,4	0,0	-0,4	-	-0,0	-	-0,0
03	0,3	0,5	0,2	0,1	0,0	-0,3	-0,3	-0,0	-0,2	-	-0,0	-	-0,0
04	0,4	0,1	0,4	-0,1	0,5	-0,2	-0,1	0,0	-0,1	-	-0,0	-	-0,0
05	0,6	0,3	0,7	0,1	0,6	-0,4	-0,3	-0,0	-0,3	-	0,0	-	-0,0
06	0,1	0,1	0,6	0,0	0,6	-0,5	-0,5	0,0	-0,5	-	-0,0	-	-0,0
07	0,2	0,2	0,3	-0,0	0,3	-0,4	-0,4	-0,0	-0,3	-	-0,0	-	-0,0
08	1,1	1,7	-0,4	0,0	-0,4	-0,2	-0,2	0,0	-0,2	-	0,0	-	-0,0
09	1,7	2,0	-0,1	-0,1	-0,1	-0,1	-0,1	-0,0	-0,1	-	0,0	-	-0,0
10	2,9	3,7	-0,2	-0,0	-0,2	-0,6	-0,6	-0,5	-0,0	-	0,0	-	-0,1
11	2,0	5,1	-0,6	-0,0	-0,5	-2,5	-2,6	-1,7	-0,9	-	0,0	0,1	-0,1
12	4,1	1,8	0,2	0,0	0,2	2,0	2,0	0,3	1,8	-	0,0	-	0,0
13	P 2,0	1,5	0,1	-0,0	0,1	0,4	0,4	0,2	0,2	-	0,0	-	-0,0
12 IV	1,6	0,6	0,2	-0,0	0,2	0,8	0,8	-0,1	0,9	-	0,0	-	0,0
13 I	P 0,5	0,3	0,1	0,0	0,1	0,1	0,1	0,1	-0,0	-	0,0	-	0,0
II	P 0,4	0,6	-0,0	-0,0	-0,0	-0,2	-0,2	0,1	-0,3	-	-0,0	-	-0,0
III	P 0,2	0,0	0,1	0,1	0,1	0,1	0,1	0,1	-0,0	-	-0,0	-	-0,0
IV	P 1,0	0,6	-0,1	-0,1	-0,0	0,4	0,4	-0,1	0,6	-	0,0	-	-0,0
14 I	A 1,4	0,3	0,3	-0,0	0,3	0,8	0,8	0,1	0,7	-	-0,0	-	0,0
II	A 0,3	0,8	-0,2	0,0	-0,2	-0,3	-0,2	0,1	-0,4	-	0,0	-	-0,0

Nota: Cuadro elaborado siguiendo la metodología del nuevo SEC2010.
Véanse notas al final del capítulo.

13. COMUNIDADES AUTÓNOMAS

13.5 Adquisición neta de activos financieros

Millones de euros

	Total	Efectivo y depósitos			Valores representativos de deuda			Prés- tamos	Partici- paciones en el capital y en fondos de in- versión	Sistemas de segu- ros, de pensiones y de ga- rantías estan- darizadas	Deri- vados finan- cieros	Otras cuentas pendien- tes de cobro	Pro memoria: Activos financie- ros fren- te a Ad- ministra- ciones Públicas	
		Total	Depósitos en el Banco de España	Resto depósi- tos transfe- ribles	Otros depósi- tos	Total	A corto plazo							A largo plazo
	11+12+13 1=2+6+9+10+	2=3+4+5	3	4	5	6=7+8	7	8	9	10	11	12	13	14
00	438	753	-22	761	14	-	-	-	-11	-104	-	-10	-190	-253
01	-636	-958	-64	-838	-56	-	-	-	2	187	-	-25	158	232
02	2 217	2 013	5	1 831	177	-	-	-	-2	182	-	-35	59	59
03	1 250	-49	-1	-59	11	-	-	-	0	519	-	-59	840	861
04	3 718	3 853	3	3 201	649	-	-	-	14	437	-	-38	-548	-462
05	6 430	5 275	45	5 074	156	-	-	-	9	594	-	27	525	592
06	6 160	4 761	32	4 094	635	-	-	-	3	314	-	21	1 061	397
07	3 501	3 475	488	1 628	1 359	-	-	-	8	129	-	3	-114	-115
08	-4 049	-4 903	1 227	-4 784	-1 346	-	-	-	3	336	-	-9	524	524
09	-1 476	-2 753	-921	-1 026	-806	-	-	-	232	125	-	104	815	-873
10	-2 597	-1 920	-604	-1 837	521	-	-	-	176	116	-	105	-1 074	-386
11	-6 100	-6 055	-198	-5 221	-636	-	-	-	-5	-33	-	91	-97	-239
12	2 344	1 892	346	1 278	269	-	-	-	-195	43	-	161	442	166
13	P 1 195	1 009	56	-582	1 534	-	-	-	-478	1	-	146	518	-31
12 /	1 455	1 653	40	1 364	249	-	-	-	-49	1	-	-9	-141	-502
//	-684	-1 665	-84	-1 696	114	-	-	-	-49	30	-	-	1 000	786
///	-371	-764	485	-1 167	-82	-	-	-	-49	1	-	3	439	392
IV	1 943	2 669	-96	2 777	-13	-	-	-	-48	12	-	167	-856	-509
13 /	P 1 007	854	-289	414	728	-	-	-	-120	4	-	66	204	191
//	P -341	-237	309	-1 066	520	-	-	-	-120	4	-	19	-6	-8
///	P 1 320	917	-10	877	49	-	-	-	-120	-63	-	17	569	550
IV	P -790	-525	46	-807	236	-	-	-	-118	57	-	44	-249	-764
14 /	A 2 854	2 812	-144	3 099	-142	-	-	-	-3	4	-	-	41	-11
//	A -2 352	-2 362	-383	-2 441	462	-	-	-	-3	5	-	-	9	8

Nota: Cuadro elaborado siguiendo la metodología del nuevo SEC2010.
Véanse notas al final del capítulo.

13. COMUNIDADES AUTÓNOMAS

13.6 Deuda según el Protocolo de Déficit Excesivo (PDE). Resumen general

Datos referidos a Junio de 2014

Millones de euros

Serie en cuadro y columna/ Time series in table and column	Total	Valores representativos de deuda/Debt securities			Total	Préstamos/Loans					Asociaciones Público-Privadas (APPs)/Public-Private Partnerships (PPPs)			
		Total	Corto plazo/Short-term	Largo plazo/Long-term		Total	Instituciones financieras residentes / Resident financial institutions		Resto del mundo/ Rest of the world	Administración Central /Central Government				
							Total	Del cual: factoring sin recurso		Corto plazo/Short-term		Largo plazo/Long-term	Fondo de Liquidez Autonómico (FLA)	Fondo para la Financiación de los Pagos a Proveedores (FFPP)
1	2=3+6	3=4+5	4	5	6=7+11+12+13+14	7=9+10	8	9	10	11	12	13	14	
TOTAL	228 219	59 946	1 458	58 488	168 273	55 706	2 397	8 569	47 136	28 389	49 878	29 519	4 782	
1. Andalucía	26 533	4 816	290	4 526	21 717	5 519	85	782	4 737	2 240	9 005	4 954	-	
2. Aragón	6 131	3 038	-	3 038	3 093	1 682	22	63	1 629	891	-	509	1	
3. Principado de Asturias	3 402	-	-	-	3 402	1 549	3	233	1 315	827	783	243	-	
4. Illes Balears	7 586	980	-	980	6 606	2 809	67	481	2 328	443	1 960	1 343	52	
5. Canarias	5 462	1 305	-	1 305	4 157	1 673	29	86	1 587	130	2 039	315	-	
6. Cantabria	2 356	45	-	45	2 312	1 138	97	123	1 015	306	541	327	-	
7. Castilla-La Mancha	12 341	1 550	-	1 550	10 791	2 879	11	231	2 649	1 337	2 558	4 017	-	
8. Castilla y León	9 393	2 811	-	2 811	6 582	4 054	219	38	4 016	1 832	-	388	307	
9. Cataluña	61 836	12 950	1 167	11 783	48 886	11 951	340	3 495	8 456	6 724	21 328	6 552	2 332	
10. Extremadura	2 904	582	-	582	2 323	1 655	7	7	1 648	504	-	164	-	
11. Galicia	9 911	5 682	-	5 682	4 229	2 635	145	110	2 525	1 186	-	408	408	
12. La Rioja	1 306	224	-	224	1 082	852	0	162	690	230	-	-	-	
13. Comunidad de Madrid	25 018	15 021	-	15 021	9 997	4 367	25	23	4 344	3 460	-	1 346	824	
14. Región de Murcia	6 367	479	-	479	5 887	1 523	73	291	1 232	841	1 733	1 791	-	
15. Comunidad Foral de Navarra	3 366	2 094	-	2 094	1 272	548	20	42	506	400	-	-	324	
16. País Vasco	9 524	3 993	-	3 993	5 531	3 350	3	416	2 934	2 181	-	-	-	
17. Comunitat Valenciana	34 782	4 376	1	4 375	30 406	7 513	1 251	1 988	5 526	4 857	9 930	7 572	533	
PRO MEMORIA: EMPRESAS PÚBLICAS NO INCLUIDAS EN EL SECTOR AAPP	5 715	824	-	824	4 891	3 071	87	266	2 805	1 820	-	-	-	
														MEMORANDUM ITEM: PUBLIC ENTERPRISES NOT INCLUDED WITHIN THE GENERAL GOVERNMENT

June 2014 data

13.6 Debt according to the Excessive Deficit Procedure (EDP). General Summary

EUR millions
13. REGIONAL (AUTONOMOUS) GOVERNMENTS

Nota: Los saldos de deuda se han elaborado siguiendo la metodología del nuevo SEC2010. / Note: The debt figures have been compiled following the new ESA 2010 methodology.

13. COMUNIDADES AUTÓNOMAS

13.7 Deuda según el Protocolo de Déficit Excesivo (PDE) por instrumentos

Millones de euros y porcentajes

	Total	Por instrumentos						Pro memoria: Deuda según el PDE en poder de otras Administraciones Públicas				
		Valores representativos de deuda (a)			Préstamos			Total	Fondo de Liquidez Autonómica (FLA)	Fondo para la Financiación de los Pagos a Proveedores (FFPP)	Resto	
		Porcentajes el PIB pm	Total	A corto	A largo	Total	A corto					A largo
1=3+6	2	3=4+5	4	5	6=7+8	7	8	9=10+11+12	10	11	12	
00	39 474	6,1	19 890	1 067	18 823	19 584	4 035	15 549	-	-	-	0
01	43 706	6,2	20 614	1 343	19 271	23 092	4 530	18 562	-	-	-	0
02	46 471	6,2	23 449	1 371	22 078	23 022	3 294	19 728	-	-	-	0
03	49 028	6,1	25 130	1 175	23 955	23 898	3 791	20 107	-	-	-	0
04	52 054	6,0	26 645	1 390	25 255	25 409	3 361	22 047	-	-	-	0
05	57 880	6,2	29 510	1 697	27 813	28 370	2 257	26 113	-	-	-	0
06	59 126	5,9	31 273	1 514	29 759	27 853	2 492	25 361	-	-	-	0
07	61 096	5,7	31 394	1 752	29 642	29 702	2 727	26 975	-	-	-	0
08	73 647	6,6	32 831	2 245	30 586	40 816	4 919	35 898	-	-	-	0
09	92 435	8,6	41 616	2 091	39 525	50 819	6 884	43 935	-	-	-	0
10	123 419	11,4	55 156	2 221	52 934	68 263	6 409	61 855	-	-	-	0
11	145 086	13,5	63 437	7 790	55 647	81 648	13 114	68 535	-	-	-	0
12 /	150 210	14,0	65 956	8 189	57 767	84 255	13 955	70 300	-	-	-	0
II	172 029	16,1	64 940	6 958	57 982	107 089	13 110	93 978	17 692	-	17 692	0
III	171 272	16,1	65 687	7 814	57 873	105 585	11 924	93 661	17 692	-	17 692	0
IV	188 424	17,9	63 694	3 881	59 813	124 730	10 997	113 733	34 330	16 641	17 689	0
13 /	P 193 465	18,4	66 811	2 865	63 946	126 654	10 029	116 625	37 572	19 884	17 689	0
II	P 197 163	18,8	61 893	1 232	60 660	135 270	12 240	123 030	45 224	27 535	17 689	0
III	P 199 748	19,1	61 661	1 453	60 208	138 087	11 414	126 673	49 366	30 739	18 627	0
IV	P 209 773	20,0	58 265	1 387	56 879	151 508	10 047	141 460	61 491	39 063	22 428	0
14 /	P 224 975	21,4	61 631	1 430	60 201	163 344	8 118	155 226	74 357	43 947	30 410	0
II	A 228 219	21,7	59 946	1 458	58 488	168 273	8 569	159 704	79 397	49 878	29 519	0

Nota: Cuadro elaborado siguiendo la metodología del nuevo SEC2010.
Véanse notas al final del capítulo.

13. COMUNIDADES AUTÓNOMAS

13.8 Deuda según el Protocolo de Déficit Excesivo (PDE) por agrupaciones institucionales

Millones de euros y porcentajes

	Importes					Porcentajes del PIB pm					Pro memoria: PIB pm (b)
	Total	Administración general (a)	Otras unidades que se clasifican en el subsector CCAA del sector AAPP			Total	Administración general (a)	Otras unidades que se clasifican en el subsector CCAA del sector AAPP			
			Organismos autónomos administrativos y similares	Universidades	Empresas			Organismos autónomos administrativos y similares	Universidades	Empresas	
1=2a5	2	3	4	5	6=7a10	7	8	9	10	11	
00	39 474	33 619	2 630	946	2 279	6,1	5,2	0,4	0,1	0,4	646 250
01	43 706	35 205	4 432	1 258	2 811	6,2	5,0	0,6	0,2	0,4	699 528
02	46 471	37 069	5 556	1 409	2 436	6,2	4,9	0,7	0,2	0,3	749 288
03	49 028	38 182	6 343	1 802	2 701	6,1	4,8	0,8	0,2	0,3	803 472
04	52 054	40 835	6 826	1 121	3 271	6,0	4,7	0,8	0,1	0,4	861 420
05	57 880	43 377	10 087	1 048	3 368	6,2	4,7	1,1	0,1	0,4	930 566
06	59 126	44 091	10 545	991	3 499	5,9	4,4	1,0	0,1	0,3	1 007 974
07	61 096	46 107	10 396	898	3 695	5,7	4,3	1,0	0,1	0,3	1 080 807
08	73 647	54 487	12 966	831	5 363	6,6	4,9	1,2	0,1	0,5	1 116 207
09	92 435	71 389	14 179	697	6 170	8,6	6,6	1,3	0,1	0,6	1 079 034
10	123 419	98 253	17 384	595	7 188	11,4	9,1	1,6	0,1	0,7	1 080 913
11	145 086	120 839	15 386	625	8 236	13,5	11,2	1,4	0,1	0,8	1 075 147
12 /	150 210	125 118	15 486	638	8 968	14,0	11,7	1,4	0,1	0,8	1 071 411
II	172 029	146 891	15 513	646	8 979	16,1	13,8	1,5	0,1	0,8	1 065 587
III	171 272	147 967	15 134	656	7 515	16,1	13,9	1,4	0,1	0,7	1 061 639
IV	188 424	163 805	16 576	648	7 395	17,9	15,5	1,6	0,1	0,7	1 055 158
13 /	P 193 465	169 337	16 128	608	7 392	18,4	16,1	1,5	0,1	0,7	1 050 929
II	P 197 163	173 578	15 913	607	7 065	18,8	16,6	1,5	0,1	0,7	1 048 739
III	P 199 748	176 879	15 707	574	6 588	19,1	16,9	1,5	0,1	0,6	1 047 563
IV	P 209 773	188 025	15 595	555	5 598	20,0	17,9	1,5	0,1	0,5	1 049 181
14 /	P 224 975	204 329	14 863	543	5 239	21,4	19,5	1,4	0,1	0,5	1 049 889
II	A 228 219	207 996	14 639	548	5 036	21,7	19,8	1,4	0,1	0,5	1 051 398

Nota: Cuadro elaborado siguiendo la metodología del nuevo SEC2010.
Véanse notas al final del capítulo.

NOTAS A LOS CUADROS DEL CAPÍTULO 13. COMUNIDADES AUTÓNOMAS

Cuadro 13.1

- a. Pasivos emitidos por las Comunidades Autónomas en poder de otras Comunidades Autónomas, otras cuentas pendientes de pago y ajustes por diferencias entre el valor de mercado y el valor nominal de los pasivos, la contracción de pasivos por acciones y otras participaciones (PF.5), así como otros ajustes como consecuencia de reclasificaciones de unidades institucionales y otras revisiones de información.
- b. El PIB a precios de mercado se ha elaborado a partir de la serie oficial de la CNE trimestral que publica el INE agregando los últimos cuatro trimestres para cada fecha de referencia.

Cuadro 13.2

Nota: Los porcentajes de los trimestres se calculan: 1) cuando se dispone del PIB de los cuatro trimestres del año en cuestión se toma como referencia el PIB del año; 2) cuando no se dispone del PIB de los cuatro trimestres del año en cuestión se toma como referencia el PIB anual que resulta de agregar el PIB trimestral de los últimos cuatro trimestres.

Véanse notas al cuadro 13.1.

Cuadro 13.3

- a. Variaciones anuales de la columna 9 del cuadro 13.1.
- b. Un signo positivo significa que el concepto correspondiente contribuye a incrementar la deuda; un signo negativo, que contribuye a disminuirla.
- c. Columna detallada en el cuadro 13.5.
- d. Incluye efectos como los producidos por reclasificación de unidades institucionales o instrumentos financieros.
- e. Incluye los ajustes por los intereses devengados menos los intereses pagados, por primas de emisión o de amortización, por la diferencia entre el nominal emitido y el efectivo captado en las emisiones a descuento, por pérdidas o ganancias de capital realizadas en la amortización anticipada de pasivos y la contracción de pasivos por acciones y otras participaciones (PF 5).

Cuadro 13.4

Véanse notas al cuadro 13.3.

Cuadro 13.7

- a. El detalle de las emisiones en euros y en monedas distintas del euro se puede consultar en el capítulo 21, cuadro 18. La diferencia entre la columna 3 de este cuadro, 'Total valores representativos de deuda', y la columna 1 del cuadro 21.18, 'Total valores distintos de acciones, excepto derivados financieros', se debe a que la Deuda elaborada según la metodología del Protocolo de Déficit Excesivo (PDE) tiene en cuenta las operaciones swaps de divisa realizadas por las diferentes Comunidades Autónomas.

Cuadro 13.8

- a. Incluye los Órganos de Gobierno de las Comunidades Autónomas.
- b. El PIB a precios de mercado se ha elaborado a partir de la serie oficial de la CNE trimestral que publica el INE agregando los últimos cuatro trimestres para cada fecha de referencia.

Cuadro 13.9

- a. Para cada Comunidad Autónoma incluye las unidades que se ocupan de la administración general de la Comunidad Autónoma, las universidades localizadas en su ámbito y aquellos organismos y empresas dependientes de la Comunidad Autónoma que se clasifican como Administraciones Públicas. Las Ciudades Autónomas de Ceuta y Melilla se clasifican en el subsector Corporaciones Locales de la Contabilidad Nacional.
- b. Las Diputaciones Forales del País Vasco se clasifican en el subsector Corporaciones Locales de la Contabilidad Nacional. En el cuadro 14.8, columna 16, se ofrece la deuda de las Diputaciones Forales del País Vasco.

Cuadro 13.10

- c. El PIB a precios de mercado utilizado para el total se ha elaborado a partir de la serie oficial de la CNE trimestral que publica el INE, agregando los últimos cuatro trimestres para cada fecha de referencia. Para las Comunidades Autónomas, se ha utilizado el PIB pm regional de la Contabilidad Regional de España (CRE) del INE en los años en que está disponible la información; para el resto de años se ha aplicado al PIB pm nacional la estructura regional del último PIB pm regional publicado por el INE.

Véanse notas al cuadro 13.9.

Cuadro 13.11

- a. Las unidades que se recogen aquí como Empresas Públicas son los principales organismos no administrativos, entes y empresas de las Comunidades Autónomas no clasificadas como Administraciones Públicas. Para facilitar la comparación con la deuda de las Administraciones Públicas que figura en los cuadros anteriores (que es la deuda pública en sentido estricto), la deuda de las Empresas Públicas que figura en este cuadro se ha calculado siguiendo la metodología del PDE. La deuda de las Empresas Públicas no está incluida en el ámbito del PDE y, por tanto, a diferencia de la deuda de las Administraciones Públicas (deuda pública), no se incluye en las Notificaciones que se remiten a la Comisión Europea.

Cuadro 13.12

- c. El PIB a precios de mercado utilizado para el total se ha elaborado a partir de la serie oficial de la CNE trimestral que publica el INE, agregando los últimos cuatro trimestres para cada fecha de referencia. Para las Comunidades Autónomas, se ha utilizado el PIB pm regional de la Contabilidad Regional de España (CRE) del INE en los años en que está disponible la información; para el resto de años se ha aplicado al PIB pm nacional la estructura regional del último PIB pm regional publicado por el INE.

Véanse notas a del cuadro 13.11 y b del cuadro 13.9.

CAPÍTULO 14 CORPORACIONES LOCALES

14. CORPORACIONES LOCALES

14.1 Capacidad (+) o necesidad (-) de financiación, pasivos en circulación y deuda según el Protocolo de Déficit Excesivo (PDE). Importes

Capacidad (+) o necesidad (-) de financiación: INE e IGAE. PIBpm: INE.

Millones de euros

1	Capacidad (+) o Necesidad (-) de financiación	Pasivos en circulación y deuda según el PDE								10	Pro memoria: PIB pm (b)	
		2	Pasivos en circulación según las Cuentas Financieras de la Economía Española	Ajustes por pasivos no incluidos en la deuda PDE, por valoración y otros (a)								9=2-3
				3=4+5+8	4	Otras cuentas pendientes de pago			8			
						5=6+7	6	7				
00		584	28 554	8 761	-	8 573	320	8 253	188	19 793	646 250	
01		-256	29 196	9 026	-	8 821	43	8 778	206	20 170	699 528	
02		-860	31 397	9 875	-	9 665	24	9 641	210	21 522	749 288	
03		-1 903	33 147	10 233	-	10 069	25	10 044	164	22 914	803 472	
04		112	34 965	10 811	-	10 649	12	10 637	163	24 153	861 420	
05		-548	39 125	13 591	-	13 439	23	13 416	152	25 535	930 566	
06		759	42 536	14 965	-	14 864	24	14 840	101	27 570	1 007 974	
07		-3 338	46 321	16 936	-	16 845	20	16 825	92	29 385	1 080 807	
08		-5 375	50 769	18 994	-	18 897	26	18 871	97	31 775	1 116 207	
09		-5 910	55 075	20 375	-	20 298	49	20 249	76	34 700	1 079 034	
10		-7 051	59 781	24 328	-	24 390	1 459	22 931	-62	35 453	1 080 913	
11		-8 506	64 890	28 071	-	28 185	5 341	22 844	-115	36 819	1 075 147	
12		3 307	62 774	18 769	-	18 850	4 430	14 420	-81	44 005	1 055 158	
13	P	5 474	59 392	17 278	-	17 204	3 923	13 281	74	42 114	1 049 181	
13 /	P	1 138	62 220	17 262	-	17 272	4 303	12 969	-10	44 958	1 050 929	
II	P	251	62 206	17 667	-	17 664	4 176	13 488	3	44 540	1 048 739	
III	P	2 492	60 611	17 505	-	17 464	4 040	13 424	40	43 107	1 047 563	
IV	P	1 593	59 392	17 278	-	17 204	3 923	13 281	74	42 114	1 049 181	
14 /	P	2 316	56 863	14 952	-	14 844	3 762	11 082	108	41 911	1 049 889	
II	A	-1 268	59 447	17 453	-	17 322	3 603	13 719	130	41 994	1 051 398	

Nota: Cuadro elaborado siguiendo la metodología del nuevo SEC2010.
Véanse notas al final del capítulo.

14. CORPORACIONES LOCALES

14.2 Capacidad (+) o necesidad (-) de financiación, pasivos en circulación y deuda según el Protocolo de Déficit Excesivo (PDE). Porcentajes del PIB pm

Capacidad (+) o necesidad (-) de financiación: INE e IGAE. PIBpm: INE.

Porcentajes

1	Capacidad (+) o Necesidad (-) de financiación	Pasivos en circulación y deuda según el PDE								10	Pro memoria: PIB pm (b)	
		2	Pasivos en circulación según las Cuentas Financieras de la Economía Española	Ajustes por pasivos no incluidos en la deuda PDE, por valoración y otros (a)								9=2-3
				3=4+5+8	4	Otras cuentas pendientes de pago			8			
						5=6+7	6	7				
00		0,1	4,4	1,4	-	1,3	0,0	1,3	0,0	3,1	646 250	
01		-0,0	4,2	1,3	-	1,3	0,0	1,3	0,0	2,9	699 528	
02		-0,1	4,2	1,3	-	1,3	0,0	1,3	0,0	2,9	749 288	
03		-0,2	4,1	1,3	-	1,3	0,0	1,3	0,0	2,9	803 472	
04		0,0	4,1	1,3	-	1,2	0,0	1,2	0,0	2,8	861 420	
05		-0,1	4,2	1,5	-	1,4	0,0	1,4	0,0	2,7	930 566	
06		0,1	4,2	1,5	-	1,5	0,0	1,5	0,0	2,7	1 007 974	
07		-0,3	4,3	1,6	-	1,6	0,0	1,6	0,0	2,7	1 080 807	
08		-0,5	4,5	1,7	-	1,7	0,0	1,7	0,0	2,8	1 116 207	
09		-0,5	5,1	1,9	-	1,9	0,0	1,9	0,0	3,2	1 079 034	
10		-0,7	5,5	2,3	-	2,3	0,1	2,1	-0,0	3,3	1 080 913	
11		-0,8	6,0	2,6	-	2,6	0,5	2,1	-0,0	3,4	1 075 147	
12		0,3	5,9	1,8	-	1,8	0,4	1,4	-0,0	4,2	1 055 158	
13	P	0,5	5,7	1,6	-	1,6	0,4	1,3	0,0	4,0	1 049 181	
13 /	P	0,1	5,9	1,6	-	1,6	0,4	1,2	-0,0	4,3	1 050 929	
II	P	0,0	5,9	1,7	-	1,7	0,4	1,3	0,0	4,2	1 048 739	
III	P	0,2	5,8	1,7	-	1,7	0,4	1,3	0,0	4,1	1 047 563	
IV	P	0,2	5,7	1,6	-	1,6	0,4	1,3	0,0	4,0	1 049 181	
14 /	P	0,2	5,4	1,4	-	1,4	0,4	1,1	0,0	4,0	1 049 889	
II	A	-0,1	5,7	1,7	-	1,6	0,3	1,3	0,0	4,0	1 051 398	

Nota: Cuadro elaborado siguiendo la metodología del nuevo SEC2010.
Véanse notas al final del capítulo.

14. CORPORACIONES LOCALES

14.3 Conciliación entre la necesidad de financiación y la variación de la deuda elaborada según el Protocolo de Déficit Excesivo (PDE). Importes

INE, IGAE y Banco de España

Millones de euros

	Variación de la deuda elaborada según el PDE (a)	Necesidad(+) o Capac.(-) de financiación	Adquisiciones netas de activos financieros (b)(c)			Ajustes (b)							
			Total	Frente a Administraciones Públicas	Resto	Total	Otras cuentas pendientes de pago			Otras operaciones financieras frente a Corporaciones Locales	Por variaciones en el tipo de cambio	Otros cambios en volumen de la deuda (d)	Otros ajustes (e)
							Total	Frente a otras Administraciones Públicas	Resto				
00	137	-584	1 511	-57	1 568	-791	-779	-2	-777	-	21	-	-32
01	377	256	331	33	298	-210	-211	278	-488	-	28	-	-28
02	1 352	860	1 324	148	1 176	-832	-823	19	-842	-	25	-	-34
03	1 392	1 903	-113	63	-176	-398	-366	-1	-365	-	-0	-	-32
04	1 239	-112	1 904	33	1 871	-553	-526	13	-539	-	2	-	-29
05	1 382	548	3 701	40	3 661	-2 868	-2 844	-11	-2 833	-	-4	-	-19
06	2 036	-759	4 336	30	4 307	-1 542	-1 520	-1	-1 519	-	-0	-	-21
07	1 814	3 338	329	31	298	-1 852	-1 837	4	-1 841	-	-1	-	-15
08	2 390	5 375	-789	325	-1 114	-2 196	-2 164	-6	-2 158	-	1	-	-33
09	2 925	5 910	-1 618	-222	-1 396	-1 367	-1 333	-23	-1 310	-	-0	-	-34
10	752	7 051	-2 213	-42	-2 171	-4 085	-4 050	-1 410	-2 640	-	1	-	-36
11	1 367	8 506	-3 395	-138	-3 257	-3 744	-3 730	-3 882	152	-	7	-	-22
12	7 186	-3 307	1 103	14	1 089	9 390	9 391	911	8 480	-	0	-	-0
13	P -1 892	-5 474	1 907	-71	1 977	1 676	1 689	507	1 182	-	-0	-	-13
13 /	P 953	-1 138	482	685	-203	1 609	1 606	127	1 479	-	-0	-	3
II	P -418	-251	193	-694	888	-361	-357	127	-484	-	-0	-	-3
III	P -1 433	-2 492	856	-370	1 226	203	209	136	73	-	-0	-	-5
IV	P -993	-1 593	376	309	67	224	232	117	115	-	-0	-	-8
14 /	P -202	-2 316	-277	637	-914	2 390	2 381	161	2 220	-	-0	-	9
II	A 83	1 268	1 264	22	1 242	-2 449	-2 446	159	-2 605	-	0	-	-3

Nota: Cuadro elaborado siguiendo la metodología del nuevo SEC2010. Véanse notas al final del capítulo.

14. CORPORACIONES LOCALES

14.4 Conciliación entre la necesidad de financiación y la variación de la deuda elaborada según el Protocolo de Déficit Excesivo (PDE). Porcentajes del PIB pm

INE, IGAE y Banco de España

Porcentajes

	Variación de la deuda elaborada según el PDE (a)	Necesidad(+) o Capac.(-) de financiación	Adquisiciones netas de activos financieros (b)(c)			Ajustes (b)							
			Total	Frente a Administraciones Públicas	Resto	Total	Otras cuentas pendientes de pago			Otras operaciones financieras frente a Corporaciones Locales	Por variaciones en el tipo de cambio	Otros cambios en volumen de la deuda (d)	Otros ajustes (e)
							Total	Frente a otras Administraciones Públicas	Resto				
00	0,0	-0,1	0,2	-0,0	0,2	-0,1	-0,1	-0,0	-0,1	-	0,0	-	-0,0
01	0,1	0,0	0,0	0,0	0,0	-0,0	-0,0	0,0	-0,1	-	0,0	-	-0,0
02	0,2	0,1	0,2	0,0	0,2	-0,1	-0,1	0,0	-0,1	-	0,0	-	-0,0
03	0,2	0,2	-0,0	0,0	-0,0	-0,0	-0,0	-0,0	-0,0	-	-0,0	-	-0,0
04	0,1	-0,0	0,2	0,0	0,2	-0,1	-0,1	0,0	-0,1	-	0,0	-	-0,0
05	0,1	0,1	0,4	0,0	0,4	-0,3	-0,3	-0,0	-0,3	-	-0,0	-	-0,0
06	0,2	-0,1	0,4	0,0	0,4	-0,2	-0,2	-0,0	-0,2	-	-0,0	-	-0,0
07	0,2	0,3	0,0	0,0	0,0	-0,2	-0,2	0,0	-0,2	-	-0,0	-	-0,0
08	0,2	0,5	-0,1	0,0	-0,1	-0,2	-0,2	-0,0	-0,2	-	0,0	-	-0,0
09	0,3	0,5	-0,1	-0,0	-0,1	-0,1	-0,1	-0,0	-0,1	-	-0,0	-	-0,0
10	0,1	0,7	-0,2	-0,0	-0,2	-0,4	-0,4	-0,1	-0,2	-	0,0	-	-0,0
11	0,1	0,8	-0,3	-0,0	-0,3	-0,3	-0,3	-0,4	0,0	-	0,0	-	-0,0
12	0,7	-0,3	0,1	0,0	0,1	0,9	0,9	0,1	0,8	-	0,0	-	-0,0
13	P -0,2	-0,5	0,2	-0,0	0,2	0,2	0,2	0,0	0,1	-	-0,0	-	-0,0
13 /	P 0,1	-0,1	0,0	0,1	-0,0	0,2	0,2	0,0	0,1	-	-0,0	-	0,0
II	P -0,0	-0,0	0,0	-0,1	0,1	-0,0	-0,0	0,0	-0,0	-	-0,0	-	-0,0
III	P -0,1	-0,2	0,1	-0,0	0,1	0,0	0,0	0,0	0,0	-	-0,0	-	-0,0
IV	P -0,1	-0,2	0,0	0,0	0,0	0,0	0,0	0,0	0,0	-	-0,0	-	-0,0
14 /	P -0,0	-0,2	-0,0	0,1	-0,1	0,2	0,2	0,0	0,2	-	-0,0	-	0,0
II	A 0,0	0,1	0,1	0,0	0,1	-0,2	-0,2	0,0	-0,2	-	0,0	-	-0,0

Nota: Cuadro elaborado siguiendo la metodología del nuevo SEC2010. Véanse notas al final del capítulo.

14. CORPORACIONES LOCALES

14.5 Adquisición neta de activos financieros

Millones de euros

	Total	Efectivo y depósitos			Valores representativos de deuda			Préstamos	Participaciones en el capital y en fondos de inversión	Sistemas de seguros, de pensiones y de garantías estandarizadas	Derivados financieros	Otras cuentas pendientes de cobro	Pro memoria: Activos financieros frente a Administraciones Públicas	
		Total	Depósitos en el Banco de España	Resto depósitos transferibles	Otros depósitos	Total	A corto plazo							A largo plazo
	11+12+13 1=2+6+9+10+	2=3+4+5	3	4	5	6=7+8	7	8	9	10	11	12	13	14
00	1 511	1 585	9	1 059	517	2	-	2	-	-30	-	-	-45	-57
01	331	349	-5	284	70	2	-	2	-	14	-	-	-33	33
02	1 324	1 224	3	1 033	188	4	-	4	-	35	-	-	61	148
03	-113	-245	-1	-157	-87	5	-	5	-	278	-	-3	-148	63
04	1 904	1 731	-2	1 235	498	5	-	5	-	20	-	-3	150	33
05	3 701	3 253	1	2 468	784	5	-	5	3	247	-	-3	196	40
06	4 336	4 084	-1	2 290	1 795	5	-	5	-2	172	-	-2	80	30
07	329	139	0	-208	347	5	-	5	3	100	-	-6	88	31
08	-789	-1 161	0	-946	-215	5	-	5	83	96	-	-7	195	325
09	-1 618	-1 354	-0	-1 250	-103	5	-	5	112	-16	-	1	-366	-222
10	-2 213	-1 976	-1	-1 221	-754	5	-	5	59	-161	-	20	-160	-42
11	-3 395	-3 216	-3	-2 241	-972	5	-	5	-22	-24	-	39	-176	-138
12	1 103	820	-1	641	179	0	-	0	172	26	-	65	20	14
13	P 1 907	1 784	0	999	784	-0	-	-0	14	18	-	79	11	-71
13 /	P 482	-350	0	-822	472	-0	-	-0	4	6	-	21	801	685
//	P 193	870	0	576	294	0	-	0	4	6	-	20	-706	-694
///	P 856	1 228	0	916	312	-0	-	-0	4	-2	-	7	-381	-370
IV	P 376	35	0	330	-294	0	-	0	4	8	-	31	298	309
14 /	P -277	-846	0	-944	98	-0	-	-0	3	6	-	-	560	637
//	A 1 264	1 242	0	859	383	0	-	0	3	6	-	-	12	22

Nota: Cuadro elaborado siguiendo la metodología del nuevo SEC2010.
Véanse notas al final del capítulo.

14 CORPORACIONES LOCALES

14.6 Deuda según el Protocolo de Déficit Excesivo (PDE), Resumen general

Datos referidos a Junio de 2014

Millones de euros

	Valores representativos de deuda/Debt securities			Préstamos/loans				Asociaciones Público-Privadas (APPs)/Public-Private Partnerships (PPPs)	Administración Central/Government	Resto del mundo/Rest of the world	TOTAL	
	Serie en cuadro y columna/Time series in table and column	Total	Corto plazo/Short-term	Largo plazo/Long-term	Instituciones financieras residentes / Resident financial institutions		Largo plazo/Long-term					Fondo para la Financiación de los Pagos a Proveedores (FFPP)
					Total	Del cual: factoring sin recurso						
TOTAL		2-3+6 41 994	3-4+5 1 258	5 1 258	+12+13 6=7+11 40 736	7-9+10 8 26 748	189	9	10	11	78	
1. Ayuntamientos	14.8/3	34 333	1 010	-	1 010	20 687	147	1 437	19 250	2 197	10 439	-
Capitales de provincia	14.8/4	15 515	1 010	-	1 010	9 270	70	568	8 702	2 017	3 218	-
Más de 500.000 habitantes	14.8/5	10 719	1 010	-	1 010	5 976	9	325	5 650	1 970	1 764	-
Barcelona	14.8/6	1 011	-	-	1 011	686	6	21	665	325	-	-
Madrid	14.8/7	6 923	1 010	-	1 010	2 996	2	244	2 752	1 567	1 351	-
Málaga	14.8/8	678	-	-	678	657	0	0	657	21	-	-
Sevilla	14.8/9	408	-	-	408	346	0	25	321	4	58	-
Valencia	14.8/10	839	-	-	839	603	-	-	603	53	183	-
Zaragoza	14.8/11	859	-	-	859	688	-	35	653	-	171	-
Resto de capitales de provincia	14.8/12	4 796	-	-	4 796	3 294	61	243	3 052	47	1 455	-
No capitales de provincia	14.8/13	18 817	-	-	18 817	11 417	77	869	10 548	180	7 220	-
2. Diputaciones, Consejos y Cabildos Insulares	14.8/14	7 326	248	-	248	5 808	42	819	4 988	1 097	95	78
Diputaciones de Régimen Común	14.8/15	3 196	-	-	3 196	3 041	2	544	2 497	63	13	-
Diputaciones Forales del País Vasco	14.8/16	3 367	110	-	3 257	2 245	7	261	1 984	1 012	-	-
Consejos y Cabildos Insulares	14.8/17	764	138	-	626	522	33	15	507	22	82	-
3. Ciudades Autónomas	14.8/18	335	-	-	335	253	0	9	244	-	82	-
PRO MEMORIA: EMPRESAS PÚBLICAS NO INCLUIDAS EN EL SECTOR AAPP		5 148	-	-	5 148	4 616	63	275	4 341	532	-	-

June 2014 data

14.6 Debt according to the Excessive Deficit Procedure (EDP), General Summary

EUR millions

14 LOCAL GOVERNMENTS

MEMORANDUM ITEM:
PUBLIC ENTERPRISES NOT INCLUDED
WITHIN THE GENERAL GOVERNMENT

Nota: Los saldos de deuda se han elaborado siguiendo la metodología del nuevo SEC2010. / Note: The debt figures have been compiled following the new ESA 2010 methodology.

14. CORPORACIONES LOCALES

14.7 Deuda según el Protocolo de Déficit Excesivo (PDE) por instrumentos

Millones de euros y porcentajes

	Total		Efectivo y depósitos	Valores representativos de deuda (a)			Préstamos			Pro memoria: Deuda según el PDE en poder de otras Administraciones Públicas			
	1=3+4+7	Porcentajes del PIB pm 2		3	Total 4=5+6	A corto plazo 5	A largo plazo 6	Total 7=8+9	A corto plazo 8	A largo plazo 9	Total 10=11+12	Fondo para la Financiación de los Pagos a Proveedores (FFPP) 11	Resto 12
00	19 793	3,1	-	2 161	0	2 161	17 632	1 243	16 389	-	...	-	
01	20 170	2,9	-	2 101	0	2 101	18 069	1 365	16 703	-	...	-	
02	21 522	2,9	-	2 295	0	2 295	19 226	1 616	17 610	-	...	-	
03	22 914	2,9	-	2 258	0	2 258	20 656	1 887	18 769	-	...	-	
04	24 153	2,8	-	2 242	0	2 242	21 911	1 746	20 165	-	...	-	
05	25 535	2,7	-	2 233	0	2 233	23 301	1 524	21 777	-	...	-	
06	27 570	2,7	-	2 461	-	2 461	25 109	1 406	23 702	-	...	-	
07	29 385	2,7	-	2 593	-	2 593	26 792	1 703	25 089	-	...	-	
08	31 775	2,8	-	2 579	-	2 579	29 196	2 852	26 345	-	...	-	
09	34 700	3,2	-	2 440	-	2 440	32 261	2 393	29 868	-	...	-	
10	35 453	3,3	-	2 326	-	2 326	33 127	1 572	31 555	-	...	-	
11	36 819	3,4	-	1 904	-	1 904	34 915	1 593	33 322	-	...	-	
12 /	38 236	3,6	-	1 904	-	1 904	36 332	3 200	33 131	-	-	-	
//	46 360	4,4	-	1 784	-	1 784	44 575	3 397	41 178	8 676	8 676	-	
///	45 152	4,3	-	1 784	-	1 784	43 368	2 670	40 697	8 689	8 689	-	
IV	44 005	4,2	-	1 530	-	1 530	42 475	1 561	40 914	9 435	9 435	-	
13 /	P 44 958	4,3	-	1 530	-	1 530	43 428	2 432	40 996	9 414	9 414	-	
//	P 44 540	4,2	-	1 500	-	1 500	43 040	2 979	40 061	9 360	9 360	-	
///	P 43 107	4,1	-	1 500	-	1 500	41 607	2 385	39 221	9 494	9 494	-	
IV	P 42 114	4,0	-	1 398	-	1 398	40 715	1 315	39 400	10 912	10 912	-	
14 /	P 41 911	4,0	-	1 318	-	1 318	40 593	1 977	38 615	10 759	10 759	-	
//	A 41 994	4,0	-	1 258	-	1 258	40 736	2 265	38 471	10 616	10 616	-	

Nota: Cuadro elaborado siguiendo la metodología del nuevo SEC2010. Véanse notas al final del capítulo.

14. CORPORACIONES LOCALES

14.8 Deuda según el Protocolo de Déficit Excesivo (PDE) por tipos de Corporaciones Locales (a)

Millones de euros y porcentajes

	Total		Ayuntamientos, mancomunidades y agrupaciones inframunicipales										Diputaciones, Consejos y Cabildos Insulares				Ciudades Autónomas 18		
	+18 1=3+14	Porcentajes del PIB pm (b) 2	Total 3=4+13	Capitales de provincia										Resto 13	Total 14=15a17	Diputaciones de régimen común 15		Diputaciones Forales del País Vasco 16	Consejos y Cabildos Insulares 17
				Total 4=5+12	Con más de 500.000 habitantes							Resto capitales de provincia 12							
					Total 5=6a11	Barcelona 6	Madrid 7	Málaga 8	Sevilla 9	Valencia 10	Zaragoza 11								
00	19 793	3,1	14 936	6 735	3 760	1 239	990	198	340	450	543	2 975	8 201	4 765	3 003	1 320	443	91	
01	20 170	2,9	15 359	6 885	3 796	1 153	1 033	237	318	480	575	3 089	8 474	4 728	2 940	1 252	536	83	
02	21 522	2,9	16 412	7 166	4 002	1 259	1 137	244	267	584	511	3 164	9 246	5 014	3 067	1 337	611	95	
03	22 914	2,9	17 719	7 748	4 509	1 245	1 455	347	293	640	529	3 239	9 971	5 095	3 039	1 361	694	100	
04	24 153	2,8	18 786	8 365	5 182	1 207	2 124	412	302	634	503	3 183	10 422	5 243	3 133	1 313	797	123	
05	25 535	2,7	20 092	9 589	6 450	1 148	3 337	443	341	714	468	3 139	10 503	5 320	3 066	1 388	866	123	
06	27 570	2,7	22 177	11 370	8 154	1 061	5 040	489	366	716	482	3 216	10 807	5 279	3 110	1 281	888	114	
07	29 385	2,7	23 874	12 278	9 192	928	6 039	529	384	737	574	3 087	11 596	5 392	3 147	1 318	927	118	
08	31 775	2,8	26 058	13 313	9 984	770	6 682	618	422	802	690	3 329	12 745	5 581	3 156	1 508	918	136	
09	34 700	3,2	28 732	14 332	10 361	753	6 762	738	522	835	752	3 971	14 400	5 669	3 248	1 472	949	299	
10	35 453	3,3	28 925	14 451	10 490	1 202	6 453	743	454	890	748	3 961	14 475	6 211	3 403	1 807	1 001	316	
11	36 819	3,4	28 976	14 535	10 615	1 090	6 674	755	452	886	757	3 920	14 441	7 523	3 585	3 045	893	320	
12 /	38 236	3,6	29 767	15 083	11 020	1 090	7 036	760	457	880	796	4 063	14 684	8 147	4 175	3 023	949	322	
//	46 360	4,4	37 393	16 638	12 061	1 115	7 787	757	449	1 046	907	4 577	20 754	8 557	4 286	3 311	960	410	
///	45 152	4,3	36 572	16 397	11 961	1 115	7 667	749	442	1 041	948	4 435	20 175	8 206	3 987	3 263	955	374	
IV	44 005	4,2	36 375	16 436	11 999	1 178	7 733	748	482	977	882	4 437	19 939	7 257	3 351	3 016	889	374	
13 /	P 44 958	4,3	36 666	16 778	11 961	1 140	7 757	729	478	952	904	4 817	19 888	7 932	3 864	3 151	917	360	
//	P 44 540	4,2	36 019	16 668	11 822	1 129	7 691	719	464	930	889	4 846	19 351	8 163	3 800	3 415	949	357	
///	P 43 107	4,1	35 314	16 457	11 795	1 178	7 688	709	446	899	876	4 662	18 856	7 449	3 361	3 166	923	344	
IV	P 42 114	4,0	34 841	15 830	11 019	1 110	7 036	701	439	872	861	4 811	19 011	6 924	2 865	3 261	798	348	
14 /	P 41 911	4,0	34 565	15 821	11 033	1 086	7 080	690	428	873	876	4 788	18 743	7 002	3 152	3 079	771	344	
//	A 41 994	4,0	34 333	15 515	10 719	1 011	6 923	678	408	839	859	4 796	18 817	7 326	3 196	3 367	764	335	

Nota: Cuadro elaborado siguiendo la metodología del nuevo SEC2010. Véanse notas al final del capítulo.

NOTAS A LOS CUADROS DEL CAPÍTULO 14. CORPORACIONES LOCALES

Cuadro 14.1

- a. Pasivos emitidos por las Corporaciones Locales en poder de otras Corporaciones Locales, otras cuentas pendientes de pago y ajustes por diferencias entre el valor de mercado y el valor nominal de los pasivos, la contracción de pasivos por acciones y otras participaciones (PF.5), así como otros ajustes como consecuencia de reclasificaciones de unidades institucionales y otras revisiones de información.
- b. El PIB a precios de mercado se ha elaborado a partir de la serie oficial de la CNE trimestral que publica el INE agregando los últimos cuatro trimestres para cada fecha de referencia.

Cuadro 14.2

Nota: Los porcentajes de los trimestres se calculan: 1) cuando se dispone del PIB de los cuatro trimestres del año en cuestión se toma como referencia el PIB del año; 2) cuando no se dispone del PIB de los cuatro trimestres del año en cuestión se toma como referencia el PIB anual que resulta de agregar el PIB trimestral de los últimos cuatro trimestres. Véanse notas al cuadro 14.1.

Cuadro 14.3

- a. Variaciones anuales de la columna 9 del cuadro 14.1.
- b. Un signo positivo significa que el concepto correspondiente contribuye a incrementar la deuda; un signo negativo, que contribuye a disminuirla.
- c. Columna detallada en el cuadro 14.5.
- d. Incluye efectos como los producidos por reclasificación de unidades institucionales o instrumentos financieros.
- e. Incluye los ajustes por los intereses devengados menos los intereses pagados, por primas de emisión o de amortización, por la diferencia entre el nominal emitido y el efectivo captado en las emisiones a descuento, por pérdidas o ganancias de capital realizadas en la amortización anticipada de pasivos y la contracción de pasivos por acciones y otras participaciones (PF 5).

Cuadro 14.4

Véanse notas al cuadro 14.3

Cuadro 14.7

- a. El detalle de las emisiones en euros y en monedas distintas del euro se puede consultar en el capítulo 21, cuadro 18.

Cuadro 14.8

- a. Se clasifican como Corporaciones Locales los Ayuntamientos, las Diputaciones de régimen común, las Diputaciones forales, los Consejos y Cabildos Insulares y las agrupaciones supramunicipales e inframunicipales, y aquellos organismos y empresas dependientes de las Corporaciones Locales que se clasifican como Administraciones Públicas.
- b. El PIB a precios de mercado se ha elaborado a partir de la serie oficial de la CNE trimestral que publica el INE agregando los últimos cuatro trimestres para cada fecha de referencia.

CAPÍTULO 15 SOCIEDADES NO FINANCIERAS: SÍNTESIS DE LA INFORMACIÓN RECOPIADA POR
LA CENTRAL DE BALANCES

15 SOCIEDADES NO FINANCIERAS:
Síntesis de la información recopilada por la Central de Balances

15.A Total sociedades no financieras existentes en España y empresas
disponibles en las bases de datos de la Central de Balances.

Datos referidos a Diciembre de 2012 (Actualización Septiembre 2014)

Número de empresas

	TOTAL		Empresas con menos de 50 empleados			Empresas con más de 50 empleados			Promemoria		
	Total población según directorio INE	Central de Balances Integrada CBI	Total población según directorio INE	Colaboradoras con la Central de Balances Anual CBA	Base de datos elaborada a partir de Registros Mercantiles CBBE/RM	Total población según directorio INE	Colaboradoras con la Central de Balances Anual CBA	Base de datos elaborada a partir de Registros Mercantiles CBBE/RM			
										de 50 a 250	más de 250
A) RAMAS DE ACTIVIDAD											
TOTAL	1 223 493	432 168	1 204 669	4 416	417 772	18 824	4 038	5 942	795	11=4+7	8 454
A. Agricultura, ganadería, silvicultura y pesca (a)	10 251	...	93	9 975	...	62	121	14	2	155
B. Industrias extractivas	2 275	1 052	2 206	27	976	69	24	25	3	4	51
C. Industria manufacturera	110 479	43 841	105 607	995	40 725	4 872	1 083	1 038	144	201	2 078
D. Suministro de energía eléctrica, gas, vapor y aire acondicionado	13 874	11 443	13 814	60	11 265	60	71	47	10	50	131
E. Suministro de agua, actividades de saneamiento, gestión de residuos y descontaminación	3 276	1 243	3 024	42	1 058	252	105	38	11	29	147
F. Construcción	231 200	68 526	229 817	625	66 944	1 383	344	613	39	69	969
G. Comercio al por mayor y al por menor; reparación de vehículos de motor y motocicletas	292 472	93 092	289 096	1 020	90 431	3 376	625	1 016	123	114	1 645
H. Transporte y almacenamiento	48 015	14 040	46 907	191	13 289	1 108	262	298	40	88	453
I. Hostelería	79 074	23 514	77 729	292	22 776	1 345	190	256	32	31	482
J. Información y comunicaciones	33 974	12 842	33 102	97	12 286	872	184	275	51	44	281
K. Actividades de las sociedades holding	3 292	894	3 292	21	743	-	71	59	8	22	92
L. Actividades inmobiliarias	89 083	51 344	88 991	250	50 341	92	118	635	22	22	368
M. Actividades profesionales, científicas y técnicas	131 867	50 555	130 647	274	49 430	1 220	333	518	82	68	607
N. Actividades administrativas y servicios auxiliares	82 111	16 663	80 397	178	15 691	1 714	304	490	83	29	482
P. Educación	25 763	6 361	24 915	52	6 122	848	59	128	7	3	111
Q. Actividades sanitarias y de servicios sociales	27 139	10 544	26 173	69	10 164	966	125	186	35	7	194
R. Actividades artísticas, recreativas y de entretenimiento	26 019	7 161	25 549	68	6 940	470	50	103	10	9	118
S. Otros servicios	23 580	8 802	23 403	62	8 616	177	28	96	8	3	90
B) TAMAÑOS											
Grandes y medianas	18 824	9 980	-	-	-	18 824	4 038	5 942	722	795	4 038
Grandes (> 250 empleados)	1 526	-	-	-	...	1 526	-	722	389	1 526
Medianas (de 50 a 250 empleados)	8 454	-	-	-	...	2 512	5 942	-	406	2 512
Pequeñas (< 50 empleados)	1 204 669	422 188	1 204 669	4 416	417 772	-	-	-	-	-	4 416

Véanse notas al final del capítulo.

15 SOCIEDADES NO FINANCIERAS:
Síntesis de la información recopilada por la Central de Balances

15.B Total empleados en las sociedades no financieras existentes en España y en las empresas disponibles en las bases de datos de la Central de Balances.

Datos referidos a Diciembre de 2012 (Actualización Septiembre 2014)

Número de empleados

	TOTAL		Empresas con menos de 50 empleados		Empresas con más de 50 empleados		Promemoria	
	Total población según directorio INE	Central de Balances Integrada CBI	Total población según directorio INE	Colaboradoras con la Central de Balances Anual CBA	Base de datos elaborada a partir de Registros Mercantiles CBBERM			Colaboradoras con la Central de Balances Trimestral CBT
					de 50 a 250	más de 250		
A) RAMAS DE ACTIVIDAD								
TOTAL	8 235 186	4 237 454	3 798 403	80 145	1 532 245	4 436 783	2 345 230	
A. Agricultura, ganadería, silvicultura y pesca (a)	...	51 733	...	1 634	35 203	...	9 555	
B. Industrias extractivas	23 770	13 675	11 669	475	5 283	12 101	6 918	
C. Industria manufacturera	1 600 605	800 171	672 655	22 545	283 912	927 950	430 698	
D. Suministro de energía eléctrica, gas, vapor y aire acondicionado	39 535	31 971	7 248	174	2 179	32 287	28 990	
E. Suministro de agua, actividades de saneamiento, gestión de residuos y descontaminación	120 697	91 168	18 747	759	5 845	101 950	82 648	
F. Construcción	746 288	326 640	509 537	7 551	183 870	236 751	120 531	
G. Comercio al por mayor y al por menor; reparación de vehículos de motor y motocicletas	1 855 594	998 728	909 062	19 887	394 502	946 532	533 053	
H. Transporte y almacenamiento	503 715	332 321	217 031	4 142	80 034	286 684	229 240	
I. Hostelería	628 948	252 889	346 249	6 973	131 244	282 689	102 931	
J. Información y comunicaciones	342 977	209 613	95 993	2 068	42 813	246 984	145 056	
K. Actividades de las sociedades holding	7 874	591	7 874	25	392	64	89	
L. Actividades inmobiliarias	100 411	44 006	90 144	845	35 285	10 267	4 563	
M. Actividades profesionales, científicas y técnicas	623 711	269 474	292 630	4 504	127 395	331 081	118 485	
N. Actividades administrativas y servicios auxiliares	842 636	543 252	216 472	3 208	64 621	626 164	441 610	
P. Educación	215 224	53 307	108 456	1 027	30 866	106 768	12 002	
Q. Actividades sanitarias y de servicios sociales	327 244	124 914	127 967	1 728	50 108	199 277	58 927	
R. Actividades artísticas, recreativas y de entretenimiento	154 381	41 205	92 011	1 356	25 050	62 371	9 047	
S. Otros servicios	101 576	51 796	74 658	1 244	33 643	26 917	10 887	
B) TAMAÑOS								
Grandes y medianas	4 436 783	2 625 064	-	-	-	4 436 783	2 285 085	
Grandes (> 250 empleados)	...	2 037 101	-	-	-	...	2 037 101	
Medianas (de 50 a 250 empleados)	3 798 403	587 963	-	-	-	...	227 984	
Pequeñas (< 50 empleados)	...	1 612 390	3 798 403	80 145	1 532 245	-	80 145	

Véanse notas al final del capítulo.

% y Ratios

	Bases de datos de la Central de Balances		
	C.B.I.	C.B.A. (Total)	C.B.T.
	1	2	3
A. BALANCE			
1 Activo inmovilizado	65,0	70,7	...
2 Material	33,3	27,9	30,0
3 1. Valor en libros	25,6	21,2	22,2
4 2. Ajuste para valorar a precios corrientes	7,7	6,6	7,9
5 Resto inmovilizado	31,6	42,9	...
6 Activo circulante	35,0	29,3	...
7 Deudores comerciales y otras cuentas a cobrar.	11,4	7,6	6,6
8 Resto de activo circulante	23,7	21,7	...
9 Resto activos	63,4
10 Activo = Pasivo.	100,0	100,0	100,0
11 Recursos propios (incluye ajuste a precios corrientes)	50,7	42,5	44,9
12 Recursos ajenos y Provisiones	49,3	57,5	55,1
13 Financiación bancaria	17,8	15,2	12,6
14 Acreedores comerciales y otras cuentas a pagar	7,4	6,0	7,7
15 Resto de recursos ajenos	24,1	36,3	34,8
16 Con coste financiero	24,3	27,2
17 Sin coste financiero	12,0	7,6
B. CUENTA DE RESULTADOS (Serie de tasas en cuadros 15.1 a 15.6)			
18 Valor de la producción (incluidas subvenciones)	100,0	100,0	100,0
19 Cifra neta de negocios	119,8	140,1	150,1
20 Resto.	-19,8	-40,1	-50,1
21 Consumos intermedios (incluidos tributos)	65,0	68,9	70,4
22 Valor añadido bruto al coste de los factores (18-21)	35,0	31,1	29,6
23 Gastos de personal	25,6	18,7	14,5
24 Resultado económico bruto de la explotación (REB)(22-23)	9,4	12,4	15,1
25 Ingresos financieros.	3,8	5,5	6,5
26 Gastos financieros	3,0	4,6	5,6
27 Intereses por financiación recibida	4,3	5,2
28 Amortizaciones y Provisiones de la explotación.	7,6	7,1	7,1
29 Resultado ordinario neto (RON)(24+25-26-28)	2,7	6,2	8,8
30 Impuesto sobre beneficios	1,4	0,2	-0,3
31 Resto de gastos e ingresos	-1,8	7,0	8,3
32 Resultado del ejercicio (29-30-31)	3,1	-1,0	0,7
C. RATIOS SIGNIFICATIVAS (a) (Detalle en cuadros 15.7 a 15.29)			
33 R.1 Rentabilidad ordinaria del activo neto	5,2	5,7
34 R.2 Intereses por financiación recibida sobre recursos ajenos con coste (operaciones vivas)	3,7	3,6
35 R.3 Rentabilidad ordinaria de los recursos propios	6,5	7,9
36 R.4 Diferencia rentabilidad - coste financiero (R.1 - R.2)	1,4	2,2
37 R.5 Margen de explotación	12,4	15,1
38 E.1 Endeudamiento: RAC/AN (precios corrientes; saldo final)	48,2	47,1
39 E.1' Endeudamiento: RAC/AN (valor contable; saldo final)	52,4	52,7
40 E.2 Endeudamiento: RAC/(REB + Ingresos financieros)	620,8	619,1
41 Carga financiera por intereses. Intereses por financiación recibida/(REB + Ingresos financieros)	24,2	23,5
42 FSI.1 Endeudamiento: Deuda/Fondos Propios	117,4
43 FSI.2 Rentabilidad de los recursos propios: EBIT/Fondos Propios	7,4

Véanse notas al final del capítulo.

15 SOCIEDADES NO FINANCIERAS:
Síntesis de la información recopilada por la Central de Balances

15.1 Cuenta de resultados. Principales rúbricas
Total empresas. Base de datos anual (CBA)

Tasas de variación interanual

	Valor de la producción (incluidas subvenciones)	Consumos intermedios (incluidos tributos)	Valor añadido bruto a coste de los factores	Gastos de personal			Resultado económico bruto de la explotación	Gastos financieros				Resultado ordinario neto (RON)	Resultado del ejercicio
				Total	Empleo	Remuneración media		Total	Variación debida a				
									Coste (tipo interés)	Financiación con coste	Otros gastos financieros		
1	2	3	4	5	6	7	8	9	10	11	12	13	
91	5,9	5,7	6,0	8,3	-	8,3	3,0	8,3	-2,7	10,6	0,4	-15,8	-40,4
92	3,2	3,5	2,8	5,1	-2,8	8,2	-0,3	8,8	-4,9	13,3	0,4	-28,6	-91,5
93	0,3	0,2	0,6	1,0	-4,6	5,9	-0,1	5,0	-3,6	8,3	0,3	-46,3	-
94	10,9	12,7	8,0	0,9	-2,3	3,2	18,6	-16,0	-18,4	0,6	1,8	-	-
95	11,7	14,0	8,0	4,0	1,4	2,6	13,2	-0,4	-0,7	-1,2	1,5	49,2	10,1
96	5,5	7,1	2,9	3,9	0,9	3,0	1,8	-12,8	-9,7	-4,0	0,9	11,6	43,3
97	10,5	12,5	6,9	3,9	2,3	1,6	10,6	-14,1	-15,1	-0,4	1,4	21,5	48,8
98	6,4	6,3	6,7	5,9	4,0	1,8	7,6	-7,2	-16,6	9,5	-0,1	22,2	4,0
99	9,0	11,3	4,8	6,5	5,0	1,4	3,0	-6,5	-17,2	11,2	-0,5	4,0	-6,6
00	15,9	20,3	7,5	8,1	4,9	3,0	7,0	33,2	5,1	31,6	-3,5	5,2	7,9
01	5,1	4,7	5,8	5,9	2,6	3,2	5,8	19,0	1,1	21,5	-3,6	12,7	-18,9
02	3,7	2,7	5,6	5,2	1,5	3,7	6,1	-4,7	-14,0	8,6	0,7	5,8	-82,7
03	6,0	5,7	6,5	4,7	1,3	3,3	8,6	-2,7	-10,1	8,6	-1,2	15,2	0,0
04	8,0	8,3	7,5	4,8	2,8	1,9	10,6	-3,3	-7,3	3,0	1,0	22,2	19,0
05	9,2	11,5	4,8	5,8	3,3	2,4	3,6	9,6	2,3	7,5	-0,2	9,7	19,4
06	9,0	9,5	8,0	6,8	3,4	3,3	9,4	34,8	9,0	26,8	-1,0	5,0	17,9
07	7,3	7,6	6,6	7,0	3,1	3,8	6,2	38,1	18,7	22,8	-3,4	6,3	7,2
08	0,3	1,8	-2,8	3,8	0,6	3,2	-10,3	12,8	6,8	6,8	-0,8	-20,9	-53,7
09	-12,9	-15,4	-7,7	-3,4	-4,9	1,6	-13,5	-28,8	-31,3	1,4	1,1	-13,7	36,0
10	4,6	6,4	1,2	-0,3	-0,9	0,6	3,3	-2,5	-7,1	4,0	0,6	8,6	-11,9
11	3,7	6,3	-1,3	0,6	-0,9	1,5	-4,0	12,1	12,4	0,8	-1,1	-10,7	-21,0
12	-1,2	0,2	-4,1	-2,4	-2,5	0,2	-6,5	-1,1	1,5	-3,5	0,9	-17,0	0,0

15 SOCIEDADES NO FINANCIERAS:
Síntesis de la información recopilada por la Central de Balances

15.2 Cuenta de resultados. Principales rúbricas
Total empresas. Base de datos trimestral (CBT)

Tasas de variación interanual

	Valor de la producción (incluidas subvenciones)	Consumos intermedios (incluidos tributos)	Valor añadido bruto a coste de los factores	Gastos de personal			Resultado económico bruto de la explotación	Gastos financieros				Resultado ordinario neto (RON)	Resultado del ejercicio
				Total	Empleo	Remuneración media		Total	Variación debida a				
									Coste (tipo interés)	Financiación con coste	Otros gastos financieros		
1	2	3	4	5	6	7	8	9	10	11	12	13	
09 /	-18,0	-20,9	-12,6	-2,0	-3,2	1,3	-20,6	-20,5	-23,5	2,5	0,5	-30,0	-27,9
II	-21,9	-25,5	-14,9	-2,0	-3,6	1,6	-24,9	-32,1	-33,5	0,6	0,8	-27,2	-0,9
III	-14,7	-18,8	-6,4	-2,0	-4,0	2,1	-9,7	-38,1	-39,2	-0,8	1,9	-0,6	-0,1
IV	0,8	-0,5	3,5	-2,1	-3,5	1,5	9,5	-33,8	-35,6	-0,2	2,0	47,9	-
10 /	11,3	15,4	4,2	-1,1	-2,1	1,1	9,2	-15,8	-18,3	1,7	0,8	7,8	8,2
II	14,0	17,5	7,8	-0,9	-1,9	1,1	16,7	9,5	2,5	6,4	0,6	12,6	-2,2
III	6,5	9,3	1,5	-1,8	-1,8	-	4,4	10,6	3,4	7,1	0,1	24,1	50,7
IV	4,4	7,6	-2,0	-1,3	-2,0	0,8	-2,7	5,5	1,3	6,7	-2,5	-5,0	-
11 /	7,7	11,7	-0,1	-0,2	-1,2	1,1	-	16,6	13,3	3,8	-0,5	22,1	25,3
II	8,7	14,7	-3,1	0,6	-1,0	1,7	-6,4	3,6	4,4	-0,4	-0,4	-9,4	-29,7
III	8,2	11,7	1,3	1,1	0,5	0,6	1,4	8,8	14,2	-2,9	-2,5	-11,5	-48,5
IV	4,6	7,7	-2,1	-0,5	-0,9	0,4	-3,7	11,9	14,2	-2,4	0,1	-24,6	-
12 /	3,5	6,4	-3,0	-1,1	-1,4	0,3	-4,6	0,1	3,4	-2,7	-0,6	-34,6	-54,6
II	-2,4	-0,1	-7,7	-2,1	-2,1	-	-13,2	0,9	0,3	-0,5	1,1	-17,7	-95,2
III	0,8	1,9	-1,5	-2,8	-3,7	0,9	-0,5	-3,6	-4,8	0,7	0,5	-25,4	-11,9
IV	-0,8	-	-2,7	-3,6	-3,5	-0,1	-1,8	-5,0	-4,7	-3,5	3,2	23,4	-
13 /	-3,9	-2,7	-6,9	-1,6	-2,2	0,6	-11,6	-3,8	-1,0	-2,2	-0,6	-16,3	-37,5
II	-2,5	-3,5	0,2	-2,1	-2,0	-0,1	2,7	-6,0	-0,4	-2,7	-2,9	-9,8	-
III	-4,3	-2,7	-7,9	-2,2	-2,6	0,4	-12,4	-2,7	3,0	-4,5	-1,2	-13,1	8,4
IV	-1,7	-1,6	-2,0	-0,9	-0,8	-0,1	-3,1	-5,8	3,1	-4,7	-4,2	36,8	-
14 /	-3,1	-5,0	1,3	-0,9	-1,3	0,4	3,8	-2,9	-1,3	-2,5	0,9	1,9	89,5
II	0,2	-1,0	3,3	0,9	-0,5	1,5	5,7	2,2	2,7	-3,0	2,5	12,7	138,7

15 SOCIEDADES NO FINANCIERAS:
Síntesis de la información recopilada por la Central de Balances

15.3 Cuenta de resultados. Principales rúbricas
Total empresas. Base de datos trimestral (CBT)

	Trimestres acumulados (a)							Tasas de variación interanual					
	Valor de la producción (incluidas subvenciones)	Consumos intermedios (incluidos tributos)	Valor añadido bruto a coste de los factores	Gastos de personal			Resultado económico bruto de la explotación	Gastos financieros				Resultado ordinario neto (RON)	Resultado del ejercicio
				Total	Empleo	Remuneración media		Total	Variación debida a				
									Coste (tipo interés)	Financiación con coste	Otros gastos financieros		
1	2	3	4	5	6	7	8	9	10	11	12	13	
00	17,5	25,0	7,4	5,4	2,1	3,3	9,0	29,9	3,2	29,3	-2,6	8,3	24,5
01	4,1	4,3	3,9	4,5	0,9	3,6	3,4	15,5	-3,7	19,9	-0,7	18,1	-14,9
02	1,5	-	3,8	4,0	0,1	3,9	3,7	-5,8	-12,6	6,7	0,1	2,5	-
03	3,7	3,3	4,2	3,8	0,4	3,4	4,6	-0,3	-8,1	6,9	0,9	11,6	-
04	7,3	8,3	5,7	3,1	0,1	3,1	7,7	-7,2	-7,4	-0,7	0,9	19,4	11,0
05	11,1	15,8	3,3	3,9	0,5	3,4	2,8	4,5	-1,8	7,4	-1,1	11,0	29,6
06	9,7	11,3	6,9	5,4	1,8	3,6	8,0	39,1	7,4	32,6	-0,9	5,0	10,3
07	5,3	5,6	4,8	4,7	0,9	3,7	4,9	38,5	16,0	23,2	-0,7	8,7	13,9
08	-0,2	1,2	-2,9	3,1	0,2	2,9	-7,3	79,4	11,0	70,1	-1,7	-15,6	-48,7
09	-13,9	-16,8	-8,1	-2,0	-3,6	1,6	-13,1	-31,3	-33,4	0,8	1,3	-9,3	49,7
10	8,9	12,2	2,8	-1,2	-2,0	0,7	6,7	1,8	-2,8	4,7	-0,1	9,0	-12,8
11	7,3	11,4	-1,0	0,3	-0,7	0,9	-2,1	10,0	11,7	-0,9	-0,8	-8,1	-27,3
12	0,3	2,0	-3,7	-2,4	-2,7	0,3	-5,0	-1,9	-1,9	-1,1	1,1	-14,2	-87,3
13	-3,1	-2,6	-4,3	-1,7	-1,9	0,2	-6,6	-4,6	1,2	-3,6	-2,2	3,8	115,6
12 III	0,6	2,7	-4,0	-2,0	-2,4	0,4	-5,9	-0,9	-0,4	-0,8	0,3	-25,6	-64,5
IV	0,3	2,0	-3,7	-2,4	-2,7	0,3	-5,0	-1,9	-1,9	-1,1	1,1	-14,2	-87,3
13 I	-3,9	-2,7	-6,9	-1,6	-2,2	0,6	-11,6	-3,8	-1,0	-2,2	-0,6	-16,3	-37,5
II	-3,2	-3,1	-3,5	-1,9	-2,1	0,2	-5,0	-4,9	-0,7	-2,4	-1,8	-12,6	50,0
III	-3,6	-3,0	-5,0	-2,0	-2,3	0,3	-7,7	-4,2	-	-2,6	-1,6	-12,8	30,3
IV	-3,1	-2,6	-4,3	-1,7	-1,9	0,2	-6,6	-4,6	1,2	-3,6	-2,2	3,8	115,6
14 I	-3,1	-5,0	1,3	-0,9	-1,3	0,4	3,8	-2,9	-1,3	-2,5	0,9	1,9	89,5
II	-1,5	-3,1	2,3	-	-1,0	0,9	4,7	-0,4	1,2	-3,3	1,7	7,7	119,1

Véanse notas al final del capítulo.

15 SOCIEDADES NO FINANCIERAS:
Síntesis de la información recopilada por la Central de Balances

15.4 Cuenta de resultados. Principales rúbricas
Sector industria.
Base de datos anual (CBA)

	Trimestres acumulados (a)							Tasas de variación interanual					
	Valor de la producción (incluidas subvenciones)	Consumos intermedios (incluidos tributos)	Valor añadido bruto a coste de los factores	Gastos de personal			Resultado económico bruto de la explotación	Gastos financieros				Resultado ordinario neto (RON)	Resultado del ejercicio
				Total	Empleo	Remuneración media		Total	Variación debida a				
									Coste (tipo interés)	Financiación con coste	Otros gastos financieros		
1	2	3	4	5	6	7	8	9	10	11	12	13	
91	2,3	3,2	0,1	6,2	-2,6	9,1	-12,3	8,9	-1,8	11,5	-0,8	-64,3	-
92	1,9	3,3	-1,7	4,4	-3,3	7,9	-16,3	12,8	-5,1	16,5	1,4	-	-
93	-2,3	-1,4	-4,6	-	-7,0	7,5	-18,0	9,2	-1,3	11,4	-0,9	-	-72,8
94	18,3	18,1	18,7	0,7	-3,9	4,8	78,8	-18,3	-21,5	0,2	3,0	-	-
95	15,7	17,1	11,8	3,5	-0,5	4,0	27,0	-5,3	0,1	-7,6	2,2	107,9	106,5
96	2,8	4,1	-0,9	3,1	-0,9	4,0	-6,9	-15,8	-13,6	-6,5	4,3	-5,6	25,1
97	12,5	13,4	9,8	3,8	0,6	3,1	19,6	-16,3	-14,3	-3,5	1,5	27,2	26,1
98	7,7	8,2	6,4	5,5	2,2	3,2	7,8	-12,3	-16,4	4,4	-0,3	20,3	50,5
99	5,7	6,8	2,4	4,1	1,7	2,4	0,1	-11,8	-24,8	8,4	4,6	4,7	22,3
00	13,2	15,3	6,6	6,5	2,9	3,6	6,7	32,3	27,1	15,2	-10,0	-0,5	-22,0
01	2,7	3,5	0,1	2,7	-0,9	3,6	-3,5	14,4	-0,2	20,0	-5,4	-7,1	0,5
02	1,1	1,0	1,5	3,0	-1,0	4,1	-0,7	-1,5	-16,2	13,9	0,8	-2,1	-12,9
03	4,6	4,6	4,5	2,5	-0,9	3,4	7,7	-9,8	-19,3	10,7	-1,2	10,6	7,3
04	7,9	8,4	6,0	3,3	-0,4	3,7	10,0	-0,8	-8,5	8,1	-0,4	18,2	-6,0
05	4,2	5,5	-0,2	2,4	-0,7	3,1	-3,8	14,9	9,8	8,4	-3,3	0,5	57,1
06	7,7	8,2	5,9	3,0	-0,7	3,8	10,1	27,6	8,7	21,1	-2,2	11,1	10,7
07	11,2	11,9	9,0	4,3	0,5	3,7	15,2	38,9	21,2	18,4	-0,7	18,7	-4,2
08	-6,0	-5,1	-8,9	1,8	-1,3	3,1	-21,7	1,4	1,0	4,0	-3,6	-29,6	-78,8
09	-18,6	-19,4	-15,8	-6,8	-7,3	0,5	-29,4	-26,6	-31,2	3,6	1,0	-49,0	-
10	10,1	11,0	7,3	-0,5	-2,6	2,2	22,2	-5,3	3,1	-6,1	-2,3	69,9	-
11	5,4	7,5	-1,6	0,9	-1,3	2,2	-5,6	6,7	6,0	-1,5	2,2	2,3	88,6
12	-3,4	-3,0	-4,8	-1,4	-2,2	0,8	-10,2	-5,9	-1,1	-3,7	-1,1	-14,1	-85,1

15 SOCIEDADES NO FINANCIERAS:
Síntesis de la información recopilada por la Central de Balances

15.5 Cuenta de resultados. Principales rúbricas Sector industria.
Base de datos trimestral (CBT)

Tasas de variación interanual

	Valor de la producción (incluidas subvenciones)	Consumos intermedios (incluidos tributos)	Valor añadido bruto a coste de los factores	Gastos de personal			Resultado económico bruto de la explotación	Gastos financieros				Resultado ordinario neto (RON)	Resultado del ejercicio
				Total	Empleo	Remuneración media		Total	Variación debida a				
									Coste (tipo interés)	Financiación con coste	Otros gastos financieros		
1	2	3	4	5	6	7	8	9	10	11	12	13	
09 /	-29,3	-27,5	-35,0	-5,8	-5,9	0,1	-68,7	-14,6	-22,6	9,3	-1,3	-99,5	-
II	-32,0	-31,6	-33,6	-9,0	-8,0	-1,1	-64,1	-30,3	-30,8	1,1	-0,6	-80,7	-
III	-21,5	-22,8	-16,2	-7,9	-7,7	-0,2	-28,9	-29,2	-24,7	-9,5	5,0	-25,6	42,2
IV	0,9	0,1	5,3	-3,6	-6,0	2,6	78,4	-36,0	-24,2	-10,3	-1,5	-	-93,3
10 /	16,7	18,9	9,8	-2,4	-3,8	1,5	46,2	-16,8	-6,2	-10,7	0,1	75,1	5,8
II	32,6	32,9	32,0	0,2	-2,8	3,1	141,2	3,5	6,9	-1,4	-2,0	-	-46,3
III	13,9	15,0	10,3	-1,5	-2,3	0,7	34,5	10,3	8,2	12,7	-10,6	-10,7	-
IV	10,7	5,3	36,8	0,8	-1,1	2,0	-	16,0	11,8	6,5	-2,3	-	94,6
11 /	12,0	11,5	13,8	2,1	-1,1	3,2	40,0	9,8	16,6	-3,0	-3,8	-	-
II	7,0	10,0	-3,8	1,8	-1,1	2,9	-11,9	2,7	7,2	-5,9	1,4	-1,8	-39,2
III	5,7	7,4	-0,4	2,7	0,7	2,1	-5,7	-0,3	5,4	-5,8	0,1	-19,5	-30,5
IV	-1,8	-0,8	-5,2	-0,7	-1,2	0,4	-12,7	3,4	0,9	-3,0	5,5	1,2	-
12 /	-1,9	0,3	-10,0	0,3	-1,7	2,1	-26,6	8,0	16,1	-8,1	-	-52,3	-81,8
II	-4,0	-3,6	-5,4	-0,4	-2,4	2,0	-13,6	-10,9	-2,1	-3,0	-5,8	-6,8	8,4
III	-5,4	-3,4	-13,0	-1,1	-3,1	2,1	-32,1	-11,8	-9,5	-2,3	-	-67,9	-
IV	-1,3	0,6	-7,9	-3,7	-2,7	-1,0	-14,9	-8,2	9,3	-17,5	-	-88,0	-16,3
13 /	-0,2	0,4	-3,1	-1,7	-2,5	0,8	-5,9	-3,3	5,0	-10,7	2,4	-32,8	-55,0
II	1,0	1,2	0,4	-0,6	-1,8	1,2	2,4	-6,9	-2,9	-5,0	1,0	-17,0	-40,0
III	-	0,3	-1,5	-2,9	-2,8	-0,1	1,7	5,4	3,4	1,6	0,4	-19,0	-
IV	-5,5	-3,8	-12,6	-0,1	-2,3	2,3	-34,2	-13,6	-6,8	-2,3	-4,5	-	-
14 /	2,8	2,3	4,8	-	-0,5	0,5	15,9	-3,7	-1,4	-1,8	-0,5	98,8	158,0
II	2,0	2,5	-0,2	0,8	-0,1	0,9	-2,3	-4,0	-4,6	-1,0	1,6	-32,1	-5,5

15 SOCIEDADES NO FINANCIERAS:
Síntesis de la información recopilada por la Central de Balances

15.6 Cuenta de resultados. Principales rúbricas Sector industria.
Base de datos trimestral (CBT)

Tasas de variación interanual

Trimestres acumulados (a)

	Valor de la producción (incluidas subvenciones)	Consumos intermedios (incluidos tributos)	Valor añadido bruto a coste de los factores	Gastos de personal			Resultado económico bruto de la explotación	Gastos financieros				Resultado ordinario neto (RON)	Resultado del ejercicio
				Total	Empleo	Remuneración media		Total	Variación debida a				
									Coste (tipo interés)	Financiación con coste	Otros gastos financieros		
1	2	3	4	5	6	7	8	9	10	11	12	13	
00	17,1	19,2	11,6	6,2	2,3	3,8	18,9	37,0	32,8	8,2	-4,0	22,4	-1,2
01	1,8	3,3	-1,8	2,9	-0,3	3,2	-7,3	3,8	-0,1	5,7	-1,8	-14,3	7,0
02	0,4	0,1	1,1	1,6	-1,8	3,5	0,4	-12,9	-24,1	9,0	2,2	1,5	-10,6
03	2,1	2,6	0,9	2,1	-1,0	3,1	-0,5	-2,9	-11,5	8,5	0,1	8,6	-10,9
04	8,1	8,8	5,9	2,3	-0,5	2,8	10,7	-1,0	-7,2	7,0	-0,8	26,5	91,6
05	4,8	5,9	1,3	3,4	-0,3	3,7	-1,1	15,7	2,1	12,3	1,3	-3,7	11,6
06	11,0	12,2	7,0	2,8	-0,6	3,4	12,4	33,7	4,3	33,2	-3,8	27,4	5,5
07	7,3	7,3	7,4	2,6	-1,3	4,0	13,2	45,2	12,6	35,2	-2,6	12,2	-24,8
08	-11,1	-10,7	-12,9	1,1	-1,0	2,2	-28,9	23,9	9,4	20,2	-5,7	-51,5	-
09	-21,7	-21,3	-23,4	-6,6	-6,9	0,3	-50,3	-27,8	-26,5	-1,7	0,4	-54,7	-70,2
10	18,3	17,5	21,2	-0,7	-2,5	1,9	93,2	2,0	5,4	-0,1	-3,3	182,8	-
11	5,6	7,0	0,8	1,4	-0,7	2,1	-0,3	3,7	5,9	-3,2	1,0	35,5	-69,7
12	-3,2	-1,6	-9,0	-1,2	-2,5	1,3	-21,6	-6,3	-6,7	1,8	-1,4	-46,3	-
13	-1,2	-0,5	-4,2	-1,3	-2,3	1,1	-9,9	-4,7	15,6	-20,0	-0,3	9,2	-
12 III	-3,7	-2,3	-9,3	-0,4	-2,4	2,1	-23,8	-5,3	-10,7	7,6	-2,2	-35,0	-55,5
IV	-3,2	-1,6	-9,0	-1,2	-2,5	1,3	-21,6	-6,3	-6,7	1,8	-1,4	-46,3	-
13 /	-0,2	0,4	-3,1	-1,7	-2,5	0,8	-5,9	-3,3	5,0	-10,7	2,4	-32,8	-55,0
II	0,4	0,8	-1,3	-1,2	-2,2	1,0	-1,6	-5,1	18,9	-25,7	1,7	-21,5	-43,7
III	0,3	0,6	-1,4	-1,7	-2,4	0,7	-0,6	-1,7	24,6	-27,6	1,3	-21,2	-19,2
IV	-1,2	-0,5	-4,2	-1,3	-2,3	1,1	-9,9	-4,7	15,6	-20,0	-0,3	9,2	-
14 /	2,8	2,3	4,8	-	-0,5	0,5	15,9	-3,7	-1,4	-1,8	-0,5	98,8	158,0
II	2,4	2,4	2,4	0,4	-0,3	0,7	6,7	-3,9	-27,0	22,6	0,5	2,2	43,6

Véanse notas al final del capítulo.

15 SOCIEDADES NO FINANCIERAS:
Síntesis de la información recopilada por la Central de Balances

15.7 Ratios significativas: R.1 Rentabilidad ordinaria del activo neto.
Base de datos anual (CBA)

Ratios (a)

Total	Por sectores									Por tamaño		
	Energía	Industria	Servicios					Actividades con cobertura reducida en CB	Grandes	Medianas	Pequeñas	
			Total	Comercio y hostelería	Transporte	Información y comunicaciones	Otros servicios					
1	2	3	4	5	6	7	8	9	10	11	12	
91	7,8	7,9	5,8	8,4	11,6	5,1	9,5	8,8	11,8	7,5	9,3	12,5
92	6,7	7,7	3,7	7,3	8,7	4,8	10,2	6,5	10,9	6,5	8,1	9,5
93	6,0	8,6	1,6	6,5	8,6	3,1	9,4	6,0	8,2	5,8	7,0	8,2
94	7,0	7,5	6,8	6,6	9,3	3,6	9,8	5,5	8,3	6,7	9,3	10,0
95	8,3	7,7	10,7	7,3	11,1	4,3	10,4	6,0	9,1	8,0	10,8	10,9
96	8,2	7,8	9,5	7,7	11,1	4,3	10,8	6,8	8,1	7,9	10,5	10,4
97	8,6	7,1	10,6	8,5	10,7	4,6	11,7	8,7	8,1	8,4	10,6	10,6
98	9,2	7,9	11,6	8,8	11,8	4,9	13,5	7,3	8,9	8,9	11,5	10,7
99	8,4	7,9	11,0	7,6	12,8	4,2	9,8	5,4	8,7	8,1	11,5	10,2
00	8,0	9,4	10,5	6,2	11,3	4,3	7,9	4,7	9,9	7,7	10,7	9,4
01	8,1	9,1	9,2	7,2	11,8	5,0	11,9	5,5	10,2	7,9	10,3	9,4
02	8,2	10,3	8,0	7,5	11,7	5,4	13,2	5,7	9,8	8,1	8,9	8,3
03	8,0	8,2	8,2	7,8	10,9	4,8	16,4	5,7	9,0	8,0	8,2	7,4
04	8,4	8,4	9,3	7,8	11,0	4,0	21,6	5,3	11,7	8,4	8,5	7,3
05	8,9	9,8	8,9	8,5	10,3	3,4	20,9	6,9	10,9	9,1	7,6	7,0
06	9,1	10,0	9,3	8,5	10,0	3,5	16,4	7,9	11,3	9,3	7,9	7,0
07	8,9	8,8	10,6	8,7	9,8	3,5	21,4	7,6	8,4	9,0	8,1	7,4
08	7,7	8,0	7,2	7,9	8,0	2,7	22,1	7,2	5,9	7,8	6,2	4,8
09	6,2	6,7	4,0	6,8	6,9	1,5	22,0	6,4	4,5	6,4	4,6	3,7
10	5,9	6,1	6,0	6,3	7,6	2,0	21,4	5,8	1,7	6,0	4,5	3,5
11	5,4	5,5	6,3	5,6	8,0	2,2	19,0	4,9	0,9	5,4	5,1	2,8
12	5,2	6,4	5,7	5,3	6,6	2,2	16,1	5,0	-1,9	5,2	4,8	2,2

Véanse notas al final del capítulo.

15 SOCIEDADES NO FINANCIERAS:
Síntesis de la información recopilada por la Central de Balances

15.8 Ratios significativas: R.1 Rentabilidad ordinaria del activo neto.
Base de datos trimestral (CBT)

Ratios (a) (b)

Total	Por sectores									Por tamaño		
	Energía	Industria	Servicios					Actividades con cobertura reducida en CB	Grandes	Medianas	Pequeñas	
			Total	Comercio y hostelería	Transporte	Información y comunicaciones	Otros servicios					
1	2	3	4	5	6	7	8	9	10	11	12	
09 /	4,3	5,5	0,8	4,5	6,5	1,4	26,7	2,9	2,3	4,3	3,3	...
//	4,9	5,4	1,6	5,2	2,3	2,1	27,3	4,4	3,9	4,9	4,1	...
///	5,5	5,6	3,3	5,9	6,2	2,9	27,4	4,6	3,1	5,5	4,5	...
IV	6,0	6,0	2,5	6,5	5,0	1,2	25,9	6,3	4,1	6,0	3,8	...
10 /	4,5	5,3	2,6	4,4	8,7	1,3	25,8	2,5	4,5	4,5	4,0	...
//	5,4	5,4	4,6	5,4	4,5	3,1	28,1	4,3	5,5	5,4	5,6	...
///	5,9	5,6	4,2	6,3	6,5	3,8	29,0	5,1	4,6	5,9	6,3	...
IV	5,7	5,4	3,8	6,3	6,9	1,9	23,9	5,8	1,1	5,7	6,0	...
11 /	4,4	5,0	4,3	4,1	8,4	1,4	21,6	2,7	3,1	4,4	6,1	...
//	4,8	4,3	4,3	5,0	3,5	3,5	26,1	4,0	5,8	4,7	6,1	...
///	5,5	5,1	3,9	5,9	7,3	4,5	25,6	4,5	6,3	5,5	6,9	...
IV	5,4	4,9	4,4	5,8	6,8	1,9	19,3	5,7	5,6	5,4	5,0	...
12 /	3,7	5,1	3,7	3,2	11,1	1,2	20,5	1,5	3,7	3,7	5,0	...
//	3,7	4,0	6,0	3,5	2,8	2,4	22,1	2,6	2,4	3,7	5,7	...
///	4,8	5,8	3,6	4,6	8,8	4,2	25,3	2,7	3,1	4,8	3,4	...
IV	5,2	5,8	2,1	5,5	4,7	3,7	20,9	4,9	1,0	5,3	3,6	...
13 /	3,5	4,2	2,7	3,2	7,8	1,0	19,9	1,7	3,6	3,4	4,0	...
//	3,6	3,1	4,2	3,9	4,7	3,5	21,5	2,5	1,2	3,6	5,1	...
///	4,3	3,8	3,0	4,8	8,1	4,8	22,9	2,9	1,6	4,3	5,2	...
IV	6,0	6,0	3,1	6,4	12,6	4,1	21,4	4,9	0,9	6,0	5,4	...
14 /	3,5	4,0	4,4	3,2	9,0	1,9	15,4	1,6	5,1	3,5	5,1	...
//	4,2	4,3	4,5	4,2	4,0	3,6	15,6	3,3	2,6	4,2	5,5	...

Véanse notas al final del capítulo.

15 SOCIEDADES NO FINANCIERAS:
Síntesis de la información recopilada por la Central de Balances

15.9 Ratios significativas: R.1 Rentabilidad ordinaria del activo neto.
Base de datos trimestral (CBT)

Trimestres acumulados (a)

Ratios (b)

	Por sectores									Por tamaño		
	Energía	Industria	Servicios					Actividades con cobertura reducida en CB	Grandes	Medianas	Pequeñas	
			Total	Comercio y hostelería	Transporte	Información y comunicaciones	Otros servicios					
1	2	3	4	5	6	7	8	9	10	11	12	
00	8,2	9,0	12,1	6,8	9,2	4,8	13,9	5,3	11,1	8,1	11,9	...
01	8,1	9,3	10,1	7,0	11,4	4,9	15,5	5,2	14,0	8,1	9,9	...
02	8,8	11,1	8,9	7,8	11,3	5,9	20,5	5,9	12,2	8,8	9,3	...
03	8,2	8,7	8,9	7,8	10,7	4,7	26,1	5,6	12,4	8,2	8,7	...
04	8,2	9,0	9,4	7,5	9,2	4,6	26,3	5,3	11,8	8,2	8,9	...
05	9,0	10,4	8,3	8,5	8,5	4,0	26,2	7,2	12,7	9,1	7,5	...
06	9,4	10,1	8,9	9,1	7,9	3,9	37,1	8,0	10,5	9,4	7,1	...
07	8,8	9,1	8,8	8,8	7,5	4,0	39,6	7,6	8,0	8,9	7,9	...
08	7,5	8,4	5,1	7,7	5,7	2,8	26,0	7,4	4,8	7,5	7,1	...
09	6,4	6,9	2,6	6,9	5,1	1,9	27,0	6,4	3,7	6,4	4,3	...
10	6,5	6,4	4,5	7,0	7,6	2,6	27,0	6,3	4,7	6,6	5,8	...
11	6,1	5,5	5,0	6,5	7,6	2,9	23,4	6,0	6,5	6,1	6,5	...
12	5,7	6,6	4,2	5,6	7,8	3,2	22,4	4,8	3,1	5,8	5,0	...
13	6,0	6,3	4,0	6,2	10,2	3,7	21,7	5,0	2,2	6,0	5,2	...
12 III	4,4	5,3	4,9	4,1	7,7	2,6	22,8	2,8	3,3	4,4	4,8	...
IV	5,7	6,6	4,2	5,6	7,8	3,2	22,4	4,8	3,1	5,8	5,0	...
13 I	3,5	4,2	2,7	3,2	7,8	1,0	19,9	1,7	3,6	3,4	4,0	...
II	3,8	4,0	3,7	3,8	6,0	2,3	20,7	2,5	2,6	3,8	4,7	...
III	4,1	4,0	3,5	4,3	7,0	3,2	21,7	2,8	2,3	4,1	4,9	...
IV	6,0	6,3	4,0	6,2	10,2	3,7	21,7	5,0	2,2	6,0	5,2	...
14 I	3,5	4,0	4,4	3,2	9,0	1,9	15,4	1,6	5,1	3,5	5,1	...
II	4,2	4,4	4,7	4,1	6,5	2,8	15,7	3,2	4,2	4,2	5,3	...

Véanse notas al final del capítulo.

15 SOCIEDADES NO FINANCIERAS:
Síntesis de la información recopilada por la Central de Balances

15.10 Ratios significativas: R.2 Intereses por financiación recibida sobre recursos ajenos con coste (operaciones vivas). Base de datos anual (CBA)

Ratios (a)

	Por sectores									Por tamaño		
	Energía	Industria	Servicios					Actividades con cobertura reducida en CB	Grandes	Medianas	Pequeñas	
			Total	Comercio y hostelería	Transporte	Información y comunicaciones	Otros servicios					
1	2	3	4	5	6	7	8	9	10	11	12	
91	12,1	11,5	13,2	11,9	13,3	10,5	12,9	11,3	13,7	11,9	14,3	16,5
92	11,5	11,0	12,5	11,2	13,5	10,0	11,7	10,7	12,9	11,3	13,5	14,6
93	11,1	10,6	12,4	10,5	13,0	9,7	10,9	9,7	13,1	10,9	12,9	14,7
94	9,1	8,3	9,7	9,1	10,0	8,6	10,0	8,2	10,4	8,9	10,0	12,6
95	9,0	8,3	9,7	8,8	9,5	8,7	9,8	7,7	11,3	8,8	10,5	12,3
96	8,1	7,4	8,4	8,2	8,8	8,0	9,4	7,0	9,9	7,9	9,2	11,1
97	6,9	6,0	7,2	7,2	6,9	7,3	8,3	6,2	7,5	6,8	7,3	8,8
98	5,7	5,1	6,0	6,0	5,4	6,4	6,8	5,3	5,9	5,7	6,0	7,0
99	4,8	4,2	4,5	5,1	4,4	5,4	6,6	3,9	4,3	4,8	4,5	5,4
00	5,0	4,7	5,8	5,0	5,0	5,7	5,1	4,7	4,8	5,0	4,9	5,7
01	5,1	4,7	5,7	5,1	5,0	5,6	5,1	4,9	5,2	5,0	5,2	6,1
02	4,4	3,9	4,8	4,4	4,6	4,5	4,6	4,2	4,5	4,3	4,6	5,3
03	3,9	3,5	3,9	4,0	3,8	3,4	4,4	4,1	3,9	3,9	3,8	4,4
04	3,6	3,3	3,6	3,7	3,7	3,1	4,6	3,6	3,8	3,6	3,4	3,8
05	3,7	3,4	3,9	3,8	3,9	2,8	4,6	3,8	3,5	3,7	3,5	3,7
06	4,0	3,7	4,2	4,1	4,5	3,1	4,5	4,1	3,9	4,1	3,9	4,1
07	4,8	4,4	5,1	4,7	4,9	3,5	5,7	4,7	5,5	4,8	4,8	4,8
08	5,1	4,9	5,2	5,1	5,4	4,1	5,6	5,1	5,7	5,1	5,5	5,6
09	3,5	3,6	3,6	3,5	3,7	2,7	4,8	3,4	3,5	3,5	3,9	4,6
10	3,3	3,2	3,7	3,3	3,7	2,3	4,1	3,3	3,0	3,3	3,2	3,5
11	3,7	3,5	3,9	3,7	4,1	3,0	3,9	3,7	3,8	3,7	3,6	3,7
12	3,7	3,6	3,9	3,7	3,9	2,6	4,3	3,9	3,8	3,7	3,8	3,9

Véanse notas al final del capítulo.

15 SOCIEDADES NO FINANCIERAS:
Síntesis de la información recopilada por la Central de Balances

15.11 Ratios significativas: R.2 Intereses por financiación recibida sobre recursos ajenos con coste (operaciones vivas). Base de datos trimestral (CBT)

Ratios (a)

	Por sectores									Por tamaño		
	Total	Energía	Industria	Servicios					Actividades con cobertura reducida en CB	Grandes	Medianas	Pequeñas
				Total	Comercio y hostelería	Transporte	Información y comunicaciones	Otros servicios				
1	2	3	4	5	6	7	8	9	10	11	12	
09 /	3,7	3,9	3,7	3,7	4,1	3,0	4,8	3,7	3,2	3,7	4,1	...
II	3,3	3,6	3,6	3,3	3,0	2,8	4,4	3,3	2,7	3,3	3,7	...
III	3,1	3,3	3,7	3,0	2,9	2,7	4,3	2,9	2,7	3,1	3,2	...
IV	3,3	3,3	3,6	3,3	3,4	3,1	5,3	3,1	2,8	3,3	4,3	...
10 /	3,1	3,2	3,5	3,0	2,9	2,3	4,6	3,0	2,9	3,1	2,7	...
II	3,4	3,5	3,8	3,4	3,0	2,5	5,0	3,4	3,2	3,4	2,9	...
III	3,2	3,2	4,0	3,1	3,3	2,5	4,4	3,1	3,2	3,2	2,8	...
IV	3,3	3,2	4,2	3,3	3,5	2,2	3,4	3,5	3,0	3,3	4,3	...
11 /	3,5	3,2	3,9	3,5	3,7	2,6	4,3	3,6	4,5	3,5	2,8	...
II	3,6	3,4	4,1	3,6	3,3	2,7	4,2	3,7	4,3	3,6	3,2	...
III	3,7	3,3	4,1	3,7	3,7	2,9	3,6	4,0	4,3	3,7	3,4	...
IV	3,8	3,5	4,2	3,8	3,9	3,4	3,8	3,9	5,0	3,8	4,1	...
12 /	3,6	3,6	3,9	3,6	3,8	2,7	2,9	3,8	4,2	3,6	3,3	...
II	3,6	3,4	3,5	3,7	3,3	2,6	3,2	3,9	3,7	3,6	3,3	...
III	3,5	3,6	3,4	3,4	3,6	2,5	2,8	3,7	3,6	3,5	3,2	...
IV	3,6	3,5	4,2	3,5	3,6	2,5	3,2	3,8	3,9	3,6	3,8	...
13 /	3,5	3,8	4,4	3,3	4,3	2,3	2,2	3,5	3,2	3,5	2,7	...
II	3,5	3,6	4,4	3,3	3,6	2,2	2,5	3,6	3,4	3,5	2,7	...
III	3,5	3,4	4,7	3,4	3,9	2,4	2,5	3,6	3,7	3,5	2,7	...
IV	3,6	3,7	4,1	3,5	3,9	3,4	2,6	3,5	4,2	3,6	3,2	...
14 /	3,4	3,5	3,2	3,4	4,6	2,3	4,3	3,5	4,8	3,4	2,8	...
II	3,6	3,5	3,3	3,6	4,2	2,3	4,4	4,0	4,8	3,6	2,7	...

Véanse notas al final del capítulo.

15 SOCIEDADES NO FINANCIERAS:
Síntesis de la información recopilada por la Central de Balances

15.12 Ratios significativas: R.2 Intereses por financiación recibida sobre recursos ajenos con coste (operaciones vivas). Base de datos trimestral (CBT)

Trimestres acumulados (a)

Ratios (b)

	Por sectores									Por tamaño		
	Total	Energía	Industria	Servicios					Actividades con cobertura reducida en CB	Grandes	Medianas	Pequeñas
				Total	Comercio y hostelería	Transporte	Información y comunicaciones	Otros servicios				
1	2	3	4	5	6	7	8	9	10	11	12	
00	5,2	5,3	6,1	5,1	4,9	5,9	6,1	4,7	5,2	5,2	5,7	...
01	5,1	5,0	6,1	5,0	4,8	5,5	5,5	4,7	6,7	5,1	5,8	...
02	4,4	4,4	4,6	4,4	4,3	4,9	5,1	4,2	5,3	4,4	4,8	...
03	4,1	3,5	4,1	4,2	3,8	3,6	5,2	4,1	4,2	4,1	4,1	...
04	3,7	3,5	3,8	3,8	3,6	3,2	4,7	3,7	3,7	3,7	3,7	...
05	3,6	3,4	3,9	3,7	3,5	3,0	4,3	3,7	3,2	3,6	3,2	...
06	3,9	3,6	4,0	4,0	3,6	3,4	5,6	4,0	3,2	3,9	3,6	...
07	4,5	4,3	4,5	4,6	4,5	3,9	5,6	4,6	4,2	4,5	4,4	...
08	5,1	4,8	5,0	5,1	4,6	4,0	6,0	5,2	5,8	5,0	6,2	...
09	3,4	3,5	3,6	3,3	3,3	2,9	4,7	3,2	2,9	3,4	3,8	...
10	3,3	3,3	3,8	3,2	3,2	2,3	4,4	3,3	3,1	3,3	3,2	...
11	3,6	3,4	4,1	3,6	3,6	2,9	4,0	3,8	4,5	3,6	3,4	...
12	3,6	3,5	3,8	3,6	3,5	2,6	3,0	3,8	3,8	3,6	3,4	...
13	3,5	3,6	4,4	3,4	3,9	2,6	2,4	3,6	3,6	3,5	2,8	...
12 III	3,6	3,5	3,6	3,6	3,5	2,6	2,9	3,8	3,8	3,6	3,3	...
IV	3,6	3,5	3,8	3,6	3,5	2,6	3,0	3,8	3,8	3,6	3,4	...
13 /	3,5	3,8	4,4	3,3	4,3	2,3	2,2	3,5	3,2	3,5	2,7	...
II	3,5	3,7	4,4	3,3	3,9	2,3	2,3	3,5	3,3	3,5	2,7	...
III	3,5	3,6	4,5	3,3	3,9	2,3	2,4	3,6	3,5	3,5	2,7	...
IV	3,5	3,6	4,4	3,4	3,9	2,6	2,4	3,6	3,6	3,5	2,8	...
14 /	3,4	3,5	3,2	3,4	4,6	2,3	4,3	3,5	4,8	3,4	2,8	...
II	3,5	3,5	3,2	3,5	4,4	2,3	4,4	3,7	4,8	3,5	2,7	...

Véanse notas al final del capítulo.

15 SOCIEDADES NO FINANCIERAS:
Síntesis de la información recopilada por la Central de Balances

15.13 Ratios significativas: R.3 Rentabilidad ordinaria de los recursos propios.
Base de datos anual (CBA)

Ratios (a)

Total	Por sectores									Por tamaño		
	Energía	Industria	Servicios					Actividades con cobertura reducida en CB	Grandes	Medianas	Pequeñas	
			Total	Comercio y hostelería	Transporte	Información y comunicaciones	Otros servicios					
1	2	3	4	5	6	7	8	9	10	11	12	
91	5,2	5,4	2,4	6,5	11,0	1,8	7,1	7,3	10,6	4,9	7,1	10,7
92	3,7	5,4	-1,1	5,0	6,9	1,7	8,8	3,5	9,4	3,4	5,6	6,8
93	2,5	7,2	-5,0	3,7	6,8	-1,6	8,1	3,2	4,7	2,3	4,1	4,8
94	5,7	7,1	5,0	4,9	9,0	0,4	9,6	3,4	6,9	5,2	8,9	8,5
95	7,9	7,4	11,2	6,4	11,9	1,7	10,8	4,7	7,6	7,5	10,9	10,2
96	8,2	8,0	10,0	7,5	12,1	2,3	11,8	6,6	7,2	7,8	11,2	10,0
97	9,5	7,6	12,0	9,3	12,4	3,4	14,3	10,7	8,4	9,1	12,1	11,6
98	11,0	9,2	13,7	10,6	14,8	4,2	18,3	9,0	10,4	10,6	14,1	12,6
99	10,7	10,0	13,4	9,5	16,4	3,6	13,1	7,0	11,2	10,2	14,9	13,2
00	10,1	12,8	12,6	7,3	14,5	3,6	11,1	4,7	12,8	9,7	13,8	11,8
01	10,5	12,8	10,8	9,3	15,5	4,6	25,1	6,0	13,3	10,3	13,2	11,5
02	11,4	14,9	9,8	10,7	15,3	5,9	32,0	7,4	13,2	11,5	11,5	10,0
03	11,5	11,5	10,6	11,8	14,4	5,8	42,5	7,7	12,4	11,7	10,7	9,3
04	12,3	11,7	12,4	11,8	14,3	4,5	53,9	7,4	19,6	12,5	11,3	9,4
05	13,2	14,1	11,7	12,7	13,1	3,7	45,1	10,8	18,9	13,6	9,9	8,9
06	13,5	14,5	12,3	12,6	12,3	3,7	31,9	12,8	20,8	13,9	10,2	8,6
07	12,7	11,7	14,2	12,5	12,0	3,6	42,6	11,7	12,8	13,0	9,9	8,6
08	10,0	10,0	8,6	10,7	9,3	2,0	44,9	10,2	6,4	10,3	6,6	4,5
09	8,7	9,0	4,4	10,0	8,7	0,9	45,4	10,3	6,5	9,1	5,0	3,2
10	8,3	8,3	7,6	9,3	9,9	1,9	39,4	8,8	-1,1	8,6	5,3	3,5
11	7,0	7,0	7,9	7,7	10,5	1,5	32,6	6,4	-8,3	7,2	6,0	2,3
12	6,5	8,1	7,0	6,9	8,2	1,9	24,8	6,3	-21,0	6,7	5,4	1,5

Véanse notas al final del capítulo.

15 SOCIEDADES NO FINANCIERAS:
Síntesis de la información recopilada por la Central de Balances

15.14 Ratios significativas: R.3 Rentabilidad ordinaria de los recursos propios.
Base de datos trimestral (CBT)

Ratios (a) (b)

Total	Por sectores									Por tamaño		
	Energía	Industria	Servicios					Actividades con cobertura reducida en CB	Grandes	Medianas	Pequeñas	
			Total	Comercio y hostelería	Transporte	Información y comunicaciones	Otros servicios					
1	2	3	4	5	6	7	8	9	10	11	12	
09 /	4,9	6,6	-2,1	5,3	7,5	0,3	50,4	1,8	-0,4	5,0	3,0	...
//	6,4	6,6	-0,3	7,3	2,0	1,6	53,6	5,9	7,5	6,5	4,2	...
///	7,8	7,2	2,9	8,9	7,6	3,0	52,8	6,8	4,5	7,9	5,0	...
IV	8,5	7,9	1,4	9,8	5,7	-	43,5	10,3	9,2	8,6	3,7	...
10 /	5,8	6,8	1,8	5,7	11,0	0,7	44,2	1,9	9,2	5,8	4,3	...
//	7,1	6,7	5,4	7,5	5,1	3,5	50,6	5,4	12,1	7,2	6,4	...
///	8,4	7,2	4,4	9,5	7,8	4,6	51,2	7,5	9,3	8,4	7,3	...
IV	7,9	7,0	3,5	9,1	8,3	1,7	40,4	8,6	-5,5	7,9	6,6	...
11 /	5,2	6,4	4,5	4,8	10,4	0,6	32,6	1,6	-1,5	5,2	7,2	...
//	5,9	4,9	4,5	6,5	3,7	4,2	36,5	4,3	11,5	5,8	7,1	...
///	7,3	6,5	3,8	8,2	9,0	6,1	36,1	5,2	13,8	7,3	8,0	...
IV	7,0	6,0	4,6	7,9	8,0	0,3	27,0	8,0	7,9	7,0	5,2	...
12 /	3,9	6,1	3,5	2,7	14,8	-0,5	29,3	-1,5	1,5	3,8	5,7	...
//	3,8	4,4	7,8	3,2	2,5	2,1	31,4	0,9	-4,7	3,8	6,6	...
///	6,1	7,1	3,8	5,8	11,7	6,0	35,6	1,4	0,2	6,2	3,5	...
IV	6,8	7,3	0,7	7,7	5,3	5,0	28,2	6,4	-19,6	6,9	3,5	...
13 /	3,5	4,5	1,7	3,1	9,6	-0,4	26,4	-0,4	7,5	3,4	4,5	...
//	3,7	2,7	4,0	4,4	5,3	4,8	28,4	1,1	-40,1	3,7	6,0	...
///	5,0	4,0	1,9	6,2	10,3	7,4	30,4	2,0	-89,8	5,0	6,1	...
IV	8,0	7,3	2,5	9,4	17,2	4,8	28,5	6,6	604,1	8,0	6,2	...
14 /	3,5	4,3	5,2	3,0	11,1	1,5	21,4	-0,5	5,6	3,5	5,9	...
//	4,7	4,7	5,3	4,7	3,9	4,6	22,2	2,6	-0,7	4,7	6,4	...

Véanse notas al final del capítulo.

15 SOCIEDADES NO FINANCIERAS:
Síntesis de la información recopilada por la Central de Balances

15.15 Ratios significativas: R.3 Rentabilidad ordinaria de los recursos propios.
Base de datos trimestral (CBT)

Trimestres acumulados (a)

Ratios (b)

	Por sectores									Por tamaño		
	Energía	Industria	Servicios					Actividades con cobertura reducida en CB	Grandes	Medianas	Pequeñas	
			Total	Comercio y hostelería	Transporte	Información y comunicaciones	Otros servicios					
1	2	3	4	5	6	7	8	9	10	11	12	
00	10,5	11,6	14,5	8,4	10,6	4,4	22,1	6,0	15,2	10,4	13,5	...
01	10,6	12,6	11,8	9,0	13,8	4,5	36,5	5,7	19,0	10,6	11,2	...
02	12,9	15,5	10,9	11,8	13,9	6,5	64,7	8,1	17,6	12,9	10,6	...
03	12,1	12,4	11,1	11,8	13,1	5,5	85,6	7,4	19,3	12,2	10,0	...
04	12,0	12,5	12,3	11,3	11,1	5,4	69,5	7,2	20,7	12,1	10,6	...
05	13,7	15,1	10,8	13,3	10,0	4,4	61,9	11,9	23,3	13,9	9,0	...
06	14,5	14,9	12,3	14,5	9,3	4,2	78,3	14,1	19,2	14,7	8,4	...
07	13,1	12,5	12,5	13,5	8,5	4,1	76,3	12,6	13,5	13,3	9,1	...
08	9,8	10,6	5,3	10,4	6,1	2,2	49,8	10,5	2,4	9,9	7,4	...
09	9,3	9,4	1,5	10,5	5,7	1,3	50,3	10,5	6,4	9,4	4,4	...
10	9,6	8,6	5,2	10,6	9,4	2,7	46,9	10,0	10,1	9,7	6,7	...
11	8,4	7,1	5,7	9,5	9,5	2,9	33,5	8,7	14,2	8,4	7,6	...
12	7,9	8,6	4,5	7,9	10,0	3,8	31,4	6,1	-0,9	7,9	5,5	...
13	8,2	7,9	3,8	9,1	13,7	4,8	28,8	6,8	-29,8	8,2	6,1	...
12 III	5,3	6,4	5,8	4,7	9,9	2,7	32,4	1,4	0,4	5,3	5,4	...
IV	7,9	8,6	4,5	7,9	10,0	3,8	31,4	6,1	-0,9	7,9	5,5	...
13 I	3,5	4,5	1,7	3,1	9,6	-0,4	26,4	-0,4	7,5	3,4	4,5	...
II	4,1	4,2	3,2	4,3	7,2	2,3	27,4	1,2	-6,6	4,1	5,5	...
III	4,7	4,2	2,8	5,3	8,6	4,1	28,8	1,9	-17,0	4,7	5,7	...
IV	8,2	7,9	3,8	9,1	13,7	4,8	28,8	6,8	-29,8	8,2	6,1	...
14 I	3,5	4,3	5,2	3,0	11,1	1,5	21,4	-0,5	5,6	3,5	5,9	...
II	4,8	5,0	5,7	4,7	7,6	3,2	22,1	2,6	3,2	4,8	6,2	...

Véanse notas al final del capítulo.

15 SOCIEDADES NO FINANCIERAS:
Síntesis de la información recopilada por la Central de Balances

15.16 Ratios significativas: R.4 Diferencia rentabilidad - coste financiero (R.1 - R.2).
Base de datos anual (CBA)

Ratios (a)

	Por sectores									Por tamaño		
	Energía	Industria	Servicios					Actividades con cobertura reducida en CB	Grandes	Medianas	Pequeñas	
			Total	Comercio y hostelería	Transporte	Información y comunicaciones	Otros servicios					
1	2	3	4	5	6	7	8	9	10	11	12	
91	-4,4	-3,6	-7,4	-3,4	-1,7	-5,4	-3,4	-2,5	-1,9	-4,4	-5,0	-4,0
92	-4,8	-3,3	-8,9	-3,8	-4,9	-5,2	-1,5	-4,2	-2,0	-4,8	-5,4	-5,1
93	-5,1	-2,1	-10,8	-4,0	-4,3	-6,6	-1,5	-3,7	-4,9	-5,1	-5,8	-6,5
94	-2,0	-0,8	-2,9	-2,4	-0,7	-4,9	-0,2	-2,6	-2,1	-2,2	-0,8	-2,6
95	-0,7	-0,6	1,0	-1,5	1,6	-4,4	0,5	-1,7	-2,2	-0,8	0,3	-1,4
96	0,1	0,4	1,1	-0,5	2,2	-3,7	1,4	-0,2	-1,8	-	1,3	-0,8
97	1,7	1,1	3,4	1,3	3,8	-2,6	3,5	2,5	0,6	1,6	3,3	1,9
98	3,5	2,8	5,6	2,9	6,4	-1,5	6,7	1,9	3,0	3,2	5,6	3,7
99	3,6	3,6	6,5	2,5	8,4	-1,2	3,3	1,5	4,4	3,3	6,9	4,8
00	2,9	4,6	4,8	1,3	6,4	-1,4	2,9	-	5,1	2,7	5,8	3,7
01	3,0	4,4	3,4	2,2	6,7	-0,6	6,8	0,5	5,0	2,9	5,1	3,3
02	3,8	6,5	3,2	3,1	7,0	0,9	8,6	1,5	5,3	3,8	4,4	3,0
03	4,1	4,8	4,3	3,8	7,1	1,4	12,0	1,6	5,1	4,1	4,3	3,0
04	4,8	5,1	5,8	4,1	7,3	0,9	16,9	1,7	7,8	4,8	5,1	3,5
05	5,2	6,4	5,0	4,7	6,4	0,6	16,4	3,2	7,4	5,4	4,1	3,3
06	5,1	6,3	5,0	4,4	5,4	0,4	11,9	3,7	7,4	5,2	4,0	2,9
07	4,1	4,4	5,4	3,9	4,9	-	15,7	2,9	3,0	4,2	3,3	2,5
08	2,5	3,1	2,0	2,8	2,5	-1,4	16,5	2,1	0,3	2,7	0,7	-0,8
09	2,7	3,1	0,5	3,3	3,2	-1,2	17,1	3,0	1,0	2,9	0,7	-0,9
10	2,6	2,9	2,3	3,1	4,0	-0,3	17,3	2,4	-1,3	2,7	1,3	-
11	1,7	2,0	2,4	1,9	4,0	-0,8	15,1	1,2	-2,9	1,7	1,5	-0,9
12	1,4	2,7	1,9	1,6	2,7	-0,4	11,8	1,0	-5,8	1,5	1,1	-1,7

Véanse notas al final del capítulo.

15 SOCIEDADES NO FINANCIERAS:
Síntesis de la información recopilada por la Central de Balances

15.17 Ratios significativas: R.4 Diferencia rentabilidad - coste financiero (R.1 - R.2)
Base de datos trimestral (CBT)

Ratios (a) (b)

	Por sectores									Por tamaño		
	Total	Energía	Industria	Servicios					Actividades con cobertura reducida en CB	Grandes	Medianas	Pequeñas
				Total	Comercio y hostelería	Transporte	Información y comunicaciones	Otros servicios				
1	2	3	4	5	6	7	8	9	10	11	12	
09 /	0,6	1,6	-2,9	0,8	2,5	-1,7	21,9	-0,8	-0,9	0,6	-0,8	...
II	1,6	1,8	-2,0	2,0	-0,7	-0,7	22,8	1,2	1,2	1,6	0,4	...
III	2,4	2,3	-0,4	3,0	3,3	0,2	23,0	1,7	0,4	2,4	1,4	...
IV	2,7	2,7	-1,2	3,3	1,6	-2,0	20,6	3,2	1,3	2,7	-0,5	...
10 /	1,4	2,1	-0,8	1,4	5,7	-0,9	21,2	-0,5	1,6	1,4	1,2	...
II	1,9	1,9	0,8	2,1	1,5	0,6	23,1	0,9	2,2	1,9	2,7	...
III	2,7	2,4	0,2	3,2	3,2	1,3	24,7	1,9	1,4	2,7	3,5	...
IV	2,4	2,2	-0,4	2,9	3,4	-0,3	20,5	2,3	-1,8	2,4	1,7	...
11 /	0,9	1,8	0,3	0,7	4,7	-1,2	17,3	-0,9	-1,3	0,9	3,3	...
II	1,2	0,9	0,2	1,5	0,3	0,8	21,9	0,2	1,6	1,2	2,9	...
III	1,9	1,9	-0,2	2,2	3,7	1,6	22,0	0,6	2,0	1,8	3,5	...
IV	1,6	1,4	0,2	2,0	2,8	-1,5	15,5	1,8	0,6	1,6	0,8	...
12 /	0,1	1,6	-0,2	-0,4	7,3	-1,6	17,7	-2,3	-0,5	0,1	1,7	...
II	0,1	0,6	2,4	-0,2	-0,5	-0,2	18,9	-1,3	-1,3	0,1	2,4	...
III	1,3	2,2	0,2	1,1	5,3	1,8	22,5	-1,0	-0,5	1,4	0,2	...
IV	1,6	2,3	-2,1	1,9	1,2	1,3	17,7	1,1	-2,9	1,7	-0,2	...
13 /	-	0,4	-1,7	-0,1	3,5	-1,3	17,7	-1,7	0,4	-	1,3	...
II	0,1	-0,6	-0,3	0,5	1,1	1,2	19,0	-1,1	-2,2	0,1	2,4	...
III	0,8	0,4	-1,7	1,4	4,2	2,4	20,4	-0,7	-2,2	0,8	2,4	...
IV	2,4	2,3	-1,0	2,9	8,7	0,7	18,9	1,4	-3,3	2,4	2,2	...
14 /	0,1	0,5	1,2	-0,2	4,4	-0,4	11,0	-1,9	0,3	-	2,3	...
II	0,6	0,8	1,2	0,5	-0,2	1,3	11,2	-0,7	-2,2	0,6	2,8	...

Véanse notas al final del capítulo.

15 SOCIEDADES NO FINANCIERAS:
Síntesis de la información recopilada por la Central de Balances

15.18 Ratios significativas: R.4 Diferencia rentabilidad - coste financiero (R.1 - R.2)
Base de datos trimestral (CBT)

Ratios (b)

Trimestres acumulados (a)

	Por sectores									Por tamaño		
	Total	Energía	Industria	Servicios					Actividades con cobertura reducida en CB	Grandes	Medianas	Pequeñas
				Total	Comercio y hostelería	Transporte	Información y comunicaciones	Otros servicios				
1	2	3	4	5	6	7	8	9	10	11	12	
00	3,0	3,7	6,0	1,7	4,3	-1,0	7,8	0,6	5,9	2,9	6,2	...
01	3,1	4,3	4,0	2,1	6,6	-0,6	10,0	0,5	7,3	3,0	4,2	...
02	4,4	6,7	4,3	3,4	7,0	1,0	15,5	1,7	6,8	4,4	4,5	...
03	4,2	5,2	4,8	3,6	6,9	1,1	20,9	1,4	8,2	4,2	4,6	...
04	4,4	5,5	5,6	3,7	5,6	1,3	21,6	1,6	8,2	4,4	5,2	...
05	5,4	7,0	4,4	4,8	4,9	0,9	21,9	3,5	9,5	5,4	4,3	...
06	5,5	6,5	4,8	5,1	4,3	0,5	31,5	4,0	7,3	5,5	3,5	...
07	4,3	4,9	4,3	4,2	2,9	0,2	34,1	2,9	3,8	4,4	3,4	...
08	2,5	3,6	0,2	2,7	1,1	-1,2	20,0	2,2	-1,1	2,5	0,9	...
09	3,0	3,4	-1,1	3,6	1,7	-1,0	22,3	3,2	0,8	3,1	0,4	...
10	3,3	3,1	0,7	3,8	4,4	0,2	22,6	3,0	1,7	3,3	2,6	...
11	2,5	2,2	0,9	2,9	4,0	-	19,4	2,2	2,0	2,5	3,2	...
12	2,2	3,1	0,4	2,0	4,2	0,6	19,4	1,0	-0,7	2,2	1,6	...
13	2,5	2,7	-0,4	2,8	6,3	1,1	19,3	1,5	-1,4	2,5	2,4	...
12 III	0,9	1,7	1,3	0,5	4,2	-	19,9	-1,0	-0,5	0,9	1,5	...
IV	2,2	3,1	0,4	2,0	4,2	0,6	19,4	1,0	-0,7	2,2	1,6	...
13 /	-	0,4	-1,7	-0,1	3,5	-1,3	17,7	-1,7	0,4	-	1,3	...
II	0,4	0,3	-0,7	0,5	2,1	-	18,4	-1,0	-0,7	0,3	2,0	...
III	0,6	0,4	-1,0	1,0	3,0	0,9	19,3	-0,8	-1,1	0,6	2,2	...
IV	2,5	2,7	-0,4	2,8	6,3	1,1	19,3	1,5	-1,4	2,5	2,4	...
14 /	0,1	0,5	1,2	-0,2	4,4	-0,4	11,0	-1,9	0,3	-	2,3	...
II	0,7	0,9	1,5	0,6	2,1	0,4	11,3	-0,5	-0,6	0,7	2,6	...

Véanse notas al final del capítulo.

15 SOCIEDADES NO FINANCIERAS:
Síntesis de la información recopilada por la central de Balances

15.19 Ratios significativas: R.5 Margen de explotación. (REB / Producción)
Base de datos anual (CBA)

Ratios (a)

Total	Por sectores									Por tamaño		
	Energía	Industria	Servicios						Actividades con cobertura reducida en CB	Grandes	Medianas	Pequeñas
			Total	Comercio y hostelería	Transporte	Información y comunicaciones	Otros servicios					
1	2	3	4	5	6	7	8	9	10	11	12	
91	16,3	32,2	8,3	25,1	19,1	22,0	46,5	8,4	8,1	17,1	11,8	13,4
92	15,9	32,0	6,9	24,5	16,6	22,3	45,6	8,3	9,5	16,6	12,0	12,2
93	15,7	31,9	5,9	23,8	16,7	19,9	44,2	8,0	7,9	16,4	11,6	11,5
94	16,7	30,8	9,4	25,0	18,0	20,9	45,3	9,2	7,5	17,5	12,5	12,7
95	16,7	30,0	10,5	24,7	19,9	20,3	44,1	9,4	6,7	17,6	12,5	12,9
96	16,2	28,9	9,5	23,6	19,3	21,3	37,4	9,8	7,1	16,9	12,7	12,9
97	16,2	26,6	10,3	24,3	20,1	22,4	36,2	11,1	7,2	17,0	12,3	12,3
98	16,3	27,2	10,5	23,4	20,7	21,8	35,2	9,3	7,4	17,2	12,8	12,4
99	15,8	24,5	10,2	22,0	21,5	19,0	30,3	9,4	8,0	16,3	13,4	12,9
00	15,2	24,0	9,8	20,0	20,5	18,5	27,5	6,8	9,2	15,6	13,1	12,9
01	15,6	21,7	9,3	22,2	20,7	19,6	32,0	9,0	9,7	16,0	13,4	13,7
02	16,0	21,7	9,0	23,3	21,9	19,1	33,9	10,5	9,8	16,4	13,3	13,6
03	16,3	21,4	9,3	23,5	21,5	19,6	35,2	9,2	11,2	16,9	13,0	13,1
04	16,6	21,2	9,8	22,9	21,8	18,8	34,9	8,9	13,2	17,2	13,1	13,5
05	15,7	19,2	9,1	21,7	21,2	16,2	33,9	8,4	13,0	16,2	12,3	13,8
06	15,6	18,6	9,4	21,0	21,1	17,3	31,8	7,8	14,1	16,0	12,4	13,1
07	15,5	18,3	10,1	20,8	20,9	16,1	32,1	9,0	12,5	15,9	12,8	13,1
08	14,1	16,7	9,0	19,4	18,5	13,9	33,1	8,1	7,7	14,5	11,3	10,6
09	13,9	17,9	7,8	18,5	17,1	13,5	32,4	8,5	8,2	14,3	11,0	9,7
10	13,8	16,9	8,8	18,5	17,2	15,8	30,2	9,2	5,7	14,2	10,9	9,1
11	12,9	14,9	8,0	17,7	16,6	16,5	28,0	9,4	5,8	13,4	10,3	7,9
12	12,4	13,6	7,6	16,9	14,5	16,9	26,9	10,2	4,3	12,8	9,5	7,3

Véanse notas al final del capítulo.

15 SOCIEDADES NO FINANCIERAS:
Síntesis de la información recopilada por la Central de Balances

15.20 Ratios significativas: R.5 Margen de explotación. (REB / Producción)
Base de datos trimestral (CBT)

Ratios (a)

Total	Por sectores									Por tamaño		
	Energía	Industria	Servicios						Actividades con cobertura reducida en CB	Grandes	Medianas	Pequeñas
			Total	Comercio y hostelería	Transporte	Información y comunicaciones	Otros servicios					
1	2	3	4	5	6	7	8	9	10	11	12	
09 /	19,4	22,0	4,9	25,9	19,9	16,2	41,2	10,2	6,9	19,7	11,7	...
//	18,1	20,4	5,3	24,0	12,7	18,7	41,7	2,1	7,8	18,3	12,4	...
///	19,5	18,8	7,4	27,7	22,5	21,6	42,3	5,9	7,2	19,7	14,0	...
IV	16,8	16,9	3,2	25,1	19,1	17,9	42,3	1,5	9,3	17,0	12,1	...
10 /	18,8	19,1	7,4	25,7	23,5	18,7	38,1	7,0	6,6	19,1	13,0	...
//	18,4	18,1	9,4	24,9	16,2	24,0	37,5	5,6	7,0	18,5	14,6	...
///	18,8	17,2	8,8	26,7	18,0	25,6	39,5	8,0	5,8	18,9	16,0	...
IV	16,0	15,6	7,1	23,0	17,9	20,6	37,6	-9,2	1,3	16,1	12,7	...
11 /	16,8	16,5	8,1	23,9	22,5	18,0	32,9	9,5	5,6	16,8	15,7	...
//	15,3	13,4	7,4	23,5	14,4	23,2	34,8	2,3	7,6	15,4	14,7	...
///	17,0	14,5	7,0	26,1	20,0	26,2	35,5	7,1	8,4	17,0	16,6	...
IV	14,7	13,1	7,2	21,3	18,9	18,2	31,9	0,8	9,5	14,7	12,8	...
12 /	15,4	14,3	6,2	22,5	25,7	16,3	31,2	8,0	7,3	15,5	13,0	...
//	13,7	11,8	6,9	20,2	12,8	20,6	31,3	5,6	9,4	13,7	13,6	...
///	16,8	14,4	5,7	25,9	23,2	27,0	35,1	7,9	7,3	16,9	10,8	...
IV	14,6	12,5	7,2	21,6	13,7	23,8	32,9	2,8	11,2	14,7	11,3	...
13 /	14,4	13,0	5,8	22,6	21,5	17,3	32,5	5,9	9,0	14,5	11,4	...
//	14,6	11,7	6,7	23,8	18,0	26,0	32,5	4,9	9,7	14,7	12,1	...
///	15,6	11,9	5,9	26,5	21,8	29,9	34,2	5,9	5,6	15,7	13,0	...
IV	14,5	11,8	5,0	23,7	25,2	22,0	32,0	-0,1	9,0	14,6	13,3	...
14 /	15,2	14,3	6,1	22,7	22,4	22,6	31,3	3,1	6,5	15,2	13,6	...
//	15,2	14,0	5,7	23,6	15,8	29,8	31,2	3,1	5,9	15,2	13,5	...

Véanse notas al final del capítulo.

15 SOCIEDADES NO FINANCIERAS:
Síntesis de la información recopilada por la Central de Balances

15.21 Ratios significativas: R.5 Margen de explotación. (REB / Producción)
Base de datos trimestral (CBT)

Trimestres acumulados (a)

Ratios (b)

	Por sectores									Por tamaño		
	Energía		Industria		Servicios				Actividades con cobertura reducida en CB	Grandes	Medianas	Pequeñas
	Total		Total		Comercio y hostelería	Transporte	Información y comunicaciones	Otros servicios				
1	2	3	4	5	6	7	8	9	10	11	12	
00	21,6	28,2	12,1	27,2	25,7	20,9	37,6	1,2	10,4	22,2	13,6	...
01	22,1	27,7	12,3	29,0	24,2	21,2	42,2	2,6	8,9	22,7	13,5	...
02	22,5	27,4	12,4	28,9	22,6	22,0	43,1	3,3	11,4	23,0	14,3	...
03	22,2	26,5	11,6	29,5	22,6	20,3	44,6	13,6	12,4	22,8	13,6	...
04	21,5	25,6	10,6	29,5	21,8	22,4	43,4	7,5	14,5	22,0	13,5	...
05	19,9	22,2	10,0	28,2	21,8	20,4	41,3	2,6	11,2	20,2	13,7	...
06	19,2	19,6	10,3	28,3	20,8	21,0	45,5	-1,0	11,6	19,5	13,8	...
07	19,3	20,3	10,5	28,4	20,7	21,2	48,0	4,7	10,7	19,5	14,2	...
08	18,1	18,7	7,9	26,5	18,1	18,6	44,3	3,3	6,6	18,3	13,7	...
09	18,4	19,4	5,2	25,7	18,6	18,6	41,9	4,8	7,9	18,6	12,5	...
10	18,0	17,4	8,2	25,1	19,0	22,3	38,1	3,1	5,2	18,1	14,0	...
11	15,9	14,4	7,4	23,7	19,0	21,6	33,8	4,8	7,8	16,0	15,0	...
12	15,1	13,3	6,5	22,6	19,3	22,1	32,6	6,1	8,8	15,2	12,2	...
13	14,8	12,1	5,9	24,2	21,7	24,0	32,8	4,0	8,4	14,9	12,4	...
12 ///	15,3	13,6	6,3	22,9	21,0	21,5	32,5	7,2	8,0	15,4	12,5	...
IV	15,1	13,3	6,5	22,6	19,3	22,1	32,6	6,1	8,8	15,2	12,2	...
13 /	14,4	13,0	5,8	22,6	21,5	17,3	32,5	5,9	9,0	14,5	11,4	...
II	14,5	12,4	6,2	23,2	19,7	21,9	32,5	5,4	9,3	14,6	11,8	...
III	14,9	12,2	6,1	24,4	20,5	24,7	33,0	5,6	8,1	15,0	12,2	...
IV	14,8	12,1	5,9	24,2	21,7	24,0	32,8	4,0	8,4	14,9	12,4	...
14 /	15,2	14,3	6,1	22,7	22,4	22,6	31,3	3,1	6,5	15,2	13,6	...
II	15,2	14,2	5,9	23,1	19,7	26,4	31,3	3,1	6,2	15,2	13,6	...

Véanse notas al final del capítulo.

15 SOCIEDADES NO FINANCIERAS:
Síntesis de la información recopilada por la Central de Balances

15.22 Ratios significativas: E.1 Endeudamiento, RAC/AN.
(precios corrientes; saldo final)
Base de datos anual (CBA)

Ratios (a)

	Por sectores										Por tamaño					
	Energía		Industria		Comercio y hostelería		Información y comunicaciones		Grandes		Medianas		Pequeñas			
	t-1	t	t-1	t	t-1	t	t-1	t	t-1	t	t-1	t	t-1	t		
1	2	3	4	5	6	7	8	9	10	11	12	13	14	15	16	
91	36,3	37,4	42,3	40,6	30,6	33,1	24,8	27,3	40,1	44,0	37,0	38,2	30,0	31,2	30,9	30,6
92	37,2	39,6	40,5	41,6	33,3	36,6	25,2	27,3	44,2	48,9	37,8	40,5	31,2	31,7	34,9	34,1
93	39,8	40,6	41,2	40,3	36,8	39,4	28,1	30,7	48,4	47,8	40,6	41,4	32,9	33,7	34,5	34,1
94	40,7	38,8	40,2	37,7	39,8	36,2	33,5	30,7	47,8	46,7	41,4	39,5	33,4	32,1	38,0	36,5
95	38,2	35,8	37,6	35,3	35,5	32,6	30,6	32,7	46,7	42,7	38,9	36,3	32,0	31,3	36,3	34,7
96	35,7	32,7	34,6	30,2	32,2	28,3	33,4	31,8	43,0	41,2	36,0	32,7	33,3	32,7	35,1	33,9
97	33,0	33,2	30,5	30,9	28,9	28,0	31,1	31,6	41,2	43,0	33,2	33,4	30,6	30,8	35,0	33,8
98	32,9	35,1	30,8	33,7	27,4	27,6	32,9	31,4	43,1	40,9	33,0	35,5	32,0	31,5	34,0	33,4
99	35,5	40,3	34,0	39,7	27,5	27,6	30,4	30,6	43,1	54,3	35,7	41,0	32,8	33,4	37,0	38,2
00	40,9	43,2	40,9	44,3	29,1	30,8	32,2	34,0	52,7	52,4	41,4	44,0	34,6	34,4	40,5	39,3
01	44,3	45,2	45,1	45,7	32,6	33,7	36,0	35,6	65,8	66,2	45,0	46,1	36,5	35,6	39,6	36,5
02	45,7	46,9	41,7	41,6	34,8	35,9	34,8	32,7	66,5	70,6	46,5	48,0	36,7	36,6	38,7	35,8
03	47,0	45,5	42,1	39,4	35,0	35,1	34,7	32,0	71,1	65,9	48,0	46,5	37,4	36,8	37,7	38,1
04	45,8	44,8	40,0	39,3	34,7	34,4	33,4	30,1	69,0	62,2	46,8	45,8	35,6	35,4	39,3	36,9
05	44,9	44,8	39,7	41,3	34,9	37,0	30,8	29,4	63,9	55,9	45,8	45,8	36,1	35,8	37,5	36,3
06	45,0	47,1	41,1	41,5	37,2	38,1	29,6	30,7	56,1	57,0	45,9	48,2	36,2	36,2	35,5	34,4
07	47,4	47,4	41,7	38,6	38,2	41,2	31,3	31,8	56,8	57,9	48,6	48,6	34,9	34,9	33,7	32,9
08	46,7	48,1	38,1	40,1	39,7	41,9	33,7	36,0	55,0	61,3	47,5	49,1	35,8	35,4	33,9	32,6
09	48,1	47,4	40,1	43,0	42,4	42,8	37,0	36,1	60,6	54,7	49,0	48,4	35,9	34,2	34,3	31,5
10	48,1	48,1	43,0	42,5	41,9	39,9	35,9	36,7	53,6	48,4	49,0	49,0	36,3	36,8	31,8	30,9
11	49,7	50,2	43,0	41,7	40,5	40,3	37,6	39,3	51,8	42,8	50,8	51,2	36,4	36,6	30,2	30,3
12	48,6	48,2	40,3	38,7	40,1	40,9	37,5	38,1	43,3	41,3	49,5	49,1	35,0	34,8	29,9	28,9

Véanse notas al final del capítulo.

15 SOCIEDADES NO FINANCIERAS:
Síntesis de la información recopilada por la Central de Balances

15.23 Ratios significativas: E.1 Endeudamiento, RAC/AN.
(precios corrientes; saldo final)
Base de datos trimestral (CBT)

Ratios (a)

	Total		Por sectores										Por tamaño	
			Energía		Industria		Comercio y hostelería		Información y comunicaciones		Grandes			
	1 t-1	2 t	3 t-1	4 t	5 t-1	6 t	7 t-1	8 t	9 t-1	10 t	11 t-1	12 t		
00	38,9	43,1	36,7	41,5	28,0	28,5	23,4	24,7	54,5	50,6	39,5	43,8		
01	43,5	45,3	40,6	43,5	29,6	29,3	25,3	27,2	62,4	67,8	44,1	45,9		
02	46,3	48,3	39,0	40,0	31,0	32,0	27,3	27,5	66,0	75,7	46,9	49,0		
03	48,0	47,8	40,0	41,1	30,0	31,7	27,8	25,0	76,3	72,3	48,7	48,4		
04	47,7	46,2	41,1	39,2	34,4	33,9	26,2	24,7	74,4	65,4	48,2	46,7		
05	46,6	46,6	38,7	40,3	35,5	37,7	24,5	23,5	68,5	61,3	47,1	47,1		
06	47,0	48,6	41,8	42,1	40,0	41,8	24,3	24,6	58,7	56,2	47,5	49,1		
07	48,6	49,8	41,7	40,8	41,0	46,6	24,1	25,3	57,6	51,1	49,1	50,3		
08	51,0	48,3	39,6	39,1	51,9	50,2	25,1	25,0	54,1	55,4	51,4	48,6		
09	47,1	46,9	38,8	42,2	49,9	48,7	26,6	29,0	54,2	45,0	47,5	47,3		
10	47,0	47,1	42,9	43,8	49,4	43,7	28,8	28,8	43,0	42,8	47,4	47,4		
11	47,0	47,9	42,7	41,7	42,7	41,3	28,5	30,5	44,1	32,9	47,4	48,3		
12	47,9	47,1	39,2	37,5	40,2	38,7	29,3	30,6	32,9	28,6	48,2	47,4		
13	45,5	45,4	37,5	36,9	38,2	38,4	31,9	31,3	33,2	31,9	45,8	45,7		
14 /	48,5	49,4	39,7	39,9	35,7	36,0	31,3	32,3	32,1	33,3	48,8	49,7		
//	44,8	44,3	37,0	36,3	39,5	39,2	33,4	31,9	34,1	36,9	45,0	44,5		

Véanse notas al final del capítulo.

15 SOCIEDADES NO FINANCIERAS:
Síntesis de la información recopilada por la Central de Balances

15.24 Ratios significativas: E.2 Endeudamiento, RAC/(REB+Ingresos financieros) (saldo final)
Base de datos anual (CBA)

Ratios (a)

	Total		Por sectores								Por tamaño					
			Energía		Industria		Comercio y hostelería		Información y comunicaciones		Grandes		Medianas		Pequeñas	
	1 t-1	2 t	3 t-1	4 t	5 t-1	6 t	7 t-1	8 t	9 t-1	10 t	11 t-1	12 t	13 t-1	14 t	15 t-1	16 t
91	282,4	309,1	350,1	339,0	208,2	278,5	123,1	175,4	274,8	254,5	293,1	321,2	209,0	231,5	180,0	187,7
92	306,2	343,9	337,0	342,4	273,2	357,0	156,1	193,9	251,3	251,7	317,9	357,1	228,6	250,6	202,2	243,2
93	344,6	371,8	336,7	315,0	350,5	468,4	190,5	206,0	247,0	229,8	358,0	385,9	252,6	277,8	239,9	252,2
94	370,2	305,4	313,4	308,8	455,8	248,6	236,7	197,7	229,3	207,3	383,9	316,2	271,5	225,7	273,6	242,9
95	301,8	261,4	310,4	286,1	233,2	177,3	177,5	197,5	206,2	183,6	314,1	270,3	216,1	199,8	236,8	220,9
96	261,3	237,7	284,9	228,7	172,5	164,2	199,6	196,7	186,6	175,3	268,7	241,3	212,7	213,0	222,6	225,1
97	240,1	231,0	230,8	250,2	170,1	148,3	197,1	191,4	178,1	176,1	245,2	235,5	198,7	195,1	229,2	218,8
98	229,1	247,7	256,5	273,9	141,2	145,1	201,9	179,5	173,8	163,4	233,9	256,0	192,7	191,9	223,4	218,6
99	249,7	341,8	276,8	370,2	143,1	160,5	168,8	167,1	175,7	361,7	255,5	360,7	198,1	209,1	252,5	271,2
00	349,3	423,4	373,8	434,7	166,0	185,9	178,9	213,7	203,2	279,2	366,7	450,3	218,0	229,0	294,1	295,4
01	427,5	456,0	398,6	496,0	194,8	228,1	225,8	223,3	321,7	290,2	453,8	485,3	240,1	247,0	281,3	268,8
02	466,8	480,5	371,7	387,7	241,9	271,0	216,2	196,2	296,6	274,0	492,5	507,8	269,6	276,9	286,5	295,3
03	483,1	451,2	398,9	366,4	256,5	257,1	212,9	207,3	278,6	226,6	508,2	468,2	289,9	307,4	316,3	366,2
04	452,5	426,8	375,9	378,4	245,1	232,3	211,4	202,0	219,0	177,8	470,5	441,4	289,2	295,9	383,6	358,9
05	343,4	360,4	340,7	322,8	230,4	268,0	206,4	208,7	166,3	148,1	346,9	362,8	307,8	333,2	358,6	372,4
06	363,0	418,3	318,3	338,1	267,6	272,7	214,0	225,5	165,8	160,9	365,5	427,2	337,0	333,1	350,2	357,9
07	419,2	430,0	342,7	401,2	264,8	286,4	224,7	225,2	161,8	149,5	433,2	442,3	291,4	313,2	309,1	319,9
08	423,3	489,1	372,4	417,0	286,0	371,9	226,6	302,0	155,4	159,5	429,7	494,1	310,3	367,6	295,1	400,4
09	492,6	585,0	413,7	552,5	374,7	499,4	315,2	345,4	149,5	149,8	496,9	581,6	370,8	427,0	347,9	439,1
10	624,0	619,2	562,6	518,2	492,0	417,5	339,1	321,7	145,0	137,7	622,1	628,2	462,2	466,3	423,9	439,4
11	648,8	668,8	524,4	547,2	417,8	406,4	319,2	330,8	150,3	132,5	664,3	682,7	440,5	434,5	392,9	471,9
12	627,0	620,8	537,4	459,7	398,6	410,3	319,6	351,6	133,5	140,2	636,8	633,3	402,2	399,2	453,5	504,5

Véanse notas al final del capítulo.

15 SOCIEDADES NO FINANCIERAS:
Síntesis de la información recopilada por la Central de Balances

15.25 Ratios significativas: E.2 Endeudamiento, RAC/(REB+Ingresos financieros) (saldo final) Base de datos trimestral (CBT)

Ratios (a)

	Total		Por sectores										Por tamaño	
			Energía		Industria		Comercio y hostelería		Información y comunicaciones		Grandes			
	1 t-1	2 t	3 t-1	4 t	5 t-1	6 t	7 t-1	8 t	9 t-1	10 t	11 t-1	12 t		
00	369,3	461,1	359,1	439,9	167,2	156,9	141,4	164,2	161,0	184,9	380,2	476,5		
01	475,7	511,4	406,5	546,8	175,0	198,6	156,8	170,8	268,3	248,9	489,7	525,3		
02	522,4	536,9	346,2	380,5	248,7	270,6	176,7	162,1	234,1	220,5	536,7	551,0		
03	533,2	480,4	382,7	349,4	226,4	252,3	184,5	164,1	220,8	155,5	546,5	490,9		
04	500,7	489,5	351,2	365,5	273,0	233,2	174,0	186,1	187,3	158,9	511,0	499,1		
05	493,0	503,7	358,2	354,3	257,5	339,0	194,0	208,9	166,5	142,0	501,7	510,5		
06	530,2	495,3	372,9	347,2	382,5	376,6	200,1	219,9	121,8	69,5	538,0	502,4		
07	499,6	501,8	341,7	404,1	374,9	452,5	211,5	248,3	70,1	55,9	508,2	509,9		
08	525,6	573,5	381,0	419,4	509,3	717,9	215,2	234,0	123,7	118,6	533,1	571,9		
09	562,5	650,1	411,2	518,2	705,0	922,4	232,0	288,8	113,9	115,2	558,5	631,0		
10	652,2	637,1	535,7	525,5	1 159,2	749,7	280,5	247,7	105,2	111,4	633,4	639,5		
11	632,8	622,2	538,9	543,4	633,6	522,1	247,6	262,8	119,9	85,7	635,3	624,4		
12	611,2	619,1	514,6	434,7	478,4	574,4	260,0	279,9	83,9	80,2	611,8	622,2		
13	597,1	600,5	481,4	496,8	618,5	614,9	264,9	264,6	74,5	74,4	602,2	605,8		
14 /	598,3	557,7	585,0	521,6	341,1	328,7	351,4	340,9	72,2	86,6	604,5	561,8		
//	566,0	553,2	465,3	452,5	390,6	362,8	246,9	223,4	118,7	121,3	569,7	557,5		

Véanse notas al final del capítulo.

15 SOCIEDADES NO FINANCIERAS:
Síntesis de la información recopilada por la Central de Balances

15.26 Ratios significativas: Carga financiera por intereses. Intereses por financiación recibida/(REB+Ingresos financieros) Base de datos anual (CBA)

Ratios (a)

	Total		Por sectores								Por tamaño					
			Energía		Industria		Comercio y hostelería		Información y comunicaciones		Grandes		Medianas		Pequeñas	
	1 t-1	2 t	3 t-1	4 t	5 t-1	6 t	7 t-1	8 t	9 t-1	10 t	11 t-1	12 t	13 t-1	14 t	15 t-1	16 t
91	33,7	35,2	43,6	38,3	27,5	33,8	16,9	21,1	28,5	30,6	34,4	35,9	29,2	30,8	28,4	29,0
92	34,8	37,1	38,4	37,1	33,0	41,8	19,4	24,0	29,2	27,2	35,5	37,8	29,7	31,7	29,3	33,1
93	37,4	40,3	36,9	33,4	41,4	55,2	23,3	25,2	26,3	25,1	38,0	41,0	32,3	34,7	33,3	36,3
94	40,2	28,1	33,3	25,8	53,5	25,4	29,1	20,3	25,1	21,0	40,8	28,6	34,1	22,4	40,1	29,9
95	27,5	23,7	25,9	24,2	23,9	17,7	18,3	17,1	20,9	18,5	28,0	24,0	22,3	20,2	29,1	26,5
96	23,7	20,1	24,1	18,3	17,3	14,6	17,6	17,0	18,7	16,5	23,9	20,0	21,4	19,2	27,0	24,5
97	20,2	15,4	18,4	14,6	15,0	10,6	16,7	12,6	16,6	13,7	20,3	15,6	18,2	13,5	24,9	18,7
98	15,2	13,1	14,9	13,1	10,1	8,3	13,2	9,5	13,5	11,0	15,3	13,4	13,4	10,9	19,0	14,7
99	12,9	11,8	13,3	12,5	8,2	6,8	8,9	7,0	10,7	9,7	13,1	12,1	10,8	8,7	16,2	13,4
00	12,1	14,9	12,6	12,8	7,4	9,7	6,9	9,5	10,5	12,3	12,4	15,4	8,9	10,5	14,4	16,0
01	15,0	16,7	12,8	17,4	10,0	12,1	9,8	10,7	12,9	13,9	15,5	17,2	10,9	12,2	15,3	16,1
02	16,9	15,5	13,6	11,8	12,5	12,3	10,4	9,1	14,1	12,4	17,2	15,9	13,4	12,0	17,3	15,4
03	15,3	14,0	12,0	11,3	11,2	9,6	9,4	7,7	12,7	10,3	15,6	14,3	12,3	11,2	15,6	14,7
04	14,0	12,0	11,6	10,7	8,9	8,0	7,9	7,1	9,7	8,6	14,3	12,2	10,2	9,6	15,2	13,1
05	12,1	12,5	10,5	10,2	8,2	9,6	7,3	7,9	8,9	7,6	12,2	12,6	10,1	11,0	13,0	13,0
06	12,6	15,4	10,3	12,0	9,4	11,0	8,4	9,6	8,8	7,6	12,7	15,7	10,9	12,2	12,7	14,0
07	15,3	19,7	12,0	16,3	10,9	13,4	9,2	10,7	7,6	8,6	15,7	20,3	11,1	14,3	12,4	14,9
08	20,1	24,3	15,7	18,7	15,0	18,2	11,0	15,3	8,8	8,9	20,4	24,4	14,4	19,7	14,8	22,3
09	25,1	20,7	18,4	19,1	18,1	18,2	15,8	13,2	8,3	7,8	25,3	20,4	18,8	16,9	19,6	20,5
10	22,0	20,6	19,4	16,9	18,5	15,6	13,1	11,8	7,9	6,1	21,7	20,9	18,6	15,0	19,4	15,8
11	21,9	25,2	17,6	20,3	15,6	16,0	11,7	13,4	6,4	5,7	22,5	25,7	14,5	15,6	14,1	17,7
12	23,8	24,2	19,6	18,0	16,0	16,1	12,6	13,9	5,8	6,2	24,1	24,7	15,9	15,3	17,8	20,3

Véanse notas al final del capítulo.

15 SOCIEDADES NO FINANCIERAS:
Síntesis de la información recopilada por la Central de Balances

15.27 Ratios significativas: Carga financiera por intereses. Intereses por financiación recibida/(REB+Ingresos financieros)
Base de datos trimestral (CBT)

Ratios (a)

	Total		Por sectores										Por tamaño	
			Energía		Industria		Comercio y hostelería		Información y comunicaciones		Grandes			
	1	2	3	4	5	6	7	8	9	10	11	12		
	t-1	t	t-1	t	t-1	t	t-1	t	t-1	t	t-1	t	t-1	t
00	13,3	15,9	13,8	15,4	7,8	9,4	5,9	7,6	11,1	10,2	13,6	16,3		
01	16,5	17,4	14,7	17,3	10,2	11,7	6,9	6,8	11,9	12,9	16,8	17,7		
02	17,7	16,5	13,8	12,7	12,9	11,0	7,1	6,3	12,4	10,7	18,1	16,9		
03	16,3	15,1	12,7	11,4	10,1	9,4	7,0	5,9	10,7	9,1	16,6	15,4		
04	15,6	13,3	11,4	10,5	10,4	9,3	6,3	6,1	9,6	7,6	15,9	13,5		
05	13,2	13,1	10,3	9,4	10,4	11,9	6,2	6,5	7,4	5,7	13,5	13,2		
06	13,3	17,1	10,0	12,0	11,9	14,0	6,0	7,2	6,5	5,0	13,4	17,4		
07	17,3	21,5	11,8	15,7	13,9	18,2	6,9	9,7	5,1	3,9	17,6	21,9		
08	23,0	27,8	14,5	17,8	20,0	33,2	8,6	10,7	7,5	7,4	23,3	27,6		
09	28,5	22,2	17,4	18,0	32,4	34,6	10,7	9,2	7,6	7,0	28,3	21,5		
10	22,2	21,3	18,2	16,8	44,3	30,5	9,2	8,3	6,9	5,0	21,5	21,4		
11	21,2	23,5	17,2	19,1	25,5	22,6	8,4	9,9	5,0	3,6	21,3	23,6		
12	22,8	23,5	18,7	17,0	20,5	25,7	9,8	10,8	3,5	2,6	22,8	23,7		
13	22,2	22,5	18,0	18,6	27,4	27,5	9,8	10,4	2,1	2,0	22,4	22,8		
14 /	21,8	20,5	21,1	19,6	10,9	11,2	16,0	14,6	2,0	1,9	22,0	20,7		
//	21,5	21,2	17,7	17,1	21,0	19,6	9,4	9,4	4,9	5,1	21,7	21,4		

Véanse notas al final del capítulo.

15 SOCIEDADES NO FINANCIERAS:
Síntesis de la información recopilada por la Central de Balances

15.28 Ratios significativas: FSI.1 Endeudamiento. (Deuda / Fondos Propios)
Base de datos integrada (CBI)

Ratios (a)

	Total		Por sectores							Por tamaño		
			Energía	Industria	Servicios				Otros. Del cual: Construcción	Grandes	Medianas	Pequeñas
	1	2			3	4	5	6				
97	95,2	65,7	99,8	100,5	147,2	66,1	112,8	86,4	166,5	89,5	104,0	120,1
98	101,6	74,6	100,1	107,5	144,4	67,7	110,1	109,5	164,3	97,0	105,6	121,2
99	113,6	94,9	102,7	120,1	148,2	75,1	157,5	111,6	170,6	112,0	110,2	123,0
00	118,9	107,6	108,2	122,2	151,6	80,0	202,9	108,4	167,3	119,2	111,4	122,4
01	120,6	105,7	109,7	123,0	144,7	87,9	258,1	104,0	172,6	124,2	106,8	115,8
02	123,7	101,1	108,7	129,9	140,6	94,7	297,8	113,5	166,1	132,3	104,5	110,6
03	119,8	93,8	106,5	122,9	133,5	89,1	262,0	110,7	179,5	128,7	103,6	107,1
04	116,9	92,8	106,0	115,7	121,9	70,4	248,8	111,1	198,1	128,3	101,1	100,6
05	118,0	104,7	108,2	111,8	119,5	70,0	197,1	108,1	209,7	132,3	99,3	98,6
06	122,2	101,9	109,8	116,2	118,4	67,1	198,4	120,2	216,9	140,9	98,8	96,8
07	122,0	88,7	115,3	117,7	117,5	74,5	205,3	120,3	231,8	138,3	97,7	94,2
08	120,9	96,1	113,1	116,8	114,6	72,9	252,4	120,3	241,2	138,6	90,8	90,4
09	116,3	101,5	115,5	108,2	114,2	77,1	213,1	108,9	232,0	134,2	86,6	89,1
10	117,1	102,6	110,6	110,0	118,9	84,1	189,6	110,1	242,4	137,6	87,7	86,0
11	118,3	101,6	109,7	112,4	124,1	110,3	148,1	107,7	245,2	139,1	87,0	86,6
12	117,4	95,7	113,5	112,6	128,1	111,5	140,2	106,5	246,0	136,4	87,5	88,2
13	111,0

Véanse notas al final del capítulo.

15 SOCIEDADES NO FINANCIERAS:
Síntesis de la información recopilada por la Central de Balances

15.29 Ratios significativas: FSI.2 Rentabilidad de los recursos propios. (EBIT / Fondos Propios)
Base de datos integrada (CBI)

Ratios (a)

Total (b)	Por sectores									Por tamaño		
	Energía	Industria	Servicios					Otros. Del cual: Construcción	Grandes	Medianas	Pequeñas	
			Total	Comercio y hostelería	Transporte	Información y comu- nicaciones	Otros servicios					
1	2	3	4	5	6	7	8	9	10	11	12	
97	13,1	10,7	15,7	13,2	16,0	7,4	20,4	12,1	12,5	12,7	15,3	13,1
98	14,1	12,5	16,5	13,9	17,4	7,9	22,1	11,5	12,9	13,8	15,9	14,0
99	13,3	12,7	15,7	12,7	18,2	7,0	20,1	9,5	13,5	12,8	15,8	14,0
00	13,1	15,9	15,3	11,3	16,8	7,4	19,2	8,6	14,5	12,8	15,3	13,2
01	13,7	16,5	13,8	12,9	16,6	8,3	31,8	9,8	15,3	14,0	14,2	12,1
02	14,0	17,1	12,4	13,9	15,2	9,0	41,3	11,2	14,4	15,6	12,5	10,3
03	13,1	13,7	12,0	13,2	13,8	7,6	46,5	10,6	15,6	14,9	11,7	9,3
04	12,7	13,2	12,6	12,4	12,8	6,4	50,9	9,7	17,2	15,2	11,4	8,2
05	13,0	15,7	11,8	12,5	12,1	5,3	38,2	11,4	17,0	16,2	10,5	7,6
06	13,5	16,2	12,5	12,9	12,2	5,5	35,0	12,8	18,1	17,0	11,1	7,7
07	13,6	12,7	14,5	13,5	13,1	5,9	42,6	12,5	16,7	16,5	11,1	7,9
08	11,7	12,5	10,6	12,2	9,9	4,1	54,0	12,1	11,3	15,0	8,0	5,1
09	9,0	11,0	6,2	9,6	7,9	2,6	44,1	9,9	7,3	12,2	5,6	3,2
10	8,5	10,4	8,2	9,0	8,5	3,4	37,2	8,7	2,8	11,7	5,7	2,7
11	8,1	9,6	8,3	8,5	8,1	3,8	29,1	8,2	2,1	11,3	5,7	1,9
12	7,4	10,5	7,6	7,7	6,6	4,2	24,4	7,5	-2,9	10,5	5,2	1,2
13	7,3

Véanse notas al final del capítulo.

NOTAS A LOS CUADROS DEL CAPÍTULO 15

Cuadro 15.A

a. Por no disponer del estimador poblacional adecuado, los datos de agricultura, ganadería, silvicultura y pesca de la columna 2 no se extrapolan para obtener los totales del Balance y la Cuenta de resultados que figuran en el cuadro 15.C.

Cuadro 15.B

a. Por no disponer del estimador poblacional adecuado, los datos de agricultura, ganadería, silvicultura y pesca de la columna 2 no se extrapolan para obtener los totales del Balance y la Cuenta de resultados que figuran en el cuadro 15.C.

Cuadro 15.C

a. Formulación de los ratios:

$$R1 = [(27+29)/(10-14-17)]*100$$

$$R2 = [27/(13+16)]*100$$

$$R3 = (29/11)*100$$

$$R4 = R1 - R2$$

$$R5 = (24/18)*100$$

$$E1 = [(13+16)/(10-14-17)]*100$$

$$E1' = [(13+16)/(10-14-17-4)]*100$$

$$E2 = [(13+16)/(24+25)]*100$$

$$\text{Carga financiera por intereses} = [27/(24+25)]*100$$

Nota: Para la formulación de los ratios FSI.1 y FSI.2 se ha empleado la metodología definida por el FMI en su documento Financial Soundness Indicator.Compilation Guide.

Cuadro 15.3

a. La serie trimestral del año n para el trimestre t recoge las tasas de los datos acumulados del año n hasta el trimestre t, respecto al mismo período del año anterior.

Cuadro 15.6

a. La serie trimestral del año n para el trimestre t recoge las tasas de los datos acumulados del año n hasta el trimestre t, respecto al mismo período del año anterior.

Cuadro 15.7

a. La formulación de la ratio figura en el cuadro 15.C.

Cuadro 15.8

a. La formulación de la ratio figura en el cuadro 15.C.

b. El resultado ordinario neto (RON) utilizado en el cálculo de esta ratio incorpora, para cada trimestre, la parte proporcional de los dividendos recibidos hasta ese trimestre desde el inicio del año, mediante su linealización; por su parte, la ratio del cuadro 15.9, facilita la información acumulada para cada periodo (I, Iall, IalIII, IalV), en los que se incluye la totalidad del dividendo recibido.

Cuadro 15.9

a. La serie trimestral del año n para el trimestre t recoge los ratios de los datos acumulados del año n hasta el trimestre t.

b. La formulación de la ratio figura en el cuadro 15.C.

Cuadro 15.10

a. La formulación de la ratio figura en el cuadro 15.C.

Cuadro 15.11

a. La formulación de la ratio figura en el cuadro 15.C.

Cuadro 15.12

a. La serie trimestral del año n para el trimestre t recoge los ratios de los datos acumulados del año n hasta el trimestre t.

b. La formulación de la ratio figura en el cuadro 15.C.

Cuadro 15.13

a. La formulación de la ratio figura en el cuadro 15.C.

Cuadro 15.14

a. La formulación de la ratio figura en el cuadro 15.C.

b. El resultado ordinario neto (RON) utilizado en el cálculo de esta ratio incorpora, para cada trimestre, la parte proporcional de los dividendos recibidos hasta ese trimestre desde el inicio del año, mediante su linealización; por su parte, la ratio del cuadro 15.15, facilita la información acumulada para cada periodo (I, Iall, IalIII, IalV), en los que se incluye la totalidad del dividendo recibido.

Cuadro 15.15

a. La serie trimestral del año n para el trimestre t recoge los ratios de los datos acumulados del año n hasta el trimestre t.

b. La formulación de la ratio figura en el cuadro 15.C.

Cuadro 15.16

a. La formulación de la ratio figura en el cuadro 15.C.

Cuadro 15.17

- a. La formulación de la ratio figura en el cuadro 15.C.
- b. El resultado ordinario neto (RON) utilizado en el cálculo de esta ratio incorpora, para cada trimestre, la parte proporcional de los dividendos recibidos hasta ese trimestre desde el inicio del año, mediante su linealización; por su parte, la ratio del cuadro 15.18, facilita la información acumulada para cada periodo (I, Iall, IalIII, IalIV), en los que se incluye la totalidad del dividendo recibido.

Cuadro 15.18

- a. La serie trimestral del año n para el trimestre t recoge las ratios de los datos acumulados del año n hasta el trimestre t.
- b. La formulación de la ratio figura en el cuadro 15.C.

Cuadro 15.19

- a. La formulación de la ratio figura en el cuadro 15.C.

Cuadro 15.20

- a. La formulación de la ratio figura en el cuadro 15.C.

Cuadro 15.21

- a. La serie trimestral del año n para el trimestre recoge las ratios de los datos acumulados del año n hasta el trimestre t.
- b. La formulación de la ratio figura en el cuadro 15.C.

Cuadro 15.22

Nota: Observaciones referidas a los dos períodos incluidos en cada base de datos.

- a. La formulación de las ratios figura en el cuadro 15.C.

Cuadro 15.23

- a. La formulación de las ratios figura en el cuadro 15.C.
- b. Las columnas t y t-1 en la frecuencia anual hace referencia al cuarto trimestre del año t y al cuarto trimestre del año t-1. En el bloque de frecuencia trimestral las columnas t y t-1 recogen la información del trimestre indicado (t) y el del inmediatamente anterior (t-1), respectivamente.

Cuadro 15.24

Nota: Observaciones referidas a los dos períodos incluidos en cada base de datos.

- a. La formulación de las ratios figura en el cuadro 15.C.

Cuadro 15.25

- a. La formulación de las ratios figura en el cuadro 15.C.
- b. Las columnas t y t-1 en la frecuencia anual hace referencia al cuarto trimestre del año t y al cuarto trimestre del año t-1. En el bloque de frecuencia trimestral las columnas t y t-1 recogen la información del trimestre indicado (t) y el del inmediatamente anterior (t-1), respectivamente.

Cuadro 15.26

Nota: Observaciones referidas a los dos períodos incluidos en cada base de datos.

- a. La formulación de las ratios figura en el cuadro 15.C.

Cuadro 15.27

- a. La formulación de las ratios figura en el cuadro 15.C.
- b. Las columnas t y t-1 en la frecuencia anual hace referencia al cuarto trimestre del año t y al cuarto trimestre del año t-1. En el bloque de frecuencia trimestral las columnas t y t-1 recogen la información del trimestre indicado (t) y el del inmediatamente anterior (t-1), respectivamente.

Cuadro 15.28

- a. El dato de 2010 y 2011, tanto para el total de empresas como para los diferentes agregados por sectores y tamaños, se obtiene aplicando al dato de la base anterior la tasa de variación de la base actual.
- b. Los datos del último periodo son una estimación elaborada a partir de la información trimestral más reciente recibida en la encuesta trimestral de la Central de Balances (CBT).

Cuadro 15.29

- a. El dato de 2010 y 2011, tanto para el total de empresas como para los diferentes agregados por sectores y tamaños, se obtiene aplicando al dato de la base anterior la tasa de variación de la base actual.
- b. Los datos del último periodo son una estimación elaborada a partir de la información trimestral más reciente recibida en la encuesta trimestral de la Central de Balances (CBT).

CAPÍTULO 16 HOGARES E INSTITUCIONES SIN FINES DE LUCRO AL SERVICIO DE LOS HOGARES

CAPÍTULO 17 BALANZA DE PAGOS Y POSICIÓN DE INVERSIÓN INTERNACIONAL FRENTE A OTROS
RESIDENTES EN LA ZONA DEL EURO Y AL RESTO DEL MUNDO

17. BALANZA DE PAGOS Y POSICIÓN DE INVERSIÓN INTERNACIONAL

17.1 Resumen. Saldos

A) Balanza de pagos

Millones de euros

	Cuenta corriente (ingresos menos pagos)				Cuenta de capital (ingresos - pagos)	Cuenta corriente más Cuenta de capital	Cuenta financiera (b)			Errores y omisiones	
	Total	Bienes y Servicios	Rentas primaria y secundaria (a)	4			Total (VNA - VNP)	Banco de España	Resto sectores		9=6-5
10	-42 388	-13 878	-28 510	4 893	-37 495	-42 933	-15 696	-27 237	-5 438		
11	-34 039	-1 888	-32 151	4 055	-29 985	-29 728	-109 231	79 503	257		
12	P -2 985	16 452	-19 436	5 244	2 260	149	-173 516	173 665	-2 111		
13	P 15 081	35 731	-20 650	6 884	21 965	40 583	114 182	-73 599	18 618		
13 E-A	P 8 677	26 961	-18 284	4 604	13 280	13 013	48 990	-35 977	-268		
14 E-A	A -4 586	17 919	-22 505	3 676	-909	17 449	-2 598	20 047	18 358		
13 May	P 3 072	4 890	-1 818	1 354	4 426	7 331	3 304	4 027	2 905		
Jun	P 3 015	4 824	-1 809	145	3 159	-5 170	1 964	-7 133	-8 329		
Jul	P 2 226	5 432	-3 206	430	2 656	500	-278	778	-2 156		
Ago	P 3 014	4 609	-1 595	566	3 580	1 430	-1 090	2 520	-2 150		
Sep	P 584	2 320	-1 736	52	636	8 951	11 888	-2 937	8 315		
Oct	P 1 922	3 803	-1 881	358	2 280	-1 994	3 760	-5 754	-4 274		
Nov	P 1 099	1 814	-714	196	1 295	7 767	22 642	-14 875	6 472		
Dic	P 2 800	833	1 966	1 674	4 474	12 847	26 903	-14 056	8 372		
14 Ene	P -3 177	759	-3 936	-105	-3 281	973	-7 011	7 984	4 254		
Feb	P -2 692	1 348	-4 040	35	-2 657	-1 111	-10 909	9 798	1 546		
Mar	P -1 177	919	-2 096	1 522	346	1 677	4 993	-3 316	1 332		
Abr	P -1 147	1 382	-2 529	514	-633	3 597	-4 451	8 048	4 231		
May	P -243	2 799	-3 042	783	540	1 347	5 019	-3 672	807		
Jun	P 1 157	3 118	-1 961	457	1 614	9 612	14 733	-5 121	7 998		
Jul	A 1 403	4 324	-2 921	90	1 493	-6 310	-7 652	1 341	-7 804		
Ago	A 1 290	3 269	-1 980	380	1 669	7 663	2 679	4 984	5 994		

17. BALANZA DE PAGOS Y POSICIÓN DE INVERSIÓN INTERNACIONAL

17.2 Resumen de la cuenta financiera.

A) Balanza de pagos

Variación de activos menos variación de pasivos

Millones de euros

	Total cuenta financiera (VNA - VNP)	Sectorios institucionales					Categorías funcionales							
		Banco de España	Resto de los sectores				Inversión directa (a)	Inversión cartera sin BE (b)	Otra inversión sin BE (c)	Derivados financieros sin BE (d)	Reservas (e)	Posición neta BE frente Eurosis-tema (f)	Otros del BE (g)	
			Total	Otras IFM	AAPP	Otros sectores residentes								7
10	-42 933	-15 696	-27 237	-14 421	-22 094	9 278	-1 464	-28 399	11 232	-8 605	814	-9 788	-6 722	
11	-29 728	-109 231	79 503	75 124	14 374	-9 995	9 226	26 251	41 960	2 067	10 022	-124 056	4 803	
12	P 149	-173 516	173 665	217 378	-42 676	-1 038	-23 099	55 403	149 710	-8 349	2 211	-162 366	-13 361	
13	P 40 583	114 182	-73 599	-47 137	-61 848	35 386	-11 979	-34 853	-27 807	1 039	535	123 660	-10 012	
13 E-A	P 13 013	48 990	-35 977	-36 092	-19 632	19 748	-7 709	7 778	-35 420	-626	315	55 757	-7 082	
14 E-A	A 17 449	-2 598	20 047	6 077	-19 412	33 382	-7 478	18 141	10 031	-648	119	383	-3 101	
13 May	P 7 331	3 304	4 027	9 519	-8 679	3 187	-2 614	-2 968	9 201	407	-157	4 220	-759	
Jun	P -5 170	1 964	-7 133	-19 476	9 621	2 722	617	10 593	-17 708	-635	-72	2 302	-267	
Jul	P 500	-278	778	6 330	-5 306	-246	-2 030	-4 903	7 477	235	-98	1 175	-1 355	
Ago	P 1 430	-1 090	2 520	1 744	-3 801	4 577	1 375	67	772	306	-25	-164	-901	
Sep	P 8 951	11 888	-2 937	1 974	-10 139	5 228	-220	-7 263	4 212	334	121	13 063	-1 295	
Oct	P -1 994	3 760	-5 754	-2 537	280	-3 497	-7 178	-372	1 959	-163	124	4 341	-705	
Nov	P 7 767	22 642	-14 875	-5 389	-13 998	4 512	1 717	-16 316	-574	298	-5	22 928	-282	
Dic	P 12 847	26 903	-14 056	-5 093	-18 359	9 396	1 411	-18 681	2 017	1 197	-20	27 571	-648	
14 Ene	P 973	-7 011	7 984	-1 364	2 809	6 539	14	13 641	-5 537	-134	37	-7 411	363	
Feb	P -1 111	-10 909	9 798	6 639	-9 701	12 860	4 272	6 482	-802	-153	-101	-11 002	194	
Mar	P 1 677	4 993	-3 316	-4 690	-1 193	2 567	-1 132	-2 683	452	47	26	5 049	-82	
Abr	P 3 597	-4 451	8 048	-2 385	8 485	1 949	-1 674	13 498	-3 724	-51	103	-3 472	-1 082	
May	P 1 347	5 019	-3 672	9 180	-8 477	-4 375	-1 593	-12 662	11 051	-469	-80	5 684	-585	
Jun	P 9 612	14 733	-5 121	3 917	-19 733	10 696	2 858	-25 140	17 232	-71	96	15 367	-730	
Jul	A -6 310	-7 652	1 341	-1 990	11 389	-8 058	-7 170	12 217	-3 863	157	45	-6 967	-730	
Ago	A 7 663	2 679	4 984	-3 229	-2 991	11 204	-3 053	12 788	-4 778	27	-8	3 135	-449	

17. BALANZA DE PAGOS Y POSICIÓN DE INVERSIÓN INTERNACIONAL

17.3 Cuenta corriente y de capital. Detalle

A) Balanza de pagos

Millones de euros

	Saldo	Bienes y Servicios				Rentas primaria y secundaria (a)			Cuenta de capital			Promemoria						
		1=2+4	Ingresos		Pagos		6=7-8	7	8	9=10-11	10	11	Estadísticas de Aduanas		Flujos UE (b)			
			2	del cual:		4							5	12	13	14=15-16	15	16
				Total	Turismo y viajes													
10	-13 878	276 269	41 218	290 147	12 787	-28 510	64 209	92 718	4 893	6 438	1 545	186 780	240 056	1 918	12 308	10 390		
11	-1 888	309 889	44 712	311 777	12 492	-32 151	65 425	97 577	4 055	5 612	1 557	215 230	263 141	986	12 754	11 768		
12	P 16 452	319 883	45 268	303 431	12 012	-19 436	61 302	80 738	5 244	6 537	1 293	226 115	257 946	2 589	13 542	10 953		
13	P 35 731	331 075	47 110	295 344	12 360	-20 650	56 686	77 336	6 884	8 705	1 821	234 240	250 195	522	12 478	11 956		
13 E-A	P 26 961	218 934	32 000	191 973	7 712	-18 284	33 084	51 368	4 604	5 641	1 037	155 799	164 219	-3 363	6 045	9 408		
14 E-A	A 17 919	222 165	33 213	204 246	8 430	-22 505	28 558	51 063	3 676	3 950	273	157 192	173 673	-4 097	4 876	8 973		
13 May	P 4 890	28 979	3 926	24 089	687	-1 818	4 415	6 232	1 354	1 400	46	20 891	20 918	514	1 423	909		
Jun	P 4 824	30 256	4 719	25 432	1 164	-1 809	4 865	6 675	145	235	91	20 848	20 955	-423	480	903		
Jul	P 5 432	29 680	5 938	24 249	1 302	-3 206	3 809	7 015	430	529	100	19 861	20 647	-567	405	972		
Ago	P 4 609	27 234	6 292	22 625	1 357	-1 595	3 751	5 347	566	621	55	17 216	19 025	-323	576	899		
Sep	P 2 320	29 038	5 211	26 718	1 310	-1 736	3 994	5 731	52	117	65	19 345	21 932	-753	172	924		
Oct	P 3 803	30 405	4 545	26 601	1 181	-1 881	3 722	5 603	358	584	226	21 465	22 824	221	772	550		
Nov	P 1 814	26 687	2 876	24 874	1 175	-714	5 902	6 617	196	356	160	19 319	21 078	1 946	2 526	580		
Dic	P 833	26 011	2 477	25 178	982	1 966	9 984	8 017	1 674	2 007	333	18 313	20 143	2 471	2 964	493		
14 Ene	P 759	25 153	3 030	24 394	811	-3 936	4 034	7 970	-105	60	165	18 434	21 253	-1 178	378	1 556		
Feb	P 1 348	25 284	2 574	23 936	891	-4 040	3 188	7 228	35	54	18	19 325	20 948	-2 125	273	2 397		
Mar	P 919	27 937	3 055	27 018	873	-2 096	3 575	5 671	1 522	1 533	11	20 633	22 686	741	1 698	957		
Abr	P 1 382	26 639	3 137	25 257	890	-2 529	3 472	6 001	514	534	20	19 645	21 800	-415	530	945		
May	P 2 799	28 620	4 039	25 821	753	-3 042	3 913	6 956	783	799	16	20 626	22 383	-2	925	927		
Jun	P 3 118	30 445	4 850	27 327	1 272	-1 961	3 983	5 944	457	470	13	20 601	22 078	-200	642	842		
Jul	A 4 324	31 624	5 993	27 300	1 443	-2 921	3 333	6 254	90	107	16	21 585	23 411	-662	73	734		
Ago	A 3 269	26 463	6 535	23 194	1 498	-1 980	3 060	5 040	380	393	13	16 342	19 114	-256	358	614		

17. BALANZA DE PAGOS Y POSICIÓN DE INVERSIÓN INTERNACIONAL

17.4 Cuenta corriente. Detalle de bienes y servicios

A) Balanza de pagos

Millones de euros

	Saldo	Bienes			Servicios											
		1=2-3	Ingresos	Pagos	Saldo			Ingresos			Pagos					
					Total	Turismo	Otros servicios	Total	Turismo	Otros servicios	Total	Turismo	Otros servicios			
2	3	4=5+6	5	6	7=8+9	8	9	10=11+12	11	12						
09
10	-47 804	190 836	238 639	33 925	28 431	5 494	85 434	41 218	44 216	51 508	12 787	38 721				
11	-44 476	215 967	260 443	42 588	32 220	10 368	93 922	44 712	49 210	51 334	12 492	38 842				
12	P -28 235	224 325	252 560	44 686	33 257	11 430	95 558	45 268	50 289	50 871	12 012	38 860				
13	P -12 608	233 999	246 607	48 339	34 750	13 589	97 076	47 110	49 966	48 737	12 360	36 377				
10 III	-12 069	46 038	58 107	12 287	10 974	1 313	25 600	14 979	10 622	13 313	4 005	9 309				
IV	-11 781	52 245	64 026	7 417	5 527	1 890	20 891	8 833	12 057	13 474	3 307	10 167				
11 I	-11 852	54 964	66 816	7 043	5 327	1 716	18 893	7 981	10 911	11 850	2 655	9 195				
II	-10 226	55 235	65 461	11 647	8 407	3 240	23 788	10 998	12 790	12 141	2 591	9 550				
III	-11 421	51 404	62 824	15 018	12 381	2 638	28 487	16 348	12 139	13 469	3 968	9 501				
IV	-10 976	54 365	65 342	8 880	6 105	2 775	22 754	9 384	13 370	13 874	3 279	10 595				
12 I	P -9 622	55 646	65 268	8 197	5 581	2 616	19 417	8 080	11 336	11 220	2 499	8 720				
II	P -7 871	55 875	63 746	11 989	8 392	3 598	24 181	11 056	13 125	12 192	2 665	9 527				
III	P -6 762	54 532	61 295	15 483	13 039	2 444	29 199	16 813	12 386	13 716	3 774	9 942				
IV	P -3 979	58 271	62 251	9 018	6 246	2 772	22 761	9 319	13 442	13 744	3 074	10 670				
13 I	P -3 332	56 046	59 378	8 488	5 857	2 631	19 517	8 269	11 248	11 029	2 412	8 617				
II	P -710	62 036	62 746	12 474	8 860	3 614	24 421	11 501	12 919	11 947	2 641	9 306				
III	P -4 505	56 337	60 841	16 866	13 472	3 394	29 616	17 441	12 175	12 750	3 969	8 781				
IV	P -4 061	59 581	63 642	10 511	6 561	3 951	23 522	9 898	13 624	13 011	3 338	9 673				
14 I	P -5 393	57 967	63 360	8 419	6 084	2 335	20 407	8 659	11 748	11 988	2 575	9 413				
II	P -4 604	61 053	65 657	11 904	9 111	2 793	24 651	12 026	12 625	12 747	2 915	9 833				

17. BALANZA DE PAGOS Y POSICIÓN DE INVERSIÓN INTERNACIONAL
A) Balanza de pagos

17.5 Cuenta corriente. Detalle de rentas primarias

Millones de euros

	Saldo	Ingresos							Pagos													
		Total	De la inversión (b)				Del trabajo	Otras rentas primarias (a)	Total	De la inversión (b)				Del trabajo	Otras rentas primarias (a)							
			Total	Instituciones financieras monetarias	Administraciones Públicas	Otros sectores residentes				Total	Instituciones financieras monetarias	Administraciones Públicas	Otros sectores residentes									
																1=2-9	2=3+7+8	3=4 a 6	4	5	6	7
09
10	-15 131	53 191	45 772	13 894	430	31 448	1 187	6 231	68 322	66 449	20 342	10 243	35 864	328	1 544
11	-18 359	52 899	45 692	14 871	537	30 284	1 218	5 990	71 258	69 371	21 847	10 972	36 552	327	1 560
12	P -8 944	47 480	39 805	16 062	275	23 468	1 626	6 049	56 425	54 703	16 178	8 747	29 778	274	1 447
13	P -7 562	44 017	36 202	11 140	156	24 906	2 251	5 564	51 579	50 022	10 431	8 137	31 454	233	1 324
10 III	-5 724	10 716	10 078	4 192	105	5 781	301	337	16 440	15 977	5 684	2 595	7 698	83	380
IV	-661	19 497	14 634	3 506	115	11 012	287	4 577	20 158	19 607	4 569	2 668	12 369	90	462
11 I	-5 282	9 806	9 183	3 818	118	5 247	270	353	15 088	14 620	4 737	2 657	7 226	73	394
II	-4 947	14 182	13 230	4 080	140	9 009	308	644	19 129	18 645	5 838	2 727	10 080	96	388
III	-7 175	10 750	10 185	3 221	142	6 822	317	248	17 924	17 491	5 795	2 801	8 895	83	350
IV	-955	18 161	13 095	3 752	137	9 206	322	4 744	19 117	18 615	5 477	2 787	10 351	75	427
12 I	P -4 991	9 673	8 883	4 406	139	4 337	366	424	14 664	14 227	4 935	2 546	6 746	66	371
II	P -3 981	11 835	10 920	4 146	54	6 720	403	513	15 816	15 402	4 374	2 280	8 748	69	345
III	P -2 945	9 364	8 819	3 882	36	4 901	421	125	12 310	11 915	3 970	2 197	5 748	69	326
IV	P 2 973	16 608	11 184	3 628	46	7 510	436	4 987	13 635	13 160	2 899	1 724	8 536	71	404
13 I	P -3 881	8 586	7 789	2 723	43	5 023	444	353	12 466	12 084	1 911	119	10 054	53	330
II	P -2 251	10 473	9 612	3 441	40	6 132	551	310	12 724	12 350	3 298	2 516	6 537	56	317
III	P -3 306	8 786	8 055	2 707	40	5 309	576	154	12 092	11 735	2 625	2 651	6 459	61	296
IV	P 1 875	16 172	10 745	2 271	33	8 441	680	4 747	14 296	13 852	2 597	2 852	8 404	64	381
14 I	P -5 403	7 450	6 511	1 575	18	4 917	602	338	12 854	12 461	2 701	2 839	6 920	47	346
II	P -4 716	8 231	7 369	1 687	21	5 662	536	325	12 947	12 540	2 645	2 906	6 990	64	342

17. BALANZA DE PAGOS Y POSICIÓN DE INVERSIÓN INTERNACIONAL
A) Balanza de pagos

17.6 Cuenta corriente y de capital.
Detalle de Renta secundaria y Cuenta de Capital

Millones de euros

	Saldo	Renta secundaria (a)								Cuenta de Capital												
		Ingresos				Pagos				Saldo	Ingresos				Pagos							
		Total	Administraciones Públicas	Resto de sectores	Total	Administraciones Públicas	Resto de sectores	Total	Del cual		Pagos											
												Total	Del cual	Resto de sectores		Total	Del cual	Resto de sectores	Total	Del cual	Resto de sectores	
1=2-6	2=3+5	3	4	5	6=7+9	7	8	9	10=11-13	11	12	13										
09
10	-13 379	11 018	2 967	676	8 051	24 397	11 407	8 846	12 990	4 893	6 438	5 401	1 545
11	-13 792	12 526	3 803	1 747	8 723	26 318	13 090	10 208	13 229	4 055	5 612	5 017	1 557
12	P -10 492	13 822	3 416	1 623	10 406	24 314	11 038	9 506	13 276	5 244	6 537	5 869	1 293
13	P -13 088	12 669	2 588	994	10 082	25 757	12 754	10 633	13 003	6 884	8 705	5 920	1 821
10 III	-3 446	2 803	739	208	2 064	6 249	2 816	2 334	3 433	990	1 465	990	475
IV	-2 932	3 164	949	264	2 215	6 096	2 501	1 390	3 595	958	1 301	1 143	343
11 I	-4 944	2 325	499	32	1 827	7 270	4 070	3 592	3 200	1 309	1 543	1 360	234
II	-2 551	2 898	618	77	2 280	5 449	2 089	1 444	3 359	1 003	1 225	1 022	222
III	-1 921	4 067	1 831	1 317	2 236	5 988	2 743	2 125	3 245	964	1 341	1 206	377
IV	-4 376	3 236	856	321	2 381	7 612	4 188	3 047	3 425	779	1 503	1 430	724
12 I	P -4 714	3 000	811	316	2 189	7 714	4 498	4 218	3 215	313	620	509	307
II	P -1 725	3 809	1 088	619	2 722	5 535	2 256	1 991	3 279	1 446	1 728	1 644	281
III	P -2 621	3 246	666	276	2 579	5 867	2 598	2 014	3 268	1 235	1 531	1 359	297
IV	P -1 432	3 767	851	413	2 916	5 199	1 686	1 284	3 513	2 250	2 658	2 359	408
13 I	P -4 419	3 401	731	359	2 670	7 820	4 640	4 479	3 180	1 189	1 842	1 322	653
II	P -2 932	3 064	666	273	2 398	5 996	2 870	2 411	3 126	2 419	2 648	2 445	229
III	P -3 232	2 769	506	131	2 263	6 001	2 856	2 500	3 145	1 048	1 268	868	220
IV	P -2 505	3 436	684	231	2 752	5 941	2 388	1 243	3 553	2 228	2 947	1 285	719
14 I	P -4 668	3 346	881	492	2 465	8 014	4 961	4 565	3 054	1 453	1 647	1 520	194
II	P -2 817	3 137	544	133	2 593	5 954	2 945	2 371	3 009	1 753	1 803	1 638	49

17. BALANZA DE PAGOS Y POSICIÓN DE INVERSIÓN INTERNACIONAL
17.7 Cuenta financiera. Detalle por componentes
A) Balanza de pagos

Millones de euros

	Total	Inversiones directas (a)			Inversiones de cartera (b) incluido Banco de España			Otras inversiones (c) incluido Banco de España			Derivados financieros incluido Banco de España (d)	Reservas (e)
		Total	VNA	VNP	Total	VNA	VNP	Total	VNA	VNP		
		1=2+5+8+11+12	2=3-4	3	4	5=6-7	6	7	8=9-10	9		
10	-42 933	-1 464	28 987	30 450	-35 108	-71 075	-35 967	1 447	17 630	16 183	-8 622	814
11	-29 728	9 226	32 520	23 294	30 981	-37 213	-68 194	-82 029	33 962	115 990	2 072	10 022
12	P 149	-23 099	-3 908	19 191	41 783	-9 862	-51 645	-12 281	45 241	57 522	-8 465	2 211
13	P 40 583	-11 979	19 453	31 432	-45 004	-16 433	28 571	95 963	-55 807	-151 770	1 068	535
13 E-A	P 13 013	-7 709	11 828	19 537	639	-13 225	-13 864	20 360	-58 056	-78 416	-593	315
14 E-A	A 17 449	-7 478	18 399	25 877	14 589	33 860	19 271	10 874	3 221	-7 653	-656	119
13 May	P 7 331	-2 614	39	2 653	-3 715	647	4 362	13 386	-4 517	-17 904	430	-157
Jun	P -5 170	617	3 069	2 452	10 347	-2 825	-13 172	-15 427	-11 853	3 574	-635	-72
Jul	P 500	-2 030	-2 982	-952	-6 339	-6 039	300	8 743	-32 714	-41 457	224	-98
Ago	P 1 430	1 375	3 476	2 101	-816	1 131	1 947	589	-6 436	-7 025	307	-25
Sep	P 8 951	-220	3 363	3 583	-8 581	-2 006	6 575	17 301	8 455	-8 847	331	121
Oct	P -1 994	-7 178	-1 113	6 065	-1 074	-4 366	-3 292	6 295	-2 536	-8 831	-161	124
Nov	P 7 767	1 717	3 487	1 770	-16 583	4 518	21 101	22 339	-5 146	-27 486	298	-5
Dic	P 12 847	1 411	1 888	477	-19 405	-1 355	18 049	29 667	1 476	-28 190	1 193	-20
14 Ene	P 973	14	4 703	4 689	13 597	8 297	-5 300	-12 536	-2 279	10 257	-139	37
Feb	P -1 111	4 272	4 468	196	6 494	4 904	-1 590	-11 619	-4 554	7 065	-156	-101
Mar	P 1 677	-1 132	2 522	3 654	-2 818	6 287	9 105	5 553	5 239	-314	48	26
Abr	P 3 597	-1 674	-521	1 153	12 428	6 732	-5 696	-7 207	1 910	9 117	-53	103
May	P 1 347	-1 593	276	1 868	-13 295	1 163	14 459	16 783	13 754	-3 029	-469	-80
Jun	P 9 612	2 858	6 414	3 556	-25 671	-4 819	20 852	32 400	5 993	-26 407	-71	96
Jul	A -6 310	-7 170	-633	6 536	11 551	1 128	-10 423	-10 895	-2 397	8 498	157	45
Ago	A 7 663	-3 053	1 172	4 225	12 303	10 167	-2 136	-1 606	-14 445	-12 839	27	-8

17. BALANZA DE PAGOS Y POSICIÓN DE INVERSIÓN INTERNACIONAL
17.8 Variación neta de activos.
A) Balanza de pagos
Detalle por sectores institucionales

Millones de euros

	Inversiones Directas (a)			Inversiones de Cartera (b)					Otra inversión (c)				
	Total	Otras Instituciones Financieras Monetarias	Otros sectores residentes	Total	Banco de España	Otras Instituciones Financieras Monetarias	Adminis-traciones Públicas	Otros sectores residentes	Total	Banco de España	Otras Instituciones Financieras Monetarias	Adminis-traciones Públicas	Otros sectores residentes
	1=2+3	2	3	4=5 a 8	5	6	7	8	9=10 a 13	10	11	12	13
10	28 987	-6 480	35 467	-71 075	-6 708	-34 558	-5 956	-23 853	17 630	3	8 325	3 218	6 084
11	32 520	17 443	15 077	-37 213	4 730	-7 822	-1 100	-33 020	33 962	68	17 109	6 855	9 929
12	P -3 908	-79	-3 829	-9 862	-13 620	22 187	-4 871	-13 559	45 241	375	15 184	20 210	9 471
13	P 19 453	-1 566	21 019	-16 433	-10 151	-9 989	-820	4 526	-55 807	47	-72 647	8 510	8 283
13 E-A	P 11 828	-930	12 759	-13 225	-7 140	-4 248	-836	-1 001	-58 056	43	-62 165	1 064	3 003
14 E-A	A 18 399	2 757	15 642	33 860	-3 553	6 933	-1 932	32 412	3 221	566	1 910	-1 590	2 335
13 May	P 39	220	-181	647	-747	-349	6	1 737	-4 517	-34	-7 262	1 806	973
Jun	P 3 069	117	2 953	-2 825	-246	-1 316	-15	-1 249	-11 853	-21	-13 267	1 168	268
Jul	P -2 982	-756	-2 226	-6 039	-1 436	-2 904	-9	-1 690	-32 714	91	-34 357	265	1 287
Ago	P 3 476	385	3 090	1 131	-883	746	6	1 262	-6 436	-0	-6 386	-147	97
Sep	P 3 363	256	3 107	-2 006	-1 318	-1 148	6	454	8 455	0	6 208	201	2 046
Oct	P -1 113	-1 655	542	-4 366	-703	-4 290	6	620	-2 536	3	-6 311	2 087	1 685
Nov	P 3 487	1 853	1 634	4 518	-267	2 240	4	2 541	-5 146	-1	-9 649	2 586	1 918
Dic	P 1 888	-1 089	2 977	-1 355	-724	-2 542	-0	1 912	1 476	2	-730	2 573	-369
14 Ene	P 4 703	815	3 888	8 297	-44	4 392	-0	3 950	-2 279	403	-133	-2 090	-459
Feb	P 4 468	1 947	2 521	4 904	12	819	-1	4 075	-4 554	170	-3 739	-2 313	1 328
Mar	P 2 522	1 230	1 292	6 287	-135	2 930	-0	3 492	5 239	1	4 062	54	1 122
Abr	P -521	-2	-519	6 732	-1 070	3 341	-19	4 479	1 910	-7	-2 224	2 838	1 303
May	P 276	-288	564	1 163	-634	197	-0	1 600	13 754	-0	12 625	-95	1 225
Jun	P 6 414	714	5 700	-4 819	-532	-7 769	-1 283	4 766	5 993	0	5 757	231	5
Jul	A -633	-149	-485	1 128	-666	-2 404	-628	4 826	-2 397	-0	-52	-44	-2 301
Ago	A 1 172	-1 509	2 681	10 167	-485	5 428	0	5 224	-14 445	-0	-14 386	-171	112

17. BALANZA DE PAGOS Y POSICIÓN DE INVERSIÓN INTERNACIONAL
A) Balanza de pagos

17.9 Inversiones directas y de cartera incluido el Banco de España.
Variación neta de activos.
Instituciones financieras monetarias

Millones de euros

		Inversiones directas			Inversiones de cartera (a)					
		Total	Banco de España			Total	Participaciones de capital y en fondos de inversión	Otras instituciones financieras monetarias		
			Títulos de deuda					Títulos de deuda (b)		
			Total	Largo plazo	Corto plazo			Total	Largo plazo	Corto plazo
1	2=3+4	3	4	5=6+7	6	7=8+9	8	9		
09	
10		-6 480	-6 708	-6 440	-268	-34 558	-1 934	-32 623	-29 151	-3 473
11		17 443	4 730	4 378	352	-7 822	-2 307	-5 515	-4 606	-909
12	P	-79	-13 620	-13 152	-468	22 187	-624	22 811	14 946	7 866
13	P	-1 566	-10 151	-10 152	1	-9 989	665	-10 654	-6 964	-3 690
10	///	252	-1 445	-1 445	-	-5 557	615	-6 172	-5 814	-358
	IV	-905	1 875	1 778	97	-9 986	-1 688	-8 298	-7 132	-1 166
11	/	4 892	-110	-601	492	1 432	-485	1 917	410	1 506
	II	9 938	-942	-1 349	408	1 092	-912	2 005	2 234	-229
	III	1 450	2 668	3 093	-426	-925	-722	-202	900	-1 103
	IV	1 163	3 114	3 236	-122	-9 422	-187	-9 234	-8 151	-1 084
12	/	1 494	-4 663	-4 195	-468	8 306	495	7 810	7 665	145
	II	557	-2 916	-2 916	-	-5 733	-528	-5 205	-4 353	-852
	III	-2 486	-3 003	-3 003	-	-2 167	-345	-1 822	-4 705	2 883
	IV	356	-3 038	-3 038	-	21 782	-246	22 028	16 339	5 689
13	/	-594	-2 531	-2 531	-	1 608	363	1 245	-786	2 031
	II	35	-2 289	-2 289	-	-3 698	673	-4 372	-3 978	-393
	III	-115	-3 638	-3 638	1	-3 306	-485	-2 822	-3 813	991
	IV	-891	-1 693	-1 694	1	-4 592	113	-4 705	1 614	-6 319
14	/	3 991	-167	-168	0	8 141	539	7 602	7 076	526
	II	424	-2 235	-2 235	1	-4 232	-1 253	-2 979	-1 832	-1 147

17. BALANZA DE PAGOS Y POSICIÓN DE INVERSIÓN INTERNACIONAL
A) Balanza de pagos

17.10 Inversiones directas y de cartera. Variación neta de activos.
Administraciones públicas y Otros sectores residentes

Millones de euros

		Administraciones Públicas		Otros sectores residentes							
		Total	Del cual Títulos de deuda a largo plazo	Inversiones directas			Inversiones de cartera				
				Total	Participaciones de capital	Instrumentos de deuda	Total	Participaciones de capital y en fondos de inversión	Títulos de deuda		
									Total	Largo plazo	Corto plazo
1	2	3=4+5	4	5	6=7+8	7	8=9+10	9	10		
09	
10		-5 956	-5 956	35 467	30 418	5 049	-23 853	11 164	-35 017	-32 071	-2 946
11		-1 101	-1 100	15 077	1 871	13 205	-33 020	-6 892	-26 128	-25 104	-1 025
12	P	-4 871	-5 667	-3 829	-2 738	-1 091	-13 559	7 090	-20 649	-21 201	553
13	P	-820	-23	21 019	17 352	3 667	4 526	13 185	-8 659	-6 571	-2 087
10	///	-1 139	-1 134	16 197	13 823	2 374	-11 688	357	-12 045	-7 888	-4 157
	IV	-391	-391	8 669	7 531	1 138	-10 144	1 779	-11 923	-11 061	-862
11	/	-620	-620	8 373	7 371	1 002	-8 997	1 303	-10 300	-10 545	246
	II	-27	-27	-4 696	-7 521	2 824	-9 510	-498	-9 012	-7 976	-1 036
	III	-483	-482	5 378	-3 355	8 733	-6 359	-3 503	-2 855	-3 500	645
	IV	29	29	6 022	5 376	646	-8 154	-4 193	-3 961	-3 083	-879
12	/	-342	-341	-2 592	-1 505	-1 086	-5 029	1 968	-6 996	-6 394	-602
	II	-513	-514	1 871	2 067	-197	-2 567	2 086	-4 653	-4 945	292
	III	-2 350	-2 349	1 151	2 927	-1 777	-2 804	1 012	-3 816	-3 267	-549
	IV	-1 666	-2 464	-4 259	-6 228	1 969	-3 159	2 024	-5 184	-6 595	1 411
13	/	-211	586	7 881	7 615	266	-616	4 234	-4 850	-3 101	-1 749
	II	-622	-622	4 014	4 481	-467	43	3 419	-3 376	-2 966	-410
	III	3	3	3 971	2 139	1 832	26	1 079	-1 053	-1 811	758
	IV	10	10	5 153	3 117	2 036	5 073	4 453	620	1 306	-686
14	/	-2	-2	7 701	3 726	3 975	11 516	7 413	4 103	3 919	184
	II	-1 302	-1 302	5 745	2 422	3 322	10 845	9 745	1 100	736	365

17. BALANZA DE PAGOS Y POSICIÓN DE INVERSIÓN INTERNACIONAL
A) Balanza de pagos

17.11 Otras inversiones.Variación neta de activos.
Detalle por sectores institucionales

Millones de euros

	Total	Administraciones Públicas				Otros sectores residentes				Instituciones financieras y monetarias					
		Total	Préstamos	Efectivo y depósitos	Otros activos financieros	Total	Préstamos	Efectivo y depósitos	Otros activos financieros	Total	Banco de España	Otras instituciones financieras y monetarias			
												Total	Préstamos	Efectivo y depósitos	Otros activos financieros (a)
1=2+6+10	2=3+4+5	3	4	5	6=7+8+9	7	8	9	10=11+	11	12=13a15	13	14	15	
09															
10	17 630	3 218	2 537	-20	701	6 084	-47	5 945	186	8 328	3	8 325	603	6 583	1 139
11	33 962	6 855	5 932	92	831	9 929	-531	10 103	357	17 177	68	17 109	2 989	12 758	1 362
12	P 45 241	20 210	15 769	293	4 149	9 471	-161	9 590	42	15 560	375	15 184	823	15 197	-835
13	P -55 807	8 510	4 794	-1	3 717	8 283	420	3 002	4 861	-72 600	47	-72 647	-12 613	-52 243	-7 791
10 III	-8 276	120	607	-46	-440	1 349	-7	1 598	-242	-9 744	-33	-9 712	-219	-9 356	-136
10 IV	20 408	4 209	-71	-13	4 292	3 870	85	3 819	-34	12 329	85	12 244	1 583	9 380	1 281
11 I	10 817	-691	3 070	-21	-3 739	3 850	-140	3 841	149	7 657	-237	7 895	-51	8 835	-890
11 II	11 886	1 111	855	5	251	1 407	-234	1 597	44	9 368	267	9 101	3 734	5 432	-64
11 III	2 496	449	631	-29	-154	5 321	-54	4 996	380	-3 274	-118	-3 157	-3 782	-206	831
11 IV	8 764	5 986	1 376	137	4 473	-649	-103	-331	-216	3 427	156	3 270	3 088	-1 302	1 485
12 I	P 24 776	1 109	5 267	-11	-4 147	196	-312	632	-125	23 471	-82	23 553	-704	24 750	-493
12 II	P 37 830	5 790	5 712	-2	80	5 329	-36	5 025	339	26 711	187	26 524	-137	26 132	529
12 III	P -25 246	-3	294	7	-305	2 673	-24	2 870	-173	-27 916	-41	-27 876	3 351	-33 587	2 360
12 IV	P 7 881	13 314	4 495	299	8 520	1 273	211	1 062	-0	-6 706	311	-7 017	-1 687	-2 098	-3 232
13 I	P -4 745	-3 857	671	3	-4 530	-529	-221	-1 862	1 554	-360	-138	-222	-83	1 339	-1 478
13 II	P -14 161	4 802	2 823	2	1 977	2 148	11	1 433	704	-21 111	90	-21 200	-7 812	-9 676	-3 713
13 III	P -30 695	319	411	-	-92	3 430	504	2 454	473	-34 444	91	-34 535	-2 079	-30 694	-1 762
13 IV	P -6 206	7 246	889	-5	6 362	3 234	126	977	2 131	-16 686	4	-16 690	-2 640	-13 212	-838
14 I	P -1 594	-4 349	-32	1	-4 318	1 992	242	140	1 610	763	574	189	-1 137	-925	2 251
14 II	P 21 657	2 974	965	-	2 009	2 533	259	2 293	-19	16 151	-7	16 158	-1 957	15 900	2 215

17. BALANZA DE PAGOS Y POSICIÓN DE INVERSIÓN INTERNACIONAL
A) Balanza de pagos

17.12 Variación neta de pasivos.
Detalle por sectores institucionales

Millones de euros

	Inversiones Directas (a)			Inversiones de Cartera (b)				Otra inversión (c)				
	Total	Otras Instituciones Financieras Monetarias	Otros sectores residentes	Total	Otras Instituciones Financieras Monetarias	Administraciones Públicas	Otros sectores residentes	Total	Banco de España	Otras Instituciones Financieras Monetarias	Administraciones Públicas	Otros sectores residentes
10	30 450	2 312	28 138	-35 967	-21 186	14 326	-29 108	16 183	9 788	-7 545	5 074	8 866
11	23 294	2 260	21 035	-68 194	-32 799	-10 965	-24 430	115 990	124 056	-18 933	2 495	8 372
12	P 19 191	2 825	16 366	-51 645	-40 908	3 043	-13 780	57 522	162 366	-150 802	54 959	-9 001
13	P 31 432	1 147	30 285	28 571	-9 301	62 237	-24 366	-151 770	-123 723	-31 252	7 222	-4 018
13 E-A	P 19 537	678	18 859	-13 864	-11 089	12 964	-15 738	-78 416	-55 738	-24 339	6 780	-5 119
14 E-A	A 25 877	2 780	23 097	19 271	4 091	15 463	-283	-7 653	-277	-588	423	-7 211
13 May	P 2 653	178	2 475	4 362	-1 452	8 780	-2 966	-17 904	-4 220	-15 571	1 710	177
13 Jun	P 2 452	-100	2 552	-13 172	-1 555	-9 544	-2 073	3 574	-2 302	6 232	805	-1 160
13 Jul	P -952	700	-1 652	300	-5 465	5 559	206	-41 457	-1 175	-39 659	15	-639
13 Ago	P 2 101	-249	2 350	1 947	2 019	2 253	-2 325	-7 025	182	-8 826	1 408	210
13 Sep	P 3 583	937	2 646	6 575	-716	9 543	-2 251	-8 847	-13 090	3 069	778	396
13 Oct	P 6 065	248	5 817	-3 292	-2 966	2 495	-2 821	-8 831	-4 334	-6 642	-658	2 802
13 Nov	P 1 770	-727	2 497	21 101	4 291	16 344	466	-27 486	-22 914	-3 722	249	-1 099
13 Dic	P 477	11	465	18 049	1 179	20 892	-4 021	-28 190	-27 648	381	74	-998
14 Ene	P 4 689	1 555	3 133	-5 300	2 677	-5 373	-2 604	10 257	7 402	2 220	476	159
14 Feb	P 196	126	70	-1 590	-2 724	7 918	-6 784	7 065	10 987	-5 062	-533	1 673
14 Mar	P 3 654	319	3 334	9 105	7 172	993	939	-314	-5 100	5 710	254	-1 177
14 Abr	P 1 153	253	900	-5 696	-1 001	-6 804	2 109	9 117	3 476	4 230	1 127	284
14 May	P 1 868	82	1 787	14 459	707	8 736	5 016	-3 029	-5 733	2 550	-352	505
14 Jun	P 3 556	198	3 358	20 852	1 443	18 148	1 262	-26 407	-15 168	-6 426	532	-5 346
14 Jul	A 6 536	-157	6 693	-10 423	-3 165	-10 890	3 632	8 498	7 032	2 760	-1 167	-127
14 Ago	A 4 225	403	3 821	-2 136	-1 018	2 735	-3 853	-12 839	-3 172	-6 570	86	-3 182

17. BALANZA DE PAGOS Y POSICIÓN DE INVERSIÓN INTERNACIONAL
A) Balanza de pagos

17.13 Inversiones directas y de cartera.
Variación neta de pasivos
Instituciones financieras monetarias
Millones de euros

		Inversiones directas		Inversiones de cartera				
		Total	Total	Participaciones de capital y en fondos de inversión	Títulos de deuda			
					Total	Largo plazo	Corto plazo	
1		2=3+4	3	4=5+6	5	6		
09	
10		2 312	-21 186	-1 744	-19 441	-14 483	-4 958	
11		2 260	-32 799	-1 775	-31 024	-23 582	-7 441	
12	P	2 825	-40 908	3 740	-44 649	-43 201	-1 448	
13	P	1 147	-9 301	4 483	-13 784	-13 382	-402	
10 III		748	945	325	620	2 259	-1 639	
IV		1 072	347	-41	388	1 013	-625	
11 I		208	359	2 158	-1 799	-1 502	-298	
II		582	-10 164	-1 935	-8 229	-5 221	-3 008	
III		1 056	-10 989	-1 690	-9 299	-8 094	-1 205	
IV		413	-12 005	-308	-11 696	-8 765	-2 931	
12 I	P	819	-11 538	1 450	-12 988	-12 882	-106	
II	P	-34	-23 686	-2 423	-21 262	-20 609	-654	
III	P	117	-9 042	2 643	-11 685	-11 069	-616	
IV	P	1 924	3 357	2 071	1 286	1 358	-72	
13 I	P	1	-1 265	-735	-530	-184	-347	
II	P	226	-6 377	-2 140	-4 238	-4 094	-144	
III	P	1 388	-4 162	3 833	-7 995	-7 968	-27	
IV	P	-468	2 504	3 524	-1 020	-1 136	116	
14 I	P	2 001	7 125	2 959	4 166	3 896	270	
II	P	533	1 149	2 853	-1 704	-1 985	281	

17. BALANZA DE PAGOS Y POSICIÓN DE INVERSIÓN INTERNACIONAL
A) Balanza de pagos

17.14 Inversiones directas y de cartera. Variación neta de pasivos.
Administraciones públicas y Otros sectores residentes
Millones de euros

		Administraciones Públicas			Otros sectores residentes						
		Inversiones de cartera			Inversiones directas			Inversiones de cartera			
		Títulos de deuda			Total	Participaciones de capital	Instrumentos de deuda	Total	Participaciones de capital y en fondos de inversión	Títulos de deuda	
		Total	Largo plazo	Corto plazo						Largo plazo	Corto plazo
		1=2+3	2	3	4=5+6	5	6	7=8+9+10	8	9	10
09		
10		14 326	15 157	-831	28 138	25 454	2 684	-29 108	-1 705	-21 106	-6 296
11		-10 965	-3 953	-7 012	21 035	23 897	-2 862	-24 430	5 285	-23 727	-5 989
12	P	3 043	2 123	920	16 366	26 719	-10 353	-13 780	3 964	-18 137	394
13	P	62 237	52 069	10 168	30 285	30 121	163	-24 366	2 645	-25 344	-1 667
10 III		3 478	2 560	918	5 560	5 455	105	6 608	3 487	1 577	1 544
IV		3 848	5 092	-1 244	14 158	11 621	2 537	-8 057	-2 634	-3 412	-2 011
11 I		9 434	10 139	-706	9 616	9 972	-356	5 312	8 910	-3 395	-203
II		-6 167	-6 738	571	-3 968	-777	-3 192	-11 866	-4 309	-8 468	910
III		410	136	273	7 091	7 957	-866	-10 736	-769	-5 587	-4 380
IV		-14 641	-7 491	-7 151	8 296	6 745	1 551	-7 140	1 453	-6 277	-2 316
12 I	P	-23 118	-17 899	-5 219	4 308	5 163	-855	-1 608	-565	-4 296	3 254
II	P	-12 937	-7 214	-5 723	-397	6 552	-6 949	-20 887	890	-19 002	-2 775
III	P	14 214	9 635	4 579	1 106	3 789	-2 683	-6 942	1 838	-6 925	-1 855
IV	P	24 884	17 601	7 283	11 348	11 214	134	15 657	1 802	12 085	1 770
13 I	P	6 422	9 574	-3 152	10 887	9 570	1 317	-6 042	207	-7 671	1 422
II	P	-1 271	-2 233	963	7 274	6 894	380	-7 578	-1 811	-6 057	291
III	P	17 355	16 212	1 143	3 344	4 763	-1 419	-4 370	2 640	-6 973	-38
IV	P	39 731	28 516	11 214	8 779	8 895	-115	-6 376	1 609	-4 643	-3 342
14 I	P	3 539	-988	4 526	6 538	2 823	3 716	-8 448	-1 802	-7 677	1 031
II	P	20 079	3 730	16 349	6 044	3 679	2 366	8 386	4 497	3 602	288

17. BALANZA DE PAGOS Y POSICIÓN DE INVERSIÓN INTERNACIONAL
A) Balanza de pagos

17.15 Otras inversiones.Variación neta de pasivos.
Detalle por sectores institucionales

Millones de euros

1	Total	Administraciones Públicas			Otros sectores residentes			Instituciones financieras y monetarias						
		2	3	4	5	6	7	8	9	Otras instituciones financieras				
										10=11+12	11	12		
09
10	16 183	5 074	5 074	-	8 866	7 258	1 609	2 242	9 788	-7 545	-7 545	-	-	-
11	115 990	2 495	2 288	207	8 372	6 107	2 265	105 123	124 056	-18 933	-18 933	-	-	-
12	P 57 522	54 959	54 943	16	-9 001	-10 266	1 265	11 564	162 366	-150 802	-150 802	-	-	-
13	P -151 770	7 222	7 218	4	-4 018	-2 266	-1 751	-154 975	-123 723	-31 252	-30 782	-470	-	-
10 III	-17 381	1 458	1 458	-	6 480	6 147	333	-25 319	-46 488	21 169	21 169	-	-	-
IV	3 398	1 435	1 435	-	846	1 626	-780	1 117	-8 208	9 325	9 325	-	-	-
11 I	-1 807	88	22	66	245	699	-454	-2 139	-10 895	8 755	8 755	-	-	-
II	49 454	859	718	141	1 709	1 355	354	46 886	5 333	41 553	41 553	-	-	-
III	28 502	644	644	-	6 537	4 342	2 195	21 321	43 260	-21 939	-21 939	-	-	-
IV	39 842	904	904	-	-118	-289	171	39 056	86 358	-47 303	-47 303	-	-	-
12 I	P 60 233	5 470	5 470	-	1 772	1 621	151	52 991	101 055	-48 063	-48 063	-	-	-
II	P 92 397	5 643	5 627	16	-1 668	-1 817	149	88 422	132 386	-43 964	-43 964	-	-	-
III	P -44 253	366	366	-	44	-505	549	-44 662	-8 279	-36 383	-36 383	-	-	-
IV	P -50 856	43 480	43 480	-	-9 149	-9 566	417	-85 188	-62 796	-22 391	-22 391	-	-	-
13 I	P -7 156	2 518	2 510	7	-2 145	-1 087	-1 058	-7 529	-40 442	32 913	33 682	-769	-	-
II	P -22 778	2 838	2 840	-2	-2 545	-2 553	7	-23 071	-14 303	-8 767	-9 497	730	-	-
III	P -57 329	2 201	2 203	-2	-33	1 420	-1 453	-59 498	-14 082	-45 415	-45 262	-153	-	-
IV	P -64 507	-335	-335	1	705	-47	752	-64 877	-54 895	-9 982	-9 705	-278	-	-
14 I	P 17 008	197	169	28	655	-957	1 612	16 156	13 289	2 868	2 509	359	-	-
II	P -20 320	1 307	1 303	4	-4 556	-4 821	265	-17 071	-17 425	355	-1 082	1 437	-	-

17. BALANZA DE PAGOS Y POSICIÓN DE INVERSIÓN INTERNACIONAL
B) Posición de inversión internacional

17.21 Resumen

Saldos a fin de periodo

mm de euros

Posición de inversión internacional neta (activos-pasivos)	Total excepto Banco de España											Banco de España				Otros					
	Posición neta excepto Banco de España (activos-pasivos)	Inversiones directas			Inversiones de cartera			Otras inversiones			Derivados financieros Posición neta (activos-pasivos)	Posición neta Banco de España (activos-pasivos)	Reservas (a)	Posición neta frente al Euro-sistema							
		Activos	Pasivos	Posición neta (activos-pasivos)	Activos	Pasivos	Posición neta (activos-pasivos)	Activos	Pasivos												
										1=2+13					2=3+6+9+12		3=4-5	4	5	6=7-8	7
06
07
08
09
10 II
III
IV
11 I
II
III
IV
12 I	P
II	P
III	P
IV	P	-949	-696	-23	521	543	-504	287	791	-171	388	558	2	-254	38	-333	41
13 I	P	-946	-732	-19	539	559	-505	301	806	-209	386	595	2	-214	40	-292	38
II	P	-942	-735	-42	522	564	-488	297	786	-208	379	586	2	-207	35	-278	36
III	P	-973	-777	-51	518	569	-535	301	836	-194	348	542	2	-196	35	-264	32
IV	P	-972	-828	-62	512	575	-585	310	895	-183	349	533	3	-144	34	-209	31
14 I	P	-991	-835	-54	527	581	-592	336	929	-188	348	537	-1	-156	34	-222	32
II	P	-999	-859	-63	530	593	-629	354	983	-165	372	537	-3	-140	35	-204	30

17. BALANZA DE PAGOS Y POSICIÓN DE INVERSIÓN INTERNACIONAL
B) Posición de inversión internacional

17.22 Activos

Saldos a fin de periodo

mm de euros

	Total	Inversiones directas			Inversiones de cartera, incluido Banco de España					Otras inversiones, incluido Banco de España				Deriva- dos finan- cieros	Reservas		
		Total	Partici- paciones de capital	Instru- mentos de deuda	Total, excluido Banco de España				Banco de España	Total, excluido Banco de España							
					Total	Acciones y participa- ciones en fondos de inversión	Títulos de deuda a largo plazo	Títulos de deuda a corto plazo		Total	Présta- mos	Efectivo y depósitos	Otros activos (a)				
																5=6 a 8	6
06	
07	
08	
09	
10	
11	
12	P	
	II	
	III	
	IV	1 431	521	443	78	287	101	173	13	43	388	98	220	69	6	149	38
13	P	1 451	539	459	80	301	115	173	13	41	386	99	221	66	6	139	40
	II	1 398	522	444	79	297	119	166	12	38	379	94	220	65	6	121	35
	III	1 360	518	440	78	301	126	161	14	35	348	92	192	64	6	117	35
	IV	1 343	512	436	76	310	138	166	7	33	349	90	187	72	6	98	34
14	P	1 382	527	446	81	336	147	182	7	34	348	89	187	72	6	96	34
	II	1 431	530	447	84	354	161	187	7	32	372	89	206	77	6	101	35

17. BALANZA DE PAGOS Y POSICIÓN DE INVERSIÓN INTERNACIONAL
B) Posición de inversión internacional

17.23 Activos.

Inversiones de cartera, incluido Banco de España.
Detalle por sectores institucionales

Saldos a fin de periodo

Millones de euros

	Acciones y participaciones en fondos de inversión			Títulos de deuda a largo plazo					Títulos de deuda a corto plazo					
	Total	Otras Instituciones financieras monetarias	Otros sectores residentes	Total	Banco de España	Otras Instituciones financieras monetarias	Adminis- traciones públicas	Otros sectores residentes	Total	Banco de España	Otras Instituciones financieras monetarias	Adminis- traciones públicas	Otros sectores residentes	
														1=2+3
06	
07	
08	
09	
10	
11	
12	P	
	II	
	III	
	IV	100 594	3 829	96 765	215 897	42 850	75 867	2 125	95 055	13 259	-	9 441	789	3 029
13	P	114 591	4 236	110 355	213 652	40 536	75 943	2 603	94 570	13 025	-	11 565	-	1 460
	II	119 288	4 333	114 955	204 022	37 961	72 496	1 957	91 607	12 150	-	11 127	-	1 023
	III	126 248	5 240	121 009	195 598	34 648	68 492	1 930	90 528	13 959	-	12 258	-	1 701
	IV	137 696	7 604	130 092	198 848	33 274	70 533	1 889	93 152	6 916	-	5 870	-	1 046
14	P	147 167	8 309	138 849	215 301	33 717	79 966	1 905	99 713	7 469	-	6 263	-	1 206
	II	160 875	7 359	153 516	218 324	31 816	78 891	638	106 979	6 954	-	5 220	-	1 734

17. BALANZA DE PAGOS Y POSICIÓN DE INVERSIÓN INTERNACIONAL
B) Posición de inversión internacional

17.24 Activos.
Otras inversiones, incluido Banco de España.
Detalle por sectores institucionales

Saldos a fin de periodo

Millones de euros

		Préstamos				Depósitos				Otros activos financieros (a)		
		Total	Instituciones financieras monetarias	Administraciones Públicas	Otros sectores residentes	Total	Banco de España	Otras instituciones financieras monetarias	Otros sectores residentes	Total	del cual:	
											Otros sectores residentes	
1=2 a 4	2	3	4	5=6 a 8	6	7	8	9	10			
06		
07		
08		
09		
10	II	
	III	
	IV	
11	I	
	II	
	III	
	IV	
12	I	P	
	II	P	
	III	P	
	IV	P	98 493	64 560	30 732	3 201	224 895	4 785	151 691	68 413	70 017	31 420
13	I	P	99 160	64 714	31 459	2 987	225 650	4 786	154 167	66 688	66 729	34 087
	II	P	93 978	56 714	34 202	3 061	224 855	4 785	152 185	67 874	65 600	34 740
	III	P	92 230	54 168	34 514	3 548	196 761	4 784	122 479	69 487	64 651	35 655
	IV	P	90 092	51 218	35 309	3 565	192 206	4 787	117 169	70 244	72 743	38 228
14	I	P	89 073	50 099	35 269	3 706	192 138	5 125	116 294	70 713	73 623	40 949
	II	P	88 649	48 299	36 258	4 093	210 737	5 126	132 408	73 197	78 782	41 597

17. BALANZA DE PAGOS Y POSICIÓN DE INVERSIÓN INTERNACIONAL
B) Posición de inversión internacional

17.27 Pasivos

Saldos a fin de periodo

mm de euros

		Total	Inversiones directas			Inversiones de cartera			Otras inversiones, incluido Banco de España					Derivados financieros		
			Total	Participaciones de capital	Instrumentos de deuda	Total	Acciones y participaciones en fondos de inversión	Títulos de deuda a largo plazo	Títulos de deuda a corto plazo	Total, excluido Banco de España					Banco de España	
										Total	Préstamos	Depósitos	Otros pasivos (a)			
1=2+5+9+13+14	2=3+4	3	4	5=6+7+8	6	7	8	9=10 a 12	10	11	12	13	14			
06			
07			
08			
09			
10	II		
	III		
	IV		
11	I		
	II		
	III		
	IV		
12	I	P		
	II	P		
	III	P		
	IV	P	2 380	543	345	199	791	179	590	22	558	200	331	28	341	146
13	I	P	2 397	559	355	203	806	182	603	20	595	203	365	27	300	137
	II	P	2 340	564	361	203	786	180	585	21	586	203	355	28	286	118
	III	P	2 333	569	367	202	836	216	596	23	542	206	309	27	272	115
	IV	P	2 315	575	375	200	895	238	625	32	533	207	298	28	217	96
14	I	P	2 373	581	377	204	929	249	643	36	537	206	301	30	230	96
	II	P	2 430	593	380	214	983	272	658	53	537	203	301	33	213	104

17. BALANZA DE PAGOS Y POSICIÓN DE INVERSIÓN INTERNACIONAL
B) Posición de inversión internacional

17.28 Pasivos.
Inversiones de cartera.
Detalle por sectores institucionales
Millones de euros

Saldos a fin de periodo

	Acciones y participaciones en fondos de inversión			Títulos de deuda a largo plazo				Títulos deuda a corto plazo				
	Total	Instituciones financieras monetarias	Otros sectores residentes	Total	Administraciones Públicas	Instituciones financieras monetarias	Otros sectores residentes	Total	Administraciones Públicas	Instituciones financieras monetarias	Otros sectores residentes	
	1=2+3	2	3	4=5 a 7	5	6	7	8=9 a 11	9	10	11	
06	
07	
08	
09	
10 /	
//	
///	
IV	
11 /	
//	
///	
IV	
12 /	P	
//	P	
///	P	
IV	P	178 974	58 409	120 564	590 286	225 299	154 845	210 142	21 874	14 010	1 800	6 064
13 /	P	182 188	55 370	126 819	603 146	240 996	163 103	199 047	20 211	12 025	1 506	6 680
//	P	179 996	51 836	128 160	584 807	237 032	156 230	191 544	21 125	12 780	1 410	6 935
///	P	216 485	71 693	144 792	596 115	260 071	148 111	187 933	23 270	14 978	1 444	6 848
IV	P	238 022	80 253	157 769	624 795	290 013	146 999	187 783	31 905	26 818	1 651	3 437
14 /	P	249 448	88 871	160 577	643 415	307 437	151 297	184 680	35 703	29 205	1 938	4 560
//	P	272 128	98 408	173 720	658 267	320 345	150 645	187 278	52 602	45 558	2 303	4 741

17. BALANZA DE PAGOS Y POSICIÓN DE INVERSIÓN INTERNACIONAL
B) Posición de inversión internacional

17.29 Pasivos.
Otras inversiones, incluido Banco de España.
Detalle por sectores institucionales
Millones de euros

Saldos a fin de periodo

	Préstamos			Depósitos			Otros pasivos		
	Total	Administraciones Públicas	Otros sectores residentes	Instituciones financieras monetarias			Total	Del cual Otros sectores residentes	
				Total	Banco de España	Otras instituciones financieras monetarias			
	1=2+3	2	3	4=5+6	5	6	7	8	
06	
07	
08	
09	
10 /	
//	
///	
IV	
11 /	
//	
///	
IV	
12 /	P	
//	P	
///	P	
IV	P	199 857	102 193	97 664	668 326	337 344	330 982	30 802	24 631
13 /	P	202 744	104 957	97 787	662 620	297 184	365 435	30 038	24 614
//	P	203 092	107 831	95 262	637 850	282 791	355 060	31 187	25 105
///	P	206 236	109 914	96 322	577 464	268 706	308 758	29 890	24 023
IV	P	206 767	109 745	97 023	512 120	213 830	298 290	30 734	25 210
14 /	P	205 916	100 697	105 219	528 126	227 269	300 856	33 231	27 308
//	P	203 213	102 048	101 165	509 799	209 470	300 329	35 848	28 500

NOTAS A LOS CUADROS DEL CAPÍTULO 17

Tal como se anunció en el calendario de difusión de estadísticas de 2014

(http://www.bde.es/f/webbde/SES/estadis/ficheros/es/calendario_2014_2s.pdf), los datos de balanza de pagos publicados por el Banco de España a partir del 15 de octubre, fecha de publicación del dato de julio y de los detalles del segundo trimestre de 2014, se elaboran de acuerdo con el sexto manual metodológico del FMI (MBP6) y con plena implantación de un nuevo sistema de fuentes de información. Este cambio se realiza de forma coordinada a nivel europeo y de forma consistente con la entrada en vigor de los correspondientes a la Contabilidad Nacional y las Cuentas Financieras, recogidos en el Sistema Europeo de Cuentas Nacionales y Regionales (SEC-2010). Las series se han revisado para evitar en la medida de lo posible rupturas metodológicas. Se publican también el 15 de octubre datos desde 2010 para la Balanza de Pagos y desde diciembre de 2012 para la Posición de Inversión Internacional. Antes de finales de 2014 se publicarán las series completas. Existe a disposición de los usuarios en este sitio web, en la sección de estadísticas, una nota que explica los principales cambios que se derivan de la implantación del nuevo sistema y que puede consultarse a través del enlace <http://www.bde.es/webbde/es/estadis/bpagos/balpag.html>. La posición de inversión internacional y la deuda externa también se ven afectadas por algunos de los cambios.

Cuadro 17.1

Fuente: Banco de España. Cifras elaboradas según la 6ª edición del Manual de Balanza de Pagos y Posición de Inversión Internacional (2009).

- La renta primaria incluye las rentas del trabajo, de la inversión y los impuestos sobre la producción y la importación y las subvenciones. La secundaria incluye transferencias personales, impuestos corrientes, cotizaciones y prestaciones sociales, transferencias relacionadas con las operaciones de seguros, la cooperación internacional corriente y otras diversas.
- Tanto la variación de activos como la variación de pasivos deben entenderse netas de sus correspondientes amortizaciones.

Cuadro 17.2

- La inversión directa comprende todos los flujos financieros entre empresas de un mismo grupo
- La Inversión de cartera incluye transacciones en valores negociables no incluidas en la inversión directa o activos de reserva
- La otra inversión incluye, principalmente, préstamos, depósitos, operaciones simultáneas y con pacto de recompra, créditos comerciales y otras cuentas a cobrar y pagar
- Los derivados financieros incluyen cualquier instrumento financiero vinculado a otro instrumento financiero, indicador, o mercancías específicos, a través del cual pueden negociarse riesgos financieros específicos.
- Las reservas incluyen activos exteriores disponibles de inmediato para el BE y bajo su control a fin de satisfacer las necesidades de financiación de la balanza de pagos.
- La posición neta frente al Eurosistema recoge el neto de activos y pasivos del BE frente al conjunto formado por el Banco Central Europeo y los bancos centrales de los otros países de la UEM.
- Otros del BE: Incluye los derivados, inversión de cartera y otra inversión del BE exceptuando la posición neta frente al Eurosistema.

Cuadro 17.3

- Véase la nota a del cuadro 17.1
- Flujos de España con la Unión Europea incluidos en la renta primaria (impuestos sobre la producción y la importación y subvenciones), en la secundaria y en la cuenta de capital.

Cuadro 17.5

- Las otras rentas primarias incluyen los impuestos sobre la producción y la importación y las subvenciones.
- Las rentas de la inversión incluyen la rentabilidad de acciones y participaciones en el capital (dividendos, rentas retiradas de cuasiedades, y beneficios reinvertidos) y de la deuda (intereses).

Cuadro 17.6

- Véase la nota a del cuadro 17.1

Cuadro 17.7.

Nota: Véanse las notas al cuadro 17.2

- La sexta edición del Manual de Balanza de Pagos y de Posición de Inversión Internacional, establece que las asignaciones de DEG supondrán, además de incrementos de los activos de reserva, un incremento de los pasivos a largo plazo del país receptor. Por tanto, de acuerdo con este manual, las asignaciones de DEG, se registran en los activos de reserva y, además, en los pasivos de otra inversión, con lo que la PII neta del país no se ve afectada. Además, tanto la variación de activos de reserva como la de pasivos de otra inversión se registran como transacciones en la BP.

Cuadro 17.8

Nota: Véanse las notas al cuadro 17.2

Cuadro 17.9

- La inversión de cartera incluye transacciones relacionadas con los títulos de deuda o valores participativos, a excepción de los incluidos en la inversión directa o activos de reserva.
- Los títulos de deuda a diferencia de lo que ocurría con el 5º Manual de Balanza de Pagos cuya distinción se hacía entre Bonos y obligaciones e Instrumentos del Mercado monetario pasa a ser corto plazo (menos de un año) y largo plazo (un año o más). Las letras con un vencimiento inicial de más de un año pasan a clasificarse títulos de deuda a largo plazo.

Cuadro 17.10

- Véase la nota a del cuadro 17.2 y 17.9
- Véase la nota b del cuadro 17.2

c. Véase la nota a del cuadro 17.9

Cuadro 17.11

a. Se incluyen dentro de los otros activos y pasivos financieros otras acciones y participaciones en el capital que no adoptan la forma de valores y no se incluyen en la inversión de cartera (este es el caso de algunas participaciones en organizaciones internacionales), créditos y anticipos comerciales, otras cuentas pendientes de cobro/pago, los seguros, planes de pensiones y sistemas de garantías normalizadas y las asignaciones de derechos especiales de giro. (Véase nota al cuadro 17.7)

b. La rúbrica de préstamos, créditos comerciales y otros pasivos del cuadro 7.9 de los indicadores económicos recoge fundamentalmente préstamos, créditos y anticipos comerciales concedidos por no residentes, otras cuentas pendientes de cobro y pago y los seguros, planes de pensiones y sistemas de garantías normalizadas.

Cuadro 17.15

a. Véase nota al cuadro 17.11

Cuadro 17.21

a. La sexta edición del Manual de Balanza de Pagos y de Posición de Inversión Internacional, establece, por el contrario al anterior, que las asignaciones de DEG supondrán, además de incrementos de los activos de reserva, un incremento de los pasivos a largo plazo del país receptor. Por tanto, de acuerdo con este manual, las asignaciones de DEG, deberán registrarse en los activos de reserva y, además, en los pasivos de otra inversión, con lo que la PII neta del país no se ve afectada. En el cuadro publicado en la web del BE se encuentra disponible.

Cuadro 17.22

a. Véase nota al cuadro 17.11

Cuadro 17.24

a. Véase nota al cuadro 17.11

Cuadro 17.25

a. Un signo negativo (positivo) indica una disminución (aumento) de la liquidez.

b. Este importe coincide con el de la columna 1 del cuadro 17.26.

Cuadro 17.26

Nota: A partir de enero de 1999 no se consideran activos de reserva los denominados en euros ni los denominados en monedas distintas del euro frente a los residentes en países de la zona del euro, (estas rúbricas figuran en los cuadros 7A, 7.5 y 7.11). Hasta diciembre de 1998, los datos en pesetas se han convertido a euros con el tipo irrevocable. Desde enero de 1999, todos los activos de reserva se valoran a precios de mercado.

Los datos de activos de reserva están elaborados de acuerdo con las nuevas normas metodológicas publicadas por el FMI en el documento 'International Reserves and Foreign Currency Liquidity Guidelines for a Data Template', 2013, (<https://www.imf.org/external/np/sta/ir/IRProcessWeb/pdf/guide2013.pdf>). El principal cambio respecto a la anterior guía es la reclasificación de los préstamos a corto a fondos gestionados por el FMI, antes estaban incluidos en depósitos, y ahora figuran en otros activos de reserva. Las series se han revisado para evitar en la medida de lo posible rupturas metodológicas.

Las principales rúbricas de los activos de reserva se actualizan en la primera semana de cada mes, con referencia a fin del mes anterior y se difunden en el indicador económico 7.8.

Cuadro 17.27

a. Véase nota al cuadro 17.11

Cuadro 17.29

a. Véase nota al cuadro 17.11

CAPÍTULO 18 ESTADÍSTICAS DE ADUANAS

18. ESTADÍSTICAS DE ADUANAS

18.1 Importaciones/introducciones y exportaciones/expediciones

Ministerio de Hacienda y Administraciones Públicas

Millones de euros

	Importaciones / introducciones			Exportaciones / expediciones			Saldo		
	Total 1=2+3	Energéticas 2	No energéticas 3	Total 4=5+6	Energéticas 5	No energéticas 6	Total 7=4-1	Energéticas 8=5-2	No energéticas 9=6-3
07	285 038	42 772	242 266	185 023	8 238	176 786	-100 015	-34 535	-65 481
08	283 388	55 480	227 908	189 228	12 032	177 196	-94 160	-43 448	-50 712
09	206 116	34 356	171 761	159 890	6 940	152 950	-46 227	-27 416	-18 811
10	240 056	44 565	195 491	186 780	9 188	177 592	-53 276	-35 377	-17 898
11	263 141	56 835	206 306	215 230	12 919	202 312	-47 910	-43 916	-3 995
12	257 946	62 670	195 275	226 115	16 577	209 537	-31 831	-46 093	14 262
13	P 250 195	57 487	192 708	234 240	15 567	218 673	-15 955	-41 920	25 965
13 May	P 20 918	4 494	16 424	20 891	1 692	19 198	-27	-2 802	2 774
Jun	P 20 955	4 687	16 268	20 848	1 523	19 326	-107	-3 164	3 058
Jul	P 20 647	4 790	15 857	19 861	1 327	18 534	-787	-3 464	2 677
Ago	P 19 025	5 124	13 901	17 216	1 396	15 819	-1 809	-3 728	1 918
Sep	P 21 932	4 846	17 085	19 345	1 245	18 100	-2 587	-3 602	1 015
Oct	P 22 824	4 814	18 009	21 465	1 416	20 049	-1 359	-3 399	2 040
Nov	P 21 078	4 381	16 696	19 319	1 280	18 039	-1 759	-3 102	1 342
Dic	P 20 143	4 127	16 016	18 313	1 047	17 266	-1 830	-3 080	1 251
14 Ene	P 21 253	4 688	16 564	18 434	1 058	17 377	-2 818	-3 630	812
Feb	P 20 948	4 522	16 425	19 325	951	18 375	-1 622	-3 572	1 949
Mar	P 22 686	5 371	17 315	20 633	1 267	19 365	-2 054	-4 104	2 050
Abr	P 21 800	4 677	17 123	19 645	1 099	18 546	-2 155	-3 578	1 423
May	P 22 383	4 774	17 609	20 626	1 293	19 334	-1 756	-3 481	1 725
Jun	P 22 078	4 453	17 625	20 601	1 593	19 009	-1 477	-2 860	1 383
Jul	P 23 411	4 919	18 493	21 585	1 502	20 082	-1 827	-3 416	1 590
Ago	P 19 114	4 966	14 148	16 342	1 471	14 870	-2 772	-3 495	723

18. ESTADÍSTICAS DE ADUANAS

A) Importaciones/introducciones

18.2 Por productos

Ministerio de Hacienda y Administraciones Públicas

Millones de euros

	Productos energéticos				Productos no energéticos												
	Total 1=2+5	Total 2=3+4	Inter- medios 3	De consumo 4	Total 5=6+9+14	Bienes intermedios 6=7+8			Bienes de consumo 9=10+12					Bienes de capital			
						Total 6=7+8	Agrícolas 7	Indus- triales 8	Total 9=10+12	Alimen- ticios 10	No duraderos 11	Duraderos		Total 14	de los que		
												Total 12	del cual auto- móviles 13		Maqui- naria 15	Trans- porte 16	
07	285 038	42 772	42 444	329	242 266	134 999	5 059	129 940	77 921	16 192	26 383	35 346	21 205	29 346	20 163	5 075	
08	283 388	55 480	55 237	243	227 908	130 023	5 914	124 110	72 143	16 089	28 403	27 652	15 016	25 741	18 306	3 836	
09	206 116	34 356	34 278	77	171 761	93 907	4 716	89 191	61 249	14 590	26 974	19 685	9 264	16 605	12 299	1 253	
10	240 056	44 565	44 563	3	195 491	117 423	5 151	112 273	59 555	15 766	21 766	22 024	8 767	18 512	13 289	1 898	
11	263 141	56 835	56 813	21	206 306	127 784	6 441	121 343	61 005	16 567	22 544	21 893	9 878	17 517	12 637	1 976	
12	257 946	62 670	62 640	30	195 275	121 701	7 033	114 669	57 855	16 396	22 419	19 039	8 086	15 719	11 477	1 427	
13	P 250 195	57 487	57 445	43	192 708	119 618	6 057	113 561	57 086	16 553	22 143	18 389	8 528	16 004	11 600	1 562	
13 May	P 20 918	4 494	4 470	24	16 424	10 612	482	10 129	4 568	1 423	1 652	1 492	659	1 245	918	90	
Jun	P 20 955	4 687	4 686	0	16 268	10 224	446	9 777	4 644	1 382	1 616	1 646	845	1 401	990	168	
Jul	P 20 647	4 790	4 790	0	15 857	9 991	487	9 503	4 658	1 437	1 909	1 313	600	1 208	892	104	
Ago	P 19 025	5 124	5 124	0	13 901	8 037	485	7 551	4 793	1 416	2 029	1 348	568	1 071	782	82	
Sep	P 21 932	4 846	4 839	7	17 085	10 401	413	9 988	5 264	1 463	2 265	1 535	635	1 421	1 013	154	
Oct	P 22 824	4 814	4 806	8	18 009	10 953	530	10 423	5 469	1 506	2 050	1 913	981	1 587	1 116	201	
Nov	P 21 078	4 381	4 381	0	16 696	9 999	474	9 524	5 077	1 419	1 827	1 831	846	1 621	1 116	214	
Dic	P 20 143	4 127	4 127	0	16 016	9 312	486	8 826	5 006	1 504	1 778	1 723	796	1 698	1 201	212	
14 Ene	P 21 253	4 688	4 688	0	16 564	10 250	518	9 732	4 971	1 253	2 026	1 692	812	1 343	982	116	
Feb	P 20 948	4 522	4 522	0	16 425	10 084	468	9 615	5 039	1 234	2 092	1 714	819	1 302	946	98	
Mar	P 22 686	5 371	5 354	17	17 315	10 550	577	9 973	5 265	1 409	1 987	1 869	1 034	1 500	1 045	148	
Abr	P 21 800	4 677	4 620	57	17 123	10 610	468	10 142	5 103	1 430	1 841	1 832	981	1 411	999	129	
May	P 22 383	4 774	4 774	0	17 609	10 934	488	10 446	5 179	1 443	1 862	1 873	1 047	1 496	1 063	166	
Jun	P 22 078	4 453	4 410	43	17 625	10 787	426	10 361	5 287	1 450	1 917	1 921	1 006	1 551	1 096	170	
Jul	P 23 411	4 919	4 918	0	18 493	11 337	503	10 833	5 624	1 515	2 331	1 777	911	1 532	1 105	162	
Ago	P 19 114	4 966	4 950	16	14 148	8 106	554	7 551	4 872	1 385	2 290	1 198	493	1 170	848	119	

18. ESTADÍSTICAS DE ADUANAS
A) Exportaciones/expediciones

18.5 Distribución geográfica

Ministerio de Hacienda y Administraciones Públicas

Millones de euros

1	Total mundial	Unión Europea (UE 28)							OCDE					OPEP	Otros países americanos	China	Nuevos países industrializados
		2=3+7	Zona del Euro			Resto de la UE 28		9	Del cual:								
			3	Del cual:			7		8	10	11	12					
				4	5	6							EEUU				
07	185 023	131 150	105 707	19 893	34 787	16 475	25 443	14 279	151 486	7 442	1 304	5 449	5 871	2 127	1 727		
08	189 228	131 047	105 261	19 897	34 491	15 177	25 786	13 381	150 862	7 544	1 458	7 091	5 930	2 153	1 799		
09	159 890	110 696	91 316	17 700	30 923	13 070	19 381	10 092	128 018	5 706	1 213	6 280	4 870	1 986	1 953		
10	186 780	126 494	103 737	19 576	33 942	16 489	22 757	11 541	147 500	6 592	1 416	6 880	6 608	2 663	2 481		
11	215 230	142 586	113 647	22 152	37 171	17 542	28 939	14 116	167 553	7 914	1 822	8 683	7 849	3 387	2 514		
12	226 115	143 234	112 941	23 872	36 574	16 798	30 293	14 243	...	9 020	2 096	...	9 231	3 785	3 265		
13	P 234 240	146 645	114 891	23 561	37 621	16 419	31 754	15 837	174 427	8 679	2 217	12 065	11 050	3 943	3 204		
13	May P	20 891	13 175	10 200	2 054	3 221	1 639	2 975	1 624	15 642	821	167	999	992	350	256	
	Jun P	20 848	13 433	10 285	2 085	3 603	1 370	3 148	1 729	15 691	737	191	1 179	1 088	310	229	
	Jul P	19 861	11 698	9 223	1 882	2 912	1 375	2 475	1 259	14 313	786	246	1 214	1 112	355	299	
	Ago P	17 216	10 636	8 188	1 564	2 766	1 117	2 448	1 133	12 563	583	194	924	905	357	238	
	Sep P	19 345	12 568	9 953	2 085	3 098	1 501	2 614	1 233	14 588	691	180	743	871	275	246	
	Oct P	21 465	13 747	10 736	2 182	3 640	1 442	3 010	1 481	16 239	755	272	877	1 048	368	275	
	Nov P	19 319	12 797	10 144	2 086	3 027	1 406	2 654	1 309	14 926	638	166	832	823	287	325	
	Dic P	18 313	11 209	8 830	1 675	2 844	1 176	2 379	1 199	13 820	710	128	898	874	282	317	
14	Ene P	18 434	11 961	9 446	1 938	3 064	1 328	2 515	1 176	14 134	699	254	729	688	394	315	
	Feb P	19 325	12 417	9 577	2 150	3 027	1 356	2 841	1 593	14 760	818	203	881	905	346	295	
	Mar P	20 633	13 238	10 523	2 213	3 316	1 462	2 715	1 329	15 701	921	204	937	855	284	330	
	Abr P	19 645	12 131	9 570	2 059	2 910	1 331	2 562	1 246	14 737	816	200	1 211	804	324	394	
	May P	20 626	13 109	10 290	2 293	3 182	1 500	2 819	1 454	15 621	946	183	980	854	343	370	
	Jun P	20 601	13 048	10 163	2 105	3 383	1 419	2 885	1 586	15 522	872	261	981	875	360	299	
	Jul P	21 585	13 661	10 702	2 192	3 566	1 589	2 959	1 544	16 322	1 008	222	924	940	354	487	
	Ago P	16 342	10 229	7 874	1 507	2 456	1 083	2 355	1 226	12 275	683	207	737	658	295	374	

18. ESTADÍSTICAS DE ADUANAS
C) Índices de valor unitario

18.6 Importaciones/introducciones

Ministerio de Economía y Competitividad

Base 2005 = 100

1	Total	Bienes de consumo			Bienes de capital	Bienes intermedios					
		2	3	4		5	6	7	No energéticos		
									8	9	10
09	96,2	97,1	95,7	97,5	92,4	96,3	99,5	95,2	96,1	104,4	
10	100,7	98,3	100,5	97,4	94,5	102,3	125,2	95,6	96,1	109,1	
11	109,2	103,8	106,3	102,8	93,7	113,0	156,8	100,4	100,2	129,3	
12	114,2	107,2	108,8	106,6	91,3	119,4	172,5	102,8	103,9	131,7	
13	109,4	106,2	110,0	104,7	83,7	113,6	157,4	100,2	101,0	123,6	
13	Ene	112,3	107,9	109,1	107,3	87,6	116,9	164,7	100,9	103,3	129,1
	Feb	110,2	106,5	109,3	105,4	85,3	114,5	165,0	100,2	99,9	122,3
	Mar	110,7	105,0	107,2	104,1	90,3	115,2	164,7	100,6	100,9	124,0
	Abr	106,4	103,6	109,3	101,3	78,4	110,8	157,6	96,0	97,1	124,3
	May	104,9	103,6	109,4	101,3	79,4	108,5	134,4	100,4	101,7	123,8
	Jun	109,8	101,4	111,1	97,8	82,5	116,1	161,7	102,8	103,0	123,9
	Jul	108,9	104,7	107,8	103,5	88,5	112,9	152,3	100,5	102,0	121,5
	Ago	109,3	109,4	108,1	110,0	78,7	112,7	159,4	95,0	99,5	124,4
	Sep	112,0	109,9	109,5	110,1	83,4	116,1	165,2	102,0	102,0	121,1
	Oct	108,5	105,8	109,2	104,5	79,8	112,9	158,1	100,3	99,7	123,6
	Nov	109,2	108,5	113,6	106,6	82,8	112,6	152,8	100,9	101,4	113,2
	Dic	111,0	108,3	115,9	105,2	89,6	114,3	156,0	102,2	102,1	130,7
14	Ene	104,8	104,9	111,0	102,7	85,9	107,2	144,7	95,8	96,8	111,7
	Feb	106,5	105,2	112,6	102,6	79,0	110,3	152,3	98,1	98,6	113,5
	Mar	105,3	102,8	114,3	98,9	71,6	110,4	151,1	97,2	98,9	120,8
	Abr	106,7	105,0	113,2	101,9	79,6	110,6	151,8	99,0	99,0	118,0
	May	105,7	102,8	110,4	100,0	76,0	110,4	149,8	99,1	99,3	118,6
	Jun	107,5	104,3	110,7	101,9	79,2	112,1	152,7	101,1	100,6	118,5
	Jul	107,5	105,2	113,1	102,3	85,8	111,0	154,2	99,0	98,7	119,7
	Ago	107,4	108,4	111,6	107,1	86,9	109,5	147,7	94,6	99,2	118,9

18. ESTADÍSTICAS DE ADUANAS
C) Índices de valor unitario

18.7 Exportaciones/expediciones

Ministerio de Economía y Competitividad

Base 2005 = 100

	Total	Bienes de consumo			Bienes de capital	Total	Bienes intermedios			
		Total	Alimenticio	No alimenticio			Energéticos	No energéticos		
								Total	Industriales	Agrícolas
1	2	3	4	5	6	7	8	9	10	
09	101,6	103,2	104,7	102,5	96,9	101,2	104,2	101,0	101,0	95,1
10	103,2	106,4	109,7	104,7	91,4	103,0	122,4	101,8	101,8	95,1
11	108,2	110,4	108,4	111,8	93,0	109,1	159,3	105,3	105,5	100,6
12	110,4	116,7	113,5	118,9	99,3	108,5	162,9	104,5	104,7	98,9
13	110,2	118,0	118,6	118,0	94,2	108,4	152,5	105,1	105,3	97,8
13 Ene	111,0	117,8	112,1	121,9	91,9	110,1	153,0	107,3	106,9	104,6
Feb	108,8	114,5	117,9	112,8	91,3	108,3	160,7	105,6	104,5	99,6
Mar	107,0	117,1	122,2	114,6	90,7	104,2	145,5	101,2	101,4	86,3
Abr	110,2	117,5	121,5	115,7	88,6	109,8	165,8	105,9	105,9	94,5
May	107,9	117,2	125,5	112,7	89,4	105,7	147,4	101,9	103,0	90,3
Jun	111,5	120,5	125,6	118,4	96,5	108,9	141,9	106,0	106,9	100,1
Jul	111,1	117,5	118,4	117,4	92,9	110,4	160,5	107,0	106,8	104,7
Ago	111,9	120,5	119,3	121,3	96,1	109,6	158,4	105,3	106,3	99,4
Sep	109,3	116,2	117,2	116,2	96,2	107,4	154,4	104,2	104,1	98,1
Oct	112,5	120,6	116,8	123,1	101,0	109,7	152,1	106,6	106,7	100,0
Nov	110,9	117,7	112,7	121,3	97,3	109,3	146,4	106,1	106,9	98,6
Dic	110,7	119,4	115,7	122,1	98,0	107,7	153,2	104,8	104,3	102,4
14 Ene	108,5	116,8	113,6	119,6	89,7	107,0	146,4	104,2	104,2	103,2
Feb	108,5	118,7	117,4	119,7	91,9	105,4	149,0	103,2	102,3	97,3
Mar	110,0	120,6	119,6	121,5	90,5	107,3	152,8	104,0	104,2	92,7
Abr	108,4	117,2	120,0	115,7	92,9	106,0	149,5	103,3	103,0	92,8
May	109,3	118,0	119,7	117,3	91,9	107,2	149,5	104,2	104,3	93,7
Jun	108,6	118,5	117,1	119,5	94,5	105,3	144,2	101,8	102,7	94,8
Jul	109,1	118,2	114,5	120,4	89,2	107,5	144,9	104,5	104,9	102,1
Ago	107,3	117,9	115,6	119,9	93,6	103,8	140,5	99,9	101,6	90,1

CAPÍTULO 19 TIPOS DE INTERÉS (EXCLUIDOS LOS QUE APARECEN PUBLICADOS EN LOS
CAPÍTULOS DE MERCADOS FINANCIEROS)

19. TIPOS DE INTERÉS
A) Tipos de interés legales

19.1 (1ª parte) Tipos de interés legales, euríbor, mibor y otros tipos de referencia (a)

Porcentajes

		Mercado hipotecario: Tipos de referencia oficiales						Otros tipos de referencia del mercado hipotecario			Fecha publicación	
		Interbancarios		Tipo medio préstamos hipotecarios Adquisición de vivienda libre		Interest Rate Swap (IRS) a cinco años	Deuda Pública. Rendimiento interno mercado secundario entre 2 y 6 años	Tipo activo de referencia de cajas de ahorros (Indicador CECA)	Tipo medio préstamos hipotecarios a más de tres años. Adquisición de vivienda libre. (Resol DGTPF de 4/2/1991)		BOE	
		mibor a un año	euríbor a un año	A más de 3 años Entid. de crédito España	Entre 1 y 5 años Entid. de crédito Zona euro (b)				Bancos (c)	Cajas de ahorros (c)	Tipos cols. 1, 2, 5 y 6	Resto tipos oficiales 3, 4 y 7 a 9
		1	2	3	4	5	6	7	8	9	10	11
11	M	2,029	2,006	3,383	4,025	5,292	3,259	3,498
12	M	1,111	1,111	3,416	4,338	5,385	3,282	3,613
13	M	0,536	0,536	3,353	3,093	1,088	3,108
13	Sep	0,543	0,543	3,467	3,000	1,375	2,816	6,250	3,267	3,940	2-10-13	18-10-13
	Oct	0,541	0,541	3,252	3,050	1,251	2,741	5-11-13	20-11-13
	Nov	0,506	0,506	3,393	3,040	1,087	2,711	3-12-13	19-12-13
	Dic	0,543	0,543	3,287	3,060	1,156	2,603	3-01-14	18-01-14
14	Ene	0,562	0,562	3,274	3,010	1,172	2,427	4-02-14	20-02-14
	Feb	0,549	0,549	3,199	3,010	1,013	2,222	4-03-14	20-03-14
	Mar	0,577	0,577	3,177	2,950	0,998	2,067	2-04-14	22-04-14
	Abr	0,604	0,604	3,181	2,900	0,957	1,888	6-05-14	21-05-14
	May	0,592	0,592	3,164	2,910	0,831	1,720	3-06-14	19-06-14
	Jun	0,513	0,513	3,064	2,860	0,707	1,523	2-07-14	18-07-14
	Jul	0,488	0,488	3,033	2,830	0,643	1,359	2-08-14	21-08-14
	Ago	0,469	0,469	3,021	2,750	0,580	1,213	2-09-14	18-09-14
	Sep	0,362	0,362	2,949	2,740	0,488	1,064	2-10-14	18-10-14
	Oct

(a) Los datos de los tipos de referencia oficiales del mercado hipotecario (Orden EHA/2899/2011 y CBE 5/2012) tienen carácter oficial al publicarse en el Boletín Oficial del Estado. Hasta ese momento son provisionales y su difusión en este cuadro se realiza a efectos informativos exclusivamente.

(b) Este tipo se corresponde con el elaborado y publicado por el Banco Central Europeo desplazado un mes a efectos de su utilización como tipo de referencia del mercado hipotecario.

(c) Estos tipos dejaron de tener la consideración de tipos de referencia oficiales del mercado hipotecario para las operaciones formalizadas después de la entrada en vigor de la Orden EHA/2899/2011, de 28 octubre. La ley 14/2013, de 27 de septiembre, establece que a partir del 1 de noviembre estos tipos dejarán de publicarse. Las referencias a estos tipos serán sustituidas según lo recogido en la Disposición adicional decimoquinta de la citada ley.

19. TIPOS DE INTERÉS
A) Tipos de interés legales

19.1 (Cont.) Tipos de interés legales, euríbor, mibor y otros tipos de referencia

Porcentajes

		Tipos legales				Índices o tipos de referencia para el cálculo del valor de mercado en la compensación por riesgo de tipo de interés de los préstamos hipotecarios (d)											Fecha publicación
		Interés legal	Interés Ley enjuiciamiento civil	Interés de demora a efectos tributarios	Interés de demora en operaciones comerciales Ley 3/04 (c)	Interest Rate Swap (IRS)										BOE	
						año (e)	dos años	tres años	cuatro años	cinco años	siete años	diez años	quince años	veinte años	treinta años	tipos cols. 16 a 25	
		12	13	14	15	16	17	18	19	20	21	22	23	24	25	26	
11	M	4,00	6,00	5,00	8,13	
12	M	4,00	6,00	5,00	8,00	
13	M	4,00	6,00	5,00	8,46	0,282	0,518	0,680	0,880	1,088	1,465	1,907	2,336	2,476	2,517	...	
13	Sep	4,00	6,00	5,00	8,50	0,318	0,614	0,855	1,124	1,375	1,782	2,221	2,625	2,737	2,739	5-10-13	
	Oct	4,00	6,00	5,00	8,50	0,317	0,567	0,768	1,011	1,251	1,657	2,111	2,542	2,679	2,715	5-11-13	
	Nov	4,00	6,00	5,00	8,50	0,256	0,460	0,629	0,852	1,087	1,514	2,003	2,462	2,616	2,667	3-12-13	
	Dic	4,00	6,00	5,00	8,50	0,297	0,495	0,673	0,911	1,156	1,583	2,069	2,512	2,651	2,668	3-01-14	
14	Ene	4,00	6,00	5,00	8,25	0,305	0,511	0,694	0,932	1,172	1,591	2,066	2,507	2,651	2,684	6-02-14	
	Feb	4,00	6,00	5,00	8,25	0,265	0,446	0,593	0,798	1,013	1,416	1,887	2,335	2,490	2,538	10-03-14	
	Mar	4,00	6,00	5,00	8,25	0,303	0,482	0,617	0,802	0,998	1,374	1,832	2,283	2,445	2,501	10-04-14	
	Abr	4,00	6,00	5,00	8,25	0,301	0,474	0,601	0,773	0,957	1,317	1,763	2,210	2,378	2,441	14-05-14	
	May	4,00	6,00	5,00	8,25	0,257	0,407	0,506	0,658	0,831	1,186	1,632	2,081	2,253	2,321	10-06-14	
	Jun	4,00	6,00	5,00	8,25	0,199	0,331	0,411	0,543	0,707	1,067	1,533	2,003	2,194	2,281	9-07-14	
	Jul	4,00	6,00	5,00	8,15	0,190	0,321	0,392	0,503	0,643	0,963	1,398	1,848	2,039	2,129	11-08-14	
	Ago	4,00	6,00	5,00	8,15	0,174	0,309	0,370	0,463	0,580	0,853	1,243	1,648	1,825	1,916	4-09-14	
	Sep	4,00	6,00	5,00	8,15	0,087	0,216	0,276	0,369	0,488	0,771	1,182	1,614	1,819	1,950	6-10-14	
	Oct	

(c) El tipo correspondiente a febrero de 2013 será aplicable hasta el 23 de febrero, y para el resto del mes se aplicará el correspondiente a marzo de 2013, en virtud de la reciente modificación de la Ley 3/04.

(d) Estos tipos de referencia (Orden EHA/2899/2011 y CBE 5/2012) se difunden exclusivamente a efectos informativos hasta su difusión en el Boletín Oficial del Estado.

(e) Este tipo junto con el de la columna 3 se utiliza para el cálculo del diferencial a aplicar en el caso de cancelaciones anticipadas de préstamos.

19. TIPOS DE INTERÉS

A) Tipos de interés legales

19.2 Tipos de interés de referencia del mercado hipotecario (no oficiales) y otros tipos de interés

Porcentajes

	Tipos referencia mercado hipotecario Resolución DGTFP 20/6/1986			Deuda pública índice nominal para pagos semestrales (R.DGTFP 5/12/89)	Preferenciales		Otros tipos de referencia			Régimen fiscal activos financ. Rend.mixto art 3 Ley 14/1985		
	Crédito tipo medio trimestral	Emisión			Bancos	Cajas de ahorros	Crédito al consumo		Tipo pasivo de cajas de ahorros (Indicador CECA)	Plazo igual o inferior a 4 años	Plazo desde 4 a 7 años	Plazo desde 7 a 10 años
		Cédulas hipotecarias	Deuda Púb. interior 3 a 6 años				Bancos	Cajas de ahorros				
	1	2	3	4	5	6	7	8	9	10	11	12
08	5,000	5,983	3,857	3,922	5,53	5,31	9,54	8,80	4,000	3,464	3,884	3,665
09	1,750	3,093	2,563	2,358	5,13	4,74	9,34	8,80	1,875	1,626	2,229	3,092
10	1,750	3,473	3,093	3,098	5,11	4,82	9,80	9,15	2,500	1,821	2,371	3,315
11	2,750	4,187	4,519	4,397	5,27	5,39	9,92	11,19	2,500	3,850	3,591	4,125
12	2,250	4,423	4,334	4,402	3,076	3,682	4,533
13	2,250	2,542	2,968	2,586	1,780	2,782	3,602
13 May	...	3,322	3,300	3,063	2,106	2,846	3,918
Jun	2,500	3,021	3,258	2,953	2,106	2,846	3,918
Jul	...	2,889	3,217	2,921	2,165	2,874	3,812
Ago	...	2,582	3,155	2,889	2,165	2,874	3,812
Sep	2,500	2,593	3,128	2,796	2,165	2,874	3,812
Oct	...	2,578	3,120	2,722	1,780	2,782	3,602
Nov	...	2,492	3,062	2,692	1,780	2,782	3,602
Dic	2,250	2,542	2,968	2,586	1,780	2,782	3,602
14 Ene	...	3,124	2,645	2,412	1,746	2,158	3,278
Feb	...	3,033	2,424	2,210	1,746	2,158	3,278
Mar	2,500	2,870	2,238	2,056	1,746	2,158	3,278
Abr	...	2,764	2,055	1,879	1,065	1,593	2,675
May	...	2,034	1,939	1,712	1,065	1,593	2,675
Jun	2,250	2,055	1,707	1,517	1,065	1,593	2,675
Jul	...	2,046	1,607	1,355	0,701	1,122	2,240
Ago	...	1,970	1,477	1,209	0,701	1,122	2,240
Sep	2,000	1,867	1,270	1,061	0,701	1,122	2,240
Oct	0,452	1,138	1,818

19. TIPOS DE INTERES

B) Tipos de interés aplicados por las IFM a residentes en la UEM

19.3 Tipos de interés (TAE y TEDR) de nuevas operaciones. Préstamos y créditos a hogares e ISFLSH. Entidades de crédito y EFC (a)

Porcentajes

	T E D R													T A E			
	Descubiertos y líneas de crédito (b)	Crédito a la vivienda					Crédito al consumo				Crédito para otros fines				Vivienda	Consumo (c)	Otros fines
		Tipo medio ponderado	Hasta 1 año	Más de 1 y hasta 5 años	Más de 5 y hasta 10 años	Más de 10 años	Tipo medio ponderado (c)	Hasta 1 año (c)	Más de 1 y hasta 5 años	Más de 5 años	Tipo medio ponderado	Hasta 1 año	Más de 1 y hasta 5 años	Más de 5 años			
	1	2	3	4	5	6	7	8	9	10	11	12	13	14	15	16	17
09	12,34	2,53	2,45	3,06	7,17	4,03	9,28	9,72	8,08	9,08	4,48	4,25	4,84	7,19	2,62	9,72	4,95
10	R 4,72	2,60	2,52	2,94	7,07	2,87	6,92	5,06	8,07	8,97	5,16	4,92	5,42	7,46	2,66	7,47	5,64
11	5,28	3,58	3,47	3,97	8,99	4,85	8,57	6,87	10,13	9,38	5,94	5,61	6,33	8,22	3,66	9,11	6,29
12	4,92	2,81	2,66	3,05	5,82	4,86	7,76	5,72	9,39	9,16	5,81	5,78	5,19	7,70	2,93	8,31	6,23
13	4,85	2,99	2,84	3,13	5,85	4,62	8,90	6,38	9,84	9,54	5,58	5,13	6,63	7,95	3,16	9,52	5,92
13 Jul	5,06	3,00	2,82	3,07	6,04	5,77	9,23	6,86	10,65	9,56	6,17	5,98	6,13	8,07	3,19	9,82	6,66
Ago	4,93	3,01	2,83	3,16	6,63	5,74	9,46	7,25	10,76	9,78	6,47	6,13	6,69	7,94	3,27	10,06	6,85
Sep	4,94	3,00	2,78	3,15	6,67	5,66	9,22	6,90	10,40	9,67	6,19	5,79	6,58	8,02	3,20	9,93	6,63
Oct	4,97	2,99	2,75	3,21	6,33	5,18	9,16	6,61	10,38	9,64	6,17	5,84	6,37	7,60	3,12	9,86	6,54
Nov	5,07	3,03	2,80	3,25	6,00	4,95	9,14	6,70	10,52	9,64	5,88	5,46	6,47	7,87	3,19	9,76	6,17
Dic	4,85	2,99	2,84	3,13	5,85	4,62	8,90	6,38	9,84	9,54	5,58	5,13	6,63	7,95	3,16	9,52	5,92
14 Ene	4,98	3,15	2,99	3,40	6,01	4,29	9,01	6,78	10,66	9,70	5,72	5,33	6,83	7,70	3,32	9,63	6,13
Feb	4,93	3,12	2,93	3,28	6,07	4,98	9,20	6,75	10,29	9,93	5,65	5,21	6,42	7,78	3,28	9,98	6,02
Mar	4,95	3,13	2,99	3,18	6,59	5,11	8,93	6,34	10,04	9,77	5,58	5,21	6,15	7,25	3,31	9,62	5,97
Abr	5,01	3,03	2,83	3,20	6,36	4,78	8,82	6,34	9,95	9,64	5,62	5,34	6,10	6,65	3,19	9,65	6,03
May	5,04	3,01	2,84	3,12	6,58	4,91	8,94	6,15	10,19	9,78	5,59	5,22	6,27	6,68	3,18	9,63	6,01
Jun	5,18	3,11	2,98	3,16	6,49	4,66	8,67	6,00	9,60	9,58	5,47	5,19	5,67	6,86	3,31	9,45	5,87
Jul	4,85	2,94	2,71	3,11	6,76	4,70	8,71	5,99	9,88	9,46	5,34	5,00	5,80	6,79	3,08	9,38	5,73
Ago	4,74	2,93	2,72	3,05	7,10	4,67	9,02	6,03	10,08	9,49	5,67	5,44	5,87	6,96	3,07	9,84	6,08
Sep	P 4,68	2,96	2,70	3,10	7,19	5,19	9,08	5,77	10,45	9,41	5,54	5,32	5,80	7,10	3,10	9,87	5,94

Nota: Los plazos van referidos al período inicial de fijación del tipo. Por ejemplo, un préstamo a 15 años a tipo variable revisable anualmente, se clasifica en el plazo 'hasta un año'.

a. TAE:Tasa anual equivalente. TEDR:Tipo efectivo definición restringida, que equivale a TAE sin incluir comisiones.

b. Hasta mayo de 2010, inclusive, esta columna incluye sólo descubiertos en cuenta (véase nota de novedades del Boletín Estadístico de julio-agosto de 2010).

c. Hasta mayo de 2010, inclusive, esta columna incluye el crédito concedido a través de tarjetas de crédito (véase nota de novedades del Boletín Estadístico de julio-agosto de 2010).

19. TIPOS DE INTERES
B) Tipos de interés aplicados por las IFM a residentes en la UEM

19.4 Tipos de interés (TAE y TEDR) de nuevas operaciones. Préstamos y créditos a hogares e ISFLSH. Entidades de depósito (a)

Porcentajes

	Discu- bier- tos y líneas de cré- di- to (b)	T E D R												T A E				
		Crédito a la vivienda					Crédito al consumo				Crédito para otros fines				Vivien- da	Consumo (c)	Otros fines	
		Tipo medio ponde- rado	Hasta 1 año	Más de 1 y hasta 5 años	Más de 5 y hasta 10 años	Más de 10 años	Tipo medio ponde- rado (c)	Hasta 1 año (c)	Más de 1 y hasta 5 años	Más de 5 años	Tipo medio ponde- rado	Hasta 1 año	Más de 1 y hasta 5 años	Más de 5 años				
1	2	3	4	5	6	7	8	9	10	11	12	13	14	15	16	17		
09		12,34	2,52	2,44	2,99	7,17	4,03	10,28	11,08	8,61	9,28	4,45	4,25	4,75	7,14	2,61	10,79	4,92
10	R	4,74	2,62	2,52	2,93	7,04	2,86	7,49	5,90	8,38	9,17	5,11	4,90	5,32	7,21	2,70	8,14	5,59
11		5,28	3,56	3,46	3,93	8,98	4,88	8,32	6,26	9,93	9,49	5,87	5,59	6,16	8,06	3,65	9,08	6,22
12		4,92	2,81	2,66	3,02	5,82	4,86	7,34	4,85	9,08	9,15	5,75	5,76	4,95	7,70	2,92	8,06	6,18
13		4,85	2,95	2,83	3,12	5,85	4,62	8,58	5,39	9,46	9,39	5,46	5,11	6,10	7,82	3,15	9,40	5,80
13 Jul		5,06	2,94	2,82	3,01	6,04	5,79	8,97	6,40	10,16	9,44	6,06	5,96	5,67	7,97	3,16	9,83	6,55
13 Ago		4,93	2,96	2,81	3,13	6,63	5,74	9,16	6,42	10,10	9,76	6,30	6,10	5,99	7,85	3,25	10,06	6,69
13 Sep		4,94	2,94	2,77	3,11	6,67	5,66	8,93	5,98	10,11	9,59	6,04	5,75	6,08	7,90	3,18	9,89	6,48
13 Oct		4,97	2,94	2,74	3,19	6,33	5,18	8,84	6,02	9,93	9,57	6,02	5,80	5,90	7,48	3,11	9,78	6,39
13 Nov		5,07	2,98	2,79	3,22	6,00	4,95	8,58	5,49	9,94	9,49	5,74	5,43	5,95	7,78	3,17	9,45	6,04
13 Dic		4,85	2,95	2,83	3,12	5,85	4,62	8,58	5,39	9,46	9,39	5,46	5,11	6,10	7,82	3,15	9,40	5,80
14 Ene		4,98	3,12	2,98	3,39	6,01	4,29	8,55	5,78	10,27	9,66	5,60	5,30	6,25	7,58	3,31	9,38	6,01
14 Feb		4,93	3,06	2,92	3,27	6,07	5,03	8,71	5,51	9,92	9,84	5,52	5,17	5,93	7,71	3,27	9,74	5,89
14 Mar		4,95	3,09	2,98	3,17	6,59	5,16	8,50	5,42	9,69	9,71	5,47	5,18	5,75	7,14	3,30	9,41	5,86
14 Abr		5,01	2,99	2,82	3,19	6,36	4,80	8,38	5,40	9,60	9,50	5,52	5,32	5,72	6,58	3,18	9,46	5,93
14 May		5,04	2,97	2,83	3,11	6,58	4,94	8,53	5,31	9,78	9,67	5,48	5,20	5,86	6,62	3,16	9,47	5,90
14 Jun		5,18	3,08	2,98	3,14	6,49	4,67	8,22	5,22	9,02	9,44	5,39	5,17	5,30	6,82	3,30	9,27	5,79
14 Jul		4,85	2,90	2,70	3,09	6,76	4,71	8,20	5,30	9,31	9,20	5,25	4,98	5,45	6,75	3,07	9,08	5,64
14 Ago		4,74	2,90	2,72	3,04	7,10	4,68	8,58	5,54	9,69	9,20	5,56	5,42	5,42	6,87	3,06	9,64	5,98
14 Sep	P	4,68	2,90	2,69	3,06	7,19	5,19	8,26	5,29	9,24	9,11	5,39	5,27	5,24	6,97	3,07	9,32	5,79

Nota: Los plazos van referidos al período inicial de fijación del tipo. Por ejemplo, un préstamo a 15 años a tipo variable revisable anualmente, se clasifica en el plazo 'hasta un año'.

a. TAE:Tasa anual equivalente. TEDR:Tipo efectivo definición restringida, que equivale a TAE sin incluir comisiones.

b. Hasta mayo de 2010, inclusive, esta columna incluye sólo descubiertos en cuenta (véase nota de novedades del Boletín Estadístico de julio-agosto de 2010).

c. Hasta mayo de 2010, inclusive, esta columna incluye el crédito concedido a través de tarjetas de crédito (véase nota de novedades del Boletín Estadístico de julio-agosto de 2010).

19. TIPOS DE INTERES
B) Tipos de interés aplicados por las IFM a residentes en la UEM

19.6 Tipos de interés (TAE y TEDR) de nuevas operaciones. Préstamos y créditos a las sociedades no financieras. Entidades de crédito y EFC (a)

Porcentajes

	Discu- bier- tos y líneas de cré- di- to (b)	T E D R								T A E		
		Otros créditos hasta 1 millón de euros				Otros créditos de más de 1 millón de euros				Créditos hasta 1 millón de euros	Créditos de más de 1 millón de euros	
		Tipo medio ponde- rado	Hasta 1 año	Más de 1 y hasta 5 años	Más de 5 años	Tipo medio ponde- rado	Hasta 1 año	Más de 1 y hasta 5 años	Más de 5 años			
1	2	3	4	5	6	7	8	9	10	11		
09		19,99	3,69	3,63	4,79	3,86	2,32	2,16	3,10	3,09	4,24	2,41
10	R	3,42	3,88	3,78	5,31	5,14	2,58	2,57	2,41	2,95	4,40	2,71
11		4,15	5,02	4,95	6,19	6,63	3,36	3,36	3,07	4,26	5,39	3,53
12		3,52	4,93	4,91	5,65	4,43	2,72	2,61	4,59	3,08	5,35	3,00
13		3,38	4,83	4,79	5,23	6,01	2,73	2,69	2,74	3,86	5,18	2,83
13 Jul		3,48	5,20	5,17	5,46	5,75	2,91	2,92	2,93	2,56	5,62	3,03
13 Ago		3,44	5,01	4,97	5,53	6,76	2,65	2,58	4,04	2,63	5,40	2,80
13 Sep		3,38	5,01	4,98	5,49	6,44	2,28	2,29	1,76	3,55	5,39	2,41
13 Oct		3,53	5,08	5,04	5,50	6,89	3,13	3,05	3,12	6,20	5,39	3,32
13 Nov		3,34	4,96	4,93	5,16	6,74	3,52	3,48	3,84	4,27	5,24	3,65
13 Dic		3,38	4,83	4,79	5,23	6,01	2,73	2,69	2,74	3,86	5,18	2,83
14 Ene		3,31	5,03	5,01	5,14	6,54	2,79	2,78	3,32	3,53	5,42	2,90
14 Feb		3,24	4,87	4,88	4,64	5,15	2,88	2,86	3,49	3,81	5,21	2,93
14 Mar		3,17	5,07	5,07	5,00	5,37	2,82	2,78	3,49	3,94	5,43	2,91
14 Abr		3,23	4,95	4,95	4,77	5,68	2,93	2,92	3,41	3,24	5,32	3,05
14 May		3,05	4,79	4,80	4,68	4,88	2,75	2,73	3,35	3,27	5,13	2,92
14 Jun		3,12	4,59	4,59	4,57	4,45	2,88	2,84	3,13	4,09	4,91	2,96
14 Jul		2,92	4,56	4,58	4,17	4,78	2,81	2,84	2,27	3,92	4,93	2,92
14 Ago		2,83	4,47	4,48	4,18	4,41	2,87	2,87	2,89	3,22	4,80	3,10
14 Sep	P	2,75	4,23	4,23	4,00	5,11	2,79	2,77	3,27	3,27	4,54	2,84

Nota: Los plazos van referidos al período inicial de fijación del tipo. Por ejemplo, un préstamo a 15 años a tipo variable revisable anualmente, se clasifica en el plazo 'hasta un año'.

a. TAE:Tasa anual equivalente. TEDR:Tipo efectivo definición restringida, que equivale a TAE sin incluir comisiones.

b. Hasta mayo de 2010, inclusive, esta columna incluye sólo descubiertos en cuenta (véase nota de novedades del Boletín Estadístico de julio-agosto de 2010).

19. TIPOS DE INTERES
B) Tipos de interés aplicados por las IFM
a residentes en la UEM

19.10 Tipos de interés (TEDR) de nuevas operaciones.
Depósitos de hogares y sociedades no financieras.
Entidades de depósito (a)

Porcentajes

	Hogares e ISFLSH								Sociedades no financieras						Hogares e ISFLSH y sociedades no financieras. Cesiones temporales
	A la vista (b)	Disponibles con preaviso (b) (c)		A plazo			Cesiones temporales	A la vista (b)	A plazo				Cesiones temporales		
		Hasta 3 meses	Más de 3 meses	Tipo medio ponderado	Hasta 1 año	Más de 1 y hasta 2 años			Más de 2 años	Tipo medio ponderado	Hasta 1 año	Más de 1 y hasta 2 años		Más de 2 años	
09	0,36	-	-	2,21	2,15	2,60	2,19	0,33	0,54	1,44	1,41	2,00	1,81	0,41	0,41
10	0,27	-	-	2,74	2,68	3,08	2,80	1,21	0,56	1,98	1,94	3,32	2,86	0,79	0,83
11	0,28	-	-	2,79	2,73	3,11	2,64	0,86	0,61	2,12	2,09	3,09	2,41	1,00	0,99
12	0,21	-	-	2,83	2,97	2,69	1,96	1,39	0,37	2,07	2,04	3,00	2,24	1,32	1,32
13	0,22	-	-	1,50	1,23	1,62	1,85	0,49	0,35	1,30	1,26	1,66	1,37	0,75	0,74
13 Jul	0,18	-	-	1,78	1,44	1,89	2,14	0,28	0,38	1,58	1,50	1,76	2,06	0,37	0,36
Ago	0,18	-	-	1,73	1,38	1,87	2,12	0,20	0,39	1,38	1,30	1,99	1,98	0,32	0,31
Sep	0,19	-	-	1,74	1,38	1,84	2,14	0,19	0,45	1,37	1,27	1,85	2,10	0,32	0,31
Oct	0,18	-	-	1,74	1,42	1,82	2,12	0,12	0,40	1,51	1,38	1,89	2,97	0,17	0,17
Nov	0,17	-	-	1,62	1,32	1,70	2,01	0,12	0,37	1,25	1,17	1,71	1,83	0,33	0,29
Dic	0,22	-	-	1,50	1,23	1,62	1,85	0,49	0,35	1,30	1,26	1,66	1,37	0,75	0,74
14 Ene	0,21	-	-	1,46	1,21	1,56	1,81	0,24	0,46	1,09	1,02	1,52	1,61	0,51	0,49
Feb	0,21	-	-	1,37	1,16	1,47	1,79	0,41	0,42	1,00	0,95	1,43	1,51	0,39	0,39
Mar	0,21	-	-	1,23	1,05	1,34	1,61	1,11	0,45	0,97	0,92	1,48	1,52	0,44	0,56
Abr	0,21	-	-	1,13	0,96	1,27	1,54	0,56	0,43	0,96	0,93	1,23	1,24	0,19	0,19
May	0,20	-	-	1,07	0,94	1,17	1,40	0,35	0,44	0,93	0,87	1,31	1,17	0,22	0,22
Jun	0,20	-	-	0,98	0,86	1,08	1,25	0,21	0,43	0,82	0,78	1,20	1,11	0,10	0,10
Jul	0,20	-	-	0,92	0,79	1,05	1,11	0,58	0,39	0,86	0,81	1,15	1,42	0,16	0,18
Ago	0,19	-	-	0,86	0,73	0,99	1,08	0,37	0,40	0,73	0,67	1,12	1,92	0,09	0,10
Sep	P 0,17	-	-	0,79	0,67	0,93	0,97	0,60	0,38	0,61	0,58	1,02	0,99	0,12	0,14

a. TEDR: Tipo efectivo definición restringida, que equivale a TAE sin incluir comisiones.

b. Para estas categorías de depósitos las nuevas operaciones equivalen al total del saldo vivo, por lo tanto estos tipos de interés coinciden con los que figuran en el cuadro 19.15.

c. Incluye sociedades no financieras

19. TIPOS DE INTERÉS
B) Tipos de interés aplicados por las IFM
a residentes en la UEM

19.12 Tipos de interés (TEDR) de los saldos vivos.
Préstamos y créditos a hogares y sociedades no financieras.
Entidades de crédito y EFC (a)

Porcentajes

	Hogares e ISFLSH								Sociedades no financieras			
	Crédito a la vivienda				Crédito al consumo y otros fines				Tipo medio ponderado	Hasta un año	Más de 1 y hasta 5 años	Más de 5 años
	Tipo medio ponderado	Hasta un año	Más de 1 y hasta 5 años	Más de 5 años	Tipo medio ponderado	Hasta un año	Más de 1 y hasta 5 años	Más de 5 años				
09	3,35	4,34	4,37	3,34	5,62	6,70	6,84	4,96	3,32	3,32	3,56	3,21
10	2,74	3,97	5,09	2,72	5,36	7,52	7,13	4,45	3,31	3,51	3,44	3,19
11	3,12	4,91	5,81	3,11	5,73	8,24	7,71	4,75	3,90	4,48	4,03	3,66
12	2,61	4,94	6,15	2,59	5,78	9,46	8,34	4,41	3,47	3,92	3,64	3,23
13	2,12	10,57	5,85	2,10	5,80	9,38	8,87	4,29	3,44	3,76	3,72	3,21
13 Jul	2,17	10,18	5,73	2,16	5,77	9,24	8,63	4,28	3,39	3,86	3,63	3,12
Ago	2,16	10,12	5,78	2,14	5,71	9,29	8,64	4,28	3,38	3,84	3,63	3,12
Sep	2,12	10,25	5,77	2,11	5,70	9,42	8,64	4,26	3,36	3,84	3,59	3,09
Oct	2,13	10,33	5,80	2,11	5,67	9,40	8,69	4,21	3,38	3,78	3,65	3,12
Nov	2,11	10,46	5,68	2,09	5,71	8,93	8,76	4,18	3,39	3,75	3,66	3,14
Dic	2,12	10,57	5,85	2,10	5,80	9,38	8,87	4,29	3,44	3,76	3,72	3,21
14 Ene	2,13	10,21	5,91	2,11	5,83	9,51	8,90	4,30	3,44	3,75	3,72	3,22
Feb	2,13	10,56	5,95	2,11	5,84	9,62	8,89	4,29	3,42	3,63	3,77	3,20
Mar	2,13	10,49	6,12	2,11	5,85	9,62	8,90	4,28	3,37	3,59	3,68	3,17
Abr	2,14	10,39	6,14	2,12	5,85	9,51	8,93	4,29	3,39	3,67	3,71	3,16
May	2,14	10,36	6,20	2,12	5,89	9,69	8,93	4,32	3,37	3,60	3,67	3,18
Jun	2,14	10,07	6,35	2,12	5,94	9,04	8,95	4,31	3,39	3,58	3,74	3,18
Jul	2,12	9,56	6,29	2,10	5,88	9,41	8,95	4,32	3,36	3,52	3,67	3,18
Ago	2,11	9,02	6,25	2,09	5,94	9,56	8,97	4,37	3,33	3,44	3,61	3,17
Sep	P 2,10	8,54	6,15	2,08	6,00	9,53	9,18	4,36	3,27	3,34	3,55	3,12

Nota: Los plazos van referidos al período original de vencimiento del préstamo. Por ejemplo, un préstamo a 15 años a tipo variable revisable anualmente, se clasifica en el plazo 'a más de 5 años'.

a. TEDR: Tipo efectivo definición restringida, que equivale a TAE sin incluir comisiones.

19. TIPOS DE INTERÉS
B) Tipos de interés aplicados por las IFM a residentes en la UEM

19.13 Tipos de interés (TEDR) de los saldos vivos. Préstamos y créditos a hogares y sociedades no financieras. Entidades de depósito (a)

Porcentajes

	Hogares e ISFLSH								Sociedades no financieras			
	Crédito a la vivienda				Crédito al consumo y otros fines							
	Tipo medio ponderado	Hasta un año	Más de 1 y hasta 5 años	Más de 5 años	Tipo medio ponderado	Hasta un año	Más de 1 y hasta 5 años	Más de 5 años	Tipo medio ponderado	Hasta un año	Más de 1 y hasta 5 años	Más de 5 años
1	2	3	4	5	6	7	8	9	10	11	12	
09	3,33	4,32	4,33	3,32	4,81	6,90	6,73	4,81	3,41	3,37	3,54	3,21
10	2,72	4,01	5,06	2,70	4,42	7,40	6,89	4,31	3,38	3,55	3,43	3,15
11	3,09	4,93	5,78	3,08	5,51	8,11	7,48	4,60	4,02	4,51	4,03	3,68
12	2,57	4,92	6,10	2,55	5,41	8,43	8,28	4,30	3,60	3,94	3,64	3,24
13	2,07	9,77	5,77	2,05	5,35	8,12	8,65	4,19	3,60	3,79	3,76	3,22
13 Jul	2,13	9,47	5,66	2,11	5,36	8,15	8,45	4,17	3,55	3,87	3,66	3,13
<i>Ago</i>	2,11	9,42	5,71	2,09	5,28	8,01	8,45	4,16	3,54	3,84	3,67	3,12
<i>Sep</i>	2,08	9,45	5,70	2,06	5,28	8,15	8,47	4,15	3,52	3,85	3,62	3,10
<i>Oct</i>	2,08	9,51	5,71	2,06	5,23	8,12	8,50	4,10	3,54	3,79	3,69	3,12
<i>Nov</i>	2,06	9,67	5,60	2,04	5,30	7,89	8,55	4,08	3,56	3,76	3,70	3,14
<i>Dic</i>	2,07	9,77	5,77	2,05	5,35	8,12	8,65	4,19	3,60	3,79	3,76	3,22
14 Ene	2,08	9,51	5,83	2,07	5,37	8,27	8,67	4,19	3,60	3,77	3,76	3,23
<i>Feb</i>	2,08	9,74	5,87	2,06	5,38	8,35	8,64	4,19	3,59	3,65	3,80	3,22
<i>Mar</i>	2,08	9,82	6,04	2,07	5,39	8,35	8,64	4,18	3,58	3,62	3,75	3,23
<i>Abr</i>	2,09	9,74	6,06	2,07	5,37	8,15	8,66	4,19	3,59	3,70	3,77	3,21
<i>May</i>	2,09	9,72	6,11	2,08	5,41	8,34	8,63	4,21	3,58	3,62	3,73	3,23
<i>Jun</i>	2,10	9,47	6,25	2,08	5,48	7,94	8,67	4,21	3,61	3,60	3,80	3,24
<i>Jul</i>	2,07	9,03	6,19	2,06	5,39	8,01	8,65	4,21	3,57	3,52	3,74	3,24
<i>Ago</i>	2,05	5,50	6,17	2,04	5,39	7,91	8,66	4,24	3,53	3,44	3,68	3,21
<i>Sep</i> P	2,04	5,39	6,09	2,03	5,45	7,94	8,91	4,22	3,47	3,35	3,63	3,17

Nota: Los plazos van referidos al período original de vencimiento del préstamo. Por ejemplo, un préstamo a 15 años a tipo variable revisable anualmente, se clasifica en el plazo 'a más de 5 años'.

a. TEDR: Tipo efectivo definición restringida, que equivale a TAE sin incluir comisiones.

19. TIPOS DE INTERÉS
B) Tipos de interés aplicados por las IFM a residentes en la UEM

19.15 Tipos de interés (TEDR) de los saldos vivos. Depósitos de hogares y sociedades no financieras. Entidades de crédito y EFC (a)

Porcentajes

	Hogares e ISFLSH							Sociedades no financieras					Hogares e ISFLSH y sociedades no financieras. Cesiones temporales
	A la vista (b)	Disponibles con preaviso (b)		A plazo			Cesiones temporales	A la vista (b)	A plazo			Cesiones temporales	
		Hasta 3 meses	Más de 3 meses	Tipo medio ponderado	Hasta dos años	Más de dos años			Tipo medio ponderado	Hasta dos años	Más de dos años		
1	2	3	4	5	6	7	8	9	10	11	12	13	
09	0,36	-	0,93	2,49	2,56	2,08	0,86	0,55	2,21	2,16	2,63	0,57	0,60
10	0,27	-	0,86	2,54	2,60	2,26	1,37	0,68	2,56	2,52	2,86	1,28	1,29
11	0,28	-	-	2,76	2,79	2,67	2,15	0,61	2,68	2,64	3,02	2,04	2,07
12	0,21	-	-	2,72	2,70	2,79	2,51	0,37	2,64	2,63	2,77	2,36	2,39
13	0,22	-	-	2,08	1,89	2,49	1,80	0,35	1,93	1,82	2,38	1,12	1,16
13 Jul	0,18	-	-	2,46	2,37	2,68	1,74	0,38	2,25	2,21	2,52	1,71	1,71
<i>Ago</i>	0,18	-	-	2,43	2,34	2,65	2,51	0,40	2,20	2,15	2,51	1,48	1,56
<i>Sep</i>	0,19	-	-	2,36	2,25	2,62	2,55	0,45	2,16	2,09	2,48	1,89	1,95
<i>Oct</i>	0,18	-	-	2,28	2,15	2,57	2,47	0,40	2,07	1,97	2,54	1,59	1,65
<i>Nov</i>	0,17	-	-	2,19	2,04	2,54	1,87	0,37	2,00	1,90	2,48	1,77	1,78
<i>Dic</i>	0,22	-	-	2,08	1,89	2,49	1,80	0,35	1,93	1,82	2,38	1,12	1,16
14 Ene	0,21	-	-	2,01	1,81	2,44	2,38	0,47	1,85	1,74	2,31	1,29	1,40
<i>Feb</i>	0,21	-	-	1,98	1,78	2,41	2,24	0,42	1,79	1,68	2,28	1,30	1,38
<i>Mar</i>	0,20	-	-	1,94	1,73	2,38	0,49	0,45	1,74	1,63	2,23	0,79	0,77
<i>Abr</i>	0,20	-	-	1,88	1,66	2,33	0,49	0,43	1,69	1,58	2,19	0,61	0,60
<i>May</i>	0,20	-	-	1,82	1,60	2,28	0,45	0,44	1,64	1,52	2,13	0,52	0,52
<i>Jun</i>	0,19	-	-	1,74	1,52	2,23	0,35	0,43	1,59	1,47	2,09	0,45	0,44
<i>Jul</i>	0,20	-	-	1,68	1,46	2,20	0,45	0,39	1,53	1,41	2,07	0,42	0,43
<i>Ago</i>	0,19	-	-	1,63	1,39	2,16	0,44	0,40	1,50	1,36	2,05	0,44	0,44
<i>Sep</i> P	0,17	-	-	1,58	1,33	2,13	0,33	0,38	1,45	1,31	2,04	0,47	0,46

a. TEDR: Tipo efectivo definición restringida, que equivale a TAE sin incluir comisiones.

b. Para estas categorías de depósitos las nuevas operaciones equivalen al total del saldo vivo, por lo tanto estos tipos de interés coinciden con los que figuran en el cuadro 19.9.

19. TIPOS DE INTERÉS
B) Tipos de interés aplicados por las IFM a residentes en la UEM

19.16 Tipos de interés (TEDR) de los saldos vivos. Depósitos de hogares y sociedades no financieras. Entidades de depósito (a)

Porcentajes

	Hogares e ISFLSH							Sociedades no financieras					Hogares e ISFLSH y sociedades no financieras. Cesiones temporales 13
	A la vista (b) 1	Disponibles con preaviso (b)		A plazo			Cesiones temporales 7	A la vista (b) 8	A plazo			Cesiones temporales 12	
		Hasta 3 meses 2	Más de 3 meses 3	Tipo medio ponderado 4	Hasta dos años 5	Más de dos años 6			Tipo medio ponderado 9	Hasta dos años 10	Más de dos años 11		
09	0,36	-	-	2,48	2,56	2,08	0,77	0,54	2,21	2,14	2,66	0,56	0,59
10	0,27	-	-	2,54	2,61	2,26	1,24	0,56	2,56	2,53	2,85	1,28	1,28
11	0,28	-	-	2,76	2,79	2,67	1,83	0,61	2,68	2,64	3,01	2,05	2,00
12	0,21	-	-	2,72	2,70	2,79	2,71	0,37	2,64	2,63	2,78	2,36	2,44
13	0,22	-	-	2,08	1,89	2,49	1,85	0,35	1,93	1,83	2,38	1,12	1,17
13 Jul	0,18	-	-	2,45	2,37	2,67	1,96	0,38	2,25	2,21	2,53	1,72	1,75
Ago	0,18	-	-	2,43	2,34	2,65	2,61	0,39	2,21	2,16	2,52	1,49	1,58
Sep	0,19	-	-	2,36	2,25	2,61	2,61	0,45	2,16	2,10	2,49	1,91	1,97
Oct	0,18	-	-	2,28	2,15	2,56	2,52	0,40	2,07	1,98	2,54	1,60	1,67
Nov	0,17	-	-	2,19	2,04	2,53	1,99	0,37	1,99	1,89	2,49	1,78	1,80
Dic	0,22	-	-	2,08	1,89	2,49	1,85	0,35	1,93	1,83	2,38	1,12	1,17
14 Ene	0,21	-	-	2,01	1,81	2,44	2,54	0,46	1,84	1,74	2,31	1,30	1,42
Feb	0,21	-	-	1,98	1,78	2,40	2,36	0,42	1,80	1,69	2,28	1,31	1,40
Mar	0,21	-	-	1,94	1,73	2,37	0,48	0,45	1,74	1,63	2,24	0,80	0,77
Abr	0,21	-	-	1,88	1,67	2,33	0,48	0,43	1,69	1,58	2,19	0,61	0,61
May	0,20	-	-	1,82	1,60	2,28	0,44	0,44	1,64	1,53	2,14	0,52	0,52
Jun	0,20	-	-	1,75	1,52	2,23	0,34	0,43	1,59	1,47	2,10	0,45	0,44
Jul	0,20	-	-	1,68	1,46	2,19	0,44	0,39	1,54	1,41	2,08	0,42	0,42
Ago	0,19	-	-	1,63	1,40	2,17	0,43	0,40	1,50	1,36	2,06	0,44	0,44
Sep	P 0,17	-	-	1,58	1,34	2,14	0,31	0,38	1,45	1,31	2,04	0,49	0,47

a. TEDR: Tipo efectivo definición restringida, que equivale a TAE sin incluir comisiones.

b. Para estas categorías de depósitos las nuevas operaciones equivalen al total del saldo vivo, por lo tanto estos tipos de interés coinciden con los que figuran en el cuadro 19.9.

19. TIPOS DE INTERÉS
B) Tipos de interés aplicados por las IFM a residentes en la UEM

19.18 Importe de las nuevas operaciones. Préstamos y créditos a hogares e ISFLSH. Entidades de crédito y EFC

Millones de euros

	Descubiertos y líneas de crédito (a) 1	Crédito a la vivienda					Crédito al consumo				Crédito para otros fines			
		Total 2	Hasta 1 año 3	Más de 1 y hasta 5 años 4	Más de 5 y hasta 10 años 5	Más de 10 años 6	Total (b) 7	Hasta 1 año (b) 8	Más de 1 y hasta 5 años 9	Más de 5 años 10	Total 11	Hasta 1 año 12	Más de 1 y hasta 5 años 13	Más de 5 años 14
		09	503	73 154	65 274	6 927	287	667	31 777	19 492	6 329	5 956	45 673	36 353
10	R 13 164	69 479	60 039	8 376	336	728	23 116	11 754	6 011	5 351	30 762	24 205	4 487	2 070
11	10 435	37 502	30 667	6 084	436	315	15 142	5 731	5 259	4 152	21 616	15 914	4 015	1 687
12	9 229	32 276	25 108	6 515	350	304	12 811	5 104	4 221	3 487	18 231	12 882	3 738	1 611
13	7 745	21 853	14 800	6 312	492	249	13 891	3 931	5 698	4 262	15 503	10 759	3 318	1 427
13 Jul	8 335	2 117	1 462	580	52	22	1 316	378	538	400	1 554	1 140	292	122
Ago	8 197	1 301	921	346	23	11	1 043	284	391	369	845	572	167	107
Sep	8 214	1 418	955	420	31	13	1 047	281	421	344	947	652	197	98
Oct	7 844	1 907	1 280	563	44	20	1 246	326	520	400	1 174	765	269	140
Nov	7 114	1 818	1 224	530	43	22	1 158	337	458	364	1 238	889	235	114
Dic	7 745	2 237	1 547	631	39	20	1 511	383	796	331	1 395	1 069	219	107
14 Ene	7 497	2 016	1 513	444	37	22	1 146	405	408	333	1 228	963	171	94
Feb	7 483	2 021	1 405	550	48	18	1 254	347	518	389	1 290	941	239	110
Mar	7 370	2 433	1 663	706	43	21	1 315	366	545	405	1 524	1 092	289	143
Abr	7 418	2 115	1 417	635	44	19	1 301	372	534	394	1 395	987	265	143
May	7 317	2 184	1 457	667	42	18	1 350	376	555	419	1 343	935	266	143
Jun	7 219	2 519	1 628	833	40	19	1 464	375	667	422	1 510	1 056	273	181
Jul	7 000	2 489	1 523	901	46	20	1 528	405	633	490	1 572	1 108	301	162
Ago	6 781	1 262	798	430	23	12	979	203	416	360	963	692	176	95
Sep	P 6 864	1 853	1 130	670	40	13	1 387	304	631	452	1 588	1 195	275	119

Nota: Los plazos van referidos al período inicial de fijación del tipo. Por ejemplo, un préstamo a 15 años a tipo variable revisable anualmente, se clasifica en el plazo 'hasta un año'.

a. Hasta mayo de 2010, inclusive, esta columna incluye sólo descubiertos en cuenta (véase nota de novedades del Boletín Estadístico de julio-agosto de 2010).

b. Hasta mayo de 2010, inclusive, esta columna incluye el crédito concedido a través de tarjetas de crédito (véase nota de novedades del Boletín Estadístico de julio-agosto de 2010).

19. TIPOS DE INTERES

B) Tipos de interés aplicados por las IFM a residentes en la UEM

19.19 Importe de las nuevas operaciones.

Préstamos y créditos a hogares e ISFLSH. Entidades de depósito

Millones de euros

	Descu- bier- tos y líneas de crédi- to (a)	Crédito a la vivienda					Crédito al consumo				Crédito para otros fines				
		Total	Hasta 1 año	Más de 1 y hasta 5 años	Más de 5 y hasta 10 años	Más de 10 años	Total (b)	Hasta 1 año (b)	Más de 1 y hasta 5 años	Más de 5 años	Total	Hasta 1 año	Más de 1 y hasta 5 años	Más de 5 años	
		2	3	4	5	6	7	8	9	10	11	12	13	14	
09		470	70 559	63 269	6 356	281	652	24 231	15 299	4 607	4 325	41 359	33 170	6 365	1 823
10	R	12 506	67 306	58 343	7 933	325	704	16 434	8 615	3 940	3 880	27 581	21 941	3 864	1 776
11		9 938	36 064	29 826	5 564	367	307	9 646	3 539	3 367	2 740	19 838	14 790	3 552	1 496
12		8 874	31 242	24 513	6 091	342	296	7 926	3 091	2 581	2 253	16 939	12 116	3 363	1 460
13		7 307	21 366	14 575	6 059	487	245	8 437	2 121	3 786	2 529	14 377	10 124	2 941	1 312
13 Jul		7 863	2 063	1 439	550	52	22	762	198	337	228	1 443	1 074	257	112
Ago		7 733	1 277	907	336	23	11	555	123	222	210	776	538	141	98
Sep		7 749	1 385	941	400	30	13	628	156	279	192	876	613	172	91
Oct		7 400	1 870	1 263	544	43	19	785	197	351	237	1 086	720	237	129
Nov		6 712	1 782	1 206	512	42	22	704	193	300	211	1 148	837	206	105
Dic		7 307	2 192	1 521	612	39	20	982	209	594	179	1 294	1 007	190	98
14 Ene		7 073	1 959	1 473	428	36	22	681	236	265	179	1 141	907	147	87
Feb		7 059	1 962	1 367	531	47	17	805	217	355	232	1 197	886	210	102
Mar		6 953	2 368	1 619	686	43	20	867	241	377	249	1 418	1 028	257	133
Abr		6 998	2 054	1 376	617	43	19	847	241	370	236	1 298	930	236	133
May		6 903	2 121	1 415	648	41	17	851	231	365	255	1 248	880	235	133
Jun		6 810	2 445	1 580	808	39	18	957	230	466	261	1 408	995	244	169
Jul		6 604	2 412	1 474	873	45	20	974	262	416	295	1 464	1 044	269	151
Ago		6 397	1 227	776	417	22	12	627	144	284	199	895	652	155	88
Sep	P	6 475	1 783	1 094	638	39	13	879	208	400	270	1 475	1 123	243	110

Nota: Los plazos van referidos al período inicial de fijación del tipo. Por ejemplo, un préstamo a 15 años a tipo variable revisable anualmente, se clasifica en el plazo 'hasta un año'.

a. Hasta mayo de 2010, inclusive, esta columna incluye sólo descubiertos en cuenta (véase nota de novedades del Boletín Estadístico de julio-agosto de 2010).

b. Hasta mayo de 2010, inclusive, esta columna incluye el crédito concedido a través de tarjetas de crédito (véase nota de novedades del Boletín Estadístico de julio-agosto de 2010).

19. TIPOS DE INTERES

B) Tipos de interés aplicados por las IFM a residentes en la UEM

19.21 Importe de las nuevas operaciones.

Préstamos y créditos a las sociedades no financieras. Entidades de crédito y EFC

Millones de euros

	Descu- bier- tos y líneas de crédi- to (a)	Otros créditos hasta 1 millón de euros				Otros créditos de más 1 millón de euros				
		Total	Hasta 1 año	Más de 1 y hasta 5 años	Más de 5 años	Total	Hasta 1 año	Más de 1 y hasta 5 años	Más de 5 años	
		2	3	4	5	6	7	8	9	
09		1 126	262 767	246 194	13 199	3 373	604 975	535 142	48 642	21 190
10	R	143 822	210 304	196 480	9 715	4 109	454 723	414 796	25 664	14 263
11		127 506	174 069	165 608	5 887	2 574	353 423	324 556	15 428	13 439
12		119 702	145 954	138 908	4 562	2 484	338 860	313 235	13 312	12 313
13		94 674	134 425	125 764	7 073	1 588	258 221	238 128	14 269	5 823
13 Jul		111 339	12 442	11 553	715	173	21 409	19 744	1 251	413
Ago		108 600	8 577	8 181	327	69	12 472	11 621	554	297
Sep		107 859	10 517	10 019	411	87	20 771	19 758	787	226
Oct		106 865	12 273	11 560	602	111	19 564	18 554	551	459
Nov		102 010	11 576	10 818	649	109	20 279	18 850	666	764
Dic		94 674	12 775	12 072	567	136	31 072	28 774	1 307	991
14 Ene		95 087	10 973	10 577	334	63	17 842	17 386	317	140
Feb		94 990	10 697	9 849	707	140	14 961	14 452	427	82
Mar		95 241	11 795	10 944	671	180	18 767	18 060	482	225
Abr		94 532	12 137	11 389	612	135	16 270	15 611	474	185
May		94 472	11 924	11 085	650	189	14 554	13 940	410	205
Jun		81 234	12 459	11 428	799	232	24 934	23 488	1 009	437
Jul		80 118	13 990	12 840	910	239	16 783	14 627	1 703	452
Ago		79 830	9 051	8 526	399	126	11 290	10 455	741	93
Sep	P	81 415	12 048	11 216	682	150	13 584	12 887	494	203

Nota: Los plazos van referidos al período inicial de fijación del tipo. Por ejemplo, un préstamo a 15 años a tipo variable revisable anualmente, se clasifica en el plazo 'hasta un año'.

a. Hasta mayo de 2010, inclusive, esta columna incluye sólo descubiertos en cuenta (véase nota de novedades del Boletín Estadístico de julio-agosto de 2010).

19. TIPOS DE INTERÉS
B) Tipos de interés aplicados por las IFM
a residentes en la UEM

19.31 Importe de los saldos vivos.
Depósitos de hogares y sociedades no financieras.
Entidades de depósito

Millones de euros

	Hogares e ISFLSH							Sociedades no financieras					Hogares e ISFLSH y sociedades no financieras. Cesiones temporales
	A la vista	Disponibles con preaviso (a)		A plazo			Cesiones temporales	A la vista	A plazo			Cesiones temporales	
		Hasta 3 meses	Más de 3 meses	Total	Hasta dos años	Más de dos años			Total	Hasta dos años	Más de dos años		
1	2	3	4	5	6	7	8	9	10	11	12	13	
09	310 794	-	-	395 107	334 745	60 362	1 815	111 882	93 307	85 349	7 958	12 627	14 443
10	309 092	-	-	420 552	338 499	82 053	1 238	113 464	104 157	95 133	9 024	8 819	10 057
11	308 824	-	-	418 956	319 483	99 474	1 500	104 861	91 575	82 664	8 911	5 344	6 844
12	308 554	-	-	423 692	331 657	92 035	1 531	103 334	81 622	74 917	6 705	5 257	6 788
13	335 936	-	-	424 268	288 810	135 459	495	111 040	85 150	69 355	15 795	7 090	7 584
13 Jul	325 103	-	-	429 171	311 112	118 059	635	101 986	85 733	73 953	11 779	4 321	4 956
Ago	325 304	-	-	430 955	310 542	120 412	416	106 704	87 865	75 661	12 204	4 865	5 280
Sep	324 365	-	-	428 647	305 015	123 631	308	107 366	89 339	75 574	13 766	3 427	3 735
Oct	323 073	-	-	427 968	298 455	129 512	270	108 093	88 876	74 120	14 756	3 787	4 057
Nov	330 985	-	-	427 497	294 285	133 212	345	112 631	88 407	73 400	15 007	3 129	3 474
Dic	335 936	-	-	424 268	288 810	135 459	495	111 040	85 150	69 355	15 795	7 090	7 584
14 Ene	333 362	-	-	424 394	286 929	137 465	305	114 462	87 362	71 299	16 063	2 937	3 242
Feb	330 806	-	-	425 324	287 474	137 850	274	108 774	86 218	70 460	15 758	2 839	3 113
Mar	332 187	-	-	422 708	286 678	136 030	236	119 636	86 185	70 021	16 163	2 542	2 778
Abr	333 672	-	-	418 146	284 284	133 862	200	114 405	83 903	68 189	15 713	3 201	3 401
May	341 291	-	-	414 649	282 991	131 658	223	122 632	82 341	66 822	15 519	4 173	4 396
Jun	351 337	-	-	409 744	280 905	128 840	199	128 063	80 201	64 827	15 375	2 708	2 907
Jul	351 910	-	-	406 462	281 312	125 150	232	121 783	78 689	63 491	15 198	2 204	2 436
Ago	353 253	-	-	402 678	279 742	122 936	213	126 119	78 334	63 126	15 208	1 746	1 958
Sep	352 526	-	-	400 287	279 165	121 122	159	128 032	77 346	62 268	15 078	1 474	1 633

a. Incluye sociedades no financieras.

CAPÍTULO 20 TIPOS DE CAMBIO E ÍNDICES DE COMPETITIVIDAD

20. TIPOS DE CAMBIO E ÍNDICES DE COMPETITIVIDAD
A) Tipos de cambio

20.1 Tipos de cambio del euro (a)

Banco Central Europeo y FMI para el DEG

Unidades monetarias por euro. Media de datos diarios

	Dólar estadounidense (USD) 1	Yen japonés (JPY) 2	Franco suizo (CHF) 3	Libra esterlina (GBP) 4	Corona sueca (SEK) 5	Corona danesa (DKK) 6	Corona noruega (NOK) 7	Dólar canadiense (CAD) 8	Dólar australiano (AUD) 9	Dólar neozelandés (NZD) 10	Pro memoria DEG (XDR) 11
08	1,4708	152,45	1,5874	0,79628	9,6152	7,4560	8,2237	1,5594	1,7416	2,0770	0,9292
09	1,3948	130,34	1,5100	0,89094	10,6191	7,4462	8,7278	1,5850	1,7727	2,2121	0,9036
10	1,3257	116,24	1,3803	0,85784	9,5373	7,4473	8,0043	1,3651	1,4423	1,8377	0,8687
11	1,3920	110,96	1,2326	0,86788	9,0298	7,4506	7,7934	1,3761	1,3484	1,7600	0,8813
12	1,2848	102,49	1,2053	0,81087	8,7041	7,4437	7,4751	1,2842	1,2407	1,5867	0,8390
13	1,3281	129,66	1,2311	0,84926	8,6515	7,4579	7,8067	1,3684	1,3777	1,6206	0,8739
13 May	1,2982	131,13	1,2418	0,84914	8,5725	7,4536	7,5589	1,3257	1,3133	1,5774	0,8663
Jun	1,3189	128,40	1,2322	0,85191	8,6836	7,4576	7,7394	1,3596	1,3978	1,6682	0,8710
Jul	1,3080	130,39	1,2366	0,86192	8,6609	7,4579	7,8837	1,3619	1,4279	1,6590	0,8700
Ago	1,3310	130,34	1,2338	0,85904	8,7034	7,4580	7,9386	1,3853	1,4742	1,6829	0,8765
Sep	1,3348	132,41	1,2338	0,84171	8,6758	7,4579	7,9725	1,3817	1,4379	1,6406	0,8766
Oct	1,3635	133,32	1,2316	0,84720	8,7479	7,4592	8,1208	1,4128	1,4328	1,6351	0,8859
Nov	1,3493	134,97	1,2316	0,83780	8,8802	7,4587	8,2055	1,4145	1,4473	1,6327	0,8815
Dic	1,3704	141,68	1,2245	0,83639	8,9597	7,4602	8,4053	1,4580	1,5243	1,6659	0,8906
14 Ene	1,3610	141,47	1,2317	0,82674	8,8339	7,4614	8,3927	1,4884	1,5377	1,6450	0,8865
Feb	1,3659	139,35	1,2212	0,82510	8,8721	7,4622	8,3562	1,5094	1,5222	1,6466	0,8869
Mar	1,3823	141,48	1,2177	0,83170	8,8666	7,4638	8,2906	1,5352	1,5217	1,6199	0,8932
Abr	1,3813	141,62	1,2189	0,82520	9,0329	7,4656	8,2506	1,5181	1,4831	1,6049	0,8922
May	1,3732	139,74	1,2204	0,81535	9,0298	7,4641	8,1513	1,4951	1,4755	1,5957	0,8878
Jun	1,3592	138,72	1,2181	0,80409	9,0914	7,4588	8,2149	1,4728	1,4517	1,5769	0,8820
Jul	1,3539	137,72	1,2150	0,79310	9,2327	7,4564	8,3880	1,4524	1,4420	1,5578	0,8785
Ago	1,3316	137,11	1,2118	0,79730	9,1878	7,4551	8,2522	1,4548	1,4306	1,5783	0,8725
Sep	1,2901	138,39	1,2076	0,79113	9,1929	7,4449	8,1798	1,4196	1,4246	1,5841	0,8602
Oct	1,2673	136,85	1,2078	0,78861	9,1797	7,4448	8,3136	1,4214	1,4436	1,6090	0,8527

Véanse notas al final del capítulo

20. TIPOS DE CAMBIO E ÍNDICES DE COMPETITIVIDAD
A) Tipos de cambio

20.2 Tipos de cambio del euro (a)

Banco Central Europeo

Unidades monetarias por euro. Media de datos diarios

	Libra chipriota (b)(CYP) 1	Corona checa (CZK) 2	Forint húngaro (HUF) 3	Zloty polaco (PLN) 4	Tolar esloveno (c)(SIT) 5	Corona estona (e)(EEK) 6	Corona eslovaca (d)(SKK) 7	Corona islandesa (ISK) 8	Lats letón (LVL) 9
08	...	24,946	251,51	3,5121	...	15,6466	31,262	143,83	0,7027
09	...	26,435	280,33	4,3276	...	15,6466	0,7057
10	...	25,284	275,48	3,9947	...	15,6466	0,7087
11	...	24,590	279,37	4,1206	0,7063
12	...	25,149	289,25	4,1847	0,6973
13	...	25,980	296,87	4,1975	0,7015
13 May	...	25,888	292,38	4,1799	0,7002
Jun	...	25,759	295,70	4,2839	0,7019
Jul	...	25,944	294,90	4,2745	0,7024
Ago	...	25,818	299,46	4,2299	0,7027
Sep	...	25,789	299,75	4,2371	0,7026
Oct	...	25,662	294,76	4,1902	0,7028
Nov	...	26,927	297,68	4,1887	0,7028
Dic	...	27,521	300,24	4,1760	0,7027
14 Ene	...	27,485	302,48	4,1799
Feb	...	27,444	310,20	4,1741
Mar	...	27,395	311,49	4,1987
Abr	...	27,450	307,37	4,1853
May	...	27,437	304,58	4,1800
Jun	...	27,450	305,87	4,1352
Jul	...	27,458	309,81	4,1444
Ago	...	27,816	313,91	4,1919
Sep	...	27,599	313,20	4,1899
Oct	...	27,588	307,85	4,2066

Véanse notas al final del capítulo

20. TIPOS DE CAMBIO E ÍNDICES DE COMPETITIVIDAD

20.3 Tipos de cambio del euro (a)

A) Tipos de cambio

Banco Central Europeo				Unidades monetarias por euro. Media de datos diarios					
	Leu rumano (b) (ROL/RON)	Lev búlgaro (BGN)	Lira maltesa(c) (MTL)	Lira turca (d) (TRL/TRY)	Litas lituano (LTL)	Dólar de Hong-Kong (HKD)	Dólar de Singapur (SGD)	Rand sudafricano (ZAR)	Won surcoreano (KRW)
	1	2	3	4	5	6	7	8	9
08	3,6842	1,9558	...	1,9064	3,4528	11,4541	2,0762	12,0590	1 606,09
09	4,2393	1,9558	...	2,1631	3,4528	10,8114	2,0241	11,6737	1 772,90
10	4,2111	1,9558	...	1,9965	3,4528	10,2994	1,8055	9,6984	1 531,82
11	4,2386	1,9558	...	2,3378	3,4528	10,8362	1,7489	10,0970	1 541,23
12	4,4585	1,9558	...	2,3135	3,4528	9,9663	1,6055	10,5511	1 447,69
13	4,4194	1,9558	...	2,5335	3,4528	10,3016	1,6619	12,8330	1 453,91
13 May	4,3360	1,9558	...	2,3739	3,4528	10,0766	1,6219	12,1798	1 444,56
Jun	4,4803	1,9558	...	2,5028	3,4528	10,2349	1,6613	13,2088	1 498,33
Jul	4,4244	1,9558	...	2,5274	3,4528	10,1455	1,6595	12,9674	1 473,35
Ago	4,4371	1,9558	...	2,6125	3,4528	10,3223	1,6941	13,4190	1 485,93
Sep	4,4633	1,9558	...	2,6952	3,4528	10,3504	1,6860	13,3287	1 446,60
Oct	4,4444	1,9558	...	2,7095	3,4528	10,5724	1,6956	13,5283	1 454,73
Nov	4,4452	1,9558	...	2,7316	3,4528	10,4604	1,6833	13,7626	1 434,06
Dic	4,4635	1,9558	...	2,8276	3,4528	10,6254	1,7244	14,2234	1 446,99
14 Ene	4,5205	1,9558	...	3,0297	3,4528	10,5586	1,7327	14,8242	1 453,94
Feb	4,4918	1,9558	...	3,0184	3,4528	10,6012	1,7295	14,9820	1 462,51
Mar	4,4933	1,9558	...	3,0629	3,4528	10,7283	1,7513	14,8613	1 479,99
Abr	4,4620	1,9558	...	2,9393	3,4528	10,7107	1,7345	14,5815	1 441,28
May	4,4237	1,9558	...	2,8736	3,4528	10,6456	1,7189	14,2995	1 407,13
Jun	4,3930	1,9558	...	2,8808	3,4528	10,5365	1,7008	14,5094	1 385,45
Jul	4,4098	1,9558	...	2,8699	3,4528	10,4935	1,6825	14,4366	1 382,29
Ago	4,4252	1,9558	...	2,8784	3,4528	10,3207	1,6622	14,2052	1 364,17
Sep	4,4095	1,9558	...	2,8543	3,4528	10,0019	1,6295	14,1578	1 336,02
Oct	4,4153	1,9558	...	2,8577	3,4528	9,8309	1,6154	14,0266	1 345,25

Véanse notas al final del capítulo

20. TIPOS DE CAMBIO E ÍNDICES DE COMPETITIVIDAD

20.4 Tipos de cambio del euro (a)

A) Tipos de cambio

Banco Central Europeo				Unidades monetarias por euro. Media de datos diarios						
	Yuan renminbi chino (CNY)	Kuna croata (HRK)	Rupia indonesia (IDR)	Ringgit de Malasia (MYR)	Peso filipino (PHP)	Rublo ruso (RUB)	Baht de Tailandia (THB)	Peso mejicano (MXN)	Real brasileño (BRL)	Rupia india (INR)
	1	2	3	4	5	6	7	8	9	10
08	10,2236	7,2239	14 165,16	4,8893	65,172	36,421	48,475	16,291	2,674	63,614
09	9,5277	7,3400	14 443,74	4,9079	66,338	44,138	47,804	18,799	2,767	67,361
10	8,9712	7,2891	12 041,70	4,2668	59,739	40,263	42,014	16,737	2,331	60,588
11	8,9960	7,4390	12 206,51	4,2558	60,260	40,885	42,429	17,288	2,327	64,886
12	8,1052	7,5217	12 045,73	3,9672	54,246	39,926	39,928	16,903	2,508	68,597
13	8,1646	7,5786	13 857,50	4,1855	56,428	42,337	40,830	16,964	2,869	77,930
13 May	7,9715	7,5684	12 673,1	3,9200	53,693	40,684	38,667	15,978	2,641	71,476
Jun	8,0905	7,4901	13 033,3	4,1488	56,658	42,649	40,664	17,072	2,861	77,028
Jul	8,0234	7,5061	13 189,2	4,1746	56,698	42,859	40,714	16,689	2,944	78,176
Ago	8,1477	7,5372	14 168,7	4,3631	58,471	43,975	42,072	17,200	3,117	83,948
Sep	8,1690	7,5985	15 073,2	4,3410	58,346	43,514	42,312	17,447	3,035	85,268
Oct	8,3226	7,6193	15 109,5	4,3283	58,809	43,744	42,549	17,741	2,986	84,007
Nov	8,2221	7,6326	15 575,1	4,3176	58,811	44,158	42,695	17,634	3,096	84,499
Dic	8,3248	7,6365	16 455,7	4,4517	60,552	45,063	44,323	17,828	3,213	84,763
14 Ene	8,2368	7,6353	16 471,9	4,5005	61,263	46,030	44,822	17,996	3,244	84,510
Feb	8,3062	7,6574	16 270,2	4,5194	61,238	48,255	44,568	18,156	3,258	84,950
Mar	8,5332	7,6576	15 785,9	4,5361	61,901	49,948	44,765	18,245	3,219	84,299
Abr	8,5984	7,6267	15 801,7	4,4989	61,646	49,298	44,657	18,049	3,086	83,362
May	8,5658	7,5952	15 830,1	4,4337	60,258	47,840	44,686	17,762	3,051	81,432
Jun	8,4698	7,5770	16 167,9	4,3760	59,543	46,751	44,195	17,652	3,039	81,205
Jul	8,3940	7,6146	15 789,7	4,3100	58,844	46,998	43,470	17,583	3,011	81,306
Ago	8,1965	7,6326	15 603,1	4,2310	58,320	48,178	42,644	17,505	3,022	81,071
Sep	7,9207	7,6236	15 362,8	4,1522	57,033	49,052	41,536	17,072	3,009	78,568
Oct	7,7635	7,6573	15 389,8	4,1436	56,807	51,938	41,139	17,071	3,102	77,790

Véanse notas al final del capítulo

20. TIPOS DE CAMBIO E ÍNDICES DE COMPETITIVIDAD
A) Tipos de cambio

20.5 Tipos de cambio del dólar estadounidense (a)

Banco Central Europeo					Unidades monetarias por dólar estadounidense. Media de datos diarios						
	Euro (EUR)	Yen japonés (JPY)	Franco suizo (CHF)	Libra esterlina (GBP)	Corona sueca (SEK)	Corona danesa (DKK)	Corona noruega (NOK)	Dólar canadiense (CAD)	Dólar australiano (AUD)	Dólar neozelandés (NZD)	Pro memoria DEG (XDR)
	1	2	3	4	5	6	7	8	9	10	11
08	0,683	103,5	1,084	0,545	6,59	5,10	5,64	1,066	1,197	1,425	0,633
09	0,719	93,5	1,085	0,641	7,64	5,35	6,28	1,140	1,279	1,596	0,649
10	0,756	87,7	1,043	0,648	7,21	5,63	6,05	1,030	1,090	1,387	0,656
11	0,719	79,7	0,887	0,624	6,50	5,36	5,61	0,989	0,970	1,266	0,633
12	0,779	79,7	0,939	0,631	6,78	5,80	5,82	1,000	0,966	1,236	0,653
13	0,753	97,6	0,927	0,640	6,51	5,62	5,88	1,030	1,037	1,220	0,658
13 May	0,770	101,0	0,957	0,654	6,60	5,74	5,82	1,021	1,012	1,215	0,667
Jun	0,758	97,4	0,934	0,646	6,58	5,66	5,87	1,031	1,060	1,265	0,660
Jul	0,765	99,7	0,946	0,659	6,62	5,70	6,03	1,041	1,092	1,269	0,665
Ago	0,751	97,9	0,927	0,645	6,54	5,60	5,96	1,041	1,108	1,264	0,659
Sep	0,749	99,2	0,924	0,631	6,50	5,59	5,97	1,035	1,077	1,229	0,657
Oct	0,733	97,8	0,903	0,621	6,42	5,47	5,96	1,036	1,051	1,199	0,650
Nov	0,741	100,0	0,913	0,621	6,58	5,53	6,08	1,048	1,073	1,210	0,653
Dic	0,730	103,4	0,894	0,610	6,54	5,44	6,13	1,064	1,112	1,216	0,650
14 Ene	0,735	103,9	0,905	0,607	6,49	5,48	6,17	1,094	1,130	1,209	0,651
Feb	0,732	102,0	0,894	0,604	6,50	5,46	6,12	1,105	1,114	1,206	0,649
Mar	0,723	102,4	0,881	0,602	6,41	5,40	6,00	1,111	1,101	1,172	0,646
Abr	0,724	102,5	0,883	0,597	6,54	5,41	5,97	1,099	1,074	1,162	0,646
May	0,728	101,8	0,889	0,594	6,58	5,44	5,94	1,089	1,075	1,162	0,647
Jun	0,736	102,1	0,896	0,592	6,69	5,49	6,04	1,084	1,068	1,160	0,649
Jul	0,739	101,7	0,897	0,586	6,82	5,51	6,20	1,073	1,065	1,151	0,649
Ago	0,751	103,0	0,910	0,599	6,90	5,60	6,20	1,092	1,074	1,185	0,655
Sep	0,775	107,3	0,936	0,613	7,13	5,77	6,34	1,100	1,104	1,228	0,667
Oct	0,789	108,0	0,953	0,622	7,24	5,87	6,56	1,122	1,139	1,270	0,673

Véanse notas al final del capítulo

20. TIPOS DE CAMBIO E ÍNDICES DE COMPETITIVIDAD
B) Índices de competitividad

20.6 Índices de competitividad de España frente a la zona del euro y a la UE 28 (a) (b)

Base 1999 I = 100

	Frente a la zona del euro					Frente a la Unión Europea (UE 28)								
	Con precios de consumo (IAPC)	Con precios de industriales (IPRI)	Con costes laborales unitarios totales (CLUT)(f)	Con costes laborales unitarios de manufacturas (CLUM)(f)	Con valores unitarios de las exportaciones (IVUE)	Total (c)				Componente nominal (d)	Componente precios (e)			
						Con precios de consumo (IAPC)	Con precios industriales (IPRI)	Con costes laborales unitarios totales (CLUT)(f)	Con valores unitarios de las exportaciones (IVUE)(g)		Con precios de consumo (IAPC)	Con precios industriales (IPRI)	Con costes laborales unitarios totales (CLUT)(f)	Con valores unitarios de las exportaciones (IVUE)(g)
1	2	3	4	5	6	7	8	9	10	11	12	13	14	
07	108,9	106,9	112,6	120,2	103,9	107,5	105,9	110,0	103,6	99,8	107,7	106,2	110,2	104,3
08	109,9	108,2	115,0	122,0	103,9	109,3	108,0	113,2	103,6	100,8	108,5	107,2	112,3	103,3
09	109,4	108,0	111,9	112,4	102,5	110,4	109,2	112,2	102,7	102,6	107,6	106,4	109,3	100,4
10	110,0	108,7	110,5	110,8	103,5	110,0	109,0	109,7	103,0	101,8	108,0	107,0	107,7	101,5
11	110,4	109,8	108,5	111,6	103,1	110,2	110,0	107,8	102,5	101,9	108,2	107,9	105,8	101,0
12	110,3	110,6	103,3	108,2	103,6	109,6	110,1	102,0	102,7	101,4	108,0	108,6	100,6	101,7
13	110,6	110,8	100,1	104,5	102,0	110,2	110,7	99,4	101,3	101,9	108,1	108,6	97,6	99,8
13 Jul	110,1	110,8	101,8	109,8	110,8	...	101,3	102,0	107,7	108,6	...	99,6
Ago	110,1	110,8	101,3	109,9	110,7	...	100,8	102,0	107,7	108,5	...	99,2
Sep	110,7	110,7	100,4	104,7	101,3	110,3	110,4	99,7	100,5	101,8	108,3	108,4	97,8	99,1
Oct	110,9	110,5	101,6	110,4	110,4	...	100,9	101,9	108,4	108,3	...	99,5
Nov	111,0	110,4	101,0	110,6	110,2	...	100,3	101,9	108,5	108,2	...	98,8
Dic	110,6	110,1	99,8	103,4	101,1	110,2	110,0	99,1	100,5	101,9	108,1	107,9	97,2	99,0
14 Ene	109,6	110,2	101,1	109,1	109,9	...	100,6	101,8	107,1	108,0	...	99,2
Feb	109,0	110,2	101,5	108,4	109,9	...	100,9	101,8	106,5	107,9	...	99,5
Mar	109,8	110,3	98,3	101,5	100,7	109,5	110,0	97,6	100,2	101,9	107,4	108,0	95,8	98,7
Abr	110,4	110,3	100,4	110,0	110,1	...	99,7	101,9	108,0	108,1	...	98,3
May	110,6	110,3	100,4	110,0	110,0	...	99,8	101,8	108,1	108,1	...	98,5
Jun	110,4	110,5	99,0	104,9	100,3	109,6	110,0	98,2	99,7	101,6	107,9	108,2	96,5	98,5
Jul	109,2	110,5	108,4	110,0	101,6	106,7	108,3
Ago	109,1	110,6	108,4	110,1	101,7	106,6	108,3
Sep	110,0	109,2	101,6	107,5
Oct	101,5

Véanse notas al final del capítulo

NOTAS A LOS CUADROS DEL CAPÍTULO 20. TIPOS DE CAMBIO E ÍNDICES DE COMPETITIVIDAD

Cuadro 20.1

a. Los tipos de cambio diarios difundidos por el Banco Central Europeo pueden consultarse en la dirección de Internet: http://www.bde.es/webbde/es/estadis/infoest/tc_1_1.pdf.

Cuadro 20.2

a. Los tipos de cambio diarios difundidos por el Banco Central Europeo pueden consultarse en la dirección de Internet: http://www.bde.es/webbde/es/estadis/infoest/tc_1_1.pdf.

- b. La libra chipriota se integra en el euro en enero de 2008.
- c. El tólar esloveno se integra en el euro en enero de 2007.
- d. La corona eslovaca se integra en el euro en enero de 2009.
- e. La corona estonia se integra en el euro en enero de 2011.
- f. El lats letón se integra en el euro en enero de 2014.

Cuadro 20.3

a. Los tipos de cambio diarios difundidos por el Banco Central Europeo pueden consultarse en la dirección de Internet: http://www.bde.es/webbde/es/estadis/infoest/tc_1_1.pdf.

- b. Desde 1.7.05 la moneda de Rumanía es el nuevo leu rumano (RON) equivalente a 10.000 lei rumanos (ROL). El dato medio anual correspondiente a 2005 se ha calculado teniendo en cuenta esta relación en el período enero-junio de 2005.
- c. La lira maltesa se integra en el euro en enero de 2008.
- d. Desde 1.1.05 la moneda de la República de Turquía es la nueva lira turca (TRY) equivalente a 1.000.000 liras turcas (TRL)

Cuadro 20.4

a. Los tipos de cambio diarios difundidos por el Banco Central Europeo pueden consultarse en la dirección de Internet: http://www.bde.es/webbde/es/estadis/infoest/tc_1_1.pdf.

Cuadro 20.5

a. A partir del 1 de enero de 1999 equivalencia en dólares estadounidenses, obtenida a través de los tipos de cambio del euro.

Cuadro 20.6

a. Los países integrantes de la Unión Europea (UE 28) son los siguientes: Alemania, Austria, Bélgica, Bulgaria, Chipre, Croacia, Dinamarca, Eslovaquia, Eslovenia, Estonia, Finlandia, Francia, Grecia, Países Bajos, Hungría, Irlanda, Italia, Letonia, Lituania, Luxemburgo, Malta, Polonia, Portugal, Reino Unido, República Checa, Rumania y Suecia.

Los países integrantes de la zona euro son los siguientes: Alemania, Austria, Bélgica, Chipre, Eslovaquia, Eslovenia, Estonia, Finlandia, Francia, Grecia, Italia, Irlanda, Letonia, Luxemburgo, Malta, Países Bajos y Portugal.

b. Abreviaturas: IAPC (Índice Armonizado de Precios de Consumo), IPRI (Índice de Precios Industriales), CLUT (Costes Laborales Unitarios Totales), CLUM (Costes Laborales Unitarios de Manufacturas) y IVUE (Índice de Valor Unitario de Exportaciones).

c. Resultado de multiplicar el componente nominal y el componente precios. Su caída refleja mejoras en la competitividad.

d. Índices calculados como medias geométricas de los tipos de cambio bilaterales en los que las ponderaciones se basan en el comercio de manufacturas con los socios comerciales del agregado de contrapartida y captan los efectos de terceros mercados.

e. Relación entre el índice de precios de España y el de la agrupación correspondiente, calculado como media geométrica de los índices de precios de los países que forman la agrupación de contrapartida ponderados como se indica en la nota anterior.

f. Series trimestrales. En la definición de los índices, para España se usan las series de Coste Laboral Unitario (totales y manufacturas) obtenidas a partir de la información de la Contabilidad Nacional Trimestral de España. Base 2008. Fuente INE.

g. Temporalmente y debido a la no disponibilidad de la serie de valores unitarios de las exportaciones para Croacia, el índice se calcula respecto de los otros 26 países de la UE.

Cuadro 20.7

a. Países desarrollados: Alemania, Austria, Australia, Bélgica, Canadá, Chipre, Dinamarca, Eslovaquia, Eslovenia, Estonia, Estados Unidos, Finlandia, Francia, Grecia, Países Bajos, Italia, Irlanda, Japón, Letonia, Luxemburgo, Malta, Noruega, Nueva Zelanda, Portugal, Reino Unido, Suecia y Suiza.

Países industrializados: Los integrantes de la agrupación países desarrollados, Corea, Hong Kong, Singapur, China, India, Indonesia, Malasia, Filipinas, Taiwán y Tailandia.

Nuevos países industrializados de Asia: Corea, Hong Kong, Singapur, China, India, Indonesia, Malasia, Filipinas, Taiwán y Tailandia.

- b. Abreviaturas: IPC (Índice de Precios de Consumo), IPRI (Índice de Precios Industriales), CLUM (Costes Laborales Unitarios de Manufacturas) y IVUE (Índice de Valor Unitario de Exportaciones).
- c. Resultado de multiplicar el componente nominal y el componente precios. Su caída refleja mejoras en la competitividad.
- d. Índices calculados como medias geométricas de los tipos de cambio bilaterales en los que las ponderaciones se basan en el comercio de manufacturas con los socios comerciales del agregado de contrapartida y captan los efectos de terceros mercados.
- e. Relación entre el índice de precios de España y el de la agrupación correspondiente calculado como media geométrica de los índices de precios de los países que forman la agrupación de contrapartida ponderados como se indica en la nota anterior.
- f. Series trimestrales. En la definición de los índices, para España se usan las series de Coste Laboral Unitario (totales y manufacturas) obtenidas a partir de la información de la Contabilidad Nacional Trimestral de España. Base 2008. Fuente INE.

Cuadro 20.8

- a. La agrupación países desarrollados está compuesta por los países que se citan en la nota a. del cuadro 20.7, incluyendo a España y excluyendo el propio país para cada moneda. Para el euro, véase la nota (b) del cuadro 1.16.
- b. Índices calculados como medias geométricas de los tipos de cambio bilaterales en los que las ponderaciones se basan en el comercio de manufacturas con los socios comerciales del agregado de contrapartida y captan los efectos de terceros mercados. Los tipos de cambio reales son el resultado de multiplicar el componente nominal y el componente precios. Su caída refleja mejoras en la competitividad.

CAPÍTULO 21 MERCADO PRIMARIO DE VALORES

21. MERCADO PRIMARIO DE VALORES
B) Instituciones financieras

21.9 Valores distintos de acciones emitidos en euros, excepto derivados financieros. Instituciones financieras monetarias
Detalle por instrumentos. Saldos vivos

	Valores nominales			Millones de euros					
	Total	A corto plazo	Total	A largo plazo					del cual
				Valores hipotecarios	Obligaciones subordinadas	Otros valores	del cual		
	Cédulas territoriales	ICO (a)							
1	2	3	4	5	6	7	8		
08	373 129	60 005	313 124	168 379	27 131	117 613	17 130	13 844	
09	411 408	40 250	371 157	185 550	37 665	147 943	16 216	17 388	
10	423 011	21 016	401 995	198 813	47 527	155 655	18 536	28 584	
11	504 633	29 117	475 516	241 325	47 075	187 117	34 553	47 317	
12	571 812	37 292	534 520	295 443	34 608	204 469	33 314	59 255	
13	445 404	9 506	435 898	247 565	20 776	167 557	29 794	56 048	
13 Mar	544 443	23 392	521 051	288 950	32 715	199 386	31 329	62 712	
Abr	531 370	22 066	509 304	282 480	31 289	195 535	30 268	63 103	
May	510 373	20 954	489 419	278 530	26 873	184 016	30 268	60 643	
Jun	500 264	18 246	482 018	275 070	23 155	183 793	31 527	61 113	
Jul	482 234	15 447	466 786	268 460	21 432	176 895	31 227	58 338	
Ago	480 306	15 073	465 233	268 310	21 431	175 492	31 227	58 338	
Sep	469 728	13 243	456 485	262 275	20 733	173 478	29 532	58 748	
Oct	463 284	11 990	451 294	258 675	20 830	171 789	27 294	58 748	
Nov	455 810	10 945	444 865	258 515	20 899	165 451	27 294	56 048	
Dic	445 404	9 506	435 898	247 565	20 776	167 557	29 794	56 048	
14 Ene	439 224	9 998	429 226	244 565	19 975	164 686	29 794	54 317	
Feb	424 164	10 620	413 544	235 390	21 472	156 682	28 269	54 798	
Mar	410 982	10 039	400 943	234 365	22 751	143 826	28 269	49 898	
Abr	406 909	11 137	395 771	232 665	21 782	141 325	28 269	49 788	
May	398 117	10 469	387 648	228 859	20 139	138 650	26 625	49 388	
Jun	391 019	11 331	379 689	221 634	20 131	137 924	25 625	49 726	
Jul	385 204	11 797	373 408	220 541	20 036	132 831	25 760	46 816	
Ago	375 536	12 147	363 389	220 541	20 036	122 813	25 760	46 816	

Nota: Las emisiones en euros incluyen históricamente todas las emisiones denominadas en euros o cualquiera de sus denominaciones nacionales.

Las emisiones en dracmas griegas se incorporan a la categoría de 'emisiones en euros' a partir de enero de 2001.

(a) Incluye las entidades oficiales de crédito, hasta su asimilación en junio de 1994 a bancos, por Ley 3/94, de 14 de abril. Desde esa fecha se incluyen en bancos.

21. MERCADO PRIMARIO DE VALORES
B) Instituciones financieras

21.10 Acciones y participaciones en fondos de inversión
Detalle por sectores
Emisiones netas, ofertas públicas de venta y saldos vivos

Millones de euros

	Emisiones netas								Ofertas públicas de venta		Saldos vivos (a precio de mercado)					
	Acciones						Participaciones en fondos de inversión				Acciones cotizadas		Participaciones en fondos de inversión			
	Total		del cual		Cotizadas		No cotizadas		Total		del cual		Total		del cual	
			OIFM								OIFM				OIFM	
	1	2	3	4	5	6	7	8	9	10	11	12	13	14		
08	11 443	10 048	10 668	9 292	775	756	-69 535	-8 995	-	-	124 369	114 502	180 835	...		
09	3 364	3 000	2 648	2 328	716	672	-	-	180 811	168 497		
10	7 396	7 306	5 784	5 605	1 612	1 701	-	-	127 477	118 176		
11	27 090	26 885	10 526	10 335	16 564	16 550	-	-	132 917	122 130		
12	29 350	29 359	19 802	19 802	9 548	9 557	-	-	139 228	128 813		
13	24 588	24 625	24 458	24 455	130	170	-	-	195 444	180 315	189 187	8 421		
13 Mar	4 715	4 715	4 545	4 545	170	170	-	-	133 652	122 517	160 297	7 415		
Abr	305	305	305	305	-	-	-	-	142 110	129 661	163 890	7 051		
May	15 538	15 551	15 551	15 551	-13	-	-	-	153 380	140 858	165 932	7 294		
Jun	-	1	1	1	-1	-	-	-	133 522	122 098	166 012	7 883		
Jul	1 581	1 578	1 581	1 578	-	-	-	-	147 585	134 937	171 341	8 110		
Ago	-16	-	-	-	-16	-	-	-	149 403	137 267	172 465	8 243		
Sep	627	628	628	628	-1	-	-	-	169 383	156 480	176 449	8 381		
Oct	1 038	1 006	1 006	1 006	33	-	-	-	188 396	173 859	182 567	8 383		
Nov	14	50	50	50	-36	-	-	-	189 242	174 820	186 453	8 227		
Dic	556	561	561	561	-5	-	-	-	195 444	180 315	189 187	8 421		
14 Ene	974	974	974	974	-	-	-	-	201 735	186 344	193 191	8 500		
Feb	-5	2	2	2	-7	-	-	-	210 930	195 554	198 787	8 413		
Mar	3	1	1	1	2	-	-	-	214 483	198 927	203 168	8 281		
Abr	1 177	1 179	1 179	1 179	-3	-	-	-	218 430	202 931	207 157	7 801		
May	373	373	371	371	2	2	-	-	227 930	212 423	213 136	7 659		
Jun	506	489	489	489	17	-	-	-	226 840	211 702	217 301	7 473		
Jul	760	760	760	760	-	-	-	-	227 367	212 374	220 838	7 447		
Ago	-5	4	4	4	-9	-	-	-	229 727	215 099		

**21. MERCADO PRIMARIO DE VALORES
C) Administraciones Públicas**
**21.11 Valores distintos de acciones, exceptos derivados financieros
Administración central
Detalle por instrumentos. Emisiones netas**

Valores nominales

Millones de euros

1	A corto plazo					A largo plazo								
	Total	Total	Letras y pagarés del Tesoro	Papel comer- cial	Valo- res asumi- dos	Total	En euros					En monedas distintas del euro		
							Total	Bonos (a)	Obliga- ciones y notas (b)	Euro- notas	Valores asumi- dos	Total	Bonos y obli- gacion- es	Euro- notas
08	50 208	19 630	19 630	-	-	30 578	29 363	10 652	19 011	-	-301	1 215	-951	2 166
09	119 397	33 439	33 439	-	-	85 958	84 487	38 926	45 620	-	-60	1 472	-	1 472
10	63 228	4 244	4 244	-	-	58 984	59 652	25 858	33 831	-	-36	-668	-67	-601
11	69 927	851	851	-	-	69 076	70 478	41 653	28 825	-	-	-1 402	-	-1 402
12	63 819	-5 995	-5 995	-	-	69 814	72 520	45 564	26 955	-	-	-2 706	-	-2 706
13	91 262	4 561	4 561	-	-	86 701	86 722	61 973	24 749	-	-	-21	-	-21
13 E-S	79 874	6 374	6 374	-	-	73 499	73 521	57 217	16 304	-	-	-21	-	-21
14 E-S	48 601	-12 046	-12 046	-	-	60 647	60 647	13 009	47 638	-	-	-	-	-
13 Jul	1	3 424	3 424	-	-	-3 423	-3 423	6 819	-10 242	-	-	-	-	-
<i>Ago</i>	924	-2 919	-2 919	-	-	3 843	3 843	3 843	-	-	-	-	-	-
<i>Sep</i>	7 671	1 483	1 483	-	-	6 188	6 188	2 365	3 823	-	-	-	-	-
<i>Oct</i>	-3 295	755	755	-	-	-4 051	-4 051	-9 485	5 435	-	-	-	-	-
<i>Nov</i>	9 283	-1 903	-1 903	-	-	11 186	11 186	9 232	1 954	-	-	-	-	-
<i>Dic</i>	5 401	-665	-665	-	-	6 066	6 066	5 010	1 056	-	-	-	-	-
14 Ene	8 163	-740	-740	-	-	8 903	8 903	-6 864	15 768	-	-	-	-	-
<i>Feb</i>	7 038	-3 203	-3 203	-	-	10 240	10 240	7 149	3 091	-	-	-	-	-
<i>Mar</i>	5 784	-2 710	-2 710	-	-	8 493	8 493	3 923	4 571	-	-	-	-	-
<i>Abr</i>	-6 812	-4 227	-4 227	-	-	-2 585	-2 585	-9 207	6 621	-	-	-	-	-
<i>May</i>	15 794	846	846	-	-	14 949	14 949	3 180	11 768	-	-	-	-	-
<i>Jun</i>	9 455	-4 501	-4 501	-	-	13 956	13 956	3 366	10 589	-	-	-	-	-
<i>Jul</i>	-6 161	-78	-78	-	-	-6 083	-6 083	5 696	-11 779	-	-	-	-	-
<i>Ago</i>	4 037	289	289	-	-	3 748	3 748	1 396	2 352	-	-	-	-	-
<i>Sep</i>	11 305	2 278	2 278	-	-	9 026	9 026	4 370	4 657	-	-	-	-	-

Nota: Las emisiones en euros incluyen históricamente todas las emisiones denominadas en euros o cualquiera de sus denominaciones nacionales.

(a) Incluye deuda desgravable emitida desde 1977 y amortizada en 1991.

(b) Incluye deuda emitida antes de 1977 y deuda perpetua amortizadas o canjeadas en 1998.

**21. MERCADO PRIMARIO DE VALORES
C) Administraciones Públicas**
**21.12 Valores distintos de acciones, excepto derivados financieros
Administración central
Detalle por instrumentos. Saldos vivos**

Valores nominales

Millones de euros

1	A corto plazo					A largo plazo								
	Total	Total	Letras y pagarés del Tesoro	Papel comer- cial	Valo- res asumi- dos	Total	En euros					En monedas distintas del euro		
							Total	Bonos (a)	Obliga- ciones y notas (b)	Euro- notas	Valores asumi- dos	Total	Bonos y obli- gacion- es	Euro- notas
08	354 739	52 074	52 074	-	-	302 665	297 404	62 176	234 976	-	252	5 261	63	5 198
09	473 897	85 513	85 513	-	-	388 384	381 890	101 102	280 596	-	192	6 493	68	6 426
10	537 697	89 756	89 756	-	-	447 940	441 543	126 960	314 427	-	156	6 398	-	6 398
11	607 717	90 608	90 608	-	-	517 109	512 020	168 613	343 252	-	156	5 089	-	5 089
12	671 442	84 613	84 613	-	-	586 829	584 540	214 177	370 207	-	156	2 289	-	2 289
13	763 391	89 174	89 174	-	-	674 217	672 112	277 000	394 956	-	156	2 105	-	2 105
13 Abr	704 313	88 702	88 702	-	-	615 611	611 843	233 574	378 113	-	156	3 768	-	3 768
<i>May</i>	738 428	90 396	90 396	-	-	648 032	644 263	256 680	387 426	-	156	3 770	-	3 770
<i>Jun</i>	743 528	89 000	89 000	-	-	654 528	652 302	259 217	392 930	-	156	2 226	-	2 226
<i>Jul</i>	743 500	92 423	92 423	-	-	651 077	648 880	266 036	382 688	-	156	2 197	-	2 197
<i>Ago</i>	744 434	89 504	89 504	-	-	654 930	652 723	269 879	382 688	-	156	2 207	-	2 207
<i>Sep</i>	752 074	90 987	90 987	-	-	661 086	658 911	272 244	386 511	-	156	2 175	-	2 175
<i>Oct</i>	748 752	91 742	91 742	-	-	657 010	654 860	262 758	391 946	-	156	2 149	-	2 149
<i>Nov</i>	758 026	89 839	89 839	-	-	668 187	666 047	271 990	393 900	-	156	2 141	-	2 141
<i>Dic</i>	763 391	89 174	89 174	-	-	674 217	672 112	277 000	394 956	-	156	2 105	-	2 105
14 Ene	771 607	88 434	88 434	-	-	683 173	681 015	270 136	410 723	-	156	2 158	-	2 158
<i>Feb</i>	778 603	85 231	85 231	-	-	693 372	691 256	277 285	413 815	-	156	2 117	-	2 117
<i>Mar</i>	784 384	82 521	82 521	-	-	701 862	699 749	281 207	418 385	-	156	2 113	-	2 113
<i>Abr</i>	777 568	78 295	78 295	-	-	699 273	697 164	272 000	425 007	-	156	2 109	-	2 109
<i>May</i>	793 402	79 141	79 141	-	-	714 262	712 112	275 181	436 775	-	156	2 149	-	2 149
<i>Jun</i>	802 855	74 640	74 640	-	-	728 215	726 068	278 547	447 364	-	156	2 147	-	2 147
<i>Jul</i>	796 729	74 561	74 561	-	-	722 168	719 985	284 243	435 586	-	156	2 183	-	2 183
<i>Ago</i>	800 788	74 850	74 850	-	-	725 938	723 733	285 639	437 937	-	156	2 206	-	2 206
<i>Sep</i>	812 169	77 129	77 129	-	-	735 040	732 759	290 009	442 594	-	156	2 281	-	2 281

Nota: Las emisiones en euros incluyen históricamente todas las emisiones denominadas en euros o cualquiera de sus denominaciones nacionales.

Véase nota del cuadro 12.9 en que se explica cómo se relacionan los datos de la deuda en valores distintos de acciones de la Administración Central elaborada según la metodología del Protocolo de Déficit Excesivo y los datos de este cuadro.

(a) Incluye deuda desgravable emitida desde 1977 y amortizada en 1991.

(b) Incluye deuda emitida antes de 1977 y deuda perpetua amortizadas o canjeadas en 1998.

21. MERCADO PRIMARIO DE VALORES
C) Administraciones Públicas

21.13 Valores distintos de acciones, excepto derivados financieros
Administración central
Saldos vivos por plazos al vencimiento

Valores nominales

Millones de euros

	Total saldo vivo	Vencimientos											Plazo indefinido: perpetua
		Hasta el plazo de 1 año			Entre 1 y 2 años			Entre 2 y 3 años	Entre 3 y 4 años	Entre 4 y 5 años	Entre 5 y 10 años	A más de 10 años	
		Total	Letras, pagarés del Tesoro, papel cial y val.asumidos	A medio y largo plazo y euronotas	Total	Letras y pagarés del Tesoro y papel comercial	A medio y largo plazo y euronotas						
1	2	3	4	5	6	7	8	9	10	11	12	13	
03	303 802	63 436	32 520	30 915	35 370	6 246	29 124	31 287	17 847	22 473	93 224	40 165	-
04	310 083	58 565	30 015	28 550	39 444	7 097	32 347	26 706	21 307	29 927	86 636	47 498	-
05	314 504	57 756	26 907	30 850	39 104	6 387	32 717	21 157	32 159	23 312	88 457	52 559	-
06	309 205	56 062	25 077	30 985	36 587	6 224	30 363	32 536	28 524	24 962	74 356	56 178	-
07	304 103	64 357	32 444	31 912	32 416	-	32 416	29 899	24 962	23 596	86 948	41 925	-
08	354 739	84 549	52 074	32 475	35 713	-	35 713	41 941	25 386	28 246	87 650	51 253	-
09	473 897	121 206	85 513	35 693	46 517	-	46 517	49 455	39 198	41 075	101 941	74 505	-
10	537 697	129 101	82 475	46 626	57 547	7 281	50 265	59 965	41 205	34 948	117 786	97 146	-
10 IV	537 697	129 101	82 475	46 626	57 547	7 281	50 265	59 965	41 205	34 948	117 786	97 146	-
11 I	573 002	129 160	80 582	48 578	70 281	8 087	62 194	62 131	50 406	35 504	113 235	112 286	-
II	584 040	130 012	84 463	45 549	72 866	6 928	65 938	56 187	68 074	28 652	121 294	106 955	-
III	585 553	126 336	82 431	43 905	73 284	7 362	65 922	59 088	55 828	31 898	131 161	107 957	-
IV	607 717	134 601	84 711	49 890	72 020	5 897	66 123	67 582	39 508	43 583	137 870	112 553	-
12 I	638 735	135 601	73 616	61 985	80 756	9 232	71 523	70 451	53 246	50 893	138 506	109 281	-
II	631 481	131 887	65 809	66 078	76 335	6 634	69 700	81 146	53 926	36 600	142 341	109 306	-
III	646 821	141 712	73 658	68 054	75 610	5 706	69 904	86 138	46 947	56 718	130 387	109 309	-
IV	671 442	144 086	77 993	66 093	83 604	6 620	76 983	80 863	65 798	46 863	139 555	110 674	-
13 I	706 941	152 690	80 752	71 938	86 665	6 941	79 725	91 138	67 612	41 420	154 002	113 412	-
II	743 528	159 874	89 000	70 874	103 681	-	103 681	84 783	63 256	36 600	159 344	125 716	-
III	752 074	160 891	90 987	69 904	107 466	-	107 466	84 921	69 183	47 507	147 855	134 251	-
IV	763 391	168 611	89 174	79 437	99 534	-	99 534	92 009	55 943	64 035	158 436	124 824	-
14 I	784 384	164 700	82 521	82 178	97 696	-	97 696	94 049	66 112	44 143	186 220	131 464	-
II	802 855	176 177	74 640	101 538	83 607	-	83 607	93 154	50 057	65 925	199 266	134 668	-
III	812 169	181 847	77 129	104 719	85 969	-	85 969	94 095	54 133	64 457	186 682	144 986	-

21. MERCADO PRIMARIO DE VALORES
C) Administraciones Públicas

21.14 Valores distintos de acciones, excepto derivados financieros
Administración central
Vida media

Años

	Total	A corto plazo				A largo plazo						
		Total	Letras y pagarés del Tesoro	Papel comercial	Valores asumidos	Total	En euros			En monedas distintas del euro		
							Emitidos por la Adción. Central			Valores asumidos	Emitidos por la Adción. Central	
							Bonos y obligaciones	Euronotas			Bonos y obligaciones	Euronotas
1	2	3	4	5	6	7	8	9	10	11		
03	6,00	0,61	0,61	-	-	6,79	6,92	-	3,33		1,99	7,26
04	6,16	0,69	0,69	-	0,50	6,90	6,98	-	6,12		1,58	7,81
05	6,61	0,69	0,69	-	-	7,31	7,38	-	5,59		1,69	6,10
06	6,69	0,71	0,71	-	-	7,36	7,41	-	6,27		1,65	5,32
07	6,82	0,50	0,50	-	-	7,58	7,64	-	5,58		0,65	4,59
08	6,58	0,53	0,53	-	-	7,62	7,69	-	10,19		1,50	3,59
09	6,44	0,42	0,42	-	-	7,77	7,85	-	12,23		0,50	3,11
10	6,62	0,53	0,53	-	-	7,84	7,91	-	13,93		-	2,94
10 IV	6,62	0,53	0,53	-	-	7,84	7,91	-	13,93		-	2,94
11 I	6,58	0,55	0,55	-	-	7,69	7,75	-	13,68		-	2,70
II	6,57	0,55	0,55	-	-	7,69	7,75	-	13,43		-	2,48
III	6,55	0,52	0,52	-	-	7,64	7,69	-	13,18		-	2,98
IV	6,42	0,48	0,48	-	-	7,46	7,51	-	12,93		-	2,71
12 I	6,26	0,52	0,52	-	-	7,12	7,15	-	12,68		-	2,89
II	6,21	0,52	0,52	-	-	6,95	6,98	-	12,43		-	2,65
III	6,01	0,51	0,51	-	-	6,78	6,79	-	12,18		-	4,46
IV	5,88	0,51	0,51	-	-	6,66	6,67	-	11,92		-	4,09
13 I	5,84	0,52	0,52	-	-	6,59	6,60	-	11,68		-	4,17
II	5,71	0,49	0,49	-	-	6,43	6,42	-	11,43		-	6,61
III	5,66	0,44	0,44	-	-	6,38	6,38	-	11,18		-	6,42
IV	5,62	0,41	0,41	-	-	6,31	6,31	-	10,92		-	6,17
14 I	5,82	0,40	0,40	-	-	6,46	6,46	-	10,68		-	5,93
II	5,90	0,45	0,45	-	-	6,46	6,46	-	10,43		-	5,71
III	5,92	0,45	0,45	-	-	6,49	6,49	-	10,18		-	5,38

Nota: Las emisiones en euros incluyen históricamente todas las emisiones denominadas en euros o cualquiera de sus denominaciones nacionales.

(a) Sin incluir euronotas y papel comercial hasta el primer trimestre de 1996.

21. MERCADO PRIMARIO DE VALORES
C) Administraciones Públicas

21.15 Valores distintos de acciones emitidos en euros,
excepto derivados financieros. Administración central
Emisiones netas, emisiones brutas y amortizaciones

Valores nominales

Millones de euros

	A corto plazo Letras, pagarés del Tesoro, papel comercial y valores asumidos						A largo plazo								
							Del cual								
							Total			Bonos (a)			Obligaciones y notas (b)		
	Emisio- nes netas	Emisio- nes brutas	Amortiza- ciones	Emisio- nes netas	Emisio- nes brutas	Amortiza- ciones	Emisio- nes netas	Emisio- nes brutas	Amortiza- ciones	Emisio- nes netas	Emisio- nes brutas	Amortiza- ciones	Emisio- nes netas	Emisio- nes brutas	Amortiza- ciones
1	2	3	4	5	6	7	8	9	10	11	12	13	14	15	
08	19 630	52 657	33 027	29 363	59 953	30 590	10 652	23 647	12 995	19 011	36 306	17 294	-301	-	301
09	33 439	109 999	76 560	84 487	115 884	31 397	38 926	53 534	14 608	45 620	62 349	16 729	-60	-	60
10	4 244	114 660	110 417	59 652	94 963	35 311	25 858	43 921	18 063	33 831	51 042	17 212	-36	-	36
11	851	101 843	100 992	70 478	116 067	45 589	41 653	57 656	16 003	28 825	58 411	29 587	-	-	-
12	-5 995	99 499	105 494	72 520	119 705	47 185	45 564	77 929	32 364	26 955	41 776	14 821	-	-	-
13	4 561	109 163	104 602	86 722	151 649	64 928	61 973	97 665	35 692	24 749	53 984	29 236	-	-	-
13 E-S	6 374	82 739	76 365	73 521	120 112	46 591	57 217	74 572	17 356	16 304	45 539	29 236	-	-	-
14 E-S	-12 046	74 930	86 976	60 647	115 877	55 230	13 009	51 844	38 835	47 638	64 033	16 395	-	-	-
13 Jul	3 424	8 680	5 256	-3 423	11 877	15 300	6 819	7 169	350	-10 242	4 708	14 950	-	-	-
13 Ago	-2 919	8 525	11 444	3 843	3 843	-	3 843	3 843	-	-	-	-	-	-	-
13 Sep	1 483	9 073	7 590	6 188	8 254	2 066	2 365	4 431	2 066	3 823	3 823	-	-	-	-
13 Oct	755	8 974	8 219	-4 051	14 286	18 336	-9 485	8 851	18 336	5 435	5 435	-	-	-	-
13 Nov	-1 903	9 166	11 069	11 186	11 186	-	9 232	9 232	-	1 954	1 954	-	-	-	-
13 Dic	-665	8 284	8 949	6 066	6 066	-	5 010	5 010	-	1 056	1 056	-	-	-	-
14 Ene	-740	7 268	8 009	8 903	23 133	14 229	-6 864	7 365	14 229	15 768	15 768	-	-	-	-
14 Feb	-3 203	8 256	11 459	10 240	13 240	3 000	7 149	10 149	3 000	3 091	3 091	-	-	-	-
14 Mar	-2 710	7 547	10 257	8 493	10 998	2 505	3 923	6 428	2 505	4 571	4 571	-	-	-	-
14 Abr	-4 227	7 924	12 151	-2 585	12 853	15 438	-9 207	6 231	15 438	6 621	6 621	-	-	-	-
14 May	846	9 000	8 154	14 949	14 949	-	3 180	3 180	-	11 768	11 768	-	-	-	-
14 Jun	-4 501	9 448	13 949	13 956	17 618	3 662	3 366	7 029	3 662	10 589	10 589	-	-	-	-
14 Jul	-78	7 719	7 798	-6 083	10 312	16 395	5 696	5 696	-	-11 779	4 616	16 395	-	-	-
14 Ago	289	8 047	7 758	3 748	3 748	-	1 396	1 396	-	2 352	2 352	-	-	-	-
14 Sep	2 278	9 720	7 442	9 026	9 026	-	4 370	4 370	-	4 657	4 657	-	-	-	-

Nota: Las emisiones en euros incluyen históricamente todas las emisiones denominadas en euros o cualquiera de sus denominaciones nacionales.

(a) Incluye deuda desgravable emitida desde 1977 y amortizada en 1991.

(b) Incluye deuda emitida antes de 1977 y deuda perpetua amortizadas o canjeadas en 1998.

21. MERCADO PRIMARIO DE VALORES
C) Administraciones Públicas

21.16 Valores distintos de acciones emitidos en euros,
excepto derivados financieros. Administración central
Tipos de interés a la emisión: subastas

Porcentajes

	A largo plazo									A corto plazo						
	Bonos a 3 años		Bonos a 5 años		Obligaciones a 10 años		Obligaciones a 15 años		Obligaciones a 30 años	Letras del Tesoro a 6 meses		Letras del Tesoro a 1 año		Letras del Tesoro a 18 meses		
	Tipo medio ponderado	Tipo marginal	Tipo medio ponderado	Tipo marginal	Tipo medio ponderado	Tipo marginal	Tipo medio ponderado	Tipo marginal	Tipo medio ponderado	Tipo marginal	Tipo medio ponderado	Tipo marginal	Tipo medio ponderado	Tipo marginal	Tipo medio ponderado	Tipo marginal
	1	2	3	4	5	6	7	8	9	10	11	12	13	14	15	16
08	3,90	3,93	4,09	4,10	4,46	4,47	4,92	4,92	4,75	4,76	2,95	2,99	3,74	3,78	-	-
09	2,27	2,30	2,97	2,99	3,98	3,99	4,44	4,45	4,82	4,83	0,81	0,83	1,02	1,04	-	-
10	2,75	2,79	3,23	3,27	4,49	4,51	4,94	4,96	5,09	5,11	1,19	1,24	1,74	1,80	2,11	2,17
11	4,06	4,10	4,61	4,64	5,51	5,55	5,97	5,99	5,95	5,96	2,37	2,42	3,23	3,30	3,58	3,64
12	3,86	3,93	4,74	4,79	5,67	5,72	-	-	6,11	6,15	1,91	1,98	2,84	2,93	3,12	3,22
13	2,45	2,48	3,40	3,43	4,74	4,76	5,18	5,19	5,45	5,46	0,74	0,77	1,22	1,25	1,69	1,79
13 Abr	2,79	2,81	3,26	3,29	4,61	4,63	-	-	-	-	0,53	0,57	1,24	1,27	-	-
13 May	2,44	2,47	3,00	3,03	4,45	4,45	4,54	4,56	-	-	0,49	0,50	0,99	1,01	-	-
13 Jun	2,71	2,73	3,59	3,64	4,77	4,82	-	-	-	-	0,82	0,85	1,40	1,42	-	-
13 Jul	2,77	2,79	3,74	3,77	4,72	4,76	5,19	5,19	-	-	0,96	0,97	1,50	1,52	-	-
13 Ago	2,64	2,66	3,56	3,59	-	-	-	-	-	-	0,83	0,85	1,25	1,28	-	-
13 Sep	2,23	2,24	3,48	3,50	4,50	4,53	4,81	4,83	-	-	0,91	0,94	1,37	1,39	-	-
13 Oct	2,07	2,08	3,06	3,08	-	-	-	-	5,21	5,21	0,67	0,68	0,96	0,98	-	-
13 Nov	2,10	2,12	2,87	2,89	-	-	-	-	-	-	0,49	0,50	0,68	0,71	-	-
13 Dic	2,18	2,20	2,70	2,72	4,10	4,12	-	-	-	-	0,69	0,71	0,88	0,91	-	-
14 Ene	1,60	1,62	2,38	2,41	3,85	3,85	4,20	4,22	-	-	0,51	0,53	0,73	0,74	-	-
14 Feb	1,56	1,59	2,26	2,29	3,56	3,58	-	-	4,52	4,54	0,38	0,39	0,62	0,63	-	-
14 Mar	1,33	1,35	1,99	2,00	3,35	3,36	3,85	3,87	-	-	0,37	0,38	0,54	0,56	-	-
14 Abr	1,02	1,04	1,66	1,68	3,06	3,07	3,56	3,55	-	-	0,37	0,38	0,56	0,57	-	-
14 May	1,04	1,06	1,65	1,67	2,97	2,99	3,52	3,52	-	-	0,36	0,37	0,60	0,61	-	-
14 Jun	0,88	0,89	1,40	1,41	2,80	2,80	-	-	-	-	0,14	0,16	0,38	0,40	-	-
14 Jul	0,69	0,70	1,57	1,61	2,09	2,10	-	-	3,50	3,53	0,15	0,16	0,29	0,30	-	-
14 Ago	-	-	1,42	1,44	2,69	2,70	-	-	-	-	0,08	0,09	0,16	0,17	-	-
14 Sep	0,57	0,58	-	-	2,27	2,29	-	-	3,60	3,61	0,11	0,12	0,22	0,23	-	-

21. MERCADO PRIMARIO DE VALORES
C) Administraciones Públicas

21.17 Valores distintos de acciones, excepto derivados financieros
Comunidades autónomas y Corporaciones locales
Detalle por instrumentos. Emisiones netas

Valores nominales

Millones de euros

	Comunidades autónomas							Corporaciones locales				
	Total	A corto plazo			A largo plazo			Total	A corto plazo	A largo plazo		
		Total	En euros	En monedas distintas del euro	Total	En euros	En monedas distintas del euro			Total	En euros	En monedas distintas del euro
1	2	3	4	5	6	7	8	9	10	11	12	
08	1 386	430	209	221	956	540	417	-14	-	-14	-14	-
09	8 760	-168	-158	-10	8 928	7 917	1 011	-139	-	-139	-139	-
10	13 437	85	619	-534	13 352	13 127	225	-114	-	-114	-114	-
11	8 083	5 566	5 743	-177	2 517	2 886	-370	-421	-	-421	-421	-
12	-82	-3 910	-3 909	-1	3 828	4 217	-389	-374	-	-374	-374	-
13	-5 496	-2 494	-2 494	-	-3 001	-2 642	-359	-131	-	-131	-131	-
13 E-S	-2 060	-2 428	-2 428	-	368	531	-164	-30	-	-30	-30	-
14 E-S	-1 076	-1 103	-1 103	-	28	276	-248	-140	-	-140	-140	-
13 Jul	-577	18	18	-	-595	-595	-	-	-	-	-	-
Ago	195	195	195	-	-	-	-	-	-	-	-	-
Sep	156	8	8	-	148	148	-	-	-	-	-	-
Oct	-1 071	3	3	-	-1 074	-1 074	-	-	-	-	-	-
Nov	-2 201	-83	-83	-	-2 118	-1 923	-195	-	-	-	-	-
Dic	-163	14	14	-	-177	-177	-	-101	-	-101	-101	-
14 Ene	-57	14	14	-	-71	-71	-	-80	-	-80	-80	-
Feb	4 797	18	18	-	4 779	4 779	-	-	-	-	-	-
Mar	-1 373	11	11	-	-1 383	-1 383	-	-	-	-	-	-
Abr	-345	10	10	-	-356	-356	-	-	-	-	-	-
May	-1 083	-1	-1	-	-1 082	-1 082	-	-60	-	-60	-60	-
Jun	-265	18	18	-	-283	-283	-	-	-	-	-	-
Jul	-1 093	-990	-990	-	-103	123	-226	-	-	-	-	-
Ago	-184	-184	-184	-	-	-	-	-	-	-	-	-
Sep	-1 474	-	-	-	-1 474	-1 452	-22	-	-	-	-	-

Nota: Las emisiones en euros incluyen históricamente todas las emisiones denominadas en euros o cualquiera de sus denominaciones nacionales.

21. MERCADO PRIMARIO DE VALORES
C) Administraciones Públicas

21.18 Valores distintos de acciones, excepto derivados financieros
Comunidades autónomas y Corporaciones locales
Detalle por instrumentos. Saldos vivos

Valores nominales

Millones de euros

	Comunidades autónomas							Corporaciones locales				
	Total	A corto plazo			A largo plazo			Total	A corto plazo	A largo plazo		
		Total	En euros	En monedas distintas del euro	Total	En euros	En monedas distintas del euro			Total	En euros	En monedas distintas del euro
1	2	3	4	5	6	7	8	9	10	11	12	
08	32 785	2 245	1 587	658	30 540	29 134	1 405	2 579	-	2 579	2 579	-
09	41 577	2 091	1 429	663	39 486	37 051	2 435	2 440	-	2 440	2 440	-
10	55 483	2 228	2 047	181	53 255	50 178	3 077	2 326	-	2 326	2 326	-
11	63 682	7 790	7 790	-	55 892	53 064	2 828	1 904	-	1 904	1 904	-
12	63 771	3 881	3 881	-	59 890	57 509	2 381	1 530	-	1 530	1 530	-
13	58 147	1 387	1 387	-	56 760	54 867	1 893	1 398	-	1 398	1 398	-
13 Abr	62 603	1 331	1 331	-	61 272	59 099	2 173	1 530	-	1 530	1 530	-
May	62 182	1 237	1 237	-	60 945	58 795	2 150	1 530	-	1 530	1 530	-
Jun	61 871	1 232	1 232	-	60 638	58 488	2 151	1 500	-	1 500	1 500	-
Jul	61 287	1 250	1 250	-	60 037	57 893	2 145	1 500	-	1 500	1 500	-
Ago	61 480	1 445	1 445	-	60 035	57 893	2 143	1 500	-	1 500	1 500	-
Sep	61 631	1 453	1 453	-	60 178	58 041	2 137	1 500	-	1 500	1 500	-
Oct	60 535	1 456	1 456	-	59 079	56 966	2 113	1 500	-	1 500	1 500	-
Nov	58 328	1 373	1 373	-	56 955	55 044	1 911	1 500	-	1 500	1 500	-
Dic	58 147	1 387	1 387	-	56 760	54 867	1 893	1 398	-	1 398	1 398	-
14 Ene	58 110	1 401	1 401	-	56 709	54 796	1 913	1 318	-	1 318	1 318	-
Feb	62 894	1 419	1 419	-	61 475	59 575	1 900	1 318	-	1 318	1 318	-
Mar	61 518	1 430	1 430	-	60 088	58 192	1 896	1 318	-	1 318	1 318	-
Abr	61 171	1 440	1 440	-	59 731	57 836	1 895	1 318	-	1 318	1 318	-
May	60 109	1 439	1 439	-	58 669	56 754	1 915	1 258	-	1 258	1 258	-
Jun	59 848	1 458	1 458	-	58 390	56 471	1 919	1 258	-	1 258	1 258	-
Jul	58 766	467	467	-	58 298	56 594	1 704	1 258	-	1 258	1 258	-
Ago	58 601	284	284	-	58 318	56 594	1 723	1 258	-	1 258	1 258	-
Sep	57 155	283	283	-	56 871	55 142	1 729	1 258	-	1 258	1 258	-

Nota: Las emisiones en euros incluyen históricamente todas las emisiones denominadas en euros o cualquiera de sus denominaciones nacionales.

Véanse las notas de los cuadros 13.7 y 14.7 en que se explica cómo se relacionan los datos de la deuda en valores distintos de acciones de las comunidades autónomas y corporaciones locales elaborada según la metodología del Protocolo de Déficit Excesivo y los datos de este cuadro.

**21. MERCADO PRIMARIO DE VALORES
C) Administraciones Públicas**

**21.19 Valores distintos de acciones emitidos en euros, excepto derivados financieros. Comunidades autónomas y Corporaciones locales
Emisiones netas, emisiones brutas y amortizaciones**

Valores nominales

Millones de euros

	Comunidades autónomas						Corporaciones locales			
	A corto plazo			A largo plazo			A corto plazo		A largo plazo	
	Emisiones netas	Emisiones brutas	Amortizaciones	Emisiones netas	Emisiones brutas	Amortizaciones	Emisiones netas	Emisiones brutas	Amortizaciones	
1	2	3	4	5	6	7	8	9	10	
08	209	3 297	3 088	540	3 329	2 789	-	-14	208	222
09	-158	3 678	3 837	7 917	11 544	3 627	-	-139	51	190
10	619	4 988	4 369	13 127	18 223	5 096	-	-114	-	114
11	5 743	11 046	5 304	2 886	11 000	8 113	-	-421	-	421
12	-3 909	6 481	10 390	4 217	9 499	5 282	-	-374	21	396
13	-2 494	2 502	4 996	-2 642	8 274	10 917	-	-131	24	156
13 E-S	-2 428	1 434	3 862	531	7 432	6 901	-	-30	-	30
14 E-S	-1 103	249	1 352	276	8 022	7 747	-	-140	-	140
13 Jul	18	29	11	-595	15	610	-	-	-	-
Ago	195	205	10	-	-	-	-	-	-	-
Sep	8	19	11	148	198	50	-	-	-	-
Oct	3	1 025	1 022	-1 074	173	1 247	-	-	-	-
Nov	-83	23	107	-1 923	373	2 296	-	-	-	-
Dic	14	20	6	-177	296	473	-	-101	24	126
14 Ene	14	37	23	-71	24	95	-	-80	-	80
Feb	18	35	17	4 779	5 044	265	-	-	-	-
Mar	11	28	17	-1 383	1 371	2 754	-	-	-	-
Abr	10	34	24	-356	528	883	-	-	-	-
May	-1	22	22	-1 082	-	1 082	-	-60	-	60
Jun	18	27	9	-283	-	283	-	-	-	-
Jul	-990	35	1 026	123	1 056	933	-	-	-	-
Ago	-184	3	187	-	-	-	-	-	-	-
Sep	-	28	29	-1 452	-	1 452	-	-	-	-

Nota: Las emisiones en euros incluyen históricamente todas las emisiones denominadas en euros o cualquiera de sus denominaciones nacionales.

**21. MERCADO PRIMARIO DE VALORES
D) Sociedades no financieras**

**21.20 Valores distintos de acciones, excepto derivados financieros
Detalle por instrumentos
Emisiones netas y saldos vivos**

Valores nominales

Millones de euros

	Emisiones netas									Saldos vivos				
	Total	A corto plazo			A largo plazo					Total	En euros			En monedas distintas del euro
		Total	Emisiones brutas	Amortizaciones	Total	En euros			En monedas distintas del euro		A corto plazo	A largo plazo		
						Total	Emisiones brutas	Amortizaciones						
1	2	3	4	5	6	7	8	9	10	11	12	13		
08	1 665	323	7 108	6 785	1 341	1 341	2 101	760	-	14 452	4 279	10 071	102	
09	108	-2 033	6 697	8 730	2 141	1 989	3 798	1 809	153	14 565	2 246	12 059	259	
10	-747	-1 566	3 401	4 967	819	732	2 360	1 628	86	13 855	681	12 792	383	
11	561	236	1 167	932	325	507	1 025	519	-181	14 438	916	13 298	223	
12	3 134	-217	2 964	3 181	3 351	3 372	4 512	1 140	-20	17 322	699	16 443	180	
13	4 401	707	2 836	2 129	3 694	3 698	4 849	1 151	-4	20 835	1 406	19 291	138	
13 Abr	800	145	261	116	656	656	700	45	-	17 987	1 049	16 777	161	
May	460	65	122	56	395	395	395	-	-	18 444	1 114	17 172	157	
Jun	586	-13	151	164	599	599	796	197	-	19 030	1 101	17 771	158	
Jul	1 336	-119	224	343	1 455	1 455	1 458	4	-	20 365	982	19 226	158	
Ago	-218	-18	83	101	-200	-200	-	200	-	20 148	964	19 026	158	
Sep	20	-30	181	211	50	50	50	-	-	20 165	934	19 076	155	
Oct	479	233	320	87	246	250	250	-	-4	20 642	1 167	19 326	149	
Nov	147	229	397	168	-82	-82	500	582	-	20 783	1 396	19 243	144	
Dic	58	10	265	255	48	48	50	2	-	20 835	1 406	19 291	138	
14 Ene	560	216	488	272	344	342	342	-	2	21 401	1 622	19 633	147	
Feb	-331	116	345	229	-447	-450	-	450	3	21 068	1 738	19 183	147	
Mar	1 347	268	552	284	1 079	1 073	1 075	2	6	22 414	2 007	20 256	151	
Abr	656	163	417	253	492	493	498	5	-1	23 070	2 170	20 749	151	
May	760	90	282	192	670	653	1 250	597	17	23 833	2 260	21 402	172	
Jun	-45	88	391	303	-133	-135	929	1 064	1	23 788	2 348	21 267	173	
Jul	-264	124	325	201	-388	-391	1 632	2 023	3	23 525	2 472	20 876	178	
Ago	37	19	136	117	17	-	-	-	17	23 563	2 491	20 876	196	
Sep	472	-59	303	362	531	289	298	8	242	24 036	2 432	21 165	439	

Nota: Las emisiones en euros incluyen históricamente todas las emisiones denominadas en euros o cualquiera de sus denominaciones nacionales.

21. MERCADO PRIMARIO DE VALORES
E) Resto del mundo

21.21 Valores distintos de acciones, excepto derivados financieros
Detalle por sectores

Emisiones netas, emisiones brutas, amortizaciones y saldos vivos
Millones de euros

	Filiales de empresas españolas residentes en el resto del mundo								No residentes Emisiones en España Bonos matador				
	Filiales de Instituciones financieras				Filiales de sociedades no financieras				Emisiones netas	Emisiones brutas	Amortiza- ciones	Saldos vivos	
	Emisiones netas	Emisiones brutas	Amortiza- ciones	Saldos vivos	Emisiones netas	Emisiones brutas	Amortiza- ciones	Saldos vivos					
1	2	3	4	5	6	7	8	9	10	11	12		
08	P	14 635	138 481	123 845	62 575	-1 406	13 142	14 548	30 302	-385	185	570	1 462
09	P	-3 422	119 591	123 013	59 499	1 426	18 470	17 043	31 648	-168	70	238	1 294
10	P	-10 502	162 006	172 508	50 940	2 237	29 645	27 408	34 335	-3	-	3	1 291
11	P	-19 780	79 342	99 121	31 280	1 063	29 197	28 134	35 659	-3	-	3	1 288
12	P	-1 213	18 418	19 631	29 610	2 350	30 974	28 625	37 831	-207	-	207	1 081
13	P	2 371	8 071	5 699	30 842	9 966	40 200	30 234	47 159	-139	-	139	942
13 Abr	P	412	546	134	29 147	2 045	4 047	2 002	43 762	-	-	-	1 080
May	P	792	879	87	29 977	1 523	3 982	2 459	45 291	-36	-	36	1 044
Jun	P	397	683	286	30 196	506	2 477	1 971	45 686	-1	-	1	1 044
Jul	P	-283	173	455	29 581	-1 799	3 681	5 480	43 713	-	-	-	1 044
Ago	P	-72	434	506	29 559	539	1 863	1 325	44 246	-	-	-	1 044
Sep	P	149	347	198	29 380	547	3 815	3 268	44 617	-1	-	1	1 043
Oct	P	-285	440	724	28 906	1 519	4 229	2 711	46 047	-	-	-	1 043
Nov	P	1 599	1 903	304	30 480	1 278	2 827	1 549	47 304	-	-	-	1 043
Dic	P	631	1 100	469	30 842	6	1 997	1 991	47 159	-101	-	101	942
14 Ene	P	1 702	2 156	455	32 941	840	2 049	1 209	48 197	-	-	-	942
Feb	P	-84	278	363	32 416	507	2 142	1 635	48 506	-	-	-	942
Mar	P	-623	114	738	31 846	3 072	6 722	3 650	51 624	-1	-	1	942
Abr	P	1 672	1 829	157	33 425	1 989	3 449	1 460	53 581	-	-	-	942
May	P	405	556	151	34 254	66	1 661	1 595	53 860	-	-	-	942
Jun	P	264	603	339	34 448	-495	1 511	2 006	53 348	-1	-	1	941
Jul	P	-491	82	573	34 408	1 596	2 783	1 186	55 151	-	-	-	941
Ago	P	-46	55	101	34 703	50	1 034	984	55 374	-	-	-	941
Sep	P	2 683	3 122	439	38 488	-436	2 120	2 556	55 375	-1	-	1	941

21. MERCADO PRIMARIO DE VALORES
F) Zona del euro

21.22 Valores distintos de acciones, excepto derivados financieros
Detalle por sectores y subsectores. Emisiones netas

Fuente: BCE

Millones de euros

	En euros								En monedas distintas del euro	
	Total	Instituciones financieras			Administraciones públicas			Sociedades no financieras	Total	del cual
		Total	Monetarias	No monetarias	Total	Administración central	Otras administraciones públicas			
1	2	3	4	5	6	7	8	9	10	
08	1 131 822	722 417	279 051	443 366	371 122	360 495	10 627	38 283	21 912	19 706
09	953 590	300 904	101 197	199 707	579 485	548 162	31 322	73 201	90 860	6 299
10	490 947	-18	-28 639	28 621	447 690	389 855	57 834	43 276	50 445	-7 829
11	564 445	212 491	277 775	-65 284	313 015	264 948	48 067	38 939	49 715	13 220
12	179 965	-100 952	-75 159	-25 792	178 998	144 168	34 831	101 918	77 614	10 405
13	-228 722	-588 703	-464 885	-123 819	294 644	296 635	-1 991	65 337	20 072	-8 358
13 E-J	-84 768	-365 328	-313 723	-51 605	239 989	253 873	-13 883	40 570	57 277	5 889
14 E-J	36 548	-217 755	-217 863	108	215 796	210 049	5 746	38 508	108 219	17 221
13 May	74 202	-31 825	-39 348	7 523	106 354	111 950	-5 595	-328	18 650	8 426
Jun	-51 420	-73 894	-50 659	-23 235	28 396	30 249	-1 853	-5 922	-11 291	-3 540
Jul	-71 394	-44 526	-49 088	4 562	-36 193	-31 261	-4 931	9 325	-7 716	1 106
Ago	-26 450	-38 550	-27 225	-11 325	9 621	4 802	4 819	2 480	7 937	697
Sep	-7 168	-39 838	-37 408	-2 430	18 523	23 741	-5 219	14 148	1 528	-3 435
Oct	-8 739	-21 239	-17 370	-3 870	3 406	2 342	1 063	9 095	-12 976	437
Nov	81 787	-2 185	-4 439	2 254	75 123	66 030	9 093	8 849	3 165	-2 584
Dic	-183 384	-121 563	-64 721	-56 842	-52 017	-54 153	2 136	-9 804	-36 859	-9 362
14 Ene	30 959	10 475	10 570	-96	7 008	16 111	-9 103	13 476	58 859	8 171
Feb	54 649	-32 932	-28 412	-4 521	88 191	77 944	10 246	-609	12 339	3 482
Mar	-34 039	-80 680	-53 529	-27 151	41 716	41 080	636	4 925	-19 397	-5 940
Abr	-35 510	-48 869	-22 554	-26 315	13 204	17 373	-4 169	155	-2 487	-2 760
May	105 125	26 237	-27 927	54 164	71 678	69 191	2 487	7 210	27 253	18
Jun	-42 629	-83 188	-52 391	-30 797	40 805	34 834	5 971	-246	25 880	6 824
Jul	-42 007	-8 797	-43 619	34 823	-46 806	-46 484	-323	13 596	5 772	7 426

Nota: Las emisiones en euros incluyen históricamente todas las emisiones denominadas en euros o cualquiera de sus denominaciones nacionales.

Las emisiones en dracmas griegas se incorporan a la categoría de 'emisiones en euros' a partir de enero de 2001.

Los importes correspondientes a España incluidos en el agregado zona del euro figuran en las columnas 1 a 9 del cuadro 21.1.

21. MERCADO PRIMARIO DE VALORES
F) Zona del euro

21.23 Valores distintos de acciones, excepto derivados financieros
Detalle por sectores y subsectores. Saldos vivos

Fuente: BCE

Millones de euros

	En euros								En monedas distintas del euro	
	Total	Instituciones financieras			Administraciones públicas			Sociedades no financieras	Total	del cual
		Total	Monetarias	No monetarias	Total	Administración central	Otras administraciones públicas			
1	2	3	4	5	6	7	8	9	10	
08	12 089 291	6 339 421	4 384 393	1 955 028	5 135 247	4 809 433	325 814	614 623	1 350 262	111 791
09	13 645 492	7 223 133	4 492 730	2 730 403	5 741 856	5 385 006	356 851	680 502	1 629 971	123 418
10	14 045 658	7 003 000	4 309 766	2 693 234	6 336 938	5 840 355	496 583	705 720	1 724 576	95 305
11	14 615 069	7 246 926	4 588 999	2 657 927	6 650 716	6 105 864	544 853	717 427	1 807 212	111 286
12	14 694 805	7 138 808	4 487 730	2 651 079	6 748 228	6 146 757	601 970	807 269	1 875 294	119 053
13	14 475 116	6 553 411	4 014 107	2 539 304	7 066 215	6 461 334	604 881	855 491	1 894 379	108 897
13 Feb	14 704 000	7 036 130	4 412 329	2 623 801	6 861 247	6 260 240	601 007	806 622	1 959 743	130 893
<i>Mar</i>	14 675 678	6 939 216	4 344 149	2 595 067	6 917 311	6 311 343	605 968	819 151	1 984 092	131 319
<i>Abr</i>	14 661 749	6 918 757	4 309 631	2 609 126	6 912 895	6 307 520	605 376	830 097	1 974 279	120 239
<i>May</i>	14 734 757	6 885 672	4 269 026	2 616 647	7 019 266	6 419 484	599 781	829 819	1 990 192	128 910
<i>Jun</i>	14 682 890	6 811 349	4 217 147	2 594 202	7 047 658	6 449 733	597 925	823 883	1 972 771	124 999
<i>Jul</i>	14 610 919	6 766 438	4 167 676	2 598 762	7 011 564	6 418 571	592 993	832 917	1 953 032	125 240
<i>Ago</i>	14 584 674	6 728 083	4 140 644	2 587 439	7 021 188	6 423 375	597 812	835 403	1 963 987	126 184
<i>Sep</i>	14 577 064	6 687 790	4 102 780	2 585 010	7 039 701	6 447 109	592 592	849 573	1 958 187	121 988
<i>Oct</i>	14 567 200	6 665 428	4 084 282	2 581 146	7 043 105	6 449 451	593 654	858 667	1 935 196	121 765
<i>Nov</i>	14 648 694	6 662 912	4 079 511	2 583 400	7 118 238	6 515 490	602 748	867 544	1 939 999	119 004
<i>Dic</i>	14 475 116	6 553 411	4 014 107	2 539 304	7 066 215	6 461 334	604 881	855 491	1 894 379	108 897
14 Ene	14 508 739	6 564 075	4 018 620	2 545 455	7 075 532	6 479 755	595 777	869 132	1 973 411	120 290
<i>Feb</i>	14 567 440	6 535 181	3 990 163	2 545 017	7 163 729	6 557 706	606 023	868 530	1 972 600	122 750
<i>Mar</i>	14 534 369	6 455 524	3 937 658	2 517 866	7 205 429	6 598 770	606 659	873 416	1 952 910	116 768
<i>Abr</i>	14 497 431	6 405 220	3 913 671	2 491 549	7 218 635	6 616 148	602 487	873 576	1 948 502	113 860
<i>May</i>	14 602 782	6 431 647	3 885 935	2 545 712	7 290 364	6 685 390	604 975	880 771	1 991 485	114 915
<i>Jun</i>	14 560 778	6 346 479	3 831 563	2 514 916	7 333 774	6 722 826	610 948	880 525	2 017 144	121 648
<i>Jul</i>	14 522 153	6 340 923	3 789 968	2 550 955	7 287 000	6 676 375	610 625	894 230	2 037 694	130 123

Nota: Las emisiones en euros incluyen históricamente todas las emisiones denominadas en euros o cualquiera de sus denominaciones nacionales.

Las emisiones en dracmas griegas se incorporan a la categoría de 'emisiones en euros' a partir de enero de 2001.

Los importes correspondientes a España incluidos en el agregado zona del euro figuran en las columnas 1 a 9 del cuadro 21.2.

CAPÍTULO 22 MERCADOS SECUNDARIOS DE VALORES

22. MERCADOS SECUNDARIOS DE VALORES**A) Mercado de deuda en anotaciones en cuenta****22.3 Letras del Tesoro****Saldos nominales. Cartera registrada**

Millones de euros

	Saldo en circulación	Instituciones Financieras Monetarias (IFM) excepto Fondos del Mercado Monetario (FMM)			Fondos del Mercado Monetario y Otros intermediarios financieros				Societies no financieras	Hogares e ISFLSH	Adminis-traciones Públicas	Resto del mundo
		Total	Banco de España	Otras IFM excepto FMM	Total	Instituciones de inversión colectiva (a)	Seguros y fondos de pensiones	Resto de intermediarios financieros				
	1	2	3	4	5	6	7	8	9	10	11	12
08	52 074	7 686	3 032	4 653	17 936	11 863	3 036	3 037	5 303	6 501	3 791	10 857
09	85 513	14 624	445	14 179	16 014	10 150	3 948	1 916	5 846	2 876	4 538	41 616
10	89 756	8 049	737	7 313	19 073	9 085	5 845	4 142	4 870	1 976	6 320	49 468
11	90 608	18 305	3 422	14 883	20 609	11 146	8 100	1 363	3 552	3 603	3 765	40 774
12	84 613	19 019	4	19 014	19 626	10 289	7 620	1 717	2 938	2 957	7 026	33 048
13 Feb	89 408	22 944	4	22 940	18 058	8 963	6 805	2 290	2 492	2 728	9 736	33 451
Mar	87 693	20 538	4	20 533	16 984	8 365	6 496	2 124	2 674	2 718	11 294	33 485
Abr	88 702	21 426	4	21 421	16 244	8 349	6 093	1 802	2 241	2 595	10 319	35 877
May	90 396	21 865	4	21 861	14 923	7 507	5 333	2 083	2 140	2 566	11 351	37 550
Jun	89 000	23 084	4	23 080	15 105	8 584	4 612	1 909	2 240	2 330	8 734	37 507
Jul	92 423	20 009	4	20 005	15 625	9 390	5 006	1 229	2 145	2 185	6 319	46 140
Ago	89 504	20 601	4	20 596	15 778	9 567	3 974	2 237	2 045	2 116	7 879	41 085
Sep	90 987	16 126	4	16 121	14 968	9 234	3 971	1 763	1 851	2 108	11 354	44 580
Oct	91 742	16 317	4	16 312	15 670	9 427	4 219	2 025	1 718	2 024	9 198	46 815
Nov	89 839	16 496	4	16 491	14 065	8 360	4 334	1 371	1 637	2 005	4 567	51 069
Dic	89 174	15 778	23	15 755	13 322	7 906	4 575	842	1 460	1 788	2 076	54 749
14 Ene	88 434	16 930	3	16 927	12 878	7 387	4 517	975	1 427	1 712	799	54 688
Feb	85 231	17 126	3	17 123	12 452	6 683	4 203	1 565	1 225	1 614	3 830	48 984
Mar	82 521	18 212	1 178	17 034	11 223	5 742	4 113	1 368	1 144	1 580	3 255	47 105
Abr	78 295	16 329	878	15 451	11 955	5 992	3 820	2 143	991	1 508	3 770	43 742
May	79 141	16 853	938	15 915	8 914	3 738	3 815	1 361	1 000	1 499	5 381	45 494
Jun	74 640	15 977	300	15 677	8 789	3 550	3 421	1 818	711	1 428	736	46 999
Jul	74 561	13 050	350	12 700	9 562	3 968	3 788	1 806	683	1 401	1 038	48 828
Ago	74 850	13 403	-	13 403	8 257	3 455	3 352	1 450	630	1 332	2 501	48 726
Sep	77 129	14 596	350	14 246	8 386	2 960	3 660	1 766	618	1 318	3 198	49 013

22. MERCADOS SECUNDARIOS DE VALORES**A) Mercado de deuda en anotaciones en cuenta****22.4 Letras del Tesoro****Saldos nominales. Cartera a vencimiento**

Millones de euros

	Saldo en circulación	Instituciones Financieras Monetarias (IFM) excepto Fondos del Mercado Monetario (FMM)			Fondos del Mercado Monetario y Otros intermediarios financieros				Societies no financieras	Hogares e ISFLSH	Adminis-traciones Públicas	Resto del mundo
		Total	Banco de España	Otras IFM excepto FMM	Total	Instituciones de inversión colectiva (a)	Seguros y fondos de pensiones	Resto de intermediarios financieros				
	1	2	3	4	5	6	7	8	9	10	11	12
08	52 074	23 113	3 032	20 081	9 598	5 949	1 002	2 647	1 877	4 730	1 606	11 150
09	85 513	30 416	445	29 971	6 870	4 710	772	1 387	1 179	2 287	1 497	43 265
10	89 756	28 141	667	27 475	10 883	5 820	3 474	1 590	1 771	1 617	4 049	43 295
11	90 608	37 773	3 001	34 772	18 074	9 828	7 424	822	2 411	3 352	2 826	26 171
12	P 84 613	23 362	4	23 358	16 412	9 026	7 015	371	1 989	2 844	6 343	33 663
13 Ene	P 87 946	22 727	4	22 723	14 522	7 562	6 572	388	1 902	2 762	7 252	38 781
Feb	P 89 408	23 115	4	23 111	13 755	7 201	6 217	338	1 908	2 631	7 939	40 060
Mar	P 87 693	22 619	4	22 614	13 570	6 872	5 990	708	1 843	2 625	7 143	39 893
Abr	P 88 702	22 049	4	22 045	12 904	6 818	5 488	598	1 732	2 517	8 659	40 840
May	P 90 396	22 592	4	22 588	12 136	6 548	4 913	674	1 630	2 498	9 677	41 864
Jun	P 89 000	23 991	4	23 987	11 589	6 907	4 134	548	1 578	2 268	7 136	42 438
Jul	P 92 423	24 219	4	24 214	11 822	7 538	4 050	233	1 520	2 138	6 257	46 468
Ago	P 89 504	22 389	4	22 384	11 514	7 754	3 483	278	1 377	2 074	7 746	44 404
Sep	P 90 987	20 381	4	20 377	11 339	7 689	3 454	197	1 391	2 071	7 288	48 516
Oct	P 91 742	18 332	4	18 328	11 210	7 422	3 638	150	1 285	1 994	7 002	51 919
Nov	P 89 839	17 309	4	17 305	10 605	6 741	3 713	150	1 164	1 976	3 084	55 700
Dic	P 89 174	14 270	23	14 247	10 368	6 527	3 703	138	1 014	1 730	2 580	59 211
14 Ene	P 88 434	16 438	3	16 435	9 250	5 411	3 706	132	989	1 687	2 326	57 745
Feb	P 85 231	18 614	3	18 610	8 321	4 745	3 495	81	924	1 590	3 750	52 033
Mar	P 82 521	18 945	3	18 942	7 624	3 796	3 503	325	963	1 555	4 709	48 725
Abr	P 78 295	19 832	3	19 829	6 791	3 346	3 166	279	780	1 486	4 775	44 631
May	P 79 141	18 989	3	18 985	6 146	2 564	3 349	234	701	1 472	4 618	47 215
Jun	P 74 640	17 672	-	17 672	5 631	2 405	2 871	355	522	1 406	1 672	47 737
Jul	P 74 561	14 910	-	14 910	6 303	2 763	3 269	271	618	1 379	2 118	49 233
Ago	P 74 850	15 915	-	15 915	5 043	2 086	2 666	291	569	1 312	2 988	49 024

22. MERCADOS SECUNDARIOS DE VALORES
A) Mercado de deuda en anotaciones en cuenta

22.5 Letras del Tesoro
Operaciones simultáneas y con pacto de recompra

Millones de euros

	Instituciones Financieras Monetarias (IFM) excepto Fondos del Mercado Monetario (FMM)			Fondos del Mercado Monetario y Otros intermediarios financieros				Sociedades no financieras	Hogares e ISFLSH	Administraciones Públicas	Resto del mundo
	Total	Banco de España	Otras IFM excepto FMM	Total	Instituciones de inversión colectiva (a)	Seguros y fondos de pensiones	Resto de intermediarios financieros				
	1	2	3	4	5	6	7	8	9	10	11
08	-15 427	0	-15 428	8 338	5 914	2 034	390	3 426	1 771	2 186	-294
09	-15 792	-	-15 792	9 144	5 439	3 176	529	4 667	589	3 041	-1 649
10	-20 092	70	-20 162	8 189	3 265	2 372	2 552	3 099	359	2 271	6 173
11	-19 468	421	-19 889	2 535	1 318	675	541	1 141	251	938	14 603
12	P -4 344	-	-4 344	3 215	1 264	604	1 347	950	112	682	-616
13 Ene	P -798	-	-798	4 452	1 730	745	1 977	872	110	528	-5 163
Feb	P -171	-	-171	4 303	1 762	588	1 953	584	97	1 797	-6 610
Mar	P -2 081	-	-2 081	3 415	1 493	506	1 416	831	93	4 151	-6 408
Abr	P -624	-	-624	3 340	1 531	605	1 205	509	78	1 660	-4 963
May	P -727	-	-727	2 788	959	420	1 409	510	68	1 675	-4 314
Jun	P -907	-	-907	3 516	1 677	478	1 361	662	62	1 598	-4 931
Jul	P -4 210	-	-4 210	3 803	1 851	956	996	625	47	62	-327
Ago	P -1 788	-	-1 788	4 263	1 813	490	1 960	669	42	133	-3 319
Sep	P -4 255	-	-4 255	3 629	1 545	517	1 567	461	37	4 066	-3 936
Oct	P -2 015	-	-2 015	4 460	2 004	581	1 875	433	31	2 196	-5 104
Nov	P -814	-	-814	3 461	1 618	621	1 221	473	28	1 482	-4 631
Dic	P 1 508	-	1 508	2 954	1 379	872	703	446	58	-504	-4 462
14 Ene	P 492	-	492	3 629	1 975	811	842	438	25	-1 527	-3 057
Feb	P -1 487	-	-1 487	4 131	1 938	709	1 485	302	24	80	-3 049
Mar	P -733	1 175	-1 908	3 599	1 947	610	1 042	181	26	-1 453	-1 620
Abr	P -3 503	875	-4 377	5 164	2 646	654	1 864	211	22	-1 005	-888
May	P -2 136	935	-3 070	2 767	1 174	466	1 127	300	27	763	-1 721
Jun	P -1 695	300	-1 995	3 158	1 146	550	1 462	189	22	-936	-738
Jul	P -1 859	350	-2 209	3 258	1 205	519	1 535	65	21	-1 081	-405
Ago	P -2 512	-	-2 512	3 215	1 369	687	1 159	61	21	-488	-297

22. MERCADOS SECUNDARIOS DE VALORES
A) Mercado de deuda en anotaciones en cuenta

22.6 Bonos y obligaciones no segregados y principales de deuda segregada del Estado
Saldos nominales. Cartera registrada

Millones de euros

	Saldo en circulación	Instituciones Financieras Monetarias (IFM) excepto Fondos del Mercado Monetario (FMM)			Fondos del Mercado Monetario y Otros intermediarios financieros				Sociedades no financieras	Hogares e ISFLSH	Administraciones Públicas	Resto del mundo
		Total	Banco de España	Otras IFM excepto FMM	Total	Instituciones de inversión colectiva (a)	Seguros y fondos de pensiones	Resto de intermediarios financieros				
	1	2	3	4	5	6	7	8	9	10	11	12
08	293 542	26 710	11 941	14 769	60 201	25 501	27 532	7 168	19 592	4 383	42 837	139 819
09	376 588	75 416	14 163	61 253	54 166	19 762	29 662	4 742	14 539	3 122	55 733	173 612
10	437 157	57 032	18 022	39 011	67 154	23 918	40 206	3 030	14 948	2 330	60 024	235 668
11	489 909	80 676	26 170	54 507	79 700	24 631	49 951	5 118	12 502	3 660	65 811	247 560
12	556 848	179 322	37 783	141 539	83 582	23 674	57 144	2 765	14 449	2 827	79 009	197 659
13 Feb	571 597	172 575	29 135	143 440	87 383	24 475	60 195	2 712	14 575	2 805	81 682	212 577
Mar	583 700	183 952	29 135	154 817	87 885	24 245	60 123	3 517	15 036	2 887	81 816	212 125
Abr	579 726	174 606	28 485	146 121	89 977	25 293	61 907	2 778	17 304	2 873	77 488	217 478
May	595 377	191 038	28 485	162 553	92 890	26 579	63 856	2 455	17 419	2 948	80 622	210 460
Jun	603 416	207 074	28 485	178 589	95 106	27 047	65 215	2 844	17 458	3 020	72 864	207 894
Jul	600 344	199 250	34 129	165 122	97 054	28 720	66 255	2 079	18 532	2 788	73 401	209 317
Ago	604 187	208 838	28 983	179 855	97 934	28 241	67 792	1 902	18 233	2 844	68 060	208 277
Sep	612 441	204 455	28 983	175 472	100 469	28 970	68 919	2 579	18 191	2 932	73 606	212 788
Oct	607 590	199 551	28 918	170 634	106 180	29 826	73 489	2 865	18 755	2 998	69 447	210 659
Nov	616 538	192 790	28 918	163 872	108 875	32 276	74 107	2 491	19 199	3 140	65 229	227 306
Dic	622 604	174 274	29 461	144 812	114 975	35 136	76 965	2 874	22 260	3 253	59 172	248 670
14 Ene	630 507	190 879	29 480	161 399	114 607	35 616	76 552	2 439	18 870	3 111	58 676	244 362
Feb	642 247	190 732	29 289	161 443	116 419	36 716	77 203	2 500	19 967	3 156	60 106	251 866
Mar	652 895	185 521	31 105	154 416	121 869	38 479	78 589	4 800	21 026	3 171	60 167	261 142
Abr	650 310	192 172	32 479	159 693	121 763	38 647	78 694	4 422	20 902	3 081	54 775	257 618
May	664 967	193 816	32 253	161 562	123 336	40 387	78 934	4 016	21 434	3 100	60 462	262 820
Jun	678 922	196 802	29 634	167 169	121 499	39 839	77 674	3 987	21 835	3 039	62 241	273 506
Jul	672 839	190 603	29 947	160 655	127 917	43 088	81 086	3 742	19 859	2 902	53 821	277 739
Ago	676 587	192 712	28 576	164 135	125 785	40 822	81 405	3 559	19 474	2 878	52 383	283 355
Sep	685 613	189 360	29 826	159 534	124 787	39 769	81 620	3 398	18 729	2 890	56 464	293 383

22. MERCADOS SECUNDARIOS DE VALORES
A) Mercado de deuda en anotaciones en cuenta

22.15 Bonos y obligaciones del Estado no segregados
Operaciones simultáneas al contado
Importes negociados y tipos de interés

Millones de euros y porcentajes

	Importes negociados						Tipos de interés									
	Conjunto del mercado						Conjunto del mercado					Entre titulares de cuentas				
	Día a día	Hasta un mes	De uno a tres meses	De tres a seis meses	De seis a doce meses	A más de doce meses	Día a día	A una semana	A un mes	A tres meses	A seis meses	Día a día	A una semana	A un mes	A tres meses	A seis meses
1	2	3	4	5	6	7	8	9	10	11	12	13	14	15	16	
08	6 006 329	738 021	81 285	20 154	8 342	16	3,71	3,71	3,74	3,71	3,70	3,71	3,71	3,74	3,71	3,71
09	5 636 474	740 135	54 073	15 212	6 025	102	0,61	0,61	0,63	0,67	0,74	0,61	0,61	0,63	0,67	0,73
10	5 654 693	885 793	70 140	13 452	4 489	-	0,39	0,49	0,56	0,72	0,80	0,39	0,50	0,57	0,74	0,83
11	6 217 405	843 509	199 119	18 485	5 897	2 392	0,87	1,01	1,15	1,35	1,79	0,87	1,03	1,17	1,35	1,78
12	4 218 743	729 470	94 008	5 916	225	51	0,18	0,37	0,41	0,58	0,57	0,18	0,37	0,41	0,56	0,68
13	4 509 846	818 114	128 785	9 997	123	7	0,08	0,20	0,33	0,44	0,40	0,08	0,20	0,34	0,45	0,56
13 Feb	322 796	56 079	13 206	-	107	-	0,04	0,09	0,27	0,42	-	0,04	0,09	0,27	0,42	-
Mar	300 415	69 548	11 473	474	4	-	0,07	0,22	0,29	0,42	-	0,07	0,22	0,29	0,42	-
Abr	340 270	85 520	11 585	184	-	-	0,07	0,27	0,33	0,48	-	0,07	0,28	0,36	0,48	-
May	396 034	84 244	9 928	403	-	-	0,08	0,24	0,31	0,45	-	0,08	0,25	0,33	0,45	-
Jun	382 199	63 895	6 265	1 218	2	-	0,13	0,25	0,34	0,41	0,54	0,13	0,26	0,34	0,43	0,54
Jul	433 804	71 249	12 526	1 619	-	7	0,13	0,27	0,38	0,40	0,10	0,13	0,27	0,38	0,41	-
Ago	351 679	74 712	7 825	429	-	-	0,06	0,24	0,41	0,48	0,55	0,06	0,24	0,41	0,49	0,55
Sep	365 442	61 862	7 611	2 247	-	-	0,05	0,19	0,36	0,36	0,56	0,05	0,19	0,36	0,36	0,56
Oct	425 691	75 445	16 918	1 135	-	-	0,07	0,13	0,33	0,54	0,57	0,07	0,13	0,33	0,57	0,57
Nov	455 072	52 981	13 067	1 110	2	-	0,10	0,16	0,20	0,24	-	0,10	0,16	0,20	0,24	-
Dic	410 612	70 379	6 060	540	-	-	0,15	0,19	0,48	0,78	-	0,15	0,19	0,51	0,78	-
14 Ene	509 618	113 010	17 453	2 432	-	-	0,15	0,19	0,20	0,37	0,33	0,15	0,19	0,20	0,37	0,38
Feb	462 336	84 420	3 429	1 738	641	-	0,18	0,26	0,24	0,23	0,33	0,18	0,26	0,24	0,22	0,33
Mar	452 495	60 963	8 726	1 134	1 219	-	0,20	0,21	0,25	0,23	0,68	0,20	0,22	0,25	0,26	0,68
Abr	417 779	65 546	13 515	2 236	371	-	0,26	0,31	0,25	0,49	0,35	0,26	0,32	0,25	0,49	0,35
May	437 529	60 124	9 203	256	200	100	0,27	0,28	0,30	0,36	-	0,27	0,30	0,30	0,36	-
Jun	464 820	76 336	5 442	831	40	43	0,08	0,10	0,15	0,17	0,29	0,08	0,10	0,14	0,17	0,29
Jul	510 710	88 956	16 386	1 566	-	-	0,04	0,08	0,06	0,10	-	0,04	0,08	0,06	0,10	-
Ago	385 352	82 058	7 463	1 373	-	-	-0,02	0,05	0,06	0,19	0,33	-0,02	0,06	0,06	0,19	0,33
Sep	427 226	86 890	4 995	2 123	211	-	-0,01	0,01	0,01	0,08	-	-0,01	0,02	0,01	0,08	-

22. MERCADOS SECUNDARIOS DE VALORES
A) Mercado de deuda en anotaciones en cuenta

22.16 Bonos y obligaciones del Estado no segregados
Operaciones con pacto de recompra
Importes negociados y tipos de interés

Millones de euros y porcentajes

	Importes negociados						Tipos de interés									
	Conjunto del mercado						Conjunto del mercado					Entre titulares de cuentas				
	Día a día	Hasta un mes	De uno a tres meses	De tres a seis meses	De seis a doce meses	A más de doce meses	Día a día	A una semana	A un mes	A tres meses	A seis meses	Día a día	A una semana	A un mes	A tres meses	A seis meses
1	2	3	4	5	6	7	8	9	10	11	12	13	14	15	16	
08	7 444 969	492 913	26 976	11 241	1 116	66	3,67	3,66	3,66	3,76	3,85	-	-	-	-	-
09	5 697 686	382 468	13 316	3 418	1 240	63	0,60	0,60	0,61	0,77	0,83	-	-	-	-	-
10	3 728 173	228 746	7 864	1 940	602	-	0,42	0,50	0,62	0,83	1,00	-	-	-	-	-
11	2 558 669	176 745	4 081	832	528	7	0,93	1,02	1,17	1,67	2,04	-	-	-	-	-
12	1 796 173	123 419	2 280	487	147	-	0,22	0,28	0,38	0,84	1,35	-	-	-	-	-
13	1 796 763	87 236	3 723	464	576	-	0,09	0,16	0,31	0,60	0,99	-	-	-	-	-
13 Feb	141 489	5 022	105	37	5	-	0,06	0,10	0,34	1,04	1,28	-	-	-	-	-
Mar	112 481	8 723	211	21	1	-	0,08	0,32	0,29	0,96	0,30	-	-	-	-	-
Abr	131 773	6 548	565	45	47	-	0,08	0,19	0,37	0,38	0,51	-	-	-	-	-
May	135 661	6 119	260	124	35	-	0,09	0,16	0,25	0,34	0,47	-	-	-	-	-
Jun	128 450	4 543	193	22	42	-	0,13	0,16	0,26	0,57	1,39	-	-	-	-	-
Jul	165 212	5 735	647	56	77	-	0,14	0,17	0,31	0,28	1,52	-	-	-	-	-
Ago	150 990	9 549	83	13	3	-	0,08	0,15	0,31	0,51	0,70	-	-	-	-	-
Sep	149 035	5 153	300	22	52	-	0,07	0,12	0,34	0,90	1,37	-	-	-	-	-
Oct	181 892	11 768	429	41	46	-	0,08	0,13	0,30	0,39	0,71	-	-	-	-	-
Nov	197 472	3 703	166	18	36	-	0,11	0,13	0,24	0,72	0,68	-	-	-	-	-
Dic	167 482	11 642	394	18	91	-	0,15	0,18	0,51	0,79	1,13	-	-	-	-	-
14 Ene	206 086	12 280	225	58	201	-	0,16	0,19	0,25	0,34	0,87	-	-	-	-	-
Feb	216 025	3 948	390	62	57	-	0,18	0,21	0,27	0,35	0,35	-	-	-	-	-
Mar	216 280	4 037	235	33	60	-	0,21	0,22	0,29	0,40	0,33	-	-	-	-	-
Abr	177 729	11 765	740	44	29	-	0,26	0,29	0,31	0,28	0,68	-	-	-	-	-
May	191 052	7 158	135	13	8	-	0,27	0,26	0,31	0,32	0,81	-	-	-	-	-
Jun	212 171	7 985	122	41	52	-	0,09	0,09	0,12	0,22	0,52	-	-	-	-	-
Jul	256 990	5 120	515	136	39	-	0,06	0,08	0,12	0,07	0,16	-	-	-	-	-
Ago	226 767	12 229	232	10	13	-	0,05	0,06	0,08	0,13	0,18	-	-	-	-	-
Sep	194 823	5 319	287	75	50	-	0,05	0,04	0,11	0,15	0,92	-	-	-	-	-

22. MERCADOS SECUNDARIOS DE VALORES
A) Mercado de deuda en anotaciones en cuenta

22.17 Bonos y obligaciones del Estado no segregados
Índices de rendimiento y estadísticos complementarios

Base diciembre 1987 = 100

	Índices de Rendimiento			Estadísticos de riesgo esperado					
	Total	Índice de precios	Índice de intereses	Plazos		Variabilidad	Semielasticidades		
				Vida media	Duración		Sensibilidad	Convexidad	
1	2	3	4	5	6	7	8		
07	588,78	131,83	446,62	7,02	3,86	-4,05	-3,70	0,368	
08	643,51	136,64	470,96	7,30	5,40	-6,14	-5,21	0,582	
09	674,29	136,52	493,92	7,12	5,18	-5,81	-5,00	0,561	
10	647,73	124,72	519,33	7,69	5,31	-5,24	-5,04	0,573	
11	684,35	125,17	546,75	7,49	5,13	-5,07	-4,87	0,568	
12	751,05	130,10	577,29	9,42	6,44	-6,55	-6,13	0,748	
13 Feb	765,90	131,63	581,86	9,31	6,46	-6,58	-6,16	0,758	
Mar	776,25	132,94	583,89	9,35	6,50	-6,82	-6,21	0,773	
Abr	803,77	137,17	585,95	9,45	6,62	-7,38	-6,36	0,808	
May	808,19	137,34	588,48	9,34	6,50	-7,19	-6,23	0,789	
Jun	781,89	132,18	591,52	9,10	6,23	-6,53	-5,94	0,736	
Jul	801,97	135,09	593,68	11,78	8,23	-8,69	-7,87	1,017	
Ago	812,97	136,38	596,11	11,74	8,20	-8,81	-7,85	1,017	
Sep	825,73	137,94	598,59	11,67	8,15	-8,91	-7,81	1,012	
Oct	834,43	138,82	601,08	11,58	8,08	-8,93	-7,75	1,002	
Nov	851,23	141,16	603,02	11,49	8,00	-8,93	-7,68	0,991	
Dic	846,27	139,68	605,85	11,43	7,92	-8,79	-7,59	0,976	
14 Ene	868,29	143,11	606,74	11,41	8,12	-9,18	-7,80	1,012	
Feb	895,01	146,77	609,81	11,39	8,14	-9,61	-7,85	1,028	
Mar	915,39	149,57	612,00	11,36	8,14	-9,89	-7,87	1,035	
Abr	930,73	151,55	614,16	11,32	8,12	-10,09	-7,86	1,037	
May	939,91	152,48	616,41	11,24	8,05	-10,13	-7,80	1,029	
Jun	957,58	154,85	618,40	11,23	8,05	-10,40	-7,82	1,035	
Jul	966,59	155,73	620,69	11,40	8,35	-10,64	-8,11	1,081	
Ago	1 011,90	162,53	622,58	11,47	8,46	-11,41	-8,25	1,113	
Sep	1 009,59	161,53	625,03	11,37	8,35	-11,23	-8,14	1,093	

22. MERCADOS SECUNDARIOS DE VALORES
A) Mercado de deuda en anotaciones en cuenta

22.18 Principales y cupones de deuda segregada del Estado
Importes negociados

Millones de euros

	Conjunto del mercado						Entre titulares de cuentas					
	Total	Operaciones simples al contado	Operaciones simples a plazo	Operaciones con pacto de recompra	Operaciones simultáneas al contado	Operaciones simultáneas a plazo	Total	Operaciones simples al contado	Operaciones simples a plazo	Operaciones con pacto de recompra	Operaciones simultáneas al contado	Operaciones simultáneas a plazo
1	2	3	4	5	6	7	8	9	10	11	12	
10	262 782	36 635	10 383	213 778	1 737	250	12 997	8 530	2 537	-	1 679	250
11	316 997	46 462	5 538	252 348	11 614	1 035	19 560	5 171	1 912	-	11 447	1 031
12	369 689	24 545	783	337 036	3 523	3 802	12 509	5 312	3	-	3 392	3 802
13	414 868	28 046	968	379 660	1 064	5 131	12 915	6 645	87	-	1 052	5 131
13 Feb	33 392	3 908	210	29 160	114	-	2 170	2 054	2	-	114	-
Mar	28 578	1 709	90	26 684	94	-	391	239	57	-	94	-
Abr	32 160	1 347	22	29 091	99	1 601	1 886	184	2	-	99	1 601
May	30 991	2 225	69	28 571	125	-	317	189	2	-	125	-
Jun	37 363	2 748	127	34 393	95	-	460	363	2	-	95	-
Jul	48 160	2 689	90	43 631	91	1 659	2 267	514	4	-	91	1 659
Ago	33 820	1 159	36	32 572	53	-	146	89	3	-	53	-
Sep	32 267	1 869	32	30 292	75	-	452	375	2	-	75	-
Oct	36 485	2 030	73	33 966	109	307	1 013	595	2	-	109	307
Nov	32 880	3 092	86	29 632	70	-	1 137	1 076	2	-	59	-
Dic	31 423	2 885	27	28 500	12	-	532	517	4	-	12	-
14 Ene	35 227	4 612	6	30 289	320	-	1 823	1 499	4	-	320	-
Feb	30 192	1 939	68	28 175	11	-	428	416	2	-	11	-
Mar	29 745	2 727	3	26 542	105	368	900	476	2	-	54	368
Abr	24 609	2 424	13	22 113	58	-	523	464	2	-	58	-
May	34 082	5 099	234	28 732	18	-	518	503	1	-	14	-
Jun	35 978	2 588	121	32 862	42	365	902	492	4	-	42	365
Jul	47 834	9 128	334	38 367	5	-	1 038	849	184	-	5	-
Ago	34 192	3 340	180	30 656	16	-	164	148	-	-	16	-
Sep	38 047	5 645	354	31 642	34	372	1 458	728	323	-	34	372

22. MERCADOS SECUNDARIOS DE VALORES
A) Mercado de deuda en anotaciones en cuenta

22.19 Principales y cupones de deuda segregada del Estado
Operaciones simples al contado
Importes negociados y tipos de interés

Millones de euros y porcentajes

	Importes negociados								Tipos de interés									
	Conjunto del mercado								Conjunto del mercado					Entre titulares de cuentas				
	Hasta un año	De uno a dos años	De dos a tres años	De tres a cuatro años	De cuatro a seis años	De seis a diez años	De diez a veinte años	De veinte a treinta años	A tres años	A cinco años	A diez años	A quince años	A treinta años	A tres años	A cinco años	A diez años	A quince años	A treinta años
1	2	3	4	5	6	7	8	9	10	11	12	13	14	15	16	17	18	
10	1 642	3 035	2 215	2 782	2 956	5 544	7 580	10 882	2,69	3,41	4,47	5,00	5,22	2,63	3,41	4,48	5,27	5,26
11	2 111	4 723	1 902	2 114	3 520	5 379	7 017	19 695	3,96	4,78	5,60	6,15	6,04	3,92	4,75	5,51	6,15	6,13
12	1 393	1 226	1 131	1 327	3 165	3 885	5 209	7 209	4,06	4,96	6,19	6,58	6,42	3,86	5,02	6,11	6,38	6,64
13	1 801	1 602	1 032	1 225	4 074	2 897	4 604	10 810	2,69	3,34	4,94	5,32	5,54	2,71	3,35	4,63	5,14	-
13 Feb	230	92	76	202	500	432	788	1 586	3,17	4,00	5,58	5,87	5,93	3,40	4,12	-	-	-
Mar	80	143	89	59	269	160	472	437	2,82	3,71	5,49	5,62	5,70	2,72	3,71	-	5,55	-
Abr	62	86	115	106	154	134	264	426	2,74	3,38	5,35	5,34	5,47	2,64	3,08	4,92	-	-
May	90	178	133	96	371	218	648	492	2,55	3,34	4,44	4,89	5,14	2,62	3,24	-	4,88	-
Jun	87	118	81	61	307	347	407	1 341	2,94	3,59	4,95	5,38	5,40	3,14	3,62	4,87	5,15	-
Jul	233	154	41	81	728	215	246	991	3,06	3,38	-	5,31	5,41	2,88	3,46	-	5,20	-
Ago	35	373	24	34	41	134	74	444	2,88	3,30	4,77	5,20	5,52	2,96	3,27	-	5,20	-
Sep	114	51	83	109	98	155	207	1 051	2,63	3,28	4,76	5,18	-	2,74	3,26	-	5,10	-
Oct	276	98	110	144	384	389	115	514	2,27	3,00	4,51	5,02	-	2,43	2,94	-	-	-
Nov	223	105	86	72	433	143	151	1 879	1,97	2,62	4,42	5,04	-	1,97	2,45	4,38	5,08	-
Dic	265	94	108	158	476	438	283	1 062	2,16	2,60	4,34	5,04	-	2,17	-	4,35	4,98	-
14 Ene	263	90	219	126	993	966	277	1 679	1,64	2,36	3,95	4,68	-	1,62	2,30	4,01	4,79	-
Feb	105	88	78	127	313	341	208	679	1,60	2,43	3,91	4,26	-	1,58	2,45	-	-	-
Mar	178	187	112	138	374	331	168	1 241	1,29	2,14	3,48	4,07	-	1,23	2,12	3,43	4,10	-
Abr	237	168	180	109	602	250	281	596	1,17	1,93	3,26	4,05	-	1,10	1,86	3,33	4,06	-
May	297	322	324	245	1 244	1 104	691	873	0,82	1,75	3,18	3,87	-	1,11	1,70	3,23	-	-
Jun	348	251	74	220	500	309	118	769	0,68	1,41	2,93	3,68	-	0,92	1,40	2,76	-	-
Jul	872	1 001	534	705	1 713	2 324	164	1 815	0,75	1,40	2,83	3,66	-	0,83	1,50	2,85	3,54	-
Ago	340	172	326	461	528	265	380	867	0,70	0,92	2,78	3,36	-	0,72	1,15	-	-	-
Sep	321	356	301	671	1 059	700	692	1 545	0,70	0,85	2,50	3,10	-	0,68	0,89	2,28	3,18	-

22. MERCADOS SECUNDARIOS DE VALORES
A) Mercado de deuda en anotaciones en cuenta

22.20 Principales y cupones de deuda segregada del Estado
Operaciones simultáneas al contado
Importes negociados y tipos de interés

Millones de euros y porcentajes

	Importes negociados						Tipos de interés									
	Conjunto del mercado						Conjunto del mercado					Entre titulares de cuentas				
	Día a día	Hasta un mes	De uno a tres meses	De tres a seis meses	De seis a doce meses	A más de doce meses	Día a día	A una semana	A un mes	A tres meses	A seis meses	Día a día	A una semana	A un mes	A tres meses	A seis meses
1	2	3	4	5	6	7	8	9	10	11	12	13	14	15	16	
10	278	297	657	472	-	34	0,18	0,26	0,31	1,34	0,72	0,18	0,26	0,31	1,34	0,72
11	3 798	3 838	3 668	14	6	290	0,81	0,67	1,08	1,45	-	0,78	0,67	1,08	1,45	-
12	418	1 486	1 183	68	32	337	0,11	0,19	0,92	-	-	0,11	0,19	0,92	-	-
13	320	694	45	0	0	4	0,04	0,14	1,04	0,73	1,05	0,04	0,14	1,04	0,73	1,05
13 Feb	3	110	0	0	0	0	0,05	0,06	-	-	-	0,05	0,06	-	-	-
Mar	2	91	-	0	-	0	0,00	0,10	1,12	-	1,05	0,00	0,10	1,12	-	1,05
Abr	11	88	-	0	-	0	0,06	0,13	1,12	-	-	0,06	0,13	1,12	-	-
May	33	92	-	-	-	0	0,08	0,14	0,59	-	-	0,08	0,14	0,59	-	-
Jun	14	80	0	-	-	0	0,06	0,28	1,11	0,66	-	0,06	0,28	1,11	0,66	-
Jul	36	54	-	-	0	0	0,06	0,30	1,12	-	-	0,06	0,30	1,12	-	-
Ago	37	16	0	-	-	0	0,04	0,14	-	-	-	0,04	0,14	-	-	-
Sep	51	24	-	-	0	-	0,02	0,18	1,13	-	-	0,02	0,18	1,13	-	-
Oct	49	17	40	-	0	2	0,03	0,07	-	0,80	-	0,03	0,07	-	0,80	-
Nov	32	38	-	-	-	-	0,05	0,13	-	-	-	0,03	0,13	-	-	-
Dic	11	0	-	-	-	-	0,05	-	-	-	-	0,05	-	-	-	-
14 Ene	10	2	308	-	-	-	0,07	0,05	-	-	-	0,07	0,05	-	-	-
Feb	10	0	-	-	-	-	0,08	0,10	-	-	-	0,08	0,10	-	-	-
Mar	18	87	-	-	-	-	0,12	-	0,36	-	-	0,12	-	-	-	-
Abr	19	36	-	-	-	2	0,15	-	0,07	-	-	0,15	-	0,07	-	-
May	18	-	-	-	-	-	0,15	-	-	-	-	0,15	-	-	-	-
Jun	41	1	-	-	-	-	-	-	-	-	-	-	-	-	-	-
Jul	5	-	-	-	-	-	-	-	-	-	-	-	-	-	-	-
Ago	12	4	-	-	-	-	-0,05	0,02	-	-	-	-0,05	0,02	-	-	-
Sep	12	14	8	-	-	-	-	-	-	-	-	-	-	-	-	-

22. MERCADOS SECUNDARIOS DE VALORES
A) Mercado de deuda en anotaciones en cuenta

22.21 Principales y cupones de deuda segregada del Estado
Operaciones con pacto de recompra
Importes negociados y tipos de interés

Millones de euros y porcentajes

	Importes negociados						Tipos de interés									
	Conjunto del mercado						Conjunto del mercado					Entre titulares de cuentas				
	Día a día	Hasta un mes	De uno a tres meses	De tres a seis meses	De seis a doce meses	A más de doce meses	Día a día	A una semana	A un mes	A tres meses	A seis meses	Día a día	A una semana	A un mes	A tres meses	A seis meses
1	2	3	4	5	6	7	8	9	10	11	12	13	14	15	16	
10	203 617	9 910	71	17	39	123	0,43	0,55	0,58	0,71	1,52	-	-	-	-	-
11	240 966	11 116	71	24	22	149	0,93	1,09	1,21	1,45	1,96	-	-	-	-	-
12	320 531	16 131	65	36	50	223	0,21	0,29	0,62	0,83	1,27	-	-	-	-	-
13	368 415	11 110	46	12	16	60	0,08	0,19	0,76	0,56	1,23	-	-	-	-	-
13 Feb	28 989	162	8	1	-	0	0,04	0,10	0,95	0,55	1,48	-	-	-	-	-
Mar	24 922	1 754	6	2	-	-	0,06	0,29	0,95	0,73	-	-	-	-	-	-
Abr	28 000	1 081	4	-	-	6	0,07	0,19	0,82	0,99	-	-	-	-	-	-
May	27 654	906	5	1	2	3	0,08	0,20	0,90	-	-	-	-	-	-	-
Jun	34 146	242	1	-	3	-	0,13	0,18	0,84	0,47	-	-	-	-	-	-
Jul	43 285	290	2	-	3	51	0,12	0,29	0,87	-	-	-	-	-	-	-
Ago	30 829	1 733	3	-	7	-	0,05	0,26	0,80	0,50	-	-	-	-	-	-
Sep	30 170	119	1	0	1	-	0,04	0,16	0,78	0,49	0,74	-	-	-	-	-
Oct	32 348	1 614	1	2	1	-	0,07	0,16	0,49	0,49	1,48	-	-	-	-	-
Nov	29 535	85	4	7	0	-	0,10	0,12	0,51	0,44	-	-	-	-	-	-
Dic	26 963	1 529	9	-	-	-	0,14	0,18	0,37	0,35	-	-	-	-	-	-
14 Ene	28 762	1 512	15	-	0	-	0,15	0,18	0,47	0,49	-	-	-	-	-	-
Feb	28 023	149	2	0	-	-	0,19	0,27	0,39	0,34	-	-	-	-	-	-
Mar	26 383	155	4	-	-	-	0,22	0,27	0,35	0,54	-	-	-	-	-	-
Abr	21 218	875	11	8	-	2	0,27	0,24	0,54	0,37	0,40	-	-	-	-	-
May	28 591	121	13	5	-	2	0,28	0,24	0,37	0,38	-	-	-	-	-	-
Jun	32 452	410	1	-	-	-	0,08	0,25	0,33	0,20	-	-	-	-	-	-
Jul	38 213	138	7	3	6	-	0,04	0,15	0,18	-	0,20	-	-	-	-	-
Ago	28 938	1 710	9	-	-	-	0,01	0,13	0,18	0,11	-	-	-	-	-	-
Sep	31 534	99	10	-	-	-	0,02	0,05	0,13	-	-	-	-	-	-	-

22. MERCADOS SECUNDARIOS DE VALORES
A) Mercado de deuda en anotaciones en cuenta

22.22 Ratios de contratación

(Importe negociado / Saldo en circulación)*100

	A corto plazo: Letras del Tesoro						A medio y largo plazo: Bonos y obligaciones del Estado no segregados									
	Operaciones simples al contado		Operaciones simples a plazo		Operaciones con pacto de recompra		Operaciones simultáneas al contado		Operaciones simples al contado		Operaciones simples a plazo		Operaciones con pacto de recompra		Operaciones simultáneas al contado	
	Conjunto del mercado	Titulares de cuentas	Conjunto del mercado	Titulares de cuentas	Conjunto del mercado	Titulares de cuentas	Conjunto del mercado	Titulares de cuentas	Conjunto del mercado	Titulares de cuentas	Conjunto del mercado	Titulares de cuentas	Conjunto del mercado	Titulares de cuentas	Conjunto del mercado	Titulares de cuentas
1	2	3	4	5	6	7	8	9	10	11	12	13	14	15	16	
08	26,15	15,00	0,23	0,06	378,46	-	110,39	110,24	67,79	11,70	8,44	0,05	261,47	-	224,58	198,62
09	22,54	9,51	0,82	0,85	245,10	-	88,88	88,58	57,74	14,08	3,54	0,13	159,69	-	166,68	153,47
10	40,50	8,58	1,17	0,02	154,88	-	124,55	122,61	88,91	18,56	2,91	0,15	84,95	-	141,43	130,65
11	81,64	12,90	2,22	0,75	112,73	-	146,48	140,11	112,58	15,08	3,29	0,20	51,20	-	135,85	123,60
12	84,67	18,65	1,67	0,32	71,41	-	150,30	147,69	64,76	10,90	2,18	0,17	31,89	-	83,59	78,44
13	82,91	22,24	1,83	0,44	51,30	-	121,33	117,77	61,24	15,34	3,24	0,43	27,67	-	80,15	77,09
13 Feb	91,29	21,15	0,47	0,21	58,75	-	119,58	115,93	54,04	9,36	2,88	0,33	26,94	-	72,04	68,73
Mar	89,06	24,41	3,79	0,35	54,09	-	104,31	102,23	58,39	15,06	3,38	0,49	21,84	-	68,69	65,97
Abr	76,70	17,81	3,20	0,77	46,92	-	91,99	90,05	66,72	16,74	5,07	0,64	25,18	-	79,29	75,08
May	78,95	20,81	4,20	0,92	59,70	-	124,04	120,21	79,13	21,93	5,35	0,42	25,06	-	86,46	82,93
Jun	85,69	17,80	2,01	0,49	50,83	-	108,43	104,90	60,44	13,85	3,65	0,53	23,17	-	78,88	74,66
Jul	75,14	17,89	1,84	0,27	49,42	-	128,13	125,75	61,83	12,85	3,39	0,62	30,06	-	90,87	87,51
Ago	67,91	15,13	0,70	0,14	52,41	-	153,16	150,77	46,46	10,12	2,68	0,16	27,94	-	75,59	72,70
Sep	74,28	23,71	1,10	0,19	49,63	-	163,94	160,51	52,84	14,86	3,24	0,47	26,50	-	74,96	72,30
Oct	79,70	25,91	0,89	0,42	56,15	-	132,70	126,78	68,51	20,19	2,97	0,48	33,60	-	89,85	86,94
Nov	68,57	24,44	0,30	0,19	50,75	-	104,36	99,93	63,53	17,25	2,35	0,18	34,33	-	89,02	87,17
Dic	83,34	29,02	1,38	0,86	41,76	-	87,48	81,76	54,11	12,76	1,18	0,29	30,33	-	82,34	80,51
14 Ene	87,97	35,05	2,68	0,49	55,25	-	110,05	105,89	89,43	23,93	3,48	0,26	36,47	-	107,09	103,63
Feb	89,50	40,96	0,79	0,30	55,94	-	99,17	97,54	76,54	18,92	3,84	0,15	36,05	-	90,34	87,29
Mar	71,85	27,45	0,93	0,27	64,34	-	85,43	84,22	73,02	15,25	4,58	0,40	35,49	-	84,36	80,74
Abr	78,63	28,88	0,79	0,59	85,25	-	82,71	81,49	69,60	15,22	3,33	0,33	30,74	-	80,68	76,35
May	88,66	29,74	3,15	1,23	79,66	-	78,80	75,15	76,66	13,91	4,22	0,41	31,38	-	80,27	74,44
Jun	77,38	34,88	1,99	0,39	41,74	-	73,41	72,09	73,35	13,85	7,13	2,85	34,11	-	84,75	79,10
Jul	68,45	28,10	1,58	0,18	47,05	-	81,59	80,74	88,58	17,05	5,98	0,45	41,20	-	96,83	90,81
Ago	50,64	19,92	1,83	0,21	37,08	-	63,27	62,41	66,18	9,33	4,83	0,37	37,32	-	74,29	68,48
Sep	65,10	24,94	2,41	0,22	59,90	-	76,94	73,30	74,64	12,71	2,89	0,20	30,90	-	80,35	70,94

22. MERCADOS SECUNDARIOS DE VALORES
B) Mercado bursátil

22.23 Acciones. Capitalización en la Bolsa de Madrid

Sociedad Rectora de la Bolsa de Madrid

Millones de euros

	Sociedades residentes							Sociedades no residentes			
	Total	Petróleo y energía	Materiales básicos, industria y construcción	Bienes de consumo	Servicios de consumo	Tecnología y telecomunicaciones	Servicios financieros e inmobiliarios	Total			
								del cual			
	1 = 2 a 7	2	3	4	5	6	7	8	9	del cual	
Mercado alternativo bursátil											
									Mercado Latibex		
										10	
08	496 263	148 589	43 787	31 684	23 628	77 785	170 788	24 735	273 519	212 233	
09	567 989	129 535	54 282	40 398	23 826	92 395	227 553	26 364	510 330	415 402	
10	494 798	112 875	45 821	47 832	25 249	86 939	176 082	27 421	573 389	438 001	
11	442 034	95 475	40 216	55 063	20 883	68 687	161 710	24 260	521 321	406 499	
12	459 336	85 491	36 445	87 112	22 840	56 945	170 503	24 356	484 930	352 262	
13	595 395	107 404	47 279	98 901	41 336	71 184	229 292	28 341	444 798	273 046	
13 Abr	483 075	93 070	37 777	84 054	30 378	63 001	174 794	25 633	486 943	344 184	
May	487 259	92 786	38 912	79 540	30 470	61 101	184 450	25 971	481 268	329 940	
Jun	457 567	88 886	37 641	79 074	30 078	58 054	163 835	25 400	427 022	329 940	
Jul	490 869	93 348	39 852	83 963	32 376	62 635	178 694	26 159	430 889	279 883	
Ago	486 872	90 914	40 172	83 600	31 287	60 178	180 721	26 169	425 736	278 448	
Sep	536 894	96 663	43 609	92 729	35 688	66 709	201 496	26 840	452 822	300 435	
Oct	585 655	105 704	47 025	97 565	39 320	74 433	221 608	27 775	464 926	304 833	
Nov	584 498	107 329	46 560	96 978	39 759	70 655	223 217	28 186	459 796	294 366	
Dic	595 395	107 404	47 279	98 901	41 336	71 184	229 292	28 341	444 798	273 046	
14 Ene	597 854	105 165	49 210	94 516	42 572	69 114	237 276	28 864	418 354	252 939	
Feb	613 061	111 578	51 747	91 288	42 974	69 008	246 466	29 397	415 443	246 279	
Mar	630 783	118 460	53 927	93 793	42 394	70 634	251 574	29 586	426 033	258 664	
Abr	637 962	120 935	54 798	92 701	41 133	72 678	255 718	29 887	431 123	262 924	
May	660 951	124 997	58 614	92 220	41 789	74 696	268 634	30 810	441 723	266 991	
Jun	671 106	128 199	59 892	96 171	42 186	74 774	269 885	31 196	446 678	275 494	
Jul	661 737	128 510	56 978	91 902	42 691	71 917	269 740	31 535	463 100	296 861	
Ago	664 604	128 904	56 071	93 192	43 144	70 745	272 546	31 884	490 083	321 646	
Sep	669 681	133 152	54 433	90 832	43 159	72 139	275 967	31 968	490 908	290 897	

22. MERCADOS SECUNDARIOS DE VALORES
B) Mercado bursátil

22.24 Acciones. Volumen de contratación.

Sociedad de Bolsas y Sociedades Receptoras de las Bolsas de Valores

Millones de euros

	Contratación a través del sistema de interconexión bursátil							Resto de contratación					Pro memoria: Ofertas públicas de adquisición
	Volumen de contratación							Total	Bolsa de Madrid	Bolsa de Barcelona	Bolsa de Bilbao	Bolsa de Valencia	
	Total	Bancos	Eléctricas	Construcción	Comunicación	Resto	Total						
	1	2=3 a 7	3	4	5	6	7	8= 9 a 12	9	10	11	12	
08	1 245 129	1 243 167	500 142	175 606	49 891	241 240	276 289	1 962	1 483	471	0	8	17 461
09	898 195	897 187	368 613	128 162	26 556	208 076	165 780	1 008	912	87	1	8	7 189
10	1 038 259	1 037 283	463 005	94 111	33 120	253 550	193 498	975	788	181	4	3	39
11	926 265	925 330	337 426	90 109	35 024	211 433	251 339	935	725	210	-	0	3 872
12	696 262	695 752	284 446	78 071	24 996	111 282	196 956	510	416	94	-	0	1
13	698 744	698 261	285 469	82 762	32 236	106 512	191 283	482	361	121	-	-	242
13 E-S	479 777	479 414	205 533	64 318	21 787	57 464	130 314	362	271	91	-	-	242
14 E-S	613 741	613 381	237 701	71 295	30 632	78 364	194 390	360	270	90	-	-	2
13 Jun	58 232	58 192	20 283	12 304	2 114	6 615	16 876	40	30	10	-	-	2
Jul	72 758	72 718	37 056	12 341	2 747	5 328	15 246	40	30	10	-	-	-
Ago	36 105	36 065	14 278	3 414	2 369	4 803	11 200	40	30	10	-	-	19
Sep	47 994	47 954	21 626	4 710	2 311	6 275	13 032	40	30	10	-	-	-
Oct	91 508	91 468	38 055	5 888	2 809	21 954	22 761	40	30	10	-	-	-
Nov	67 126	67 086	21 091	4 259	2 941	17 802	20 993	40	30	10	-	-	-
Dic	60 333	60 293	20 790	8 297	4 699	9 292	17 215	40	30	10	-	-	-
14 Ene	74 939	74 899	31 595	9 848	3 691	6 672	23 094	40	30	10	-	-	-
Feb	50 973	50 933	22 021	4 515	3 519	4 881	15 997	40	30	10	-	-	-
Mar	64 726	64 686	25 127	7 823	3 786	8 043	18 908	40	30	10	-	-	-
Abr	78 741	78 701	28 153	8 163	3 572	15 788	23 026	40	30	10	-	-	-
May	72 282	72 242	20 229	7 104	3 164	15 194	26 551	40	30	10	-	-	2
Jun	75 549	75 509	23 218	10 826	3 826	8 021	29 619	40	30	10	-	-	-
Jul	90 178	90 138	44 299	12 346	3 542	5 720	24 232	40	30	10	-	-	-
Ago	44 238	44 198	17 453	4 408	2 677	4 072	15 587	40	30	10	-	-	-
Sep	62 114	62 074	25 607	6 262	2 854	9 974	17 377	40	30	10	-	-	-

22. MERCADOS SECUNDARIOS DE VALORES
B) Mercado bursátil

22.25 Índice de cotización de acciones

Sociedad de Bolsas y Sociedad Rectora de la Bolsa de Madrid

Bolsa de Madrid									Índice IBEX-35
Base Dic 85=100		Base diciembre 2004=1000						Base dic89 = 3000	
General	Petróleo y energía	Materiales básicos industria y construcción	Bienes de consumo	Servicios de consumo	Servicios financieros e inmobiliarias	del cual Bancos	Tecnología y telecomunicaciones		
1	2	3	4	5	6	7	8	9	
08	975,97	1 285,55	1 112,39	1 292,13	664,52	794,88	745,96	1 146,55	11 742,7
09	1 241,72	1 250,53	1 362,39	1 632,37	879,32	1 170,75	1 119,05	1 408,16	10 092,7
10	1 003,73	1 142,42	1 155,41	1 910,66	878,81	800,18	749,12	1 227,54	10 200,7
11	857,65	1 111,65	989,76	2 019,69	665,86	649,01	596,99	971,29	9 734,6
12	824,70	933,94	910,28	3 142,23	750,17	618,38	568,30	793,86	7 583,2
13	1 011,98	1 110,94	1 173,12	3 679,89	1 191,80	741,55	675,40	975,06	8 715,6
13 Sep	933,30	1 034,29	1 086,24	3 450,41	1 062,42	673,37	614,74	925,12	9 186,1
Oct	1 009,27	1 123,06	1 163,23	3 608,01	1 134,25	727,87	663,39	1 028,72	9 907,9
Nov	1 001,44	1 128,73	1 155,13	3 606,29	1 151,14	730,09	665,46	971,68	9 837,6
Dic	1 011,98	1 110,94	1 173,12	3 679,89	1 191,80	741,55	675,40	975,06	9 916,7
14 Ene	1 012,85	1 097,24	1 210,61	3 546,66	1 223,44	754,93	687,37	946,45	9 920,2
Feb	1 034,34	1 153,63	1 266,60	3 446,43	1 244,37	777,24	708,29	941,89	10 114,2
Mar	1 056,06	1 208,73	1 309,62	3 521,29	1 225,20	788,73	719,08	962,53	10 340,5
Abr	1 070,05	1 225,24	1 325,87	3 480,67	1 189,88	802,48	731,71	996,77	10 459,0
May	1 106,04	1 280,28	1 363,62	3 476,85	1 220,65	836,35	763,81	1 022,86	10 798,7
Jun	1 116,05	1 312,55	1 390,32	3 618,97	1 207,51	836,78	764,13	1 023,08	10 923,5
Jul	1 092,82	1 301,53	1 333,70	3 437,57	1 142,70	829,10	757,83	995,84	10 707,2
Ago	1 094,63	1 310,87	1 318,29	3 489,67	1 168,37	831,14	760,90	979,51	10 728,8
Sep	1 104,62	1 333,61	1 276,58	3 420,53	1 163,50	843,10	774,08	1 007,73	10 825,5
14 Sep 1S	1 136,47	1 353,67	1 359,67	3 611,97	1 196,82	871,10	798,75	1 004,38	11 148,9
2S	1 110,31	1 312,29	1 318,63	3 581,04	1 189,37	852,55	782,08	972,12	10 888,9
3S	1 122,35	1 326,71	1 324,98	3 521,70	1 197,93	861,92	790,91	1 004,48	11 001,9
4S	1 108,11	1 321,43	1 270,57	3 416,61	1 169,13	852,80	783,06	1 005,32	10 851,4

22. MERCADOS SECUNDARIOS DE VALORES
B) Mercado bursátil

22.26 Ratio PER (Cotización/Rentabilidad capital)
Bolsa de Madrid

Sociedad Rectora de la Bolsa de Madrid

Ratio PER (Cotización/Rentabilidad capital)						
Total	Petróleo y energía	Materiales básicos, industria y construcción	Bienes de consumo	Servicios de consumo	Servicios financieros e inmobiliarias	Tecnología y telecomunicaciones
1	2	3	4	5	6	7
08	8,16	7,49	6,09	16,65	12,28	7,60
09	14,38	13,00	18,70	25,40	33,58	13,56
10	9,83	10,22	9,81	19,06	22,86	8,84
11	9,75	7,46	7,70	20,30	12,78	8,81
12	18,16	9,24	21,65	27,86	22,94	36,92
13	33,08	12,57	...	34,92	24,85	63,55
13 Abr	34,20	10,34	...	27,45
May	35,58	10,71	...	26,16
Jun	33,91	10,21	...	25,92
Jul	31,51	10,37	...	28,57
Ago	27,32	10,09	...	28,71	...	86,62
Sep	30,26	10,73	...	31,86	...	98,12
Oct	33,80	11,77	...	34,16
Nov	32,57	12,56	...	34,45	...	62,06
Dic	33,08	12,57	...	34,92	...	63,55
14 Ene	26,41	12,38	...	32,54	...	26,92
Feb	25,64	16,06	...	29,40	...	23,25
Mar	26,33	17,05	...	30,20	...	23,62
Abr	28,02	17,27	...	29,53	...	27,79
May	28,16	17,42	...	29,41	...	28,49
Jun	28,58	17,87	...	31,00	...	28,51
Jul	28,03	18,33	...	30,68	...	24,46
Ago	28,06	18,39	...	31,11	...	24,53
Sep

22. MERCADOS SECUNDARIOS DE VALORES
B) Mercado bursátil

22.27 Obligaciones. Volumen de contratación

Sociedades Rectoras de las Bolsas de Valores

Millones de euros

	Volumen de contratación											
	Total	Detalle por bolsas				Detalle por instrumentos						
		Bolsa de Madrid	Bolsa de Barcelona	Bolsa de Bilbao	Bolsa de Valencia	Fondos públicos			Otras obligaciones			
						Total	Deuda del Estado	Otros	Total	Bancos	Eléctricas	Otras
1	2	3	4	5	6	7	8	9	10	11	12	
08	79 578	1 161	76 749	1 470	198	71 827	46	71 781	7 751	1 525	0	6 226
09	75 103	603	67 675	6 642	183	71 736	54	71 681	3 367	641	0	2 727
10	67 454	414	62 580	4 082	377	63 741	340	63 401	3 713	327	0	3 386
11	70 978	832	67 875	2 145	125	66 967	791	66 177	4 010	1 769	0	2 242
12	60 247	1 796	56 609	1 534	309	57 370	1 184	56 186	2 877	1 268	0	1 609
13	46 094	387	44 078	1 367	262	43 737	7	43 730	2 360	1 365	-	995
13 E-S	33 869	196	32 641	920	112	32 172	7	32 166	1 697	1 147	-	550
14 E-S	28 183	139	26 539	767	737	27 341	7	27 334	985	204	-	781
13 Jun	2 542	38	2 454	37	13	2 481	0	2 481	61	58	-	3
Jul	2 889	62	2 759	65	3	2 823	0	2 823	66	65	-	0
Ago	2 463	5	2 429	28	1	2 454	0	2 454	9	7	-	1
Sep	3 141	16	3 040	65	20	3 108	0	3 108	33	22	-	10
Oct	5 578	85	5 017	395	80	5 109	0	5 108	469	95	-	374
Nov	3 694	70	3 573	29	22	3 593	0	3 593	104	81	-	23
Dic	2 953	36	2 846	23	48	2 863	0	2 863	90	43	-	48
14 Ene	2 530	80	2 364	20	65	2 468	0	2 467	206	87	-	119
Feb	2 418	27	2 209	53	129	2 259	0	2 259	159	38	-	121
Mar	4 182	26	3 518	117	520	3 622	-	3 622	559	37	-	522
Abr	3 687	1	3 573	110	3	3 667	-	3 667	20	9	-	12
May	3 009	2	2 863	143	2	2 998	0	2 998	11	10	-	1
Jun	2 732	1	2 638	75	17	2 705	7	2 698	27	20	-	7
Jul	4 509	1	4 397	112	0	4 508	-	4 508	1	1	-	0
Ago	2 459	0	2 412	47	0	2 459	0	2 459	0	0	-	0
Sep	2 656	1	2 566	90	0	2 655	-	2 655	1	1	-	0

22. MERCADOS SECUNDARIOS DE VALORES
C) Otros mercados de valores

22.28 Mercado organizado de renta fija AIAF
Pagars de empresa

Millones de euros y porcentajes

	Saldo admitido a cotización	Importes negociados					Tipos de interés				
		Total	Del cual		Hasta seis meses	A un año	A más de un año	A tres meses	A seis meses	A un año	A dieciocho meses
			Entre miembros								
1	2	3	4	5	6	7	8	9	10		
08	73 105	577 692	83 640	372 693	84 214	120 785	4,43	4,81	4,89	4,94	
09	42 090	529 013	127 692	445 348	46 787	36 878	1,00	1,50	1,67	0,99	
10	23 580	383 282	98 273	291 629	53 399	38 253	0,84	1,36	1,62	0,31	
11	37 549	225 414	49 235	177 447	16 704	31 263	1,92	2,47	3,11	2,82	
12	65 291	193 216	71 745	128 808	49 442	14 966	2,37	2,74	3,24	3,45	
13	117 997	111 863	49 119	90 496	13 132	8 235	2,35	2,39	3,10	1,68	
13 Feb	54 693	7 646	2 196	6 142	544	960	2,40	2,94	3,36	3,53	
Mar	50 916	8 275	2 248	5 710	820	1 745	2,20	2,89	2,94	3,66	
Abr	137 136	14 694	7 665	13 514	711	469	2,37	2,97	2,88	3,07	
May	135 657	11 618	4 672	10 089	1 043	486	2,15	2,70	2,83	2,99	
Jun	130 458	10 686	5 800	9 617	998	70	2,43	2,52	2,98	-	
Jul	129 593	10 822	7 804	6 679	2 460	1 682	2,36	2,60	3,56	3,42	
Ago	125 132	3 828	1 604	3 016	677	135	2,45	3,19	3,10	-	
Sep	124 190	7 176	3 182	6 370	629	177	2,23	2,93	2,91	-	
Oct	122 165	7 777	3 348	6 722	738	318	2,28	-	3,01	-	
Nov	120 341	10 308	3 060	6 433	3 788	86	1,96	-	2,74	-	
Dic	117 997	5 684	2 698	5 161	257	266	2,64	2,81	3,49	-	
14 Ene	115 829	3 131	951	2 493	550	88	2,65	3,30	2,88	-	
Feb	111 105	9 854	8 254	9 355	408	91	0,55	0,82	1,13	-	
Mar	104 405	4 916	3 411	3 905	641	370	0,46	0,87	0,91	1,12	
Abr	102 513	5 185	3 524	3 504	1 668	13	0,45	0,65	0,91	1,16	
May	100 303	2 920	1 541	2 178	581	161	0,52	0,82	0,79	1,05	
Jun	95 378	2 832	1 337	1 920	573	340	0,52	0,73	0,87	-	
Jul	94 164	2 820	1 420	2 055	646	118	0,46	0,58	0,93	-	
Ago	93 863	2 175	835	980	1 066	128	0,42	0,33	0,63	0,65	
Sep	95 347	4 735	880	4 087	641	8	0,35	0,30	0,70	1,26	

22. MERCADOS SECUNDARIOS DE VALORES
C) Otros mercados de valores

22.29 Mercado organizado de renta fija AIAF
Obligaciones

Millones de euros, porcentaje y plazo en años

	No residentes. Emisiones en España. Bonos matador								Cédulas hipotecarias					Obligaciones y bonos simples				
	Importe negociado	Detalle por plazos hasta vencimiento							Del cual		A más de dos años			Del cual		A más de dos años		
		Importe negociado	A más de dos años			A más de seis años			Importe negociado (mm)	Entre miembros (mm)	Importe negociado (mm)	Tipo de interés	Vencimiento medio	Importe negociado (mm)	Entre miembros (mm)	Importe negociado (mm)	Tipo de interés	Vencimiento medio
			Importe negociado	Tipo de interés	Vencimiento medio	Importe negociado	Tipo de interés	Vencimiento medio										
1	2	3	4	5	6	7	8	9	10	11	12	13	14	15	16	17	18	
08	1 825 468	15	14	1,62	4,4	6	1,28	3,2	124	78	99	4,98	6,8	1 702	1 513	1 547	5,25	21,6
09	3 169 995	62	62	0,75	2,7	8	-	1,0	247	193	200	3,84	8,6	2 923	2 704	2 617	3,46	23,7
10	3 277 590	183	183	0,66	3,6	41	0,72	3,1	266	200	194	3,78	5,1	3 011	2 818	2 342	3,74	20,2
11	5 223 087	133	126	2,92	4,8	71	1,89	5,9	601	515	474	4,65	5,1	4 622	4 405	4 071	5,00	29,1
12	2 375 540	525	437	1,65	6,8	102	1,13	6,3	929	793	572	4,70	5,1	1 446	1 256	1 128	5,80	19,2
13	1 181 539	107	24	0,18	2,3	19	0,18	2,2	336	255	296	2,94	7,7	845	707	536	3,91	11,2
13 Feb	91 702	-	-	-	-	-	-	-	26	18	23	3,32	6,2	66	58	48	4,36	16,3
Mar	145 308	10	9	2,21	8,6	9	2,21	8,6	20	14	18	3,26	6,7	126	118	72	3,99	9,6
Abr	124 068	-	-	-	-	-	-	-	31	26	28	2,83	5,8	93	78	57	3,84	12,1
May	117 124	80	-	-	-	-	-	-	33	24	28	2,54	6,1	85	69	56	3,40	11,4
Jun	71 637	11	10	-	6,0	4	-	10,2	27	21	23	2,87	7,1	45	36	25	3,72	12,0
Jul	102 578	-	-	-	-	-	-	-	15	10	10	3,30	4,0	88	73	51	5,02	11,1
Ago	78 197	-	-	-	-	-	-	-	22	9	21	2,90	13,1	56	47	39	5,63	12,7
Sep	51 845	-	-	-	-	-	-	-	14	7	12	3,33	9,0	38	30	23	4,18	9,3
Oct	104 781	-	-	-	-	-	-	-	52	49	50	2,40	13,4	52	42	33	3,12	9,8
Nov	40 837	5	5	-	9,0	5	-	9,0	10	5	8	3,23	5,6	31	17	19	2,61	4,9
Dic	113 311	1	0	-	4,5	-	-	-	22	15	16	2,20	8,4	92	78	62	2,89	13,2
14 Ene	87 833	4	-	-	-	-	-	-	25	20	22	1,89	10,5	63	49	42	3,21	10,9
Feb	134 075	-	-	-	-	-	-	-	38	31	33	1,67	9,9	96	80	79	2,50	21,8
Mar	139 409	1	1	-	2,6	-	-	-	49	40	41	2,22	10,9	91	78	68	2,36	9,0
Abr	117 148	-	-	-	-	-	-	-	43	39	36	2,10	9,3	74	62	45	2,02	4,8
May	125 341	-	-	-	-	-	-	-	44	37	36	2,02	9,0	82	65	61	2,27	6,1
Jun	99 124	1	-	-	-	-	-	-	18	12	14	2,03	8,9	81	68	57	1,99	4,6
Jul	97 206	13	12	-	11,5	12	-	11,5	22	16	14	2,00	8,8	76	61	53	1,73	6,9
Ago	46 383	1	-	-	-	-	-	-	31	28	24	1,51	10,5	15	10	10	2,04	3,6
Sep	50 812	-	-	-	-	-	-	-	25	17	20	1,54	10,0	25	12	20	2,74	15,6

22. MERCADOS SECUNDARIOS DE VALORES
C) Otros mercados de valores

22.30 Mercados oficiales de opciones y futuros financieros
Operaciones realizadas y posiciones abiertas

Miles de contratos

	Renta variable								Renta fija: Bono notacional a 10 años			
	Futuros financieros				Opciones financieras				Futuros financieros		Opciones financieras	
	Ibex-35		Acciones		Ibex-35		Acciones		Futuros financieros		Opciones financieras	
	Operaciones realizadas	Posiciones abiertas	Operaciones realizadas	Posiciones abiertas	Operaciones realizadas	Posiciones abiertas	Operaciones realizadas	Posiciones abiertas	Operaciones realizadas	Posiciones abiertas	Operaciones realizadas	Posiciones abiertas
1	2	3	4	5	6	7	8	9	10	11	12	
08	7 605	60	46 238	1 620	829	168	18 317	4 669	-	-	-	-
09	5 752	55	44 587	799	436	94	33 510	7 728	-	-	-	-
10	6 639	43	19 684	1 679	297	54	37 607	8 553	-	-	-	-
11	5 591	48	27 579	1 948	220	37	29 410	8 898	-	-	-	-
12	4 988	51	21 246	1 307	421	57	34 507	8 261	-	-	-	-
13	5 778	74	14 994	962	517	57	26 945	8 219	-	-	-	-
13 Feb	477	59	534	1 295	48	84	1 925	10 429	-	-	-	-
Mar	480	64	1 830	969	39	81	2 691	9 401	-	-	-	-
Abr	513	72	529	715	32	81	1 347	9 960	-	-	-	-
May	481	76	427	974	31	88	2 036	10 841	-	-	-	-
Jun	567	63	2 465	1 412	52	78	2 576	9 664	-	-	-	-
Jul	473	66	764	931	35	79	2 030	10 754	-	-	-	-
Ago	437	68	31	938	53	81	1 298	11 411	-	-	-	-
Sep	441	76	1 987	1 199	33	78	2 485	10 974	-	-	-	-
Oct	545	90	921	1 110	54	101	3 403	12 162	-	-	-	-
Nov	556	82	1 086	1 718	41	114	2 431	12 483	-	-	-	-
Dic	479	74	2 559	962	59	57	2 633	8 219	-	-	-	-
14 Ene	660	78	755	1 201	83	80	2 905	8 690	-	-	-	-
Feb	523	74	1 961	2 221	56	99	1 468	9 257	-	-	-	-
Mar	582	77	1 843	1 818	49	87	2 374	8 260	-	-	-	-
Abr	559	81	645	1 362	59	92	1 777	8 905	-	-	-	-
May	535	85	1 454	929	44	101	1 804	9 568	-	-	-	-
Jun	540	85	1 869	779	83	84	2 301	8 449	-	-	-	-
Jul	585	86	685	629	45	95	2 330	9 023	-	-	-	-
Ago	542	81	45	659	60	104	1 145	9 552	-	-	-	-
Sep	583	82	1 618	815	69	102	2 040	9 203	-	-	-	-

CAPÍTULO 23 PRODUCCIÓN Y DEMANDA

23. PRODUCCIÓN Y DEMANDA
A) Índice de producción industrial

23.1 General y resumen

Instituto Nacional de Estadística

Año base 2010

		Índice general	Por ramas de actividad (CNAE 2009)			Por destino económico de los bienes					
			Extrac-tivas	Manufac-tureras	Suministro de energía eléctrica, gas, vapor y aire acondicionado	Energía	Bienes de equipo	Bienes inter-medios	Bienes de consumo		
									Total	Duradero	No duradero
1	2	3	4	5	6	7	8	9	10		
08	MP	118,3	126,5	119,8	105,2	106,7	133,4	123,8	108,7	150,8	103,8
09	MP	99,1	95,8	99,4	97,2	97,5	103,4	97,3	99,1	108,0	98,1
10	MP	100,0	100,0	100,0	100,0	100,0	100,0	100,0	100,0	100,0	100,0
11	MP	98,0	81,3	98,4	96,3	97,2	100,1	97,3	98,0	88,5	99,1
12	MP	91,8	62,1	91,0	96,4	98,1	89,1	88,6	93,3	76,5	95,3
13	MP	90,2	53,3	89,7	92,6	95,5	90,2	86,3	91,3	67,2	94,1
13 E-J	MP	92,0	53,7	91,9	92,6	95,4	92,8	89,6	92,0	69,3	94,6
14 E-J	MP	93,7	53,4	94,2	90,3	94,2	95,2	92,1	94,0	67,7	97,0
13 Abr	P	91,8	52,7	92,9	88,2	90,3	92,5	90,8	93,3	68,5	96,2
May	P	95,1	54,7	96,9	85,1	90,6	99,0	94,5	96,2	74,2	98,7
Jun	P	92,0	59,4	92,7	83,4	91,9	98,1	90,6	89,2	68,8	91,5
Jul	P	99,7	60,5	98,5	97,7	107,9	100,8	93,9	99,9	78,6	102,4
Ago	P	73,0	41,6	67,6	91,0	100,9	53,3	63,5	79,9	45,3	84,0
Sep	P	92,6	60,0	92,7	88,9	95,0	94,7	89,5	93,1	72,8	95,5
Oct	P	97,5	61,9	99,3	90,1	91,8	103,2	94,9	100,2	77,9	102,8
Nov	P	91,8	57,2	92,4	91,8	90,8	96,7	87,4	94,0	67,9	97,1
Dic	P	83,5	42,7	80,8	101,2	99,4	84,7	72,7	84,3	57,9	87,3
14 Ene	P	89,5	52,6	88,5	99,4	97,0	83,6	86,8	92,2	59,4	96,0
Feb	P	90,0	49,4	90,4	92,5	90,9	93,2	87,8	89,6	64,3	92,5
Mar	P	95,4	53,2	96,6	92,0	93,1	100,6	93,9	94,7	69,2	97,7
Abr	P	89,8	50,8	90,9	85,2	88,3	92,3	88,8	90,0	64,7	93,0
May	P	95,7	56,2	97,2	85,1	92,3	98,7	95,2	96,5	69,5	99,7
Jun	P	94,6	55,8	95,4	84,2	94,0	97,9	94,5	92,5	68,7	95,3
Jul	P	100,6	55,7	100,5	93,4	104,1	99,8	97,8	102,2	77,8	105,0

23. PRODUCCIÓN Y DEMANDA
A) Índice de producción industrial

23.2 Por ramas de actividad (CNAE 2009)
Industrias extractivas y manufactureras

Instituto Nacional de Estadística

Año base 2010

		Industrias extractivas			Industrias manufactureras						
		Total	Extracción de antracita hulla y lignito	Otras industrias extractivas	Total	Alimen-tación	Fabrica-ción de bebidas	Tabaco	Textil	Confección de prendas de vestir	Cuero y calzado
1	2	3	4	5	6	7	8	9	10		
08	MP	126,5	110,6	133,7	119,8	98,7	111,7	119,4	118,0	138,5	122,8
09	MP	95,8	92,0	97,4	99,4	97,9	106,1	105,1	93,3	111,1	98,0
10	MP	100,0	100,0	100,0	100,0	100,0	100,0	100,0	100,0	100,0	100,0
11	MP	81,3	69,3	84,7	98,4	100,2	97,9	102,8	94,6	92,3	103,0
12	MP	62,1	64,2	60,6	91,0	97,1	97,3	103,3	89,8	85,8	94,2
13	MP	53,3	44,0	54,1	89,7	96,3	94,4	100,2	90,8	88,9	91,4
13 E-J	MP	53,7	39,0	56,2	91,9	94,6	94,4	105,9	96,7	90,7	99,1
14 E-J	MP	53,4	42,2	54,9	94,2	99,3	98,0	102,7	98,8	85,9	103,6
13 Abr	P	52,7	30,6	57,5	92,9	96,2	94,0	103,6	99,9	88,5	92,0
May	P	54,7	27,9	60,6	96,9	98,8	104,4	108,2	104,8	84,7	83,9
Jun	P	59,4	46,9	61,5	92,7	91,4	98,3	91,9	93,8	77,3	86,3
Jul	P	60,5	48,8	62,1	98,5	99,6	112,9	85,1	103,8	102,3	109,5
Ago	P	41,6	36,4	41,4	67,6	93,6	98,1	76,2	37,5	86,0	66,9
Sep	P	60,0	56,6	59,2	92,7	99,1	90,7	97,1	96,0	102,5	93,5
Oct	P	61,9	57,0	61,4	99,3	105,2	97,1	128,4	105,1	95,5	89,4
Nov	P	57,2	59,8	54,2	92,4	97,7	98,4	95,5	95,6	86,9	78,7
Dic	P	42,7	45,2	40,0	80,8	97,9	87,9	64,1	78,2	61,1	74,9
14 Ene	P	52,6	57,4	49,1	88,5	103,5	87,5	94,9	85,7	85,3	111,4
Feb	P	49,4	41,7	50,1	90,4	97,1	76,8	103,1	88,3	91,1	117,6
Mar	P	53,2	40,5	55,0	96,6	99,4	89,6	112,1	100,1	91,1	112,2
Abr	P	50,8	38,2	52,7	90,9	94,5	97,4	90,2	98,4	85,3	87,2
May	P	56,2	40,2	59,1	97,2	99,2	112,7	114,0	106,5	78,8	87,0
Jun	P	55,8	40,4	58,8	95,4	96,3	104,2	113,8	101,3	75,2	93,4
Jul	P	55,7	37,3	59,6	100,5	105,3	118,0	91,0	111,1	94,4	116,5

23. PRODUCCIÓN Y DEMANDA
A) Índice de producción industrial

23.3 Por ramas de actividad (CNAE 2009)
Industrias manufactureras (continuación 1)

Instituto Nacional de Estadística

Año base 2010

		Industrias manufactureras									
		Madera y corcho, excepto muebles; cestería y espartería	Papel	Artes gráficas y reproducción de soportes grabados	Coquerías y refinado de petróleo	Química	Fabricación de productos farmacéuticos	Fabricación de productos de caucho y plásticos	Fabricación de otros productos minerales no metálicos	Metalurgia	Fabricación de productos metálicos, excepto maquinaria y equipo
		1	2	3	4	5	6	7	8	9	10
08	MP	143,4	104,8	113,6	110,7	97,3	91,3	111,3	148,6	118,7	139,2
09	MP	107,6	95,2	99,3	99,2	95,4	91,4	92,5	105,4	89,7	106,8
10	MP	100,0	100,0	100,0	100,0	100,0	100,0	100,0	100,0	100,0	100,0
11	MP	94,4	99,9	91,8	99,2	101,1	100,5	98,8	90,8	101,1	98,1
12	MP	78,7	99,6	82,3	105,2	94,1	100,2	90,0	75,5	93,6	82,9
13	MP	76,0	98,3	73,9	104,9	92,9	103,2	91,3	69,9	92,1	81,7
13 E-J	MP	78,6	101,1	73,9	106,7	96,1	107,6	95,7	72,0	96,3	85,7
14 E-J	MP	83,4	100,7	71,6	107,0	99,7	105,5	99,9	73,7	100,6	85,8
13 Abr	P	84,9	102,3	83,5	110,3	98,8	108,9	96,6	72,2	101,2	84,2
May	P	82,9	107,5	79,4	110,5	100,8	112,2	100,7	77,6	102,6	92,8
Jun	P	79,6	97,3	69,1	105,0	95,2	105,8	96,7	75,2	95,9	89,9
Jul	P	84,9	103,8	66,8	114,4	102,9	119,9	102,2	78,6	93,0	93,2
Ago	P	44,9	83,6	64,1	106,9	84,2	65,3	64,7	53,4	66,1	54,0
Sep	P	71,1	96,4	71,4	103,5	96,0	100,7	96,5	73,1	94,0	85,2
Oct	P	87,9	105,8	84,0	102,5	97,4	115,2	99,1	78,4	99,2	91,0
Nov	P	84,8	99,2	79,1	90,4	89,4	116,4	91,4	71,3	93,9	82,2
Dic	P	73,1	87,0	70,7	108,5	75,2	87,3	73,4	58,9	78,0	68,0
14 Ene	P	74,5	102,5	67,6	101,9	95,0	102,9	94,3	64,8	98,2	77,8
Feb	P	75,0	96,2	68,5	100,0	94,5	101,1	96,4	67,8	97,5	84,1
Mar	P	80,0	101,0	78,9	109,6	100,8	108,9	102,1	75,3	107,1	88,9
Abr	P	84,9	100,0	76,7	108,3	97,2	97,2	97,0	71,5	98,5	83,3
May	P	88,5	102,7	74,9	110,2	102,5	110,7	102,4	78,7	105,3	90,3
Jun	P	88,5	97,4	69,8	108,9	99,6	103,7	100,2	78,0	101,8	85,7
Jul	P	92,7	104,7	64,5	110,2	108,6	113,7	106,9	79,9	95,5	90,3

23. PRODUCCIÓN Y DEMANDA
A) Índice de producción industrial

23.4 Por ramas de actividad (CNAE 2009)
Industrias manufactureras (continuación 2) y resto

Instituto Nacional de Estadística

Año base 2010

		Industrias manufactureras								Suministro de energía eléctrica, gas, vapor y aire acondicionado
		Fabricación de productos informáticos, electrónicos y ópticos	Fabricación de material y equipo eléctrico	Fabricación de maquinaria y equipo n.c.o.p.	Fabricación de vehículos de motor, remolques y semirremolques	Fabricación de otro material de transporte	Fabricación de muebles	Otras industrias manufactureras	Reparación e instalación de maquinaria y equipo	
		1	2	3	4	5	6	7	8	9
08	MP	131,8	140,8	142,5	123,8	129,1	157,4	113,4	148,3	105,2
09	MP	97,1	102,8	104,5	89,2	113,1	109,6	94,8	123,4	97,2
10	MP	100,0	100,0	100,0	100,0	100,0	100,0	100,0	100,0	100,0
11	MP	88,8	97,0	108,0	104,7	89,2	90,6	95,5	94,1	96,3
12	MP	72,1	87,6	107,9	93,0	87,2	76,3	94,0	81,6	96,4
13	MP	67,5	82,8	109,1	98,9	79,0	65,6	100,4	78,8	92,6
13 E-J	MP	68,3	85,0	108,8	104,0	83,5	68,3	105,8	77,0	92,6
14 E-J	MP	75,3	86,2	105,1	114,8	81,5	65,9	109,3	75,9	90,3
13 Abr	P	66,0	81,4	107,6	101,7	86,9	70,1	110,8	80,3	88,2
May	P	75,8	84,9	114,0	110,7	87,8	73,7	113,7	78,4	85,1
Jun	P	71,4	88,4	122,8	105,4	88,2	68,6	107,7	76,1	83,4
Jul	P	78,9	94,4	122,7	108,8	85,5	78,5	118,0	77,2	97,7
Ago	P	36,3	55,8	67,0	46,5	40,2	41,9	52,2	67,0	91,0
Sep	P	72,4	93,6	111,6	108,6	80,3	66,4	109,1	79,3	88,9
Oct	P	74,7	96,7	122,3	117,2	96,1	75,1	109,5	89,9	90,1
Nov	P	76,0	83,8	118,6	107,5	86,4	65,9	103,6	87,9	91,8
Dic	P	72,7	69,2	128,0	78,8	60,5	59,4	90,1	82,8	101,2
14 Ene	P	64,2	79,1	91,9	100,3	72,2	55,8	94,0	72,9	99,4
Feb	P	70,0	83,3	97,2	115,4	84,3	62,2	107,1	73,2	92,5
Mar	P	79,5	90,6	109,4	118,2	92,6	65,6	112,8	80,2	92,0
Abr	P	68,4	77,4	102,8	109,9	72,0	64,6	105,4	76,6	85,2
May	P	75,0	86,4	106,8	120,5	83,8	66,3	110,0	75,6	85,1
Jun	P	84,5	92,5	117,7	118,4	78,1	67,2	115,4	74,4	84,2
Jul	P	85,3	94,3	110,3	120,8	87,8	79,5	120,3	78,2	93,4

23. PRODUCCIÓN Y DEMANDA
B) Indicadores de energía

23.5 Producción y consumo interior bruto de energía primaria

Boletín Trimestral de Coyuntura Energética del Ministerio de Industria, Energía y Turismo

Miles de toneladas equivalentes de petróleo y porcentaje

		Producción interior bruta							Consumo interior bruto							
		Total	Petróleo	Carbón	Gas natural	Electricidad primaria			Energías renovables (a)	Total	Petróleo	Carbón	Gas natural	Electricidad primaria	Energías renovables (a)	Relación de autoabastecimiento
						Total	Hidráulica	Nuclear								
1	2	3	4	5	6	7	8	9	10	11	12	13	14	15		
09	P	30 278	107	3 810	12	16 021	2 271	13 750	10 327	129 773	63 473	9 562	31 219	15 324	10 194	23,3
10	P	34 326	125	3 296	45	19 793	3 638	16 155	11 067	129 829	61 160	7 163	31 123	19 077	11 306	26,5
11	P	31 883	102	2 648	46	17 673	2 631	15 042	11 414	129 257	58 372	12 709	28 930	17 149	12 097	24,7
12	P	33 368	145	2 462	52	17 786	1 767	16 020	12 923	130 135	53 978	14 986	28 184	18 750	14 237	25,7
12 E-D	P	33 368	145	2 462	52	17 786	1 767	16 020	12 923	130 135	53 978	14 986	28 184	18 750	14 237	25,7
13 E-D	P	33 748	385	1 688	50	17 948	3 163	14 785	13 678	120 958	52 934	10 531	26 077	17 369	14 046	28,0
12 Nov	P	2 618	33	238	5	1 282	172	1 110	1 061	10 755	4 371	1 254	2 583	1 374	1 171	24,3
Dic	P	2 815	35	147	5	1 416	227	1 190	1 213	10 871	4 265	1 017	2 764	1 484	1 341	25,9
13 Ene	P	2 969	35	149	5	1 501	251	1 250	1 279	10 701	4 237	882	2 796	1 470	1 316	27,7
Feb	P	2 938	29	139	5	1 507	304	1 203	1 258	9 972	3 946	792	2 495	1 452	1 288	29,5
Mar	P	3 032	32	46	5	1 791	376	1 415	1 158	10 160	4 382	456	2 383	1 754	1 185	29,8
Abr	P	2 868	32	70	5	1 658	446	1 212	1 103	9 548	4 397	369	2 017	1 623	1 142	30,0
May	P	2 697	34	104	3	1 411	325	1 086	1 145	9 452	4 264	594	2 019	1 400	1 175	28,5
Jun	P	2 787	31	147	3	1 451	273	1 177	1 156	9 246	4 127	730	1 784	1 420	1 185	30,1
Jul	P	2 973	34	176	4	1 629	236	1 393	1 130	10 909	4 927	1 431	1 845	1 538	1 168	27,3
Ago	P	2 838	32	147	4	1 558	186	1 372	1 098	10 094	4 539	1 212	1 691	1 514	1 139	28,1
Sep	P	2 680	31	189	4	1 452	158	1 294	1 004	9 883	4 355	1 175	1 934	1 381	1 038	27,1
Oct	P	2 591	33	182	4	1 350	162	1 188	1 022	10 011	4 645	1 034	2 000	1 292	1 041	25,9
Nov	P	2 829	31	214	4	1 352	243	1 109	1 227	10 103	4 567	650	2 363	1 275	1 248	28,0
Dic	P	2 546	32	125	4	1 288	203	1 085	1 097	10 879	4 549	1 206	2 749	1 252	1 123	23,4

a. Hasta diciembre de 2002 comprende "Energía eólica, residuos sólidos urbanos y otros combustibles sólidos". A partir de enero 2003 "Energía eólica, energía solar, biomasa y residuos (Energías renovables)". En el segundo trimestre de 2010 se ha producido un cambio metodológico en las series correspondientes a la producción y el consumo de las "Energías renovables" que consiste en la inclusión, por primera vez, del consumo para el uso final de estas energías. Este cambio afecta a estas series desde enero de 2005. Las series mensuales sólo están disponibles desde abril de 2008 por lo que, desde enero de 2005 hasta marzo de 2008, los datos mensuales se han estimado aplicando a los totales anuales disponibles, el porcentaje que representa cada mes sobre el total anual en las series que no incluyen el consumo final.

Nota: Para todas las series mensuales, los datos anuales no siempre se corresponden con la suma anual de los datos mensuales. Cuando esto ocurre, las diferencias entre el dato anual y la suma de datos mensuales se reparten uniformemente a lo largo del año.

23. PRODUCCIÓN Y DEMANDA
B) Indicadores de energía

23.6 Electricidad: producción y consumo

Red Eléctrica de España (REE)

Millones de KWH

	Producción interior					Consumo			
	Total	Térmica convencional (a)	Hidráulica	Nuclear	Régimen especial	Exportación -importación	Consumo interior bruto	Consumos generación y bombeo	Consumo interior neto
08	305 175	155 867	21 428	58 973	68 907	11 040	294 135	13 059	281 076
09	288 057	129 607	23 862	52 761	81 827	8 086	279 971	11 793	268 177
10	296 059	103 626	38 653	61 990	91 790	8 333	287 726	12 030	275 696
11	287 252	109 138	27 571	57 731	92 811	6 090	281 161	11 344	269 818
12	292 111	107 714	19 455	61 470	103 472	11 200	280 911	13 761	267 149
13	280 835	77 972	33 953	56 815	112 095	6 751	274 084	13 066	261 018
13 E-S	210 053	55 219	27 355	43 839	83 640	4 739	205 314	9 954	195 360
14 E-S	P 205 974	57 197	29 078	42 531	77 168	3 004	202 970	9 389	193 581
13 Jul	25 122	9 082	2 388	5 383	8 269	1 060	24 061	1 017	23 045
Ago	23 505	8 349	1 926	5 276	7 953	518	22 988	941	22 047
Sep	22 679	8 283	1 684	4 975	7 737	822	21 857	920	20 937
Oct	22 766	8 051	1 760	4 557	8 398	679	22 087	966	21 121
Nov	23 420	5 839	2 554	4 257	10 770	893	22 527	876	21 651
Dic	24 596	8 863	2 285	4 160	9 287	440	24 156	1 269	22 887
14 Ene	P 24 592	4 966	3 956	4 742	10 928	28	24 564	1 386	23 177
Feb	P 22 979	3 108	5 427	4 924	9 519	491	22 488	1 059	21 430
Mar	P 23 255	3 601	4 887	5 512	9 255	226	23 029	1 003	22 026
Abr	P 21 460	3 589	4 576	5 280	8 015	652	20 808	986	19 822
May	P 21 889	5 915	2 518	4 539	8 917	256	21 632	992	20 640
Jun	P 22 043	8 243	2 192	3 587	8 022	286	21 758	959	20 799
Jul	P 23 895	8 809	2 072	4 470	8 545	482	23 414	967	22 447
Ago	P 22 745	8 871	1 813	4 434	7 627	237	22 508	931	21 578
Sep	P 23 115	10 095	1 637	5 043	6 340	346	22 769	1 106	21 662

a. A partir de 1 enero de 2011 incluye GICC (Elgogás) debido a que según el R.D.134/2010, esta central está obligada a participar, como unidad vendedora que utiliza carbón autóctono como combustible, en el proceso de resolución de restricciones por garantía de suministro.

23. PRODUCCIÓN Y DEMANDA
C) Indicadores de construcción, acero y cemento

23.7 Edificación y vivienda
Licencias de obra mayor

Ministerio de Fomento

Unidades, miles de metros cuadrados

	Edificios de nueva planta												Obras de rehabilitación	Obras de demolición Superficie (miles de m ²)		Pro memoria Incremento del número de viviendas (unidades)
	Edificios a construir (unidades)						Superficie (miles de m ²)							Superficie total (miles de m ²)	Demolida totalmente	
	Total	Residenciales				No residenciales	De terrenos, solares o parcelas afectados por edificación residencial	De los edificios								
		Nº de viviendas	Total edificios	Destinados a viviendas	Residencia colectiva			Total	Residenciales			No residenciales				
1=3+6	2	3=4+5	4	5	6	7	8=9+12	9=10+11	10	11	12	13	14	15	16	
10	44 781	91 645	35 110	34 317	793	9 671	30 426	26 706	18 488	17 752	736	8 218	2 761	2 180	1 440	94 633
11	38 973	76 005	30 194	30 052	142	8 779	27 679	22 323	15 245	14 809	436	7 078	1 740	4 509	1 380	77 725
12	28 956	57 543	21 038	20 923	115	7 918	18 412	17 953	11 585	11 353	232	6 368	1 522	1 990	1 873	57 490
13	24 052	31 236	16 267	16 012	255	7 785	19 427	13 068	6 573	6 059	514	6 495	1 190	1 518	1 239	30 098
13 E-M	10 328	14 685	6 935	6 841	94	3 393	9 660	5 048	2 755	2 643	112	2 293	529	567	580	14 110
14 E-M	9 102	14 926	6 046	5 997	49	3 056	7 843	4 929	2 909	2 878	31	2 020	464	610	326	14 753
13 Feb	2 123	4 470	1 528	1 521	7	595	1 548	1 279	745	718	27	534	97	85	228	4 467
Mar	2 244	3 354	1 575	1 520	55	669	1 956	1 066	625	601	24	441	100	114	73	3 329
Abr	1 999	2 414	1 286	1 277	9	713	1 874	965	435	413	22	530	90	114	71	2 291
May	2 157	1 978	1 326	1 304	22	831	1 945	932	510	476	34	422	76	157	135	1 495
Jun	1 730	2 105	1 222	1 198	24	508	1 412	1 046	660	448	212	386	156	171	125	1 878
Jul	2 563	2 777	1 692	1 666	26	871	1 260	1 169	653	584	69	516	133	109	129	2 827
Ago	1 671	2 018	1 227	1 221	6	444	1 669	1 590	371	366	5	1 219	43	72	95	1 937
Sep	2 126	2 518	1 373	1 360	13	753	1 183	899	545	491	54	354	70	102	70	2 412
Oct	2 075	2 311	1 358	1 331	27	717	1 578	983	568	520	48	415	112	156	94	2 214
Nov	1 826	2 349	1 227	1 218	9	599	1 402	807	484	476	8	323	87	210	82	2 261
Dic	1 733	2 473	1 233	1 177	56	500	1 263	1 526	537	531	6	989	60	131	64	2 459
14 Ene	1 724	2 864	1 200	1 193	7	524	977	749	534	522	12	215	87	89	57	2 813
Feb	1 678	2 495	1 133	1 116	17	545	2 402	776	457	453	4	319	55	141	72	2 326
Mar	1 859	3 725	1 136	1 128	8	723	1 545	1 092	745	741	4	347	99	99	69	3 614
Abr	1 667	2 501	1 113	1 099	14	554	1 113	1 298	508	498	10	790	119	86	78	2 613
May	2 174	3 341	1 464	1 461	3	710	1 806	1 014	665	664	1	349	104	195	50	3 387

23. PRODUCCIÓN Y DEMANDA
C) Indicadores de construcción, acero y cemento

23.8 Obras en edificación

Ministerio de Fomento

Unidades, miles de metros cuadrados, millones de euros

	Visados de dirección de obra												Certificados fin obra				
	Número de edificios (unidades)						Superficies (miles de m ²)						Presupuesto de ejecución de obras (millones de euros)		Número de edificios (unidades)		Valor liquidación de ejecución material de obra (millones de euros)
	Obra nueva			Ampliación		Reforma	Obra nueva			Ampliación		Obra nueva ampliación y reforma	Pro memoria Reforma de locales, urbanización y otros	Total	Número de viviendas que incluyen		
	Total	Del cual		Del cual		Del cual	Del cual		Del cual								
		Destinados a viviendas	Número de viviendas que incluyen	Total	Destinados a viviendas	Total	Destinados a viviendas	Total	Destinados a viviendas	Total	Destinados a viviendas						
1	2	3	4	5	6	7	8	9	10	11	12	13	14	15	16		
11	28 623	23 076	78 286	3 777	2 833	34 498	28 610	19 958	14 129	1 119	416	11 321	820	64 197	157 405	17 215	
12	20 758	16 207	44 162	3 263	2 423	27 674	22 934	12 525	8 498	1 032	349	7 376	566	52 225	114 991	14 340	
13	16 676	12 839	34 288	2 399	1 708	27 303	22 290	10 243	6 776	762	277	6 207	485	38 380	64 817	8 314	
13 E-A	11 456	8 828	23 901	1 634	1 189	18 321	14 924	6 997	4 733	534	200	4 255	345	25 452	44 597	5 496	
14 E-A	11 329	8 907	24 696	1 468	1 036	18 808	15 002	6 987	4 881	711	157	4 349	299	20 597	31 075	4 391	
13 May	1 629	1 283	2 628	195	130	2 723	2 200	855	551	54	24	558	45	3 536	7 224	816	
Jun	1 406	1 057	2 900	244	186	2 531	2 009	896	565	176	40	590	44	3 009	5 726	712	
Jul	1 757	1 381	3 979	228	161	2 955	2 382	1 069	810	51	22	633	40	4 326	7 361	873	
Ago	858	666	1 585	142	97	1 625	1 330	473	318	55	16	316	22	1 803	2 733	329	
Sep	1 278	994	2 190	196	138	2 212	1 822	663	463	42	18	421	37	2 869	4 462	594	
Oct	1 541	1 172	2 824	186	120	2 735	2 275	1 045	554	60	18	584	33	3 555	5 604	802	
Nov	1 299	987	2 489	198	137	2 171	1 756	756	484	66	21	485	37	3 106	4 918	683	
Dic	1 102	858	2 884	185	124	1 864	1 513	782	542	59	19	462	34	3 398	5 236	739	
14 Ene	1 238	1 012	2 494	181	122	2 077	1 678	787	510	57	18	502	28	2 589	4 789	552	
Feb	1 344	1 024	2 660	186	140	2 146	1 791	745	520	85	21	498	38	2 748	4 385	522	
Mar	1 539	1 191	3 545	179	137	2 476	1 937	865	678	315	22	559	47	2 785	4 052	601	
Abr	1 329	1 085	2 981	171	135	2 484	1 906	929	598	49	21	534	34	2 400	3 631	591	
May	1 597	1 207	3 248	225	161	2 534	2 063	874	621	55	23	546	39	2 643	3 271	501	
Jun	1 441	1 086	3 064	205	135	2 545	2 025	811	615	53	19	558	44	2 789	4 367	595	
Jul	1 934	1 561	4 641	199	122	3 000	2 372	1 394	951	63	20	815	52	3 298	4 410	761	
Ago	907	741	2 063	122	84	1 546	1 230	583	387	35	12	337	18	1 345	2 170	269	

23. PRODUCCIÓN Y DEMANDA
C) Indicadores de construcción, acero y cemento

23.9 Licitación oficial por tipología de obra

Ministerio de Fomento

Millones de euros

	Administraciones públicas (S.13)								Entidades públicas estatales (S.11)		
	Total 1=2+9	Total 2=3+8	Edificación					Ingeniería civil 8	Total 9=10+11	Edificación 10	Ingeniería civil 11
			Total 3=4+7	Residencial			No residencial 7				
				Total 4=5+6	Viviendas familiares 5	Establi- ciami- entos colectivos 6					
09	35 320	27 063	9 597	2 420	1 064	1 356	7 177	17 466	8 258	568	7 690
10	21 591	18 632	7 619	1 501	665	836	6 119	11 013	2 959	449	2 510
11	10 854	7 791	3 120	690	326	365	2 429	4 671	3 063	299	2 765
12	5 908	4 107	1 585	218	123	96	1 366	2 522	1 801	167	1 634
13	6 931	4 975	1 590	309	191	118	1 281	3 385	1 956	112	1 844
13 E-A	4 191	3 200	948	183	100	84	765	2 252	991	63	928
14 E-A	6 382	4 416	1 259	287	181	106	972	3 157	1 966	158	1 808
13											
May	426	372	134	47	25	23	87	238	54	5	49
Jun	458	390	81	25	8	17	56	309	67	8	60
Jul	792	682	135	15	4	11	119	547	110	7	103
Ago	781	588	127	17	2	15	110	461	193	19	174
Sep	415	400	152	13	10	3	138	248	15	5	10
Oct	560	417	130	7	4	3	123	286	144	17	126
Nov	658	418	123	30	14	16	93	294	240	16	224
Dic	1 107	540	237	75	62	13	162	303	567	11	555
14											
Ene	970	906	116	25	21	5	90	790	63	3	61
Feb	785	390	71	11	3	8	61	319	395	19	376
Mar	906	456	179	58	35	23	121	277	450	6	444
Abr	596	510	176	17	14	3	159	334	86	20	65
May	981	526	190	22	1	21	167	336	455	20	435
Jun	480	431	133	25	10	14	108	298	49	12	37
Jul	1 020	669	241	104	81	23	138	427	352	55	296
Ago	645	527	153	26	15	10	127	374	117	23	94

23. PRODUCCIÓN Y DEMANDA
C) Indicadores de construcción, acero y cemento

23.10 Índices de producción de la industria
de la construcción

Ministerio de Fomento

Base 100 = 1 enero 2009

	Nueva contratación				Trabajos realizados por las empresas				Ingresos de explotación				Subcontratas cedidas a otras empresas			
	Total 1	Edifi- cación 2	Inge- nería civil 3	Otras acti- vida- des 4	Total 5	Edifi- cación 6	Inge- nería civil 7	Otras acti- vida- des 8	Total 9	Edifi- cación 10	Inge- nería civil 11	Otras acti- vida- des 12	Total 13	Edifi- cación 14	Inge- nería civil 15	Otras acti- vida- des 16
11	54,0	50,7	58,7	305,6	60,5	59,3	61,3	165,6	56,4	54,4	61,4	167,4	42,5	36,7	61,5	179,8
12	47,4	42,0	59,0	146,3	57,2	57,2	52,2	173,5	52,6	52,0	50,9	170,5	36,7	33,4	47,0	149,2
13	49,2	47,7	51,8	87,6	58,1	59,0	48,6	192,6	53,6	54,1	47,0	177,7	37,9	36,7	42,0	74,2
12																
Ago	38,4	37,4	40,5	64,1	53,7	53,3	52,8	119,6	49,9	48,5	52,6	134,8	36,6	31,5	52,0	240,8
Sep	49,6	48,0	52,5	119,0	56,2	55,6	55,3	138,4	52,0	51,0	52,9	145,0	37,4	34,4	45,6	190,5
Oct	52,5	44,4	71,3	111,6	62,7	64,7	53,1	86,4	57,1	58,3	50,5	99,9	37,4	35,2	42,6	193,6
Nov	49,0	43,8	61,1	92,8	63,5	64,1	56,7	168,4	57,5	58,0	51,7	160,6	36,7	36,4	36,5	106,4
Dic	54,0	54,1	52,2	181,3	77,2	79,2	62,8	219,4	70,6	71,4	62,1	215,5	47,4	43,3	60,1	188,2
13																
Ene	40,8	40,9	40,0	75,3	49,3	47,7	49,0	214,9	44,4	43,1	44,6	194,2	27,6	26,5	31,3	49,9
Feb	41,9	41,4	42,9	59,2	47,4	47,9	41,3	148,9	43,9	43,8	40,8	149,1	31,7	29,1	39,4	150,4
Mar	53,2	58,2	40,0	131,3	53,6	55,2	42,2	163,3	49,4	49,7	44,2	161,3	34,7	30,0	50,2	147,7
Abr	52,8	56,4	36,4	232,5	50,0	51,0	42,1	134,2	46,9	48,0	39,6	121,7	35,9	37,1	31,8	34,4
May	46,5	44,4	51,3	67,1	54,5	54,4	50,8	161,9	50,3	50,3	46,7	149,0	35,6	35,9	34,0	59,3
Jun	50,3	50,1	50,2	89,7	60,9	62,0	49,8	211,7	56,5	57,5	47,1	195,8	40,9	41,2	38,9	84,4
Jul	50,4	48,9	53,9	66,8	61,5	63,0	48,2	216,9	56,1	56,6	48,9	199,0	37,6	33,7	51,1	75,0
Ago	47,7	47,2	48,4	75,1	57,4	56,9	52,9	225,1	52,3	51,0	52,2	204,1	34,2	29,8	50,2	57,8
Sep	50,5	41,1	73,3	52,5	60,4	60,9	52,0	218,3	56,2	56,5	49,8	195,2	41,2	40,8	42,9	34,3
Oct	50,7	46,4	61,2	55,8	63,3	65,3	48,3	214,6	58,1	59,8	46,2	193,1	40,1	40,2	39,8	43,8
Nov	52,8	47,8	64,6	67,7	64,5	66,9	48,6	205,3	59,9	62,0	46,5	190,5	44,0	44,8	40,2	87,6
Dic	53,0	50,1	59,7	78,2	74,0	76,5	58,0	196,4	69,0	70,9	57,0	179,9	51,7	51,0	54,1	65,3
14																
Ene	43,9	40,0	53,7	23,7	56,5	59,5	37,5	190,9	49,9	52,7	34,0	170,8	27,2	28,2	23,4	30,9
Feb	42,5	41,2	45,8	31,6	59,8	62,7	39,2	242,8	53,2	55,6	36,9	223,6	30,4	30,2	30,1	89,7
Mar	48,0	46,0	52,7	57,8	70,5	76,1	40,6	202,0	62,5	67,3	38,2	182,4	34,8	35,8	31,0	45,8
Abr	62,4	44,8	104,8	76,1	72,2	75,5	53,2	183,2	65,4	68,4	49,4	171,1	41,9	42,7	37,9	86,6
May	51,2	51,1	49,5	183,6	75,0	79,9	49,0	195,4	68,2	72,6	46,0	175,5	44,5	46,7	36,6	37,2
Jun	58,0	56,5	61,6	72,2	67,1	68,8	53,8	209,3	63,0	65,1	49,7	188,0	49,0	52,1	37,3	39,6
Jul	52,7	53,8	49,6	75,9	70,7	74,3	50,5	181,7	64,6	68,1	46,3	162,3	43,3	46,1	33,4	27,1

Nota: Esta estadística sustituye a la antigua Encuesta Coyuntural de la Industria de la Construcción (ECIC).

23. PRODUCCIÓN Y DEMANDA
C) Indicadores de construcción, acero y cemento

23.11 Producción y consumo aparente de acero y cemento

Unión de Empresas Siderúrgicas (UNESID) y Asociación de Fabricantes de Cemento de España (OFICEMEN)

Miles de toneladas

	Acero				Cemento				
	Producción	Exportación	Importación	Disponibilidades	Producción	Incremento de stocks	Exportación	Importación	Consumo aparente
	1	2	3	4=1-2+3	5	6	7	8	9
08	18 640	9 276	11 770	21 134	42 083	-218	1 350	1 744	42 696
09	14 362	8 170	6 993	13 184	29 505	-162	1 482	729	28 913
10	16 343	9 696	8 689	15 336	26 166	-164	2 528	654	24 456
11	15 557	9 876	8 871	14 552	22 178	-119	2 323	466	20 441
12	13 639	9 658	7 753	11 735	15 939	62	2 661	380	13 597
13	P 14 252	9 440	7 553	12 365	3 086	307	10 805
13 E-S	10 742	6 971	5 894	9 665	10 409	158	2 292	214	8 173
14 E-S	P	3 189	254	8 080
13 Feb	1 149	731	677	1 094	1 007	43	143	19	840
Mar	1 291	750	694	1 236	1 068	92	245	24	756
Abr	1 359	816	695	1 237	1 114	-10	234	20	910
May	1 347	946	635	1 035	1 266	18	271	31	1 008
Jun	1 207	784	700	1 122	1 333	65	314	33	987
Jul	907	718	531	720	1 250	-55	276	22	1 051
Ago	1 073	616	568	1 025	1 271	164	285	24	847
Sep	1 330	921	781	1 191	1 158	-67	344	23	904
Oct	P 1 309	822	609	1 095	278	19	968
Nov	P 1 263	755	542	1 050	238	44	940
Dic	P 938	891	508	555	278	30	725
14 Ene	P 1 116	710	668	1 075	275	31	738
Feb	P 1 191	758	769	1 202	336	23	748
Mar	P 1 329	837	713	1 205	356	26	909
Abr	P 1 254	888	757	1 124	436	26	856
May	P 1 343	812	691	1 223	408	29	979
Jun	P 1 305	763	689	1 232	398	24	968
Jul	P 998	-	-	998	319	29	1 104
Ago	P	326	35	819
Sep	P	335	30	959

23. PRODUCCIÓN Y DEMANDA
D) Indicadores de vehículos

23.12 Disponibilidades y utilizaciones de vehículos de carga, autobuses y autocares

Dirección General de Tráfico y Asociación Española de Fabricantes de Automóviles

Número de vehículos

	Vehículos industriales								Autobuses y autocares								
	Disponibilidades			Disponibilidades = Utilizaciones	Utilizaciones				Nivel estimado del parque (miles) (b)	Disponibilidades			Disponibilidades = Utilizaciones	Utilizaciones			Nivel estimado del parque (miles) (b)
	Producción (a)	Matriculaciones ordinarias de importación (b)	Otras matriculaciones de importación (b)		Exportaciones (a)	Matriculaciones ordinarias (b)	Matriculaciones especiales diplomáticas y turísticas (b)	Estimación de variación de existencias (BE)		Producción (a)	Matriculaciones ordinarias de importación (b)	Otras matriculaciones de importación (b)		Exportaciones (a)	Matriculaciones ordinarias (b)	Estimación de variación de existencias (BE)	
1	2	3	4=1+2+3=5+6+7+8	5	6	7	8=1+2+3-5-6-7	9	10	11	12	13=10+11+12+14+15+16	14	15	16=14-15	17	
09	356 838	112 649	240	469 727	327 524	144 729	132 -2 658	5 343	552	2 246	2	2 800	567	2 967	-734	63	
10	474 149	120 837	183	595 169	421 083	155 176	86 19 340	5 303	244	1 876	3	2 123	358	2 593	-828	62	
11	533 848	111 016	188	645 052	477 560	143 702	90 23 700	5 184	411	2 014	2	2 427	351	2 862	-787	62	
12	439 499	402 268	108 803	-	127	1 787	
13	443 638	70 652	386 243	106 895	-	830	-	1 731	
13 E-S	315 626	46 764	288 159	75 475	-	553	-	1 326	
14 E-S	416 441	72 003	141	488 585	324 580	99 012	78 64 915	...	-	804	13	817	-	1 504	-687	...	
13 Dic	36 956	7 829	15	44 800	27 168	10 405	9 7 218	...	-	109	-	109	-	149	-40	...	
14 Ene	44 173	7 838	14	52 025	38 156	10 251	6 3 612	...	-	97	-	97	-	149	-52	...	
Feb	54 434	7 122	9	61 565	41 826	9 985	5 9 749	...	-	68	-	68	-	128	-60	...	
Mar	53 853	8 248	19	62 120	41 993	11 150	10 8 967	...	-	65	-	65	-	130	-65	...	
Abr	51 215	9 237	12	60 464	39 331	12 779	3 8 351	...	-	94	-	94	-	176	-82	...	
May	55 376	10 004	22	65 402	41 737	13 970	13 9 682	...	-	70	-	70	-	155	-80	...	
Jun	53 215	8 136	19	61 370	41 097	11 893	12 8 368	...	-	90	-	90	-	174	-84	...	
Jul	40 315	8 924	25	49 264	29 568	12 362	14 7 320	...	-	75	1	76	-	152	-76	...	
Ago	24 071	5 257	12	29 340	21 503	7 212	9 616	...	-	40	7	47	-	106	-59	...	
Sep	39 789	7 237	9	47 035	29 369	9 410	6 8 250	...	-	205	-	205	-	334	-129	...	

a. Asociación Española de Fabricantes de Automóviles.

b. Dirección General de Tráfico.

c. Incluye matriculaciones ordinarias de segunda mano de fabricación nacional y matriculaciones especiales, diplomáticas y turísticas de importación (los autobuses no tienen matriculaciones especiales).

23. PRODUCCIÓN Y DEMANDA
D) Indicadores de vehículos

23.13 Disponibilidades y utilizaciones
de turismos y motocicletas

Dirección General de Tráfico, Asociación Española de Fabricantes de Automóviles y Ministerio de Industria, Energía y Turismo.

Miles de vehículos

	Turismos												Motocicletas					
	Disponibilidades				Disponibilidades = utilizaciones = 5 = 1+2+4+6 +7+11+12	Exportaciones (a)	Utilizaciones						Nivel estimado del parque (b)	Producción (d)	del cual		Nivel estimado del parque (b)	
	Producción (a)	Matriculaciones ordinarias de turismos importados (b)	Del cual Segunda mano (3)	Otras matriculaciones de turismos importados (c)			Matriculaciones ordinarias (b)	Del cual		Fines particulares (9)	Fines productivos (10)	Matriculaciones turísticas y diplomáticas (11)			Estimación de variación de existencias (BE) (12 = 1+2+4-6-7-11)	Producción (d)		Matriculaciones ordinarias (b)
					Total	Su-bas-ta												
1	2	3	4	5	6	7	8	9	10	11	12	13	14	15	16	17		
09	1 812,7	719,0	32,2	1,6	2 533,2	1 557,3	971,2	0,3	882,6	88,6	1,0	3,7	21 983,5	60,7	139,9	16,8	2 606,7	
10	1 913,5	754,4	30,7	1,7	2 669,6	1 658,3	1 000,0	0,2	0,9	10,3	22 147,5	70,7	141,0	16,8	2 707,5	
11	1 819,5	635,1	25,7	1,0	2 455,5	1 642,6	816,6	0,4	0,7	-4,3	21 978,6	43,0	125,0	16,5	2 774,1	
12	1 539,6	1 326,8	712,8	27,1
13	1 719,7	504,7	16,3	1,1	2 225,6	1 493,7	740,4	1,0	0,6	-9,1	...	5,0	84,1	8,6	...	
13 E-S	1 304,9	357,0	11,7	0,8	1 662,7	1 128,1	559,0	0,2	0,3	-24,8	...	3,9	62,4	6,8	...	
14 E-S	1 378,9	547,5	20,2	0,7	1 927,2	1 193,3	679,9	0,7	0,5	53,5	88,6	4,4	...	
13 Dic	98,0	50,6	1,3	0,1	148,7	88,9	62,4	0,4	0,1	-2,6	...	0,2	5,3	0,3	...	
14 Ene	130,8	51,6	2,0	0,1	182,5	108,2	62,8	0,1	0,1	11,5	...	0,2	6,7	0,4	...	
Feb	168,6	56,4	1,9	0,1	225,1	145,2	70,7	0,1	0,0	9,1	...	0,2	6,2	0,5	...	
Mar	166,6	65,0	1,9	0,1	231,7	143,4	81,8	0,2	0,0	6,4	...	0,2	8,7	0,5	...	
Abr	163,4	66,0	2,1	0,1	229,4	136,9	82,1	0,1	0,0	10,4	...	0,2	10,1	0,5	...	
May	177,4	78,6	2,3	0,1	256,1	150,9	98,4	0,1	0,0	6,7	...	0,2	12,6	0,6	...	
Jun	173,7	70,9	2,1	0,1	244,7	150,0	92,1	0,0	0,1	2,5	...	0,2	11,7	0,5	...	
Jul	184,7	68,1	2,7	0,1	252,9	161,2	84,2	0,0	0,1	7,4	...	0,2	13,7	0,6	...	
Ago	38,5	40,9	2,5	0,1	79,4	42,4	48,1	0,0	0,1	-11,0	...	0,1	7,9	0,3	...	
Sep	175,2	50,1	2,6	0,1	225,4	155,0	59,7	0,0	0,0	10,6	10,9	0,4	...	

a. Asociación Española de Fabricantes de Automóviles.

b. Dirección General de Tráfico.

c. Incluye matriculaciones ordinarias de segunda mano de fabricación nacional y matriculaciones especiales, diplomáticas y turísticas de importación.

d. Ministerio de Industria, Energía y Turismo.

23. PRODUCCIÓN Y DEMANDA
E) Indicadores de los servicios

23.14 Comercio y hostelería

Instituto Nacional de Estadística, Comisión de la Unión Europea (European Economy. Supplement B)

Saldos, índices y miles

	Encuesta del comercio minorista (saldos en %)(a)(b)					Índices de comercio al por menor (Base 2010=100, CNAE 2009)							Hostelería (d) (miles)						
	Índice de confianza (c)	Situación del negocio		Intención de pedidos	Nivel de existencias	Índice general de comercio minorista	Índice general sin estaciones de servicio					Viajeros recibidos			Pernoctaciones efectuadas				
		Actualmente	Expectativas				Total	Del cual Alimentación	Grandes superficies	Grandes cadenas	Pequeñas cadenas	Empresas unilocales	Total	Extranjeros	Residentes	Total	Extranjeros	Residentes	
		2	3	4	5	6													7
10	-17,2	-49,3	-5,7	-19,3	-3,2	100,0	100,0	100,0	100,0	100,0	100,0	100,0	100,0	81 889	35 656	46 233	267 164	153 927	113 236
11	-19,8	-49,6	-8,6	-18,3	1,2	98,2	97,1	100,3	95,4	102,1	95,4	95,6	85 367	39 542	45 825	286 761	175 237	111 524	
12	-21,4	-46,1	-12,4	-20,5	5,6	94,2	92,7	100,1	89,2	102,4	89,4	88,9	82 962	39 937	43 026	280 660	178 558	102 101	
13	P	-10,1	-31,8	1,4	-8,9	0,1	92,0	90,8	100,2	86,8	103,8	86,7	85,5	83 820	41 264	42 556	286 000	185 449	100 551
13 E-O	P	-12,5	-35,3	-1,7	-12,0	0,4	90,5	89,1	98,8	83,1	102,1	85,1	84,7	74 055	37 282	36 773	257 388	168 673	88 716
14 E-O	P	6,4	-4,9	24,5	9,8	0,5
13 Dic	P	5,5	-11,4	21,8	13,0	-6,1	108,3	108,7	116,7	124,2	121,5	104,2	95,2	4 657	1 832	2 825	13 568	7 917	5 651
14 Ene	P	6,6	-8,4	25,2	7,7	-3,0	94,4	93,9	94,4	98,7	103,6	91,7	86,1	3 934	1 757	2 177	12 794	8 293	4 501
Feb	P	1,1	-10,0	16,5	4,4	3,3	80,1	78,9	88,5	73,5	88,0	75,4	76,0	4 631	1 914	2 717	13 824	8 393	5 431
Mar	P	7,5	-4,5	25,7	12,9	-1,2	87,0	85,6	98,2	76,0	98,7	80,8	82,2	5 714	2 556	3 159	17 613	10 623	6 991
Abr	P	6,9	-6,0	26,6	13,1	-0,2	88,9	87,7	98,4	78,1	100,4	84,5	84,1	7 256	3 440	3 816	22 172	13 223	8 950
May	P	7,2	-1,2	24,3	8,1	1,6	92,4	91,3	101,4	82,5	104,2	87,3	87,4	8 494	4 612	3 882	26 727	18 200	8 527
Jun	P	6,0	-3,5	19,5	9,1	-2,2	91,4	90,2	98,8	82,2	101,0	87,9	86,7	9 014	4 766	4 248	31 434	21 701	9 733
Jul	P	6,0	-5,6	23,5	9,8	0,1	99,9	98,8	106,1	95,9	111,8	97,8	91,4	9 880	5 095	4 785	37 587	24 725	12 862
Ago	P	9,0	-0,1	29,8	10,6	2,8	89,9	88,0	103,7	86,4	105,7	86,4	77,7	11 250	5 564	5 686	43 039	26 595	16 444
Sep	P	6,9	-4,6	24,4	9,9	-1,0	90,4	89,3	100,0	82,7	102,4	84,9	84,6	9 320	5 072	4 248	33 866	23 344	10 522
Oct	P	6,3	-5,4	29,5	12,2

a. Información adicional disponible en: http://ec.europa.eu/economy_finance/db_indicators/surveys/index_en.htm

b. Corregidos de variaciones estacionales

c. 1 = (2 + 3 - 5)/3

d. Desde enero de 2003, para Galicia, información procedente del declarativo sobre totales de entradas de viajeros y pernoctaciones del mes. Se ha realizado una revisión exhaustiva del directorio. Desde enero de 2006 se han actualizado los directorios y ampliado el ámbito temporal de recogida de la información a todos los días del mes. En junio de 2009 y julio de 2010 se ha actualizado el directorio de establecimientos hoteleros de Canarias; en enero de 2011 el de la Comunidad Foral de Navarra y en marzo de 2011 y febrero de 2012 el de Extremadura.

23. PRODUCCIÓN Y DEMANDA
E) Indicadores de los servicios

23.15 Transporte y turismo

Instituto Nacional de Estadística, Ministerio de Industria, Energía y Turismo, CORES e Instituto de Estudios Turísticos

	Transportes							Consumo		Viajeros entrados por fronteras (miles de personas)						
	Terrestre (miles)			Marítimo (miles)		Aéreo		Gasolina Tm. (miles)	Gasóleo Tm. (miles)	Total =11+16 10=	Turistas				Excursionistas 16	
	Ferrocarril		Autobús	Pasajeros 4	Toneladas métricas 5	Pasajeros (miles) 6	Toneladas métricas 7				Total =12 a 15 11=	Según vía de acceso				
	Viajeros (a) 1	Tm. (b) 2						Viajeros (c) 3	Carretera 12			Aeropuertos 13	Ferrocarril 14	Puertos 15		
08	616 225	22 014	1 311 338	11 732	229 189	202 233	607 346	6 296	35 378	97 670	57 192	11 200	44 397	143	1 452	40 478
09	582 342	16 563	1 257 478	11 069	199 555	186 000	549 237	6 013	33 345	91 899	52 178	10 407	40 233	139	1 398	39 722
10	566 170	16 065	1 219 541	11 423	208 646	191 552	635 765	5 677	33 227	93 744	52 677	10 505	40 559	172	1 442	41 067
11	580 978	17 327	1 182 819	11 031	220 833	203 291	649 820	5 282	31 019	99 187	56 177	10 007	44 614	140	1 416	43 010
12	569 921	17 073	1 168 442	10 978	229 892	193 169	617 760	4 923	29 101	98 128	57 464	10 099	46 159	128	1 079	40 664
13	P 565 959	16 375	1 163 167	11 934	222 647	186 438	609 502	4 655	28 224	101 880	60 624	10 832	48 763	106	923	41 256
13 E-S	P 415 081	12 129	865 119	9 594	166 348	145 809	439 257	3 506	20 778	81 959	48 782	8 826	39 109	92	755	33 177
14 E-S	P	85 739	52 408	9 672	41 745	244	747	33 332
13 Nov	P 49 233	1 487	98 967	708	18 653	12 148	56 003	363	2 444	5 683	3 301	530	2 712	5	55	2 383
Dic	P 47 052	1 151	85 104	728	18 522	11 664	55 523	384	2 497	5 783	3 067	597	2 429	3	38	2 716
14 Ene	P 46 629	1 481	92 992	658	18 326	10 878	49 321	349	2 400	5 601	3 061	499	2 510	14	37	2 540
Feb	P 47 088	1 461	94 866	593	16 977	10 694	48 902	329	2 270	5 689	3 118	487	2 587	14	30	2 571
Mar	P 49 715	1 523	102 152	705	19 542	13 369	57 248	374	2 446	6 961	3 900	690	3 144	15	51	3 061
Abr	P 50 211	1 409	97 807	938	19 451	16 176	52 356	389	2 298	8 861	5 262	861	4 303	21	77	3 599
May	P 49 826	1 618	109 064	870	19 989	17 467	53 469	390	2 280	9 556	6 094	883	5 116	24	71	3 461
Jun	P 46 895	1 527	101 532	1 041	18 870	19 372	51 251	386	2 227	10 018	6 583	980	5 508	23	72	3 435
Jul	P 44 036	1 657	82 876	1 332	19 901	21 828	55 799	438	2 444	12 965	8 296	1 906	6 241	50	99	4 669
Ago	P 35 467	...	68 532	430	2 183	15 198	9 070	2 233	6 597	56	184	6 128
Sep	P	10 890	7 023	1 134	5 738	26	125	3 867

a. RENFE, FEVE y ferrocarriles autonómicos.
b. RENFE.
c. Incluye interurbano, y especial y discrecional.

Nota : Las fuentes de los datos de consumo de gasolina y gasóleo son, hasta diciembre de 1999, la Asociación de Operadores de Petróleo y, desde enero de 2000, el "Boletín Estadístico de Hidrocarburos" del Ministerio de Industria, Energía y Turismo y la Corporación de Reservas Estratégicas de Productos Petrolíferos (CORES).

23. PRODUCCIÓN Y DEMANDA
F) Opiniones empresariales

23.16 Total industria e industria de bienes de inversión (CNAE 2009)

Encuesta de Coyuntura Industrial (ECI) del Ministerio de Industria, Energía y Turismo (a)

SalDOS

		Total industria								Bienes de inversión								
		Indicador del clima industrial y componentes (corregidos de variaciones estacionales)				Nivel de producción 5	Nivel de cartera de pedidos		Nivel de existencias de productos terminados 8	Tendencia (expectativas)			Nivel de producción 12	Nivel de cartera de pedidos		Nivel de existencias de productos terminados 15	Tendencia (expectativas)	
		Indicador clima industrial 1 =(2-3+4)/3	Nivel de cartera de pedidos 2	Nivel de existencias de productos terminados 3	Tendencia de la producción (expectativas) 4		Total 6	Extranjera 7		Producción 9	Empleo 10	Precios 11		Total 13	Extranjera 14		Producción 16	Precios 17
08	M	-18	-24	21	-8	-16	-24	-17	21	-8	-14	5	-6	-5	-4	10	-8	4
09	M	-29	-54	23	-11	-34	-55	-52	23	-12	-25	-13	-34	-51	-47	18	-11	-12
10	M	-16	-37	11	-1	-8	-37	-29	11	-1	-12	-3	-7	-31	-33	4	-8	-9
11	M	-15	-31	11	-3	-12	-31	-24	11	-3	-10	2	-13	-23	-25	3	-9	-8
12	M	-17	-37	9	-4	-20	-37	-26	9	-5	-16	-2	-28	-39	-29	0	-6	-8
13	M	-14	-31	9	-1	-10	-31	-21	9	-1	-10	-6	-18	-34	-26	2	-5	-10
13 Mar		-15	-33	11	-2	-18	-33	-24	11	4	-7	-5	-26	-37	-33	6	-3	-14
Abr		-16	-34	10	-4	-16	-33	-21	10	4	-6	-10	-28	-38	-28	2	-2	-19
May		-14	-33	8	-1	-12	-31	-20	9	4	-9	-6	-16	-32	-24	-1	-3	-10
Jun		-13	-31	8	-	-10	-30	-21	9	1	-5	-9	-21	-30	-20	2	-3	-9
Jul		-14	-30	12	0	-4	-31	-16	11	-4	-4	-5	-7	-25	-19	5	-5	0
Ago		-13	-27	13	1	4	-24	-21	11	-2	-9	-8	-4	-32	-32	2	5	-12
Sep		-12	-28	9	1	1	-28	-12	7	-2	-14	-10	-13	-24	-11	0	-	-20
Oct		-14	-28	12	-2	-12	-30	-22	12	-7	-11	-5	-10	-35	-30	10	-22	-3
Nov		-12	-27	12	4	-8	-29	-21	13	-4	-13	-9	-15	-40	-31	8	1	-7
Dic		-10	-25	5	1	-8	-28	-20	5	-4	-12	-4	-21	-32	-26	-3	-15	-5
14 Ene		-10	-20	8	-1	-8	-18	-13	8	-1	-6	-4	-10	-16	-13	-4	-12	-2
Feb		-9	-21	7	2	-12	-21	-13	8	9	-12	-7	-19	-31	-33	-2	-1	-8
Mar		-10	-21	9	1	1	-24	-17	10	7	-8	-5	-4	-14	-9	3	-9	-5
Abr		-10	-18	10	-2	-3	-16	-9	10	5	-5	-4	-6	-10	-9	7	-4	-2
May		-9	-17	10	0	0	-15	-11	10	5	-3	-6	-11	-9	-9	6	-2	-5
Jun		-7	-17	11	7	8	-18	-14	12	9	-2	-2	-3	-32	-32	6	4	-4
Jul		-6	-15	8	5	1	-15	-9	7	1	-1	-8	-2	-17	-12	1	17	-13
Ago		-7	-13	11	3	11	-10	-7	9	1	-9	-9	-16	-11	-10	3	-2	-8
Sep		-7	-14	10	3	1	-14	-10	8	0	-11	-7	-12	-20	-15	7	8	-10
Oct		-7	-14	13	6	-1	-14	-7	13	1	-5	-3	-2	-11	-12	4	5	4

a. La metodología de la ECI está disponible en <http://www.minetur.gob.es/es-ES/IndicadoresEstadisticas/Industria/EncuestaCoyuntura/Documents/metodologiaeci.pdf>

23. PRODUCCIÓN Y DEMANDA
F) Opiniones empresariales

23.17 Industrias de bienes de consumo, bienes intermedios y otros sectores (CNAE 2009)

Encuesta de Coyuntura Industrial (ECI) del Ministerio de Industria, Energía y Turismo (a)

Saldos

		Bienes de consumo						Bienes intermedios						Otros sectores (b)					
		Nivel de producción		Nivel de cartera de pedidos		Tendencia (expectativas)		Nivel de producción		Nivel de cartera de pedidos		Tendencia (expectativas)		Nivel de producción		Nivel de cartera de pedidos		Tendencia (expectativas)	
		1	2	3	4	5	6	7	8	9	10	11	12	13	14	15	16	17	18
08	M	-10	-21	-19	16	1	8	-26	-37	-25	31	-15	5	-3	-7	-4	1	-2	1
09	M	-22	-40	-37	12	-4	-6	-40	-65	-62	32	-15	-19	-55	-74	-68	30	-27	1
10	M	-7	-27	-18	6	3	-5	-6	-41	-31	14	1	0	-54	-87	-61	65	-4	8
11	M	-6	-22	-15	8	1	3	-11	-36	-25	14	-2	7	-60	-84	-64	40	-11	5
12	M	-10	-24	-15	7	1	1	-26	-46	-33	14	-8	2	6	-27	-6	13	-4	4
13	M	-5	-22	-14	7	1	-3	-9	-37	-24	15	0	-8	-21	-12	-1	6	0	4
13	Mar	-20	-26	-15	11	9	4	-15	-37	-27	15	5	-7	-4	-3	-1	2	1	-1
	Abr	-13	-27	-18	9	7	-12	-13	-38	-22	16	5	-4	-1	-3	-	3	5	-1
	May	-9	-25	-17	9	2	-6	-12	-37	-22	14	9	-5	-6	-2	-	2	7	-0
	Jun	-7	-23	-18	5	7	-4	-8	-37	-25	16	1	-13	-5	-2	-	2	2	-
	Jul	-4	-19	-10	8	3	0	-3	-39	-20	13	-7	-15	1	-48	-2	46	3	43
	Ago	12	-13	-12	7	-5	2	3	-30	-24	20	-5	-13	-1	-4	-	5	1	12
	Sep	10	-22	-14	5	-2	-5	2	-36	-11	13	-2	-11	-0	-3	-	2	-0	14
	Oct	-8	-18	-12	2	0	-5	-8	-36	-27	19	-5	-7	-88	-4	-	3	1	-0
	Nov	3	-21	-8	9	-0	-6	-4	-31	-26	19	-9	-12	-74	-2	-	2	0	-12
	Dic	2	-14	-11	2	-5	-3	0	-37	-24	12	2	-5	-80	-14	-12	2	-13	-
14	Ene	-2	-9	-3	1	-2	1	-2	-27	-21	20	5	-8	-89	-3	-	2	1	-1
	Feb	-12	-17	-6	3	3	-5	-0	-19	-8	17	19	-7	-86	-14	-	1	-0	-1
	Mar	-3	-24	-14	6	8	-8	6	-30	-24	17	17	-5	-1	-3	-	2	-0	-
	Abr	0	-12	-13	6	10	-1	3	-23	-7	15	7	-6	-76	-5	-	4	-1	-1
	May	12	-7	-15	6	7	-3	6	-24	-11	14	7	-8	-82	-4	-	3	4	-2
	Jun	10	-6	-9	4	12	-3	12	-20	-10	21	10	-0	9	-14	-	3	6	-
	Jul	10	-9	-5	7	11	-3	-2	-18	-10	10	-13	-10	-11	-4	-	1	1	-
	Ago	26	0	-2	6	0	3	15	-15	-10	16	1	-17	0	-21	-	1	3	-13
	Sep	7	-4	-8	1	-1	-2	4	-19	-9	13	-4	-8	10	-1	-	2	3	-
	Oct	5	-2	-10	2	-0	-1	-4	-25	-4	26	-1	-2	1	-4	-	-2	3	-72

a. La metodología de la ECI está disponible en <http://www.minetur.gob.es/es-ES/IndicadoresyEstadisticas/Industria/EncuestaCoyuntura/Documents/metodologiaeci.pdf>
b. Incluye las industrias extractivas y refino de petróleo, coque y combustibles nucleares.

23. PRODUCCIÓN Y DEMANDA
F) Opiniones empresariales

23.18 Industria de la construcción (CNAE 2009)

Encuesta de Coyuntura del sector de la construcción (ECC) del Ministerio de Industria, Energía y Turismo (a)

Saldos

		Total				Construcciones		Vivienda		Obras públicas		Servicios varios	
		Nivel de producción	Nivel de cartera de pedidos	Tendencia (expectativas)		Nivel de producción	Nivel de cartera de pedidos	Nivel de producción	Nivel de cartera de pedidos	Nivel de producción	Nivel de cartera de pedidos	Nivel de producción	Nivel de cartera de pedidos
				Producción	Cartera de Pedidos								
		1	2	3	4	5	6	7	8	9	10	11	12
08	M	-2	-20	-16	-16	-2	-20	-33	-60	23	22	19	-19
09	M	-20	-32	-13	-19	-14	-25	-51	-79	7	17	-3	-28
10	M	-19	-31	-26	-33	-12	-26	-25	-59	-15	-4	-17	-32
11	M	-21	-47	-46	-45	-8	-16	-34	-77	-17	-25	-15	-41
12	M	-23	-50	-44	-60	-18	-55	-26	-70	-19	-35	-29	-36
13	M	-27	-57	-40	-52	-6	-14	-37	-68	-24	-59	-15	-41
13	Mar	-26	-44	-23	-39	-4	-13	-20	-54	-33	-54	-26	-9
	Abr	-31	-51	-25	-39	-4	-12	-38	-63	-22	-52	-43	-33
	May	-44	-63	-46	-56	-7	-13	-50	-69	-41	-67	-46	-56
	Jun	-17	-47	-31	-44	-2	-14	-17	-43	-22	-55	-11	-47
	Jul	-3	-63	-24	-51	-6	-12	-22	-77	2	-63	31	-44
	Ago	-33	-73	-38	-43	-14	-18	-62	-79	-19	-72	-6	-76
	Sep	-34	-51	-17	-55	-3	-15	-29	-72	-44	-50	-31	-17
	Oct	-52	-77	-50	-57	-13	-24	-81	-92	-32	-71	-44	-70
	Nov	-15	-66	-57	-62	-1	-12	-43	-89	0	-71	9	-36
	Dic	-9	-50	-63	-63	-5	-12	-37	-81	4	-41	18	-12
14	Ene	-24	-72	-56	-55	-3	-15	-28	-80	-27	-75	-16	-62
	Feb	-31	-57	-54	-56	-3	-7	-36	-83	-48	-58	8	-8
	Mar	-35	-61	-26	-44	-7	-24	-32	-84	-36	-57	-46	-31
	Abr	-23	-59	-21	-34	-4	-14	-46	-98	-9	-47	-8	-14
	May	-16	-60	-41	-33	-4	-18	-24	-74	-17	-61	-3	-36
	Jun	-15	-69	-35	-39	-4	-15	-27	-98	-1	-67	-23	-22
	Jul	-5	-46	-8	-36	-2	-17	-13	-68	-4	-39	12	-22
	Ago	-12	-49	-8	-34	-30	-38	-28	-67	-3	-47	9	-18
	Sep	-11	-35	-6	-4	-32	-36	-19	-59	-2	-25	-9	-8
	Oct	-6	-29	-10	-1	-2	-8	-27	-60	8	-12	8	-5

a. La metodología de la ECC está disponible en <http://www.minetur.gob.es/es-ES/IndicadoresyEstadisticas/Industria/EncuestaCoyuntura/documents/metodologiaECC.pdf>

23. PRODUCCIÓN Y DEMANDA
F) Opiniones empresariales

23.19 Utilización de la capacidad productiva y factores que han limitado la producción.
Total industria (excluida construcción) (CNAE 2009)

Encuesta de Coyuntura Industrial (ECI) del Ministerio de Industria, Energía y Turismo (a)

Porcentajes y saldos

	Capacidad productiva instalada (Saldos)	% de utilización de la capacidad productiva instalada		Factores limitativos de la producción (%)								Pro memoria		
		Nivel	Tendencia (expectativas)	Ninguno	Debilidad de la demanda interior	Insuficiencia de las exportaciones	Insuficiencia del equipo instalado	Falta de mano de obra	Insuficiencia materias primas	Dificultades de financiación y/o tesorería	Otros	Período de trabajo asegurado (días)	Stock de materias primas (Saldos)	
	1	2	3	4	5	6	7	8	9	10	11	12	13	
09	M	26	71,2	71,4	21	52	18	0	0	1	2	5	95	10
10	M	22	72,0	72,8	22	51	17	1	1	1	3	5	106	4
11	M	18	73,3	73,7	26	49	13	1	1	2	3	5	66	5
12	M	21	72,9	73,5	20	52	15	1	0	2	4	6	54	3
13	M	21	72,5	73,2	21	52	15	1	1	1	4	7	54	-1
10	II	21	71,8	73,9	22	51	17	0	1	1	3	6	110	4
	III	15	73,9	74,6	25	49	17	1	0	2	2	4	117	2
	IV	26	72,9	72,1	20	53	15	1	1	2	3	6	96	3
11	I	16	72,6	73,4	23	51	13	1	1	2	3	5	79	3
	II	17	74,7	75,8	28	48	11	1	1	3	3	5	68	7
	III	20	73,3	73,4	27	49	12	1	1	3	3	6	62	6
	IV	21	72,7	72,0	26	48	16	1	0	2	4	4	57	6
12	I	23	72,6	73,4	21	50	18	1	1	2	3	4	53	-
	II	22	73,0	74,1	24	52	14	1	0	1	3	5	55	5
	III	21	71,6	72,3	18	55	14	1	0	3	4	6	59	4
	IV	20	74,3	74,1	19	52	14	1	0	1	4	9	49	3
13	I	24	69,4	70,6	21	53	15	0	0	1	3	7	48	-1
	II	21	73,1	74,4	20	51	15	1	1	1	4	7	52	0
	III	20	73,9	73,7	22	51	14	0	2	1	4	6	71	-2
	IV	20	73,6	74,2	23	50	15	1	0	1	3	6	45	-1
14	I	20	75,6	75,7	27	47	13	1	0	1	4	8	42	-0
	II	19	75,4	77,2	28	46	15	2	1	1	3	6	47	1
	III	16	75,8	76,2	29	43	14	2	1	1	4	6	46	2
	IV	15	76,8	77,0	29	45	15	1	1	1	2	6	65	1

a. La metodología de la ECI está disponible en <http://www.minetur.gob.es/es-ES/IndicadoresyEstadisticas/Industria/EncuestaCoyuntura/Documents/metodologiaeci.pdf>

CAPÍTULO 24 EMPLEO Y SALARIOS

24. EMPLEO Y SALARIOS
A) Encuesta de población activa

24.1 Población de 16 y más años: resumen

Instituto Nacional de Estadística

Miles de personas

		Población de 16 y más años										Pro memoria : Tasas			
		Activa							Inactiva			Activa	Paro	Empleo	
		Total	Ocupados					Parados	Total	Hombres	Mujeres				
			Total	Total	No asalariados	Asalariados									
						Total	Sector privado	Sector público							
		1=2+9	2=3+8	3=4+5	4	5=6+7	6	7	8	9=10+11	10	11	12=2/1	13=8/2	14=3/1
08	M	38 390	23 066	20 470	3 608	16 861	13 855	3 007	2 596	15 325	5 748	9 577	60,08	11,25	53,32
09	M	38 651	23 260	19 107	3 226	15 881	12 762	3 119	4 154	15 391	5 953	9 437	60,18	17,86	49,44
10	M	38 760	23 365	18 724	3 132	15 592	12 383	3 210	4 640	15 396	6 057	9 339	60,28	19,86	48,31
11	M	38 842	23 434	18 421	3 027	15 394	12 117	3 277	5 013	15 408	6 174	9 234	60,33	21,39	47,43
12	M	38 815	23 444	17 633	3 059	14 573	11 461	3 112	5 811	15 371	6 246	9 125	60,40	24,79	45,43
13	M	38 639	23 190	17 139	3 070	14 069	11 132	2 937	6 051	15 448	6 340	9 109	60,02	26,10	44,36
13 I-III	M	38 670	23 230	17 140	3 079	14 061	11 114	2 947	6 090	15 441	6 326	9 115	60,07	26,22	44,32
14 I-III	M	38 512	22 931	17 269	3 049	14 220	11 295	2 925	5 661	15 581	6 423	9 158	59,54	24,69	44,84
12 III		38 799	23 492	17 668	3 107	14 561	11 474	3 087	5 824	15 307	6 191	9 116	60,55	24,79	45,54
IV		38 783	23 360	17 339	3 051	14 289	11 268	3 021	6 021	15 423	6 309	9 114	60,23	25,77	44,71
13 I		38 733	23 308	17 030	3 043	13 987	11 035	2 952	6 278	15 425	6 327	9 098	60,18	26,94	43,97
II		38 681	23 208	17 161	3 088	14 072	11 127	2 945	6 047	15 473	6 361	9 112	60,00	26,06	44,36
III		38 597	23 173	17 230	3 106	14 124	11 181	2 943	5 943	15 424	6 290	9 134	60,04	25,65	44,64
IV		38 543	23 071	17 135	3 042	14 093	11 184	2 909	5 936	15 472	6 381	9 091	59,86	25,73	44,46
14 I		38 484	22 884	16 951	3 021	13 930	11 009	2 921	5 933	15 600	6 476	9 124	59,46	25,93	44,05
II		38 528	22 976	17 353	3 036	14 318	11 388	2 930	5 623	15 552	6 413	9 139	59,63	24,47	45,04
III		38 523	22 932	17 504	3 091	14 413	11 488	2 926	5 428	15 592	6 381	9 211	59,53	23,67	45,44

Nota general a los cuadros de la EPA: Como consecuencia del cambio en la base poblacional (Censo 2011), se han revisado todas las series que figuran en este cuadro, a partir del año 2002. Adicionalmente, desde el 1er. trimestre de 2005, se han incorporado las nuevas variables obligatorias a que se refiere el Reglamento (CE) 2257/2003 (sobre adaptación de lista de características de la EPA), se ha implantado un procedimiento centralizado para las entrevistas telefónicas y se ha modificado el cuestionario. Por tanto, en el 1er. trimestre de 2005, se produce una ruptura en las series de algunas variables. Para más información, véase www.ine.es.

24. EMPLEO Y SALARIOS
A) Encuesta de población activa

24.2 Población de 16 y más años por grupos de edad y sexo

Instituto Nacional de Estadística

Miles de personas

		Ambos sexos					Hombres					Mujeres				
		Total	De 16 a 19 años	De 20 a 24 años	De 25 a 54 años	De 55 y más años	Total	De 16 a 19 años	De 20 a 24 años	De 25 a 54 años	De 55 y más años	Total	De 16 a 19 años	De 20 a 24 años	De 25 a 54 años	De 55 y más años
		1=2 a 5	2=7+12	3=8+13	4=9+14	5=10+15	6=7 a 10	7	8	9	10	11=12 a 15	12	13	14	15
08	M	38 390	1 865	2 772	21 507	12 247	18 873	960	1 413	10 966	5 534	19 517	905	1 358	10 541	6 713
09	M	38 651	1 849	2 688	21 667	12 448	18 986	951	1 367	11 035	5 634	19 665	897	1 321	10 632	6 814
10	M	38 760	1 818	2 595	21 689	12 658	19 016	937	1 315	11 026	5 738	19 744	882	1 279	10 663	6 920
11	M	38 842	1 788	2 519	21 653	12 882	19 032	921	1 276	10 986	5 850	19 810	867	1 244	10 667	7 033
12	M	38 815	1 755	2 457	21 496	13 108	18 986	903	1 243	10 877	5 962	19 829	852	1 213	10 618	7 146
13	M	38 639	1 722	2 390	21 179	13 348	18 861	886	1 210	10 685	6 080	19 778	836	1 180	10 494	7 268
13 I-III	M	38 670	1 725	2 399	21 228	13 318	18 883	887	1 215	10 715	6 065	19 788	838	1 185	10 513	7 253
14 I-III	M	38 512	1 709	2 335	20 893	13 574	18 775	879	1 184	10 521	6 192	19 737	831	1 151	10 373	7 382
12 III		38 799	1 749	2 447	21 465	13 138	18 974	901	1 239	10 858	5 977	19 825	849	1 209	10 607	7 161
IV		38 783	1 740	2 436	21 401	13 206	18 956	895	1 233	10 818	6 010	19 827	845	1 203	10 583	7 196
13 I		38 733	1 731	2 419	21 322	13 261	18 923	891	1 224	10 771	6 037	19 810	840	1 195	10 551	7 224
II		38 681	1 726	2 400	21 236	13 318	18 889	888	1 215	10 720	6 066	19 792	838	1 185	10 517	7 253
III		38 597	1 718	2 378	21 126	13 375	18 836	883	1 205	10 654	6 094	19 762	835	1 174	10 472	7 282
IV		38 543	1 712	2 364	21 031	13 437	18 797	880	1 197	10 596	6 123	19 747	832	1 167	10 435	7 314
14 I		38 484	1 708	2 346	20 933	13 497	18 758	878	1 189	10 539	6 153	19 726	831	1 157	10 394	7 344
II		38 528	1 709	2 337	20 904	13 578	18 786	879	1 185	10 529	6 194	19 742	830	1 153	10 375	7 384
III		38 523	1 711	2 323	20 843	13 647	18 780	880	1 178	10 494	6 228	19 743	831	1 145	10 349	7 418

Nota general a los cuadros de la EPA: Como consecuencia del cambio en la base poblacional (Censo 2011), se han revisado todas las series que figuran en este cuadro, a partir del año 2002. Adicionalmente, desde el 1er. trimestre de 2005, se han incorporado las nuevas variables obligatorias a que se refiere el Reglamento (CE) 2257/2003 (sobre adaptación de lista de características de la EPA), se ha implantado un procedimiento centralizado para las entrevistas telefónicas y se ha modificado el cuestionario. Por tanto, en el 1er. trimestre de 2005, se produce una ruptura en las series de algunas variables. Para más información, véase www.ine.es.

24. EMPLEO Y SALARIOS

A) Encuesta de población activa

24.3 Población activa y ocupada por grupos de edad y sexo

Instituto Nacional de Estadística

Miles de personas

		Población activa									Población ocupada								
		Hombres				Mujeres					Hombres				Mujeres				
Total		Total	De 16 a 24 años	De 25 a 54 años	De 55 y más años	Total	De 16 a 24 años	De 25 a 54 años	De 55 y más años	Total	Total	De 16 a 24 años	De 25 a 54 años	De 55 y más años	Total	De 16 a 24 años	De 25 a 54 años	De 55 y más años	
1=2+6		2=3+5	3	4	5	6=7+9	7	8	9	10=11+15	11=12+14	12	13	14	15=16+18	16	17	18	
08	A	23 066	13 125	1 343	10 138	1 644	9 941	1 089	7 933	919	20 470	11 805	1 026	9 236	1 543	8 665	811	7 015	839
09	A	23 260	13 033	1 228	10 171	1 634	10 228	1 016	8 208	1 005	19 107	10 733	748	8 529	1 456	8 374	649	6 847	878
10	A	23 365	12 959	1 116	10 192	1 652	10 405	953	8 397	1 055	18 724	10 424	635	8 365	1 423	8 301	575	6 809	917
11	A	23 434	12 858	1 025	10 162	1 672	10 576	911	8 504	1 161	18 421	10 152	531	8 195	1 427	8 269	510	6 760	998
12	A	23 444	12 740	955	10 071	1 713	10 704	854	8 609	1 241	17 633	9 608	438	7 754	1 416	8 025	414	6 581	1 029
13	A	23 190	12 521	917	9 878	1 727	10 669	798	8 581	1 289	17 139	9 316	401	7 526	1 388	7 823	362	6 417	1 044
13 I-III	A	23 230	12 557	928	9 904	1 725	10 673	807	8 586	1 280	17 140	9 319	404	7 527	1 388	7 822	365	6 421	1 036
14 I-III	A	22 931	12 352	863	9 724	1 764	10 579	746	8 492	1 341	17 269	9 404	397	7 588	1 419	7 865	349	6 432	1 084
12 III		23 492	12 782	1 006	10 055	1 722	10 710	881	8 565	1 264	17 668	9 646	475	7 746	1 425	8 022	430	6 545	1 047
IV		23 360	12 648	914	10 011	1 723	10 713	811	8 648	1 254	17 339	9 436	403	7 623	1 410	7 904	376	6 500	1 028
13 I		23 308	12 597	919	9 965	1 713	10 712	804	8 641	1 267	17 030	9 238	376	7 486	1 376	7 792	366	6 412	1 014
II		23 208	12 528	919	9 890	1 718	10 680	787	8 609	1 284	17 161	9 333	401	7 548	1 384	7 827	350	6 435	1 043
III		23 173	12 546	947	9 855	1 744	10 628	830	8 509	1 289	17 230	9 385	436	7 546	1 403	7 845	379	6 415	1 052
IV		23 071	12 416	882	9 802	1 732	10 655	771	8 566	1 318	17 135	9 307	392	7 525	1 390	7 828	354	6 407	1 068
14 I		22 884	12 282	849	9 710	1 723	10 602	740	8 535	1 327	16 951	9 166	373	7 419	1 374	7 785	334	6 377	1 074
II		22 976	12 373	851	9 755	1 767	10 603	731	8 524	1 348	17 353	9 441	394	7 624	1 424	7 912	348	6 484	1 080
III		22 932	12 399	890	9 707	1 802	10 532	766	8 418	1 348	17 504	9 606	424	7 722	1 459	7 898	364	6 436	1 098

Nota general a los cuadros de la EPA: Como consecuencia del cambio en la base poblacional (Censo 2011), se han revisado todas las series que figuran en este cuadro, a partir del año 2002. Adicionalmente, desde el 1er. trimestre de 2005, se han incorporado las nuevas variables obligatorias a que se refiere el Reglamento (CE) 2257/2003 (sobre adaptación de lista de características de la EPA), se ha implantado un procedimiento centralizado para las entrevistas telefónicas y se ha modificado el cuestionario. Por tanto, en el 1er. trimestre de 2005, se produce una ruptura en las series de algunas variables. Para más información, véase www.ine.es.

24. EMPLEO Y SALARIOS

A) Encuesta de población activa

24.4 Ocupados por ramas de actividad, según secciones de la CNAE 2009

Instituto Nacional de Estadística

Miles de personas

		Agricultura, ganadería, silvicultura y pesca	Industria								Construcción	Servicios							
			Total	Extractivas	Manufactureras					Energía eléctrica, gas, vapor, aire acond., agua, saneamiento, residuos y descont.		Total	Comercio, reparación de vehículos de motor y motocicletas y hostelería	Transporte, almacenamiento, información y comunicaciones	Actividades financieras y de seguros	Act.inmobiliarias, profesionales, científicas, técnicas, administrativas y servicios auxiliares	AAPP y defensa, Seg.Social, educación y act. sanitarias y serv. sociales	Activ. artísticas, de los hogares, extraterrestres y otros servicios	
Total					Total	Alimentos, bebidas y tabaco	Textil, confecc., cuero, calzado, madera y artes gráficas	Refino, química, metalurgia, min.no metálicos y prod.de caucho y plástico	Maquinaria, óptica, informática, electrónica, vehículos y diversas										D+E
1		2	3	4	5	6	7	8	9	10	11	12	13	14	15	16	17	18	
08	M	20 470	828	3 237	53	2 986	514	483	656	1 334	198	2 460	13 945	4 680	1 544	515	1 959	3 751	1 496
09	M	19 107	788	2 808	44	2 549	469	394	553	1 133	214	1 890	13 621	4 414	1 457	488	1 885	3 920	1 457
10	M	18 724	786	2 650	46	2 405	455	378	519	1 054	199	1 651	13 637	4 320	1 454	477	1 869	4 047	1 470
11	M	18 421	755	2 605	42	2 350	459	360	487	1 044	213	1 404	13 658	4 364	1 433	465	1 864	4 121	1 412
12	M	17 633	743	2 484	37	2 224	451	339	457	976	223	1 161	13 244	4 197	1 387	436	1 850	3 975	1 399
13	M	17 139	737	2 356	30	2 119	451	301	441	925	207	1 029	13 017	4 179	1 355	454	1 811	3 807	1 412
13 I-III	M	17 140	723	2 360	29	2 123	449	304	444	926	208	1 043	13 014	4 180	1 349	451	1 811	3 803	1 420
14 I-III	M	17 269	738	2 360	32	2 124	480	299	440	905	204	981	13 189	4 263	1 361	454	1 834	3 865	1 413
12 III		17 668	714	2 497	35	2 233	449	333	452	999	229	1 150	13 307	4 301	1 381	424	1 880	3 891	1 430
IV		17 339	774	2 439	36	2 186	451	327	461	947	217	1 090	13 036	4 103	1 362	428	1 849	3 883	1 411
13 I		17 030	717	2 379	30	2 136	454	318	442	922	213	1 065	12 870	4 059	1 341	445	1 810	3 813	1 403
II		17 161	753	2 358	28	2 121	440	308	440	933	209	1 034	13 016	4 182	1 345	448	1 779	3 829	1 433
III		17 230	699	2 345	29	2 112	453	285	449	925	204	1 028	13 158	4 299	1 361	460	1 844	3 768	1 425
IV		17 135	777	2 341	33	2 106	459	292	433	922	202	990	13 027	4 177	1 372	464	1 813	3 816	1 385
14 I		16 951	809	2 299	34	2 068	459	287	433	888	198	942	12 901	4 082	1 338	463	1 779	3 869	1 370
II		17 353	739	2 355	33	2 118	477	306	434	901	204	979	13 279	4 293	1 361	449	1 858	3 898	1 420
III		17 504	666	2 427	31	2 186	502	304	453	927	210	1 023	13 388	4 415	1 384	450	1 864	3 829	1 447

Nota general a los cuadros de la EPA: Como consecuencia del cambio en la base poblacional (Censo 2011), se han revisado todas las series que figuran en este cuadro, a partir del año 2002. Adicionalmente, desde el 1er. trimestre de 2005, se han incorporado las nuevas variables obligatorias a que se refiere el Reglamento (CE) 2257/2003 (sobre adaptación de lista de características de la EPA), se ha implantado un procedimiento centralizado para las entrevistas telefónicas y se ha modificado el cuestionario. Por tanto, en el 1er. trimestre de 2005, se produce una ruptura en las series de algunas variables. Para más información, véase www.ine.es.

24. EMPLEO Y SALARIOS

A) Encuesta de población activa

24.5 Ocupados por situación profesional

Instituto Nacional de Estadística

Miles de personas

		Total 1=2+8	No asalariados							Asalariados							
			Total 2=3 a 7	Empleador 3	Empresario sin asalariados 4	Miembro de una cooperativa 5	Ayuda familiar 6	Otros 7	Total 8=9+10	Sector privado 9	Sector público						
											Total 10=11+16	Administraciones públicas					Empresas públicas 16
												Total 11=12 a 15	Central 12	Seguridad social 13	CCAA 14	Local y otras 15	
08	M	20 470	3 608	1 165	2 156	66	210	12	16 861	13 855	3 007	2 860	529	45	1 627	659	147
09	M	19 107	3 226	1 070	1 938	33	173	11	15 881	12 762	3 119	2 969	535	39	1 706	689	150
10	M	18 724	3 132	1 030	1 908	32	153	9	15 592	12 383	3 210	3 061	552	39	1 790	681	148
11	M	18 421	3 027	950	1 899	33	138	8	15 394	12 117	3 277	3 120	567	40	1 831	682	157
12	M	17 633	3 059	915	1 985	28	123	8	14 573	11 461	3 112	2 956	547	41	1 746	622	157
13	M	17 139	3 070	872	2 051	23	115	9	14 069	11 132	2 937	2 772	521	33	1 611	607	165
13 I-III	M	17 140	3 079	870	2 061	23	116	10	14 061	11 114	2 947	2 781	525	33	1 619	604	166
14 I-III	M	17 269	3 049	872	2 041	24	105	7	14 220	11 295	2 925	2 774	532	29	1 595	618	151
12 III		17 668	3 107	936	2 008	24	130	9	14 561	11 474	3 087	2 927	549	43	1 730	606	161
12 IV		17 339	3 051	886	2 021	24	110	10	14 289	11 268	3 021	2 858	538	40	1 678	602	164
13 I		17 030	3 043	853	2 046	21	113	10	13 987	11 035	2 952	2 783	527	36	1 634	586	168
13 II		17 161	3 088	867	2 067	21	125	10	14 072	11 127	2 945	2 779	527	31	1 614	608	166
13 III		17 230	3 106	889	2 070	26	111	10	14 124	11 181	2 943	2 780	521	31	1 609	619	163
13 IV		17 135	3 042	879	2 020	25	110	7	14 093	11 184	2 909	2 745	511	31	1 586	617	165
14 I		16 951	3 021	854	2 037	26	97	7	13 930	11 009	2 921	2 763	523	28	1 596	616	158
14 II		17 353	3 036	857	2 046	21	103	9	14 318	11 388	2 930	2 780	532	30	1 600	618	150
14 III		17 504	3 091	905	2 041	26	113	6	14 413	11 488	2 926	2 779	541	30	1 589	618	147

Nota general a los cuadros de la EPA: Como consecuencia del cambio en la base poblacional (Censo 2011), se han revisado todas las series que figuran en este cuadro, a partir del año 2002. Adicionalmente, desde el 1er. trimestre de 2005, se han incorporado las nuevas variables obligatorias a que se refiere el Reglamento (CE) 2257/2003 (sobre adaptación de lista de características de la EPA), se ha implantado un procedimiento centralizado para las entrevistas telefónicas y se ha modificado el cuestionario. Por tanto, en el 1er. trimestre de 2005, se produce una ruptura en las series de algunas variables. Para más información, véase www.ine.es.

24. EMPLEO Y SALARIOS

A) Encuesta de población activa

24.6 Asalariados por ramas de actividad, según secciones de la CNAE 2009

Instituto Nacional de Estadística

Miles de personas

		Total 1	Agricoltura, ganadería, silvicultura y pesca 2	Industria										Construcción 11	Servicios								
				Total A	Extractivas B	Manufactureras							Energía eléctrica, gas, vapor, aire acondicionado, agua, saneamiento, residuos y descont. D+E		Total G a U	Comercio, reparación de vehículos de motor y motocicletas y hostelería G+I	Transporte, almacenamiento, información y comunicaciones H+J	Actividades financieras y de seguros K	Activos inmobiliarios, profesionales, técnicas, administrativas y servicios auxiliares L a N	AAPP y defensa, Seg. Social, educación y act. sanitarias y serv. sociales O a Q	Activ. artísticas, de los hogares, extrateritoriales y otros servicios R a U		
						Total C	Alimentos, bebidas y tabaco 10 a 12	Textil, confec., cuero, calzado, madera y artes y gráficas 13 a 18	Refino, química, metalurgia, min. no metálicos y prod. de caucho y plástico 19 a 24	Maquinaria, óptica, informática, electrónica, vehículos y diversas 25 a 33													
08	M	16 861	426	2 868	48	2 628	450	400	625	1 153	192	1 930	11 638	3 460	1 281	462	1 526	3 614	1 295				
09	M	15 881	422	2 494	41	2 246	416	324	524	981	206	1 445	11 521	3 298	1 237	452	1 481	3 797	1 256				
10	M	15 592	439	2 373	44	2 138	411	312	493	922	191	1 232	11 549	3 230	1 216	438	1 469	3 917	1 278				
11	M	15 394	427	2 334	40	2 090	412	306	459	914	204	1 047	11 586	3 271	1 200	425	1 469	3 994	1 227				
12	M	14 573	416	2 204	31	1 960	401	285	431	844	212	813	11 141	3 103	1 163	401	1 450	3 844	1 181				
13	M	14 069	408	2 102	27	1 876	393	253	416	814	199	699	10 859	3 064	1 141	419	1 388	3 668	1 179				
13 I-III	M	14 061	394	2 107	26	1 882	392	256	418	816	200	707	10 853	3 061	1 134	415	1 390	3 667	1 186				
14 I-III	M	14 220	431	2 107	31	1 882	421	252	415	794	194	671	11 011	3 143	1 138	423	1 396	3 716	1 196				
12 III		14 561	380	2 212	27	1 966	398	278	427	863	219	802	11 167	3 171	1 156	390	1 476	3 773	1 201				
12 IV		14 289	451	2 172	30	1 935	398	276	433	827	207	751	10 915	3 019	1 146	394	1 431	3 750	1 176				
13 I		13 987	395	2 124	25	1 895	400	265	418	812	204	725	10 743	2 971	1 119	408	1 394	3 682	1 171				
13 II		14 072	417	2 107	25	1 882	383	262	414	823	200	698	10 851	3 057	1 128	413	1 365	3 690	1 198				
13 III		14 124	370	2 091	27	1 868	393	242	422	811	196	699	10 964	3 155	1 156	425	1 410	3 629	1 190				
13 IV		14 093	453	2 087	30	1 861	398	243	410	810	196	674	10 880	3 076	1 162	432	1 384	3 671	1 155				
14 I		13 930	498	2 052	32	1 832	402	241	409	781	188	643	10 737	2 992	1 115	432	1 336	3 714	1 148				
14 II		14 318	431	2 105	32	1 879	420	256	411	791	194	676	11 105	3 166	1 139	419	1 424	3 752	1 206				
14 III		14 413	363	2 165	30	1 936	441	257	427	811	200	693	11 193	3 272	1 158	418	1 430	3 682	1 233				

Nota general a los cuadros de la EPA: Como consecuencia del cambio en la base poblacional (Censo 2011), se han revisado todas las series que figuran en este cuadro, a partir del año 2002. Adicionalmente, desde el 1er. trimestre de 2005, se han incorporado las nuevas variables obligatorias a que se refiere el Reglamento (CE) 2257/2003 (sobre adaptación de lista de características de la EPA), se ha implantado un procedimiento centralizado para las entrevistas telefónicas y se ha modificado el cuestionario. Por tanto, en el 1er. trimestre de 2005, se produce una ruptura en las series de algunas variables. Para más información, véase www.ine.es.

24. EMPLEO Y SALARIOS
A) Encuesta de población activa

24.7 Asalariados según duración de la jornada, tipo de contrato y sexo

Instituto Nacional de Estadística

Miles de personas

		Total	Hombres	Mujeres	Duración de la jornada		Con contrato indefinido					Con contrato temporal					
					A tiempo completo	A tiempo parcial	Total	Hombres	Mujeres	A tiempo completo	A tiempo parcial	Total	Hombres	Mujeres	A tiempo completo	A tiempo parcial	
					4=9+14	5=10+15	6=7+8	7	8	9	10	11=12+13	12	13	14	15	
1=2+3=	2=7+12	3=8+13															
08	M	16 861	9 340	7 521	14 823	2 038	11 955	6 781	5 174	10 866	1 088	4 906	2 559	2 347	3 957	950	
09	M	15 881	8 566	7 315	13 806	2 075	11 878	6 549	5 329	10 688	1 190	4 003	2 017	1 986	3 118	886	
10	M	15 592	8 313	7 280	13 461	2 132	11 735	6 352	5 383	10 524	1 211	3 858	1 961	1 897	2 937	921	
11	M	15 394	8 136	7 258	13 193	2 201	11 525	6 187	5 338	10 328	1 197	3 869	1 949	1 920	2 866	1 004	
12	M	14 573	7 574	6 999	12 338	2 235	11 162	5 907	5 255	9 919	1 243	3 411	1 668	1 744	2 419	993	
13	M	14 069	7 274	6 795	11 677	2 392	10 814	5 659	5 155	9 464	1 350	3 256	1 615	1 640	2 213	1 042	
13 I-III	M	14 061	7 265	6 796	11 685	2 377	10 832	5 667	5 165	9 493	1 339	3 229	1 598	1 631	2 191	1 038	
14 I-III	M	14 220	7 381	6 839	11 791	2 429	10 819	5 654	5 165	9 428	1 391	3 401	1 727	1 674	2 363	1 038	
12 III		14 561	7 578	6 983	12 390	2 171	11 087	5 887	5 200	9 893	1 193	3 474	1 691	1 783	2 497	977	
12 IV		14 289	7 403	6 886	11 999	2 290	11 029	5 794	5 235	9 719	1 310	3 260	1 609	1 651	2 281	979	
13 I		13 987	7 198	6 789	11 613	2 374	10 918	5 710	5 207	9 553	1 364	3 069	1 488	1 582	2 059	1 010	
II		14 072	7 269	6 803	11 629	2 444	10 851	5 666	5 185	9 487	1 364	3 221	1 603	1 618	2 141	1 080	
III		14 124	7 328	6 796	11 812	2 312	10 727	5 624	5 103	9 439	1 288	3 397	1 704	1 693	2 373	1 024	
IV		14 093	7 301	6 793	11 655	2 438	10 759	5 635	5 124	9 376	1 383	3 334	1 666	1 668	2 279	1 055	
14 I		13 930	7 160	6 769	11 509	2 420	10 708	5 565	5 142	9 295	1 412	3 222	1 595	1 627	2 214	1 008	
II		14 318	7 437	6 881	11 788	2 530	10 888	5 690	5 198	9 466	1 422	3 430	1 747	1 683	2 322	1 108	
III		14 413	7 545	6 868	12 076	2 337	10 861	5 706	5 155	9 523	1 338	3 552	1 839	1 713	2 553	999	

Nota general a los cuadros de la EPA: Como consecuencia del cambio en la base poblacional (Censo 2011), se han revisado todas las series que figuran en este cuadro, a partir del año 2002. Adicionalmente, desde el 1er. trimestre de 2005, se han incorporado las nuevas variables obligatorias a que se refiere el Reglamento (CE) 2257/2003 (sobre adaptación de lista de características de la EPA), se ha implantado un procedimiento centralizado para las entrevistas telefónicas y se ha modificado el cuestionario. Por tanto, en el 1er. trimestre de 2005, se produce una ruptura en las series de algunas variables. Para más información, véase www.ine.es.

24. EMPLEO Y SALARIOS
A) Encuesta de población activa

24.8 Parados por ramas de actividad (CNAE 2009) y sexo

Instituto Nacional de Estadística

Miles de personas

		Buscan primer empleo		Han trabajado antes												Han dejado su empleo hace más de un año
				Agricultura		Industria		Construcción		Servicios		Del cual				
		Del cual		Del cual		Del cual		Del cual		Del cual			Total	Mujeres		
		Total	Mujeres	Total	Mujeres	Total	Mujeres	Total	Mujeres	Total	Mujeres	Total			Mujeres	
1=2+4	2	3	4=6+8+10+	5=7+9+11+	6	7	8	9	10	11	12	13	14	15		
08	M	2 596	234	141	2 362	1 135	132	61	213	72	422	15	959	587	635	402
09	M	4 154	304	175	3 850	1 679	193	75	367	109	663	23	1 439	830	1 188	642
10	M	4 640	356	200	4 284	1 905	216	85	266	76	502	19	1 447	833	1 854	893
11	M	5 013	421	233	4 592	2 074	231	90	242	66	441	19	1 519	857	2 160	1 042
12	M	5 811	496	280	5 315	2 400	278	87	315	84	429	21	1 721	978	2 572	1 230
13	M	6 051	542	301	5 509	2 545	274	88	281	87	337	15	1 685	946	2 933	1 409
13 I-III	M	6 090	532	295	5 558	2 557	283	88	291	89	350	15	1 712	967	2 922	1 398
14 I-III	M	5 661	548	297	5 113	2 417	263	82	222	71	262	10	1 503	849	2 864	1 405
12 III		5 824	552	309	5 272	2 379	297	92	321	84	406	21	1 661	950	2 589	1 233
12 IV		6 021	487	275	5 534	2 534	267	83	307	89	389	21	1 764	996	2 807	1 345
13 I		6 278	491	270	5 788	2 650	295	84	331	98	379	16	1 857	1 044	2 927	1 408
II		6 047	514	287	5 533	2 566	269	84	288	88	352	16	1 698	968	2 926	1 410
III		5 943	592	328	5 352	2 455	285	96	255	81	320	14	1 580	888	2 912	1 376
IV		5 936	572	318	5 364	2 509	247	89	249	79	299	14	1 604	883	2 966	1 442
14 I		5 933	525	279	5 408	2 538	242	74	254	84	306	12	1 631	901	2 976	1 468
II		5 623	540	295	5 083	2 396	261	84	216	69	256	9	1 482	832	2 869	1 402
III		5 428	579	318	4 848	2 317	286	88	197	59	224	10	1 396	814	2 747	1 346

Nota general a los cuadros de la EPA: Como consecuencia del cambio en la base poblacional (Censo 2011), se han revisado todas las series que figuran en este cuadro, a partir del año 2002. Adicionalmente, desde el 1er trimestre de 2005, se han incorporado a las nuevas variables obligatorias a que se refiere el Reglamento (CE) 2257/2003 (sobre adaptación de lista de características de la EPA), se ha implantado un procedimiento centralizado para las entrevistas telefónicas y se ha modificado el cuestionario. Por tanto, en el 1er. trimestre de 2005, se produce una ruptura en las series de algunas variables. Para más información, véase www.ine.es.

24. EMPLEO Y SALARIOS

A) Encuesta de población activa

24.9 Parados por estudios terminados y sexo, situación familiar y duración del paro

Instituto Nacional de Estadística

Miles de personas

		Total	Por estudios terminados (a)								Por situación familiar			Tiempo de búsqueda			
			Analfabetos y sin estudios		Primarios		Medios y formación profesional		Superiores		Persona de referencia	Cónyuge de persona de referencia	Otros miembros	Hasta cinco meses	De seis a once meses	De 1 año en adelante y no consta	Ya han encontrado trabajo
			Del cual		Del cual		Del cual		Del cual								
			Total	Mujeres	Total	Mujeres	Total	Mujeres	Total	Mujeres							
1	2	3	4	5	6	7	8	9	10	11	12	13	14	15	16		
13 a 16= 10 a 12= 1=2+4+6+8=																	
08	M	2 596	157	66	459	178	1 513	759	467	274	896	640	1 060	1 390	383	557	267
09	M	4 154	228	88	705	254	2 491	1 115	729	396	1 547	1 008	1 599	1 824	900	1 186	244
10	M	4 640	239	91	783	292	2 746	1 239	872	483	1 747	1 155	1 738	1 517	887	1 975	262
11	M	5 013	243	101	759	285	3 004	1 362	1 007	558	1 922	1 252	1 839	1 505	827	2 415	266
12	M	5 811	235	97	842	332	3 505	1 562	1 229	689	2 272	1 461	2 078	1 579	928	3 043	261
13	M	6 051	225	99	822	328	3 660	1 662	1 344	757	2 389	1 528	2 134	1 385	870	3 534	262
13 I-III	M	6 090	229	99	835	334	3 678	1 663	1 347	755	2 397	1 542	2 151	1 391	920	3 511	269
14 I-III	M	5 661	210	90	672	266	3 512	1 635	1 267	723	2 260	1 424	1 977	1 185	698	3 504	275
12 III		5 824	229	92	856	343	3 498	1 548	1 242	705	2 245	1 461	2 118	1 523	940	3 050	312
12 IV		6 021	214	94	861	342	3 608	1 630	1 338	743	2 357	1 529	2 135	1 607	877	3 302	235
13 I		6 278	232	97	885	360	3 772	1 685	1 390	778	2 475	1 594	2 209	1 549	966	3 533	230
II		6 047	215	98	824	330	3 687	1 685	1 321	740	2 392	1 531	2 125	1 298	955	3 527	268
III		5 943	241	101	797	313	3 576	1 621	1 330	748	2 325	1 501	2 118	1 325	838	3 472	309
IV		5 936	211	101	784	308	3 606	1 657	1 335	761	2 363	1 487	2 086	1 369	719	3 605	243
14 I		5 933	213	92	705	267	3 681	1 699	1 335	759	2 389	1 493	2 052	1 294	745	3 658	237
II		5 623	203	85	673	279	3 520	1 631	1 227	696	2 247	1 420	1 956	1 114	747	3 494	269
III		5 428	214	92	638	254	3 336	1 575	1 239	713	2 145	1 358	1 925	1 146	603	3 360	318

a. La nueva Clasificación Nacional de Educación, CNED-2014, está vigente desde el primer trimestre de 2014 en adelante, lo que implica una ruptura en las series.

Nota general a los cuadros de la EPA: Como consecuencia del cambio en la base poblacional (Censo 2011), se han revisado todas las series que figuran en este cuadro, a partir del año 2002. Adicionalmente, desde el 1er. trimestre de 2005, se han incorporado las nuevas variables obligatorias a que se refiere el Reglamento (CE) 2257/2003 (sobre adaptación de lista de características de la EPA), se ha implantado un procedimiento centralizado para las entrevistas telefónicas y se ha modificado el cuestionario. Por tanto, en el 1er. trimestre de 2005, se produce una ruptura en las series de algunas variables. Para más información, véase www.ine.es.

24. EMPLEO Y SALARIOS

A) Encuesta de población activa

24.10 Parados por tipo de jornada en el empleo buscado y sexo

Instituto Nacional de Estadística

Miles de personas

		Total	Hombres							Mujeres								
			Total	A tiempo completo		A tiempo parcial		La que encuentre	No sabe	No clasificable (a)	Total	A tiempo completo		A tiempo parcial		La que encuentre	No sabe	No clasificable (a)
				Únicamente	Aceptaría a tiempo parcial	Únicamente	Aceptaría a tiempo completo					Únicamente	Aceptaría a tiempo parcial					
														3	4			
08	M	2 596	1 320	630	126	49	6	464	9	37	1 276	394	120	237	33	457	14	21
09	M	4 154	2 300	824	276	55	9	1 078	12	46	1 854	428	218	274	38	864	10	21
10	M	4 640	2 536	749	344	68	10	1 299	13	52	2 104	430	281	258	45	1 052	12	26
11	M	5 013	2 706	662	405	71	12	1 481	14	60	2 307	394	307	271	57	1 229	13	36
12	M	5 811	3 131	611	448	79	13	1 901	14	66	2 680	356	352	286	63	1 574	11	38
13	M	6 051	3 206	514	460	79	12	2 061	12	68	2 846	326	348	288	58	1 772	13	40
13 I-III	M	6 090	3 238	530	463	71	13	2 082	13	66	2 852	336	348	285	58	1 773	13	38
14 I-III	M	5 661	2 947	491	401	80	13	1 886	13	64	2 714	305	316	276	66	1 694	14	44
12 III		5 824	3 137	613	437	84	10	1 917	15	61	2 688	361	337	292	58	1 585	17	39
12 IV		6 021	3 212	555	472	81	13	1 993	19	78	2 809	317	371	291	70	1 709	11	41
13 I		6 278	3 358	549	509	73	10	2 136	14	67	2 920	333	394	302	57	1 785	10	39
II		6 047	3 194	536	441	65	11	2 066	11	65	2 853	338	340	278	63	1 787	12	35
III		5 943	3 161	504	440	76	18	2 045	12	66	2 783	338	311	275	54	1 749	16	39
IV		5 936	3 109	467	451	102	8	1 997	12	73	2 827	296	349	297	59	1 767	14	45
14 I		5 933	3 117	515	457	94	18	1 941	11	80	2 817	301	344	286	66	1 755	11	54
II		5 623	2 932	517	387	69	11	1 879	13	56	2 691	298	315	263	67	1 692	14	43
III		5 428	2 794	442	359	75	9	1 839	15	54	2 634	316	288	279	64	1 634	17	36

a. Solo se clasifican por tipo de jornada, los parados que buscan (o han encontrado) un empleo como asalariados y, por tanto, la categoría "No clasificable" corresponde a los parados excluidos de la condición anterior.

24. EMPLEO Y SALARIOS
A) Encuesta de población activa

24.11 Tasa de actividad por grupos de edad y sexo

Instituto Nacional de Estadística

Porcentajes

		Ambos sexos						Hombres					Mujeres						
		Total	Menores de 25 años			De 25 a 54 años	De 55 y más años	Total	Menores de 25 años			De 25 a 54 años	De 55 y más años	Total	Menores de 25 años			De 25 a 54 años	De 55 y más años
			Total	De 16 a 19 años	De 20 a 24 años				Total	De 16 a 19 años	De 20 a 24 años				Total	De 16 a 19 años	De 20 a 24 años		
08	M	60,1	52,4	29,1	68,1	84,0	20,9	69,5	56,6	32,9	72,7	92,5	29,7	50,9	48,1	25,1	63,4	75,3	13,7
09	M	60,2	49,5	24,7	66,5	84,8	21,2	68,6	53,0	28,9	69,8	92,2	29,0	52,0	45,8	20,3	63,1	77,2	14,7
10	M	60,3	46,9	21,5	64,7	85,7	21,4	68,1	49,6	24,5	67,4	92,4	28,8	52,7	44,1	18,3	61,8	78,8	15,3
11	M	60,3	45,0	19,3	63,2	86,2	22,0	67,6	46,6	21,4	64,9	92,5	28,6	53,4	43,2	17,1	61,4	79,7	16,5
12	M	60,4	43,0	17,4	61,2	86,9	22,5	67,1	44,5	19,0	63,1	92,6	28,7	54,0	41,3	15,8	59,3	81,1	17,4
13	M	60,0	41,7	16,6	59,8	87,2	22,6	66,4	43,7	18,6	62,1	92,4	28,4	53,9	39,6	14,5	57,3	81,8	17,7
13 I-III	M	60,1	42,1	17,0	60,1	87,1	22,6	66,5	44,2	19,1	62,5	92,4	28,4	53,9	39,9	14,7	57,7	81,7	17,6
14 I-III	M	59,5	39,8	14,8	58,1	87,2	22,9	65,8	41,9	16,4	60,7	92,4	28,5	53,6	37,6	13,1	55,3	81,9	18,2
12 III		60,6	45,0	19,3	63,3	86,7	22,7	67,4	47,0	21,0	65,9	92,6	28,8	54,0	42,8	17,4	60,7	80,7	17,7
12 IV		60,2	41,3	15,1	60,0	87,2	22,5	66,7	42,9	16,5	62,1	92,5	28,7	54,0	39,6	13,6	57,8	81,7	17,4
13 I		60,2	41,5	15,8	59,9	87,3	22,5	66,6	43,4	18,4	61,7	92,5	28,4	54,1	39,5	13,1	58,1	81,9	17,5
13 II		60,0	41,4	16,3	59,4	87,1	22,5	66,3	43,7	18,7	62,0	92,3	28,3	54,0	38,9	13,7	56,7	81,9	17,7
13 III		60,0	43,4	18,8	61,1	86,9	22,7	66,6	45,3	20,1	63,8	92,5	28,6	53,8	41,3	17,4	58,3	81,3	17,7
13 IV		59,9	40,6	15,6	58,7	87,3	22,7	66,1	42,4	17,2	61,0	92,5	28,3	54,0	38,6	13,8	56,2	82,1	18,0
14 I		59,5	39,2	14,1	57,4	87,2	22,6	65,5	41,1	15,8	59,7	92,1	28,0	53,8	37,2	12,4	55,1	82,1	18,1
14 II		59,6	39,1	14,2	57,3	87,4	22,9	65,9	41,3	16,2	59,9	92,7	28,5	53,7	36,9	12,2	54,7	82,2	18,3
14 III		59,5	41,1	16,1	59,4	87,0	23,1	66,0	43,3	17,3	62,7	92,5	28,9	53,4	38,8	14,9	56,1	81,3	18,2

Nota general a los cuadros de la EPA: Como consecuencia del cambio en la base poblacional (Censo 2011), se han revisado todas las series que figuran en este cuadro, a partir del año 2002. Adicionalmente, desde el 1er. trimestre de 2005, se han incorporado las nuevas variables obligatorias a que se refiere el Reglamento (CE) 2257/2003 (sobre adaptación de lista de características de la EPA), se ha implantado un procedimiento centralizado para las entrevistas telefónicas y se ha modificado el cuestionario. Por tanto, en el 1er. trimestre de 2005, se produce una ruptura en las series de algunas variables. Para más información, véase www.ine.es.

24. EMPLEO Y SALARIOS
A) Encuesta de población activa

24.12 Tasa de paro por grupos de edad y sexo

Instituto Nacional de Estadística

Porcentajes

		Ambos sexos						Hombres					Mujeres						
		Total	Menores de 25 años			De 25 a 54 años	De 55 y más años	Total	Menores de 25 años			De 25 a 54 años	De 55 y más años	Total	Menores de 25 años			De 25 a 54 años	De 55 y más años
			Total	De 16 a 19 años	De 20 a 24 años				Total	De 16 a 19 años	De 20 a 24 años				Total	De 16 a 19 años	De 20 a 24 años		
08	M	11,2	24,5	39,5	20,2	10,1	7,1	10,1	23,6	36,0	19,8	8,9	6,1	12,8	25,5	44,4	20,5	11,6	8,7
09	M	17,9	37,7	55,4	33,3	16,3	11,5	17,6	39,1	54,8	34,6	16,1	10,9	18,1	36,1	56,1	31,8	16,6	12,6
10	M	19,9	41,5	61,3	36,9	18,4	13,5	19,6	43,1	60,2	38,7	17,9	13,8	20,2	39,6	62,9	34,9	18,9	13,1
11	M	21,4	46,2	64,3	42,3	19,9	14,4	21,0	48,2	64,7	44,3	19,4	14,7	21,8	44,0	64,0	40,2	20,5	14,0
12	M	24,8	52,9	72,6	48,9	23,3	17,2	24,6	54,2	72,1	50,2	23,0	17,3	25,0	51,5	73,3	47,4	23,6	17,1
13	M	26,1	55,5	74,1	51,8	24,5	19,4	25,6	56,2	72,4	52,7	23,8	19,6	26,7	54,6	76,4	50,7	25,2	19,1
13 I-III	M	26,2	55,7	73,6	52,1	24,6	19,3	25,8	56,5	71,6	53,1	24,0	19,5	26,7	54,8	76,4	50,9	25,2	19,1
14 I-III	M	24,7	53,7	69,1	50,8	23,0	19,4	23,9	54,1	66,6	51,5	22,0	19,6	25,7	53,2	72,3	50,0	24,3	19,2
12 III		24,8	52,0	71,9	47,7	23,3	17,2	24,5	52,7	71,3	48,4	23,0	17,3	25,1	51,2	72,7	46,9	23,6	17,2
12 IV		25,8	54,8	73,9	51,4	24,3	18,1	25,4	55,9	73,0	52,6	23,9	18,2	26,2	53,7	75,1	50,1	24,8	18,0
13 I		26,9	56,9	75,6	53,4	25,3	19,8	26,7	59,1	75,3	55,6	24,9	19,6	27,3	54,5	76,2	51,0	25,8	20,0
13 II		26,1	56,0	73,0	52,6	24,4	19,2	25,5	56,3	68,8	53,6	23,7	19,5	26,7	55,6	79,1	51,5	25,3	18,8
13 III		25,7	54,1	72,2	50,1	24,0	19,1	25,2	54,0	70,7	50,1	23,4	19,5	26,2	54,4	73,9	50,2	24,6	18,4
13 IV		25,7	54,9	75,5	50,9	24,2	19,4	25,0	55,6	74,9	51,6	23,2	19,7	26,5	54,1	76,4	50,2	25,2	19,0
14 I		25,9	55,5	70,2	52,9	24,4	19,8	25,4	56,0	68,3	53,7	23,6	20,3	26,6	54,9	72,7	52,0	25,3	19,1
14 II		24,5	53,1	70,4	50,0	22,8	19,6	23,7	53,8	68,7	50,8	21,9	19,4	25,4	52,4	72,8	49,1	23,9	19,9
14 III		23,7	52,4	66,7	49,5	21,9	18,8	22,5	52,3	62,9	50,2	20,4	19,0	25,0	52,5	71,4	48,8	23,6	18,5

Nota general a los cuadros de la EPA: Como consecuencia del cambio en la base poblacional (Censo 2011), se han revisado todas las series que figuran en este cuadro, a partir del año 2002. Adicionalmente, desde el 1er. trimestre de 2005, se han incorporado las nuevas variables obligatorias a que se refiere el Reglamento (CE) 2257/2003 (sobre adaptación de lista de características de la EPA), se ha implantado un procedimiento centralizado para las entrevistas telefónicas y se ha modificado el cuestionario. Por tanto, en el 1er. trimestre de 2005, se produce una ruptura en las series de algunas variables. Para más información, véase www.ine.es.

24. EMPLEO Y SALARIOS
A) Encuesta de población activa

24.13 Tasa de paro por Comunidades Autónomas

Instituto Nacional de Estadística *Porcentajes*

		Total	Andalucía	Aragón	Asturias, Principado de	Baleares	Canarias	Cantabria	Castilla-La Mancha	Castilla-León	Cataluña	Comunidad Valenciana	Extremadura	Galicia	Madrid	Murcia	Navarra	País Vasco	Rioja (La)	Ceuta y Melilla
		1	2	3	4	5	6	7	8	9	10	11	12	13	14	15	16	17	18	19
08	M	11,2	17,7	7,3	8,5	10,2	17,2	7,2	11,7	9,6	8,9	12,0	15,4	8,6	8,6	12,4	6,8	6,6	7,9	18,6
09	M	17,9	25,2	13,1	13,4	18,0	26,0	12,0	18,9	14,0	16,2	20,8	20,6	12,4	13,9	20,3	10,8	11,3	12,6	20,9
10	M	19,9	27,8	15,0	15,9	20,2	28,6	13,7	21,2	15,8	17,7	22,9	23,0	15,3	15,8	22,9	11,9	10,7	14,1	23,3
11	M	21,4	30,1	17,1	17,8	21,9	29,3	15,3	23,1	16,9	19,2	24,0	25,1	17,3	16,3	25,0	13,0	12,3	17,2	25,1
12	M	24,8	34,4	18,7	21,8	23,3	32,6	17,8	28,6	19,8	22,5	27,2	33,1	20,5	18,5	27,6	16,2	15,6	20,6	32,2
13	M	26,1	36,2	21,4	24,1	22,3	33,7	20,4	30,0	21,7	23,1	28,1	33,9	22,0	19,8	29,0	17,9	16,6	20,0	33,7
13 I-III	M	26,2	36,2	21,6	24,7	22,2	33,9	20,7	30,3	21,7	23,5	28,4	34,4	22,1	19,5	29,1	18,4	16,6	20,0	33,1
14 I-III	M	24,7	35,0	20,7	21,2	20,6	32,9	19,8	29,2	20,9	20,5	26,6	29,7	21,9	19,0	26,4	16,0	16,2	18,5	29,9
12 III		24,8	35,2	18,8	21,8	19,6	33,2	15,8	28,0	19,2	22,5	27,6	32,7	20,0	18,2	28,3	15,0	16,3	20,5	34,2
14 III		25,8	35,7	18,7	23,8	24,3	32,6	19,2	30,1	20,7	23,8	27,6	34,0	21,1	19,3	29,4	17,2	16,6	18,8	32,0
13 I		26,9	36,8	22,5	25,5	28,6	33,7	20,9	31,2	22,7	24,5	28,7	35,7	22,3	20,0	29,9	19,0	17,1	19,3	33,4
13 II		26,1	35,7	22,0	24,6	21,1	33,3	22,3	30,2	21,3	23,6	28,6	34,1	22,4	19,2	28,8	18,4	16,2	20,9	31,0
13 III		25,7	36,2	20,4	24,2	16,9	34,8	18,8	29,4	20,9	22,6	27,7	33,3	21,6	19,4	28,7	17,9	16,5	19,7	34,9
13 IV		25,7	36,3	20,6	22,3	22,7	33,1	19,8	29,0	22,0	21,9	27,2	32,4	21,9	20,5	28,5	16,4	16,6	20,2	35,4
14 I		25,9	34,9	22,9	22,8	26,7	32,6	21,0	30,3	22,2	22,1	28,0	32,1	23,2	20,4	27,7	17,1	17,4	19,6	28,0
14 II		24,5	34,7	20,8	21,0	19,0	32,7	19,3	28,7	21,2	20,2	26,2	29,4	22,3	19,0	25,1	15,9	16,1	17,7	30,4
14 III		23,7	35,2	18,4	20,0	15,9	33,4	19,0	28,5	19,4	19,1	25,5	27,6	20,3	17,5	26,3	14,9	15,2	18,2	31,3

Nota general a los cuadros de la EPA: Como consecuencia del cambio en la base poblacional (Censo 2011), se han revisado todas las series que figuran en este cuadro, a partir del año 2002. Adicionalmente, desde el 1er. trimestre de 2005, se han incorporado las nuevas variables obligatorias a que se refiere el Reglamento (CE) 2257/2003 (sobre adaptación de lista de características de la EPA), se ha implantado un procedimiento centralizado para las entrevistas telefónicas y se ha modificado el cuestionario. Por tanto, en el 1er. trimestre de 2005, se produce una ruptura en las series de algunas variables. Para más información, véase www.ine.es.

24. EMPLEO Y SALARIOS
B) Encuesta de coyuntura laboral

24.14 Efectivos laborales y jornada media por ramas de actividad (a)

Ministerio de Empleo y Seguridad Social *Miles de personas, número de horas y porcentajes*

		Total					Industria				Construcción				Servicios (sin AAPP)			
		Número de efectivos laborales (miles)	De los cuales Con remuneración igual al Salario Mínimo Interprofesional	Jornada media efectiva al trimestre por trabajador (nº horas)	Previsiones sobre la variación porcentual de efectivos laborales		Número de efectivos laborales (miles)	Jornada media efectiva al trimestre por trabajador (nº horas)	Previsiones sobre la variación porcentual de efectivos laborales		Número de efectivos laborales (miles)	Jornada media efectiva al trimestre por trabajador (nº horas)	Previsiones sobre la variación porcentual de efectivos laborales		Número de efectivos laborales (miles)	Jornada media efectiva al trimestre por trabajador (nº horas)	Previsiones sobre la variación porcentual de efectivos laborales	
					Para trimestre siguiente	Para igual trim. año próximo			Para trimestre siguiente	Para igual trim. año próximo			Para trimestre siguiente	Para igual trim. año próximo			Para trimestre siguiente	Para igual trim. año próximo
		1	2	3	4	5	6	7	8	9	10	11	12	13	14	15	16	17
06	M	12 991	125	407	1,1	2,0	2 413	420	0,7	1,0	1 962	436	1,5	2,9	8 615	397	1,2	2,1
07	M	13 607	100	405	1,0	1,9	2 486	418	1,1	1,2	1 988	435	0,8	1,9	9 134	395	1,1	2,1
08	M	13 212	111	403	-0,6	-0,3	2 388	417	-1,3	-1,3	1 658	433	-2,8	-3,5	9 166	394	-0,1	0,6
09	M	12 193	104	396	-0,6	-0,4	2 109	410	-1,3	-1,5	1 258	430	-3,7	-3,7	8 825	388	-0,0	0,3
10	M	11 899	115	395	-0,3	0,0	2 021	413	-0,7	-0,6	1 085	428	-2,0	-3,2	8 793	387	0,1	0,6
11	M	11 663	137	393	-0,4	-0,7	1 963	413	-1,1	-0,8	924	426	-3,0	-4,2	8 776	385	0,4	-0,4
11 I-IV	M	11 663	137	393	-0,4	-0,7	1 963	413	-1,1	-0,8	924	426	-3,0	-4,2	8 776	385	0,4	-0,4
12 I-IV	M	11 214	126	391	-0,9	-1,2	1 857	409	-1,2	-1,6	729	420	-4,4	-5,7	8 628	385	-0,5	-0,7
10 I		11 861	101	411	0,2	0,5	2 023	433	-0,7	-0,5	1 109	444	-1,3	-1,1	8 729	401	0,7	0,9
10 II		11 970	100	414	0,1	-0,4	2 037	435	-0,5	-0,9	1 140	450	-2,3	-3,5	8 793	405	0,5	0,1
10 III		11 944	124	353	-0,7	-	2 032	361	-0,7	-0,4	1 094	388	-3,0	-4,0	8 819	346	-0,5	0,6
10 IV		11 821	137	402	-0,6	0,1	1 993	422	-0,9	-0,6	998	431	-1,2	-4,1	8 830	394	-0,5	0,7
11 I		11 743	132	410	0,4	0,2	1 983	435	-0,2	0,7	1 002	442	-1,8	-3,5	8 759	401	0,5	0,5
11 II		11 747	142	411	-0,3	-1,0	1 986	433	-0,8	-0,7	972	447	-2,9	-5,0	8 789	402	0,1	-0,6
11 III		11 660	134	351	-0,5	-1,1	1 968	365	-1,6	-1,6	911	383	-3,4	-4,0	8 781	345	0,1	-0,7
11 IV		11 502	142	400	-1,2	-1,0	1 915	420	-1,6	-1,7	812	431	-3,7	-4,2	8 776	393	0,9	-0,6
12 I		11 346	135	408	-0,8	-0,8	1 885	432	-1,5	-1,2	790	443	-4,2	-5,7	8 672	400	-0,3	-0,3
12 II		11 364	118	409	-0,5	-1,3	1 886	431	-0,8	-1,9	766	440	-3,8	-5,3	8 712	402	-0,1	-0,9
12 III		11 229	125	347	-1,0	-1,4	1 865	359	-1,2	-1,9	715	373	-4,3	-5,2	8 650	342	-0,7	-1,0
12 IV		10 916	...	400	-1,2	-1,1	1 792	416	-1,3	-1,3	645	425	-5,1	-6,7	8 479	394	-0,8	-0,6

a. Los datos a partir de enero de 2009 se basan en la nueva CNAE-09. Para reconstruir los datos de años anteriores se ha utilizado la doble codificación de la actividad económica del Fichero de Cuentas de Cotización de la Seguridad Social, de fecha 31 de enero de 2009.

24. EMPLEO Y SALARIOS
C) Estadísticas de empleo

24.15 Movimiento laboral registrado: demanda de empleo y paro por ramas de actividad (a)

Servicio Público de Empleo Estatal (SEPE)

Miles de personas

		Demanda de empleo efectiva o pendiente (demandantes de empleo) (b)	Demandantes de empleo no ocupados (c)										Otros no ocupados (c)	Demandantes de empleo ocupados (c)	Demandantes de empleo con disponibilidad limitada (c)
			Total	Paro registrado (a)											
				Total	Sin empleo anterior (d)	Han trabajado antes (d)									
						Total	Agrícolas	No agrícolas							
								Total	Industria	Construcción	Servicios				
1=2+12+13	2=3+11	3=4+5	4	5=6+7	6	7=8+9+10	8	9	10	11	12	13			
10	M	5 500	4 324	4 061	336	3 725	122	3 603	500	755	2 348	264	958	217	
11	M	5 745	4 562	4 257	378	3 879	141	3 738	494	748	2 497	305	950	234	
12	M	6 284	5 073	4 720	390	4 330	169	4 161	533	779	2 849	352	960	251	
13	M	6 348	5 156	4 845	377	4 468	202	4 267	530	704	3 033	311	939	253	
13 E-S	M	6 380	5 184	4 869	376	4 493	201	4 292	536	722	3 035	315	942	254	
14 E-S	M	6 008	4 915	4 603	383	4 220	217	4 003	481	597	2 925	312	867	226	
13 Sep		6 228	5 037	4 724	381	4 344	181	4 163	512	669	2 982	313	955	236	
13 Oct		6 276	5 120	4 811	383	4 428	205	4 223	515	658	3 051	309	912	243	
13 Nov		6 316	5 111	4 809	384	4 425	209	4 216	510	646	3 059	302	953	253	
13 Dic		6 159	4 986	4 701	368	4 333	200	4 133	509	653	2 972	285	927	245	
14 Ene		6 202	5 098	4 814	373	4 441	208	4 233	513	649	3 071	284	864	240	
14 Feb		6 199	5 110	4 812	378	4 434	216	4 218	508	643	3 068	297	849	240	
14 Mar		6 186	5 106	4 796	387	4 408	231	4 178	502	629	3 046	310	846	234	
14 Abr		6 030	4 989	4 684	386	4 298	225	4 073	494	618	2 962	305	810	231	
14 May		5 893	4 871	4 572	387	4 185	216	3 970	479	594	2 896	299	799	223	
14 Jun		5 901	4 785	4 450	378	4 072	220	3 851	464	575	2 813	335	893	223	
14 Jul		5 920	4 758	4 420	385	4 035	221	3 814	454	560	2 800	338	942	220	
14 Ago		5 891	4 757	4 428	379	4 049	214	3 835	460	560	2 815	329	920	215	
14 Sep		5 853	4 763	4 448	390	4 058	199	3 859	453	548	2 857	315	882	209	

- a. El 3 de mayo de 2005 entró en funcionamiento el nuevo modelo de gestión SISPE, lo que ha supuesto un cambio en la forma de obtener el paro registrado (fundamentalmente, los colectivos que deben ser excluidos de las demandas pendientes se calculan de otra manera debido a una mejora en los procesos de cruce de la información). La inclusión de los nuevos datos de paro registrado supone una ruptura en la serie desde enero de 1996.
- b. Las series históricas homogéneas publicadas por el SEPE comienzan en enero de 1996.
- c. Las series históricas homogéneas publicadas por el SEPE comienzan en febrero de 2001.
- d. Hasta diciembre de 2008, CNAE 1993; desde enero de 2009, CNAE 2009.

24. EMPLEO Y SALARIOS
C) Estadísticas de empleo

24.16 Movimiento laboral registrado: ofertas y demandas de empleo, y colocaciones (a)

Servicio Público de Empleo Estatal (SEPE)

Miles de personas

	Ofertas (Puestos de trabajo ofrecidos) (b)				Demandas de empleo (c)		Colocaciones		
	Altas	Bajas			Altas	Bajas	Total	Sin oferta previa (d)	Con oferta previa (d)
		Total	Por colocación	Por otras causas					
1	2=3+4	3	4	5	6	7=8+9	8	9	
10	606	503	434	69	8 443	8 643	14 296	13 867	428
11	512	463	399	64	8 801	8 878	14 561	14 162	399
12	339	317	271	47	8 943	8 973	14 022	13 751	271
13	403	358	316	41	8 755	9 292	15 087	14 771	316
13 E-S	297	260	228	31	6 499	6 885	10 915	10 687	228
14 E-S	309	287	250	36	6 606	7 128	12 498	12 248	250
13 Sep	35	23	20	3	824	863	1 482	1 462	20
13 Oct	41	34	31	3	933	915	1 627	1 597	31
13 Nov	33	32	30	2	733	726	1 252	1 223	30
13 Dic	32	32	28	4	589	766	1 292	1 264	28
14 Ene	31	33	28	4	841	817	1 271	1 243	28
14 Feb	30	29	24	5	641	641	1 101	1 078	24
14 Mar	37	33	30	3	690	716	1 238	1 208	30
14 Abr	37	33	30	3	637	813	1 328	1 299	30
14 May	42	37	34	4	682	842	1 490	1 456	34
14 Jun	35	38	34	3	782	812	1 529	1 495	34
14 Jul	35	30	26	3	825	859	1 648	1 621	26
14 Ago	25	26	19	8	610	672	1 162	1 144	19
14 Sep	37	29	25	3	899	955	1 730	1 704	25

- a. El 3 de mayo de 2005 entró en funcionamiento el nuevo modelo de gestión SISPE, lo que ha supuesto cambios y rupturas en las series de este cuadro.
- b. Altas y bajas sufren una ruptura en 1994 (RDL 18/1993). Desde mayo 2005, son puestos de trabajo ofrecidos. No puede obtenerse la oferta pendiente. Puede darse de baja un número de puestos de trabajo superior al inicialmente ofrecido.
- c. Existe ruptura en mayo de 2005. Sólo se contabilizan los movimientos realmente registrados. No se produce alta y baja simultáneas por cada nuevo contrato.
- d. La entrada en funcionamiento del nuevo modelo de gestión SISPE ha supuesto un cambio en la clasificación de las colocaciones. La nueva clasificación no es homogénea con la anterior, lo que supone una ruptura en las series a partir de mayo de 2005. Anteriormente, se clasificaban en Nominadas y Genéricas (hasta 1993) y en Comunicadas y Gestionadas (desde 1994).

24. EMPLEO Y SALARIOS
C) Estadísticas de empleo

24.17 Contratos de trabajo

Servicio Público de Empleo Estatal (SEPE)

Miles de personas

		Por modalidad de contratación												Por tipo de jornada		
		Indefinidos				De duración determinada								Completa	Parcial	
		Total	Ordinario	Fomento contratación indefinida	Conversión indefinidos	Total	Obra o servicio	Eventuales por circunstancias de producción	Interinidad	Prácticas	Formación	Minusválidos y jubilación especial 64 años (b)	Otros			
1	2 (a)	3	4	5	6 (a)	7	8	9	10	11	12	13	14	15 (c)		
09	M	1 168	109	50	16	43	1 059	456	455	125	4	5	7	7	839	329
10	M	1 201	102	48	13	41	1 099	469	479	131	4	5	5	6	848	354
11	M	1 203	93	45	9	38	1 110	467	491	132	4	5	5	6	832	371
12	M	1 187	119	86	1	33	1 067	459	471	117	3	5	6	5	771	415
13	M	1 233	95	61	-	33	1 138	494	507	112	4	9	4	8	795	437
13 E-S	M	1 186	93	61	-	33	1 093	465	494	111	4	8	4	8	763	423
14 E-S	M	1 362	109	76	-	33	1 252	534	569	120	5	11	5	8	880	482
13 Ago		1 043	62	39	-	24	981	385	449	127	3	6	2	9	673	370
Sep		1 392	107	73	-	34	1 285	594	534	126	7	8	5	11	872	521
Oct		1 582	119	80	-	39	1 463	708	595	129	6	11	5	9	991	592
Nov		1 241	94	61	-	33	1 147	524	488	111	4	10	4	6	808	433
Dic		1 291	84	49	-	35	1 207	519	552	109	3	11	4	9	877	414
14 Ene		1 259	98	64	-	35	1 161	507	508	119	4	12	5	6	871	389
Feb		1 091	98	65	-	33	993	428	445	97	4	9	4	6	727	364
Mar		1 217	113	79	-	35	1 103	483	495	101	4	10	5	7	809	408
Abr		1 297	123	90	-	33	1 174	492	552	103	4	11	5	7	834	462
May		1 459	116	83	-	33	1 343	582	622	109	4	12	5	9	940	518
Jun		1 519	110	77	-	33	1 409	578	674	121	6	14	4	10	961	558
Jul		1 645	114	77	-	37	1 531	617	716	162	7	15	5	9	1 016	629
Ago		1 135	73	49	-	24	1 062	422	490	127	3	8	3	8	733	403
Sep		1 634	139	101	-	38	1 496	701	616	140	8	12	7	12	1 030	604

a. Con anterioridad a enero de 2002 el total no coincide con la suma de los componentes que aquí aparecen, para obtener el total hay que sumar también los contratos a tiempo parcial que desaparecen en enero de 2002 como modalidad de contratación.

b. A partir de enero de 2002, además de los contratos de sustitución por jubilación a los 64 años se incluyen los de relevo y jubilación parcial.

c. Hasta diciembre de 1998 se corresponde con la modalidad de contratación de tiempo parcial. A partir de enero de 1999 se corresponde con jornada a tiempo parcial.

24. EMPLEO Y SALARIOS
C) Estadísticas de empleo

24.18 Beneficiarios de prestaciones por desempleo

Instituto de Empleo, Servicio Público de Empleo Estatal (SEPE) y Ministerio de Empleo y Seguridad Social

Miles de personas y porcentajes

		Contributivas					Asistenciales					Rentas activas-de inserción	Tasa de cobertura bruta del sistema de protección por desempleo		
		Total	Desempleo total			Desem-pleo parcial	Total	Subsidio de desem-pleo	Eventuales agrícolas subsidiados						
			Total	Del cual					Total	Según el nº de jornadas trabaja-das en el mes					
				Total	Acogi-dos al pago único						Total			Hasta siete	
														Más de siete	
1	2	3	4	5	6	7	8	9	10	11	12				
08	M	1 815	1 101	1 101	111	0	646	480	166	136	31	68	73,43		
09	M	2 681	1 625	1 622	102	2	961	802	159	133	26	96	75,44		
10	M	3 043	1 472	1 469	94	3	1 445	1 291	154	130	24	126	78,43		
11	M	2 846	1 328	1 320	87	8	1 331	1 184	147	124	23	186	70,70		
12	M	2 942	1 382	1 364	82	17	1 327	1 187	140	120	20	234	65,85		
13	M	2 865	1 311	1 289	85	22	1 314	1 181	133	115	19	240	62,26		
13 E-A	M	2 919	1 355	1 333	84	22	1 329	1 196	133	115	17	236	62,88		
14 E-A	MP	2 600	1 103	1 087	...	16	1 237	1 110	127	259	59,52		
13 Jul		2 877	1 353	1 332	85	21	1 284	1 147	137	125	12	239	64,54		
Ago		2 880	1 365	1 343	85	22	1 274	1 136	138	126	11	241	64,46		
Sep		2 721	1 214	1 192	86	22	1 263	1 126	137	121	16	245	60,74		
Oct		2 761	1 222	1 200	88	21	1 291	1 155	136	116	20	249	60,51		
Nov		2 801	1 237	1 216	87	21	1 310	1 174	135	116	20	255	61,43		
Dic		2 743	1 222	1 202	86	20	1 271	1 140	131	103	28	250	61,44		
14 Ene		2 805	1 243	1 226	89	17	1 309	1 181	128	103	26	253	61,39		
Feb		2 750	1 187	1 170	90	17	1 305	1 182	124	104	20	258	60,33		
Mar		2 671	1 116	1 099	91	17	1 294	1 170	124	102	22	260	58,93		
Abr		2 561	1 056	1 040	91	16	1 246	1 122	124	105	20	259	57,92		
May		2 489	1 009	993	92	16	1 217	1 092	126	104	22	262	57,71		
Jun		2 470	1 019	1 003	91	16	1 189	1 062	127	109	18	262	58,81		
Jul		2 525	1 091	1 078	...	14	1 172	1 041	132	261	60,59		
Ago	P	2 528	1 104	1 090	...	14	1 165	1 032	133	260	60,45		

24. EMPLEO Y SALARIOS
D) Afiliados al, y pensiones del, Sistema de Seguridad Social

24.19 Afiliación fin de mes. Altas, bajas y efectivos por regímenes

Ministerio de Empleo y Seguridad Social

Miles de personas

		Altras laborales para el total de regímenes	De ellas	Bajas laborales para el total de regímenes	Altras netas para el total de regímenes	Efectivos por regímenes													
						Iniciales	Total	General y Especial de Minería del Carbón							Especial Agrario	Especial del Mar	Especial Empleados del Hogar	Especial Trabajadores Autónomos	
								General	Del cual		Especial minería del carbón	De ellos, por ramas de actividad (b)							
									Sistema Especial Agrario (a)	Sistema Especial Hogar (a)		Agricultura	Industria	Construcción					Servicios
1	2	3	4=1-3	5= =6+9+ (14a17)	6	7	8	9	10	11	12	13	14	15	16	17			
10	M	1 496	41	1 508	-12	17 582	13 272	7	58	2 038	1 109	9 943	819	65	293	3 126	
11	M	1 508	39	1 597	-89	17 326	13 053	6	55	1 980	946	9 913	820	63	295	3 089	
12	M	1 711	29	1 654	57	16 739	13 531	812	254	5	51	1 867	746	9 655	...	62	96	3 046	
13	M	1 635	34	1 630	5	16 228	13 134	748	422	4	50	1 784	634	9 481	...	61	-	3 028	
13	E-S	M	1 595	33	1 587	9	16 219	13 131	746	422	4	51	1 787	641	9 468	...	62	-	3 022
14	E-S	M	16 438	13 284	746	426	4	54	1 784	620	9 642	...	62	-	3 088	
13	Sep		2 097	40	1 986	111	16 240	13 139	757	419	4	55	1 787	629	9 479	...	62	-	3 035
	Oct		1 989	43	1 910	79	16 190	13 086	721	421	4	52	1 777	626	9 476	...	61	-	3 039
	Nov		1 611	32	1 487	123	16 312	13 200	746	424	4	50	1 789	633	9 546	...	61	-	3 046
	Dic		1 668	31	1 886	-218	16 258	13 144	795	423	4	47	1 754	580	9 534	...	57	-	3 052
14	Ene		1 663	27	1 538	125	16 102	13 005	784	421	4	48	1 763	598	9 379	...	58	-	3 034
	Feb		1 371	29	1 310	61	16 168	13 060	772	425	4	49	1 766	603	9 433	...	60	-	3 044
	Mar		1 597	34	1 580	17	16 270	13 142	749	428	4	51	1 770	616	9 516	...	61	-	3 062
	Abr		1 717	38	1 502	214	16 421	13 269	765	429	4	52	1 770	613	9 628	...	61	-	3 086
	May		1 931	48	1 875	56	16 643	13 472	770	431	4	55	1 790	629	9 786	...	62	-	3 105
	Jun		2 016	66	2 183	-167	16 556	13 371	723	429	4	56	1 798	633	9 722	...	63	-	3 117
	Jul		1 973	79	1 817	157	16 605	13 420	700	426	4	58	1 808	636	9 783	...	64	-	3 116
	Ago		1 518	39	1 604	-86	16 611	13 434	702	425	4	58	1 794	624	9 820	...	65	-	3 109
	Sep		16 566	13 385	753	423	4	60	1 798	629	9 712	...	62	-	3 115

- a. A partir de 1 de enero de 2012, los regímenes especiales Agrario y Empleados de Hogar, según establece la Ley 28/2011 y el Real Decreto 1620/2011, se integran en el Régimen General y pasan a denominarse Sistema Especial Agrario y Sistema Especial Empleados de Hogar, estos últimos durante un periodo transitorio de 6 meses que comprende desde el 1 de enero de 2012 a 30 de junio de 2012.
- b. A partir de enero de 2009 los datos se basan en la nueva CNAE 2009. Para reconstruir los datos de años anteriores se ha utilizado la doble codificación de la actividad económica del Fichero de Cuentas de Cotización de la Seguridad Social, de fecha 31 de enero de 2009.
- c. A partir de enero de 2008, los trabajadores por cuenta propia del Régimen Especial Agrario se han integrado en el Régimen Especial de Trabajadores Autónomos.

24. EMPLEO Y SALARIOS
D) Afiliados al, y pensiones del, Sistema de Seguridad Social

24.20 Pensiones en vigor

Ministerio de Empleo y Seguridad Social

Miles de pensiones (primer día de cada mes)

		Total	Altas iniciales	Bajas	Por tipo de pensión							Por tipo de régimen							Pro memoria: pensiones no contributivas	
					9a16 1=4a8=	Jubilación	Incapacidad permanente	Viudedad	Orfandad	Favor familiar	General	Minería del carbón	Agrario cuenta ajena	Autónomos	Empleados hogar	Trabajadores del mar	Accidentes de trabajo y enfermedades profesionales	Seguro obligatorio de vejez e invalid. (SOVI)	Pensiones asistenciales y LISMI (c)	Jubilación e invalid. Ley 26/1990
1	2	3	4	5	6	7	8	9	10	11	12	13	14	15	16	17	18			
09	M	8 532	45	34	5 039	921	2 270	264	38	4 993	69	646	1 827	186	131	251	430	43	458	
10	M	8 671	45	33	5 141	934	2 290	269	38	5 124	68	642	1 844	183	131	252	427	38	453	
11	M	8 805	44	34	5 246	938	2 309	273	38	5 255	68	637	1 860	181	131	251	422	32	449	
12	M	8 920	46	35	5 330	943	2 323	285	38	6 010	68	...	1 872	178	131	251	412	26	446	
13	M	9 066	46	34	5 451	935	2 336	305	38	6 254	67	...	1 894	72	131	249	399	21	447	
13	E-S	M	9 045	48	37	5 435	936	2 334	303	38	6 212	67	...	1 889	96	131	249	400	21	446
14	E-S	M	9 183	5 545	930	2 346	323	38	6 436	134	...	1 916	...	131	248	385
13	Ago		9 087	38	30	5 468	935	2 338	308	38	6 345	67	...	1 898	...	131	249	397	21	446
	Sep		9 095	44	30	5 476	934	2 339	309	38	6 352	67	...	1 899	...	131	249	396	21	446
	Oct		9 110	51	33	5 487	932	2 341	311	38	6 365	67	...	1 902	...	131	249	395	21	446
	Nov		9 128	45	28	5 500	933	2 344	313	38	6 381	67	...	1 907	...	131	249	394	20	447
	Dic		9 146	29	20	5 514	933	2 346	315	38	6 395	67	...	1 910	...	131	249	393	20	447
14	Ene		9 155	57	64	5 523	932	2 346	316	38	6 403	67	...	1 912	...	131	249	392	19	448
	Feb		9 148	49	37	5 521	929	2 342	318	38	6 402	67	...	1 910	...	131	249	389	18	448
	Mar		9 160	49	37	5 528	930	2 344	320	38	6 414	67	...	1 912	...	131	248	388	18	449
	Abr		9 172	46	34	5 536	930	2 346	322	38	6 426	67	...	1 914	...	131	248	386	18	449
	May		9 174	46	33	5 540	929	2 344	323	38	6 432	67	...	1 915	...	131	248	383	18	449
	Jun		9 191	43	32	5 551	929	2 347	325	38	6 446	67	...	1 917	...	131	248	382	17	449
	Jul		9 204	46	33	5 560	930	2 349	327	38	6 458	67	...	1 919	...	131	248	382	17	449
	Ago		9 219	35	30	5 570	930	2 350	329	38	6 471	67	...	1 921	...	131	248	381
	Sep		9 223	5 576	929	2 350	330	39	6 477	670	...	1 921	...	131	248	380

- a. A partir del 1 de enero de 2008 los pensionistas del Régimen Especial Agrario Cuenta Propia se integran en el Régimen Especial de Trabajadores Autónomos (Ley 18/2007 de 4 de julio).
- b. A partir del 1 de enero de 2012, los trabajadores por cuenta ajena del Régimen Especial Agrario y del Régimen Especial de Empleados de Hogar pasan a integrarse en el Régimen General, como Sistemas Especiales, de acuerdo a lo establecido en la Ley 28/2011 de 22 de septiembre y la Ley 27/2011 de 1 de agosto, respectivamente.
- c. Incluye a los beneficiarios de pensiones asistenciales y los acogidos al subsidio de garantía de ingresos mínimos de la Ley de Integración Social de Minusválidos (LISMI). Sin datos de pensiones asistenciales del País Vasco desde enero 2014. Sin datos de subsidio de garantía de ingresos mínimos del País Vasco y Navarra.

24. EMPLEO Y SALARIOS

24.21 Cuantía media de las pensiones en vigor

D) Afiliados a, y pensiones del, Sistema de Seguridad Social

Instituto Nacional de la Seguridad Social (INSS) e Instituto de Mayores y Servicios Sociales (IMSERSO)

Euros/mes

		Total	Altas iniciales	Bajas	Por tipo de pensión								Por tipo de régimen								Pro memoria: pensiones no contributivas	
					Jubilación	Incapacidad permanente	Viudedad	Orfandad	Favor familiar	General	Minería del carbón	Agrario cuenta ajena	Autónomos	Empleados hogar	Trabajadores del mar	Accidentes de trabajo y enfermedades profesionales	Seguro obligatorio de vejez e invalid. (SOVI)	Pensiones asistenciales y LISMI (c)	Jubilación e invalidez Ley 26/1990			
					4	5	6	7	8	9	10	11	12	13	14	15	16			17	18	
		9a16 1=4a8=	2	3	4	5	6	7	8	9	10	11	12	13	14	15	16	17	18			
09	M	754	903	703	854	831	554	340	447	900	1 320	505	528	465	823	862	349	150	335			
10	M	779	948	731	884	850	572	350	459	927	1 356	519	547	476	845	887	359	150	340			
11	M	805	969	752	915	869	586	359	472	955	1 396	529	565	485	868	912	366	150	348			
12	M	830	1 011	793	946	887	602	367	486	935	1 435	...	583	495	889	934	375	150	358			
13	M	856	1 042	827	979	908	618	371	501	956	1 474	...	603	210	912	956	382	150	361			
13 E-S	M	855	1 040	825	977	907	617	372	500	956	1 471	...	602	280	911	955	382	150	361			
14 E-S	M	866	998	915	623	370	508	964	1 500	...	611	...	921	967	382	150	366			
13 Ago		858	1 046	826	982	909	618	371	502	952	1 477	...	604	...	913	958	382	150	361			
13 Sep		859	1 060	847	983	909	619	371	503	953	1 479	...	604	...	913	958	382	150	361			
13 Oct		860	1 042	843	985	909	619	370	503	954	1 480	...	605	...	914	959	382	150	361			
13 Nov		861	1 027	828	986	910	619	370	504	955	1 482	...	606	...	915	960	381	150	361			
13 Dic		862	1 081	829	987	910	620	370	504	956	1 484	...	606	...	915	960	381	150	361			
14 Ene		865	1 065	810	991	913	621	371	506	960	1 490	...	608	...	918	963	382	150	366			
14 Feb		867	1 011	823	993	913	622	370	507	961	1 493	...	609	...	919	964	382	150	366			
14 Mar		868	1 007	822	995	914	623	370	507	962	1 495	...	610	...	920	965	382	150	366			
14 Abr		868	1 026	828	996	914	623	370	507	963	1 497	...	610	...	920	966	382	150	366			
14 May		870	1 018	836	998	915	624	370	508	965	1 502	...	611	...	921	968	382	150	366			
14 Jun		871	1 027	842	999	916	624	370	508	966	1 503	...	611	...	922	968	382	150	366			
14 Jul		872	1 045	839	1 001	916	624	370	508	966	1 504	...	612	...	922	969	382	150	366			
14 Ago		872	1 037	840	1 002	916	625	369	509	967	1 506	...	612	...	922	970	382	150	366			
14 Sep		837	1 003	917	625	369	510	968	1 508	...	613	...	923	970	382	150	366			

a. A partir del 1 de enero de 2008 los pensionistas del Régimen Especial Agrario Cuenta Propia se integran en el Régimen Especial de Trabajadores Autónomos (Ley 18/2007 de 4 de julio).

b. A partir del 1 de enero de 2012, los trabajadores por cuenta ajena del Régimen Especial Agrario y del Régimen Especial de Empleados de Hogar pasan a integrarse en el Régimen General, como Sistemas Especiales, de acuerdo a lo establecido en la Ley 28/2011 de 22 de septiembre y la Ley 27/2011 de 1 de agosto, respectivamente.

c. Incluye a los beneficiarios de pensiones asistenciales y los acogidos al subsidio de garantía de ingresos mínimos de la Ley de Integración Social de Minusválidos (LISMI).

Sin datos de pensiones asistenciales del País Vasco desde enero 2014. Sin datos de subsidio de garantía de ingresos mínimos del País Vasco y Navarra.

24. EMPLEO Y SALARIOS

E) Convenios, conflictos y otras estadísticas laborales

24.22 Convenios según mes de inicio de efectos económicos (a)

Ministerio de Empleo y Seguridad Social

		Número de convenios según inicio de efectos			Trabajadores afectados (en miles de personas)			Incremento salarial medio pactado (en porcentaje) (b)						Pro memoria: Incremento salarial medio pactado en convenios según mes de registro (datos acumulados) (c)						
		En el mes	Acumulados desde comienzo del año		En el mes	Acumulados desde comienzo del año		En el mes			Acumulados desde comienzo del año			Total	Revisa dos pluri- anuales	Firmados				
			Total	Ámbito superior a empresa		Empresa	Total	Ámbito superior a empresa	Empresa	Total	Ámbito superior a empresa	Empresa	Total			Vigencia anual	Vigencia sup. anual			
		1	2=3+4	3	4	5	6=7+8	7	8	9	10	11	12	13	14	15	16	17	18	19
09		...	5 689	1 366	4 323	...	11 558	10 443	1 115	2,24	2,25	2,17	2,24	2,44	1,70	2,53	1,55
10		...	5 067	1 265	3 802	...	10 794	9 871	923	2,16	2,18	1,99	2,16	2,35	1,59	1,98	1,51
11		...	4 585	1 163	3 422	...	10 663	9 734	929	1,98	2,02	1,63	2,29	2,62	1,35	2,11	1,24
12		...	4 167	1 130	3 037	...	9 970	9 090	880	1,01	0,99	1,19	1,17	1,51	0,69	1,08	0,64
13	P	...	2 547	712	1 835	...	6 986	6 503	482	0,54	0,56	0,10	0,54	0,66	0,34	0,57	0,32
13 Jun	P	27	2 416	687	1 729	5	6 540	6 149	391	0,64	0,50	0,73	0,54	0,56	0,10	0,65	0,79	0,35	0,52	0,34
13 Jul	P	60	2 476	701	1 775	246	6 786	6 327	459	0,41	0,54	0,04	0,53	0,56	0,09	0,65	0,79	0,42	0,49	0,42
13 Ago	P	10	2 486	702	1 784	7	6 793	6 332	461	0,21	0,20	0,22	0,53	0,56	0,09	0,58	0,67	0,43	0,59	0,40
13 Sep	P	20	2 506	705	1 801	70	6 863	6 384	479	0,47	0,62	0,03	0,53	0,56	0,09	0,56	0,64	0,42	0,59	0,39
13 Oct	P	21	2 527	708	1 819	46	6 910	6 429	481	1,03	1,02	1,16	0,54	0,56	0,10	0,55	0,64	0,41	0,58	0,38
13 Nov	P	8	2 535	710	1 825	4	6 914	6 433	482	0,15	0,09	0,45	0,54	0,56	0,10	0,60	0,70	0,42	0,58	0,39
13 Dic	P	12	2 547	712	1 835	71	6 986	6 503	482	0,74	0,75	-	0,54	0,56	0,10	0,57	0,66	0,41	0,58	0,38
14 Ene	P	1 210	1 210	368	842	3 740	3 740	3 508	232	0,53	0,53	0,51	0,53	0,53	0,51	0,60
14 Feb	P	17	1 227	369	858	3	3 743	3 510	233	2,00	4,00	-0,94	0,53	0,53	0,50	0,60
14 Mar	P	11	1 238	370	868	5	3 748	3 511	237	0,11	-	0,12	0,53	0,53	0,49	0,55
14 Abr	P	21	1 259	376	883	282	4 030	3 777	253	0,84	0,87	0,36	0,55	0,56	0,49	0,56
14 May	P	8	1 267	376	891	0	4 030	3 777	253	0,87	-	0,87	0,55	0,56	0,49	0,54
14 Jun	P	17	1 284	379	905	6	4 036	3 780	256	0,34	0,15	0,54	0,55	0,56	0,49	0,54
14 Jul	P	28	1 312	387	925	148	4 184	3 903	281	0,75	0,88	0,10	0,56	0,57	0,45	0,55
14 Ago	P	5	1 317	388	929	13	4 197	3 916	282	0,59	0,60	0,14	0,56	0,57	0,45	0,55
14 Sep	P	1	1 318	388	930	0	4 197	3 916	282	1,00	-	1,00	0,56	0,57	0,45	0,56

a. La información de convenios registrados en 2013 con efectos económicos en 2013 no es homogénea con la del mismo periodo del año anterior.

b. Hata el año 2010, incorpora las revisiones por cláusula de salvaguarda.

c. Los datos anuales incluyen los convenios registrados después de diciembre de cada año y la cláusula de salvaguarda; por este motivo, los datos acumulados al mes de diciembre no coinciden con los anuales.

24. EMPLEO Y SALARIOS
E) Convenios, conflictos y otras estadísticas laborales

24.23 Convenios según mes de registro
y año del inicio de efectos económicos (a)

Ministerio de Empleo y Seguridad Social

Datos acumulados

Convenios	Trabajadores afectados (en miles de personas)							Aumento salarial medio pactado (en porcentaje) (b)							Jornada media por trabajador (horas/año)			
	Total	Pro memoria: asalariados EPA	Por ramas de actividad (c)				Total	Pro memoria: coste salarial por trabajador y mes (tasa inter-anual)	Por ramas de actividad (c)				Total	Por ramas de actividad (c)				
			Agrícola	No agrícola					Agrícola	No agrícola				Agrícola	No agrícola			
				Industria	Construcción	Servicios				Industria	Construcción	Servicios			Industria	Construcción	Servicios	
1	2=4 a 7	3	4	5	6	7	8	9	10	11	12	13	14	15	16	17	18	
09	5 689	11 558	15 881	736	2 828	1 347	6 647	2,24	2,72	1,92	2,15	3,49	2,06	1 751	1 769	1 751	1 738	1 751
10	5 067	10 794	15 592	717	2 696	1 377	6 004	2,16	-0,01	2,20	2,33	1,61	2,21	1 751	1 772	1 753	1 738	1 751
11	4 585	10 663	15 394	635	2 502	1 384	6 142	2,29	1,37	2,16	2,76	2,27	2,12	1 737	1 768	1 751	1 737	1 728
12	4 167	9 970	14 573	779	2 205	731	6 255	1,17	-3,62	1,23	1,25	1,50	1,09	1 738	1 765	1 753	1 737	1 730
13	P 2 547	P 6 986	P 14 069	P 408	P 1 690	P 443	P 4 444	P 0,54	P 2,50	P 0,74	P 0,47	P 0,59	P 0,54	P 1 730	P 1 768	P 1 755	P 1 738	P 1 716
13 Jun	P 744	P 2 076	P 14 072	P 54	P 628	P 109	P 1 285	P 0,65	P -0,57	P 1,30	P 0,51	P 0,64	P 0,70	P 1 759	P 1 773	P 1 753	P 1 737	P 1 763
Jul	P 904	P 2 435	P 14 124	P 89	P 814	P 149	P 1 384	P 0,65	P -0,23	P 0,98	P 0,54	P 0,60	P 0,69	P 1 759	P 1 776	P 1 755	P 1 737	P 1 763
Ago	P 1 070	P 3 392	P 14 124	P 148	P 1 112	P 320	P 1 812	P 0,58	P -0,23	P 0,97	P 0,46	P 0,59	P 0,62	P 1 753	P 1 782	P 1 757	P 1 738	P 1 752
Sep	P 1 211	P 3 719	P 14 124	P 148	P 1 203	P 334	P 2 035	P 0,56	P -0,23	P 0,97	P 0,47	P 0,59	P 0,58	P 1 753	P 1 782	P 1 758	P 1 738	P 1 750
Oct	P 1 392	P 4 209	P 14 093	P 189	P 1 287	P 338	P 2 395	P 0,55	P 2,50	P 0,94	P 0,49	P 0,59	P 0,55	P 1 745	P 1 775	P 1 758	P 1 738	P 1 737
Nov	P 1 543	P 4 580	P 14 093	P 229	P 1 320	P 349	P 2 682	P 0,60	P 2,50	P 0,95	P 0,49	P 0,59	P 0,62	P 1 749	P 1 776	P 1 758	P 1 738	P 1 743
Dic	P 1 691	P 5 041	P 14 093	P 229	P 1 411	P 351	P 3 049	P 0,57	P 2,50	P 0,95	P 0,49	P 0,58	P 0,58	P 1 748	P 1 776	P 1 756	P 1 738	P 1 744
14 Ene	P 246	P 966	P 13 930	P 36	P 223	P 0	P 706	P 0,60	P -0,19	P 1,00	P 0,79	P -	P 0,52	P 1 723	P 1 756	P 1 740	P 1 648	P 1 716
Feb	P 399	P 1 699	P 13 930	P 176	P 380	P 3	P 1 140	P 0,60	P -0,19	P 0,66	P 0,90	P 1,46	P 0,49	P 1 745	P 1 779	P 1 746	P 1 724	P 1 739
Mar	P 571	P 2 709	P 13 930	P 248	P 908	P 4	P 1 549	P 0,55	P -0,19	P 0,72	P 0,61	P 1,43	P 0,49	P 1 749	P 1 780	P 1 753	P 1 723	P 1 743
Abr	P 670	P 3 067	P 14 318	P 265	P 1 016	P 4	P 1 783	P 0,56	P 0,04	P 0,74	P 0,62	P 1,42	P 0,51	P 1 752	P 1 778	P 1 752	P 1 724	P 1 749
May	P 811	P 3 500	P 14 318	P 306	P 1 193	P 4	P 1 998	P 0,54	P 0,04	P 0,70	P 0,58	P 1,41	P 0,49	P 1 754	P 1 779	P 1 755	P 1 724	P 1 750
Jun	P 936	P 3 603	P 14 318	P 308	P 1 232	P 4	P 2 059	P 0,54	P 0,04	P 0,70	P 0,59	P 1,31	P 0,49	P 1 755	P 1 779	P 1 756	P 1 731	P 1 751
Jul	P 1 046	P 3 768	...	P 310	P 1 238	P 4	P 2 216	P 0,55	...	P 0,70	P 0,59	P 1,29	P 0,51	P 1 755	P 1 779	P 1 755	P 1 731	P 1 752
Ago	P 1 135	P 3 874	...	P 312	P 1 290	P 4	P 2 267	P 0,55	...	P 0,70	P 0,58	P 1,21	P 0,51	P 1 755	P 1 779	P 1 756	P 1 732	P 1 752
Sep	P 1 319	P 4 197	...	P 313	P 1 336	P 5	P 2 544	P 0,56	...	P 0,70	P 0,58	P 1,22	P 0,54	P 1 757	P 1 779	P 1 755	P 1 733	P 1 755

a. Los datos anuales incluyen los convenios registrados después de diciembre de cada año y la cláusula de salvaguarda; por este motivo, los datos acumulados al mes de diciembre no coinciden con los anuales.

b. La información de convenios registrados en 2013 con efectos económicos en 2013 no es homogénea con la del mismo periodo del año anterior.

c. Datos anuales: Hasta 2004, CNAE 1993; desde 2005, CNAE 2009. Datos mensuales: Hasta diciembre 2008, CNAE 1993; desde enero 2009, CNAE 2009.

24. EMPLEO Y SALARIOS
E) Convenios, conflictos y otras estadísticas laborales

24.24 Conflictos laborales y regulación de empleo

Ministerio de Empleo y Seguridad Social

Convenios	Conflictos laborales (a)(b)			Trabajadores afectados por regulación de empleo (número de personas)										
	Número de huelgas	Participantes (miles)	Jornadas no trabajadas (miles)	Total	Despido colectivo (c)					Suspensión de contrato y reducción de jornada (c)				
					Total	Agricul-tura	Industria	Cons-trucción	Servicios	Total	Agricul-tura	Industria	Cons-trucción	Servicios
1	2	3	4	5	6	7	8	9	10	11	12	13	14	
08	810	543	1 509	148 088	40 572	347	22 816	4 646	12 763	107 516	3 179	91 643	2 661	10 033
09	1 001	653	1 291	549 282	63 476	358	36 497	6 531	20 090	485 806	7 018	393 202	13 692	71 894
10	984	341	671	302 746	52 534	855	24 841	6 775	20 063	250 212	5 097	175 070	19 089	50 956
11	777	222	485	343 629	67 981	736	21 658	9 520	36 067	275 648	4 869	172 059	28 826	69 894
12	878	324	1 290	483 313	82 876	407	26 861	11 473	44 135	400 437	3 745	226 152	38 969	131 571
13	P 994	P 448	P 1 098	P 379 972	P 70 351	P 535	P 21 258	P 7 804	P 40 754	P 309 621	P 2 147	P 167 882	P 27 263	P 112 329
13 E-A	46	212	634	280 538	53 514	434	15 975	5 856	31 249	227 024	1 580	124 180	19 821	81 443
14 E-A	P ...	P ...	P ...	P 110 794	P 25 082	P 240	P 7 533	P 2 629	P 14 680	P 85 712	P 962	P 43 956	P 9 280	P 31 514
13 Jun	149	42	86	32 683	6 326	42	2 907	699	2 678	26 357	132	8 951	1 856	15 418
Jul	122	16	41	47 790	7 048	133	1 745	868	4 302	40 742	145	29 750	1 464	9 383
Ago	46	2	17	14 715	4 393	20	1 025	394	2 954	10 322	361	3 577	1 118	5 266
Sep	P 85	P 22	P 74	P 11 400	P 2 454	P 11	P 1 044	P 282	P 1 117	P 8 946	P 57	P 4 559	P 1 146	P 3 184
Oct	P 124	P 139	P 172	P 20 370	P 3 029	P 41	P 866	P 537	P 1 585	P 17 341	P 131	P 7 783	P 1 704	P 7 723
Nov	P 106	P 31	P 162	P 27 373	P 4 085	P 19	P 1 342	P 576	P 2 148	P 23 288	P 193	P 13 084	P 1 743	P 8 268
Dic	P 94	P 21	P 56	P 40 291	P 7 269	P 30	P 2 031	P 553	P 4 655	P 33 022	P 186	P 18 276	P 2 849	P 11 711
14 Ene	P 87	P 12	P 40	P 19 285	P 2 430	P 33	P 857	P 276	P 1 264	P 16 855	P 105	P 7 982	P 2 213	P 6 555
Feb	P 100	P 33	P 67	P 15 700	P 3 468	P 20	P 1 438	P 637	P 1 373	P 12 232	P 89	P 5 956	P 1 638	P 4 549
Mar	P 109	P 34	P 100	P 19 031	P 4 118	P 24	P 1 069	P 269	P 2 756	P 14 913	P 38	P 4 768	P 1 243	P 6 164
Abr	P 97	P 17	P 38	P 12 739	P 4 043	P 16	P 929	P 467	P 2 631	P 8 696	P 77	P 4 271	P 1 055	P 3 293
May	P 100	P 15	P 53	P 10 543	P 2 575	P -	P 835	P 119	P 1 621	P 7 968	P 46	P 4 048	P 1 048	P 2 826
Jun	P 100	P 26	P 48	P 13 871	P 2 901	P 63	P 975	P 197	P 1 666	P 10 970	P 380	P 5 743	P 1 163	P 3 684
Jul	P ...	P ...	P ...	P 14 638	P 3 111	P -	P 947	P 211	P 1 953	P 11 527	P 170	P 7 265	P 664	P 3 428
Ago	P ...	P ...	P ...	P 4 987	P 2 436	P 84	P 483	P 453	P 1 416	P 2 551	P 57	P 1 223	P 256	P 1 015

a. No se incluyen datos sobre la Huelga del Sector Administración Pública y Sector Interinos Docentes Enseñanza No Universitaria de 8 de junio 2010, la Huelga de Educación Pública y Privada de 22 de mayo de 2012 y las Huelgas Generales de 29 de septiembre de 2010 y 29 de marzo y 14 de noviembre de 2012.

b. Los datos acumulados se ofrecen regularizados. Este proceso no se aplica a las jornadas no trabajadas, que siempre se obtienen por suma. La metodología está disponible en http://www.empleo.gob.es/estadisticas/hue/notas_metodologicas.pdf.

c. Hasta diciembre de 2008, CNAE 1993; desde enero de 2009, CNAE 2009.

24. EMPLEO Y SALARIOS
F) Encuesta trimestral de coste laboral

24.25 Coste laboral. Resumen

Instituto Nacional de Estadística

Euros

		Por trabajador							Por hora efectiva				Pro memoria		
		Coste laboral							Coste laboral		Coste salarial		Indemnización por trabajador despedido	Salario mínimo interprofesional	
Total		Coste salarial		Otros costes no salariales				Total	Por hora extra	Total	Ordinario	Euros por día		Euros por mes	
		Del cual	Ordinario	Total	Percepciones no salariales	Cotizaciones obligatorias	Subven. y bonif. a la Seg. Social								
1	2	3	4	5	6	7	8	9	10	11	12	13	14		
08	M	2 432	1 800	1 561	632	98	552	19	18,01	15,50	13,33	11,58	7 669	20,00	600,00
09	M	2 517	1 858	1 611	659	113	565	20	19,02	15,61	14,04	12,18	9 751	20,80	624,00
10	M	2 527	1 875	1 615	652	104	567	20	19,14	15,87	14,20	12,24	9 767	21,11	633,30
11	M	2 557	1 895	1 631	662	110	573	21	19,56	15,69	14,50	12,48	10 955	21,38	641,40
12	M	2 540	1 884	1 639	657	102	572	17	19,55	15,83	14,49	12,62	9 580	21,38	641,40
13	M	2 544	1 884	1 634	660	96	575	11	19,64	16,39	14,54	12,62	11 391	21,51	645,30
13 I-II	M	2 532	1 869	1 633	663	99	574	10	18,84	16,68	13,91	12,16	10 807	21,51	645,30
14 I-II	M	2 528	1 868	1 633	660	87	582	9	19,01	17,10	14,05	12,28	11 067	21,51	645,30
11 III		2 457	1 801	1 641	656	101	575	20	20,20	15,44	14,81	13,49	9 811	21,38	641,40
11 IV		2 684	2 020	1 633	664	115	573	24	20,68	15,71	15,56	12,58	10 090	21,38	641,40
12 I		2 515	1 842	1 642	673	119	574	20	18,29	15,95	13,39	11,94	11 286	21,38	641,40
12 II		2 592	1 940	1 636	652	102	571	21	19,47	15,82	14,57	12,29	9 151	21,38	641,40
12 III		2 455	1 806	1 644	650	92	572	14	20,20	15,52	14,85	13,53	7 778	21,38	641,40
12 IV		2 599	1 947	1 633	652	97	569	14	20,22	16,04	15,14	12,70	10 105	21,38	641,40
13 I		2 480	1 809	1 633	671	106	574	10	18,68	16,79	13,63	12,30	10 966	21,51	645,30
13 II		2 583	1 929	1 632	655	91	574	11	19,00	16,56	14,19	12,01	10 648	21,51	645,30
13 III		2 461	1 801	1 641	659	93	576	9	20,30	16,16	14,86	13,54	11 939	21,51	645,30
13 IV		2 652	1 996	1 628	657	95	574	13	20,58	16,05	15,48	12,63	12 011	21,51	645,30
14 I		2 474	1 806	1 633	669	95	582	8	18,34	17,73	13,39	12,11	12 917	21,51	645,30
14 II		2 581	1 930	1 632	651	78	583	10	19,67	16,47	14,71	12,44	9 217	21,51	645,30

24. EMPLEO Y SALARIOS
F) Encuesta trimestral de coste laboral

24.26 Coste laboral por trabajador y mes.
Por ramas de actividad (CNAE 2009)

Instituto Nacional de Estadística y Ministerio de Medio Ambiente y Medio Rural y Marino

Euros

		Coste laboral				Coste salarial								Pro memoria Índice de coste salarial en la agricultura 1985=100
		Total	Indus - tria	Cons - trucción	Servi - cios	Total		Industria		Construcción		Servicios		
						Del cual		Del cual		Del cual		Del cual		
						Total	Ordinario	Total	Ordinario	Total	Ordinario	Total	Ordinario	
1	2	3	4	5	6	7	8	9	10	11	12	13		
08	M	2 432	2 702	2 443	2 365	1 800	1 561	1 989	1 694	1 703	1 513	1 772	1 538	345,8
09	M	2 517	2 786	2 576	2 449	1 858	1 611	2 030	1 731	1 791	1 578	1 830	1 589	354,6
10	M	2 527	2 849	2 579	2 453	1 875	1 615	2 089	1 771	1 805	1 565	1 839	1 589	365,0
11	M	2 557	2 898	2 650	2 478	1 895	1 631	2 147	1 808	1 850	1 587	1 848	1 599	372,0
12	M	2 540	2 953	2 689	2 446	1 884	1 639	2 172	1 832	1 873	1 607	1 827	1 603	372,5
13	M	2 544	3 006	2 702	2 443	1 884	1 634	2 214	1 860	1 883	1 613	1 820	1 591	374,3
13 I-II	M	2 532	2 974	2 702	2 434	1 869	1 633	2 175	1 854	1 869	1 625	1 810	1 591	374,9
14 I-II	M	2 528	3 015	2 688	2 424	1 868	1 633	2 214	1 889	1 873	1 630	1 802	1 584	...
11 III		2 457	2 797	2 517	2 382	1 801	1 641	2 062	1 820	1 729	1 598	1 755	1 609	372,1
11 IV		2 684	3 092	2 835	2 586	2 020	1 633	2 331	1 817	2 018	1 582	1 957	1 600	373,5
12 I		2 515	2 864	2 585	2 439	1 842	1 642	2 069	1 827	1 741	1 616	1 805	1 607	374,5
12 II		2 592	2 987	2 791	2 497	1 940	1 636	2 212	1 831	1 975	1 608	1 883	1 600	371,6
12 III		2 455	2 847	2 544	2 371	1 806	1 644	2 082	1 835	1 749	1 605	1 756	1 610	370,2
12 IV		2 599	3 115	2 836	2 477	1 947	1 633	2 325	1 833	2 026	1 600	1 866	1 597	374,0
13 I		2 480	2 907	2 563	2 391	1 809	1 633	2 099	1 853	1 733	1 620	1 759	1 592	377,4
13 II		2 583	3 041	2 840	2 476	1 929	1 632	2 252	1 855	2 005	1 629	1 861	1 590	372,4
13 III		2 461	2 918	2 549	2 366	1 801	1 641	2 126	1 871	1 757	1 606	1 742	1 599	373,9
13 IV		2 652	3 158	2 856	2 541	1 996	1 628	2 379	1 864	2 037	1 596	1 919	1 585	373,5
14 I		2 474	2 935	2 573	2 380	1 806	1 633	2 128	1 888	1 732	1 623	1 749	1 585	379,8
14 II		2 581	3 095	2 803	2 469	1 930	1 632	2 300	1 891	2 014	1 637	1 854	1 583	...

24. EMPLEO Y SALARIOS
F) Encuesta trimestral de coste laboral

24.27 Coste salarial por hora efectiva.
Por ramas de actividad (CNAE 2009)

Instituto Nacional de Estadística

Euros

		Total ramas de actividad			Industria			Construcción			Servicios		
		Total	Tiempo completo	Tiempo parcial	Total	Tiempo completo	Tiempo parcial	Total	Tiempo completo	Tiempo parcial	Total	Tiempo completo	Tiempo parcial
		1	2	3	4	5	6	7	8	9	10	11	12
08	M	13,33	13,67	9,69	14,24	14,37	10,40	11,68	11,70	10,65	13,43	13,91	9,58
09	M	14,04	14,44	10,07	14,95	15,11	10,85	12,39	12,41	11,98	14,10	14,64	9,93
10	M	14,20	14,68	10,04	15,15	15,33	11,21	12,47	12,51	11,07	14,22	14,85	9,92
11	M	14,50	15,05	10,19	15,56	15,78	11,21	12,89	12,96	11,08	14,45	15,14	10,09
12	M	14,49	15,09	10,15	15,85	16,07	11,46	13,18	13,28	11,01	14,33	15,05	10,03
13	M	14,54	15,19	10,22	16,08	16,33	11,37	13,19	13,28	11,28	14,33	15,11	10,12
13 I-II	M	13,91	14,49	9,90	15,08	15,31	10,75	12,70	12,78	10,92	13,76	14,46	9,82
14 I-II	M	14,05	14,70	9,92	15,32	15,57	10,55	12,80	12,90	10,49	13,88	14,64	9,87
11 III		14,81	15,40	10,29	16,45	16,71	11,56	12,73	12,79	11,28	14,70	15,43	10,16
IV		15,56	16,17	10,93	16,93	17,19	11,95	14,41	14,51	11,97	15,39	16,13	10,82
12 I		13,39	13,93	9,32	14,05	14,24	10,34	11,54	11,62	9,75	13,43	14,11	9,23
II		14,57	15,18	10,15	15,59	15,80	11,23	13,59	13,71	10,97	14,45	15,19	10,05
III		14,85	15,50	10,28	16,67	16,94	11,64	12,96	13,05	11,14	14,66	15,42	10,16
IV		15,14	15,75	10,84	17,07	17,30	12,61	14,62	14,74	12,19	14,78	15,48	10,68
13 I		13,63	14,17	9,78	14,72	14,92	10,76	12,00	12,06	10,45	13,53	14,19	9,69
II		14,19	14,81	10,02	15,44	15,69	10,73	13,40	13,49	11,38	13,99	14,73	9,94
III		14,86	15,58	10,26	16,90	17,19	11,66	12,88	12,97	11,01	14,61	15,46	10,15
IV		15,48	16,20	10,81	17,24	17,50	12,33	14,49	14,60	12,29	15,20	16,04	10,68
14 I		13,39	13,96	9,61	14,49	14,70	10,24	11,67	11,75	9,72	13,28	13,97	9,57
II		14,71	15,43	10,23	16,15	16,43	10,85	13,92	14,04	11,26	14,47	15,31	10,17

24. EMPLEO Y SALARIOS
F) Encuesta trimestral de coste laboral

24.28 Tiempo de trabajo efectivo por trabajador y mes.
Por ramas de actividad (CNAE 2009) y tipo de jornada

Instituto Nacional de Estadística

Horas

		Total ramas de actividad				Industria			Construcción			Servicios		
		Del cual		Tiempo completo	Tiempo parcial	Total	Tiempo completo	Tiempo parcial	Total	Tiempo completo	Tiempo parcial	Total	Tiempo completo	Tiempo parcial
		Total	Extras	3	4	5	6	7	8	9	10	11	12	13
		1	2	3	4	5	6	7	8	9	10	11	12	13
08	M	135	0,75	146	76	140	145	73	146	150	79	132	145	77
09	M	133	0,62	144	74	136	141	70	145	149	73	130	144	75
10	M	132	0,64	145	76	138	144	73	145	149	75	129	144	76
11	M	131	0,62	144	76	138	144	77	144	149	75	128	144	76
12	M	130	0,53	144	76	138	143	76	142	148	75	128	144	76
13	M	130	0,51	145	77	138	144	78	143	149	75	127	145	77
13 I-II	M	134	0,49	151	78	144	151	80	147	153	77	132	150	78
14 I-II	M	133	0,51	150	77	145	151	80	147	153	72	130	149	77
11 III		122	0,63	133	75	125	130	74	136	141	70	119	132	75
IV		130	0,63	144	75	138	143	78	140	146	72	127	143	75
12 I		138	0,52	153	79	147	154	81	151	157	80	134	152	79
II		133	0,51	148	77	142	148	77	145	151	77	130	147	77
III		122	0,55	133	75	125	130	73	135	141	71	120	133	75
IV		129	0,55	143	74	136	142	75	139	145	73	126	143	74
13 I		133	0,49	149	76	143	149	78	144	150	76	130	149	76
II		136	0,48	152	80	146	152	82	150	156	78	133	152	79
III		121	0,54	134	76	126	131	74	136	142	73	119	133	77
IV		129	0,54	145	76	138	144	78	141	147	72	126	144	76
14 I		135	0,50	152	77	147	154	80	148	155	72	132	152	77
II		131	0,51	148	78	142	149	81	145	151	72	128	147	78

CAPÍTULO 25 PRECIOS

25. PRECIOS
A) Índice de precios de consumo

25.1 General y por grupos de gasto

		Instituto Nacional de Estadística													Año Base 2011	
		Índice general	Alimentos, y bebidas no alcohólicas	Bebidas alcohólicas y tabaco	Vestido y calzado	Vivienda	Menaje	Medicina	Transporte	Comunicaciones	Ocio y cultura	Enseñanza	Hoteles, cafés y restaurantes	Otros		
		1	2	3	4	5	6	7	8	9	10	11	12	13		
11	M	100,0	100,0	100,0	100,0	100,0	100,0	100,0	100,0	100,0	100,0	100,0	100,0	100,0	100,0	100,0
12	M	102,5	102,3	105,9	100,3	105,1	100,9	103,6	104,8	96,6	100,7	104,8	100,9	102,3	102,3	102,3
13	M	103,9	105,2	112,4	100,3	106,0	101,8	110,7	105,2	92,5	101,4	113,3	101,4	104,4	104,4	104,4
11		101,4	101,1	102,1	108,9	101,2	101,0	97,8	100,8	99,1	101,4	102,0	100,0	100,7	100,7	100,7
12		104,3	104,2	107,6	109,2	106,9	102,2	110,8	103,9	96,4	102,1	112,7	100,8	104,0	104,0	104,0
13		104,6	105,4	113,7	109,2	106,9	102,0	110,8	104,9	90,1	100,9	114,9	101,0	104,4	104,4	104,4
13	Jun	104,2	105,8	111,3	105,9	104,9	102,6	110,9	104,4	92,9	101,4	112,7	101,6	104,5	104,5	104,5
	Jul	103,7	106,4	113,4	92,6	105,3	101,4	111,1	105,6	91,8	103,4	112,7	102,3	104,3	104,3	104,3
	Ago	104,0	106,8	113,7	91,5	106,2	101,3	111,1	105,9	91,8	104,5	112,7	102,9	104,3	104,3	104,3
	Sep	103,8	105,4	113,8	95,7	106,3	101,6	111,0	106,2	91,7	101,8	113,1	101,8	104,3	104,3	104,3
	Oct	104,3	104,8	113,9	106,0	106,9	101,8	111,1	104,9	90,2	100,8	114,8	101,4	104,4	104,4	104,4
	Nov	104,5	104,9	113,8	111,3	106,8	102,0	111,0	104,4	90,2	99,6	114,8	101,0	104,4	104,4	104,4
	Dic	104,6	105,4	113,7	109,2	106,9	102,0	110,8	104,9	90,1	100,9	114,9	101,0	104,4	104,4	104,4
14	Ene	103,2	105,8	113,7	92,9	107,4	101,2	110,8	104,4	88,7	98,8	114,9	100,7	104,7	104,7	104,7
	Feb	103,1	105,4	113,8	91,4	107,6	101,2	110,7	104,4	88,8	99,5	114,9	100,9	105,3	105,3	105,3
	Mar	103,4	104,7	113,9	95,2	107,6	101,4	110,9	104,4	88,7	99,8	114,9	101,1	105,3	105,3	105,3
	Abr	104,3	104,6	113,8	105,1	107,6	101,6	110,9	104,9	87,5	101,2	114,9	101,9	105,3	105,3	105,3
	May	104,3	104,3	113,7	107,5	107,7	101,7	110,9	105,0	87,5	99,8	114,9	101,8	105,4	105,4	105,4
	Jun	104,3	104,2	113,6	106,1	107,1	101,6	111,0	105,6	87,4	100,4	114,9	102,1	105,8	105,8	105,8
	Jul	103,3	104,2	114,1	92,4	106,5	100,8	110,8	105,6	86,3	101,7	114,9	102,8	105,5	105,5	105,5
	Ago	103,5	104,5	114,2	91,2	107,1	100,8	110,9	105,5	86,3	102,7	114,9	103,6	105,5	105,5	105,5
	Sep	103,7	104,6	114,2	95,8	108,7	101,0	110,6	105,2	86,3	99,8	115,3	102,5	105,5	105,5	105,5

25. PRECIOS
A) Índice de precios de consumo

25.2 General y por grupos específicos

		Instituto Nacional de Estadística											Año Base 2011		
		Alimentos, bebidas y tabaco				No alimenticios					Índices específicos				Precio relativo de la energía 14=7/10
		Índice general	General alimentos	Sin elaborar	Elaborados	General no alimenticios	Bienes industriales			Servicios	No energéticos	Servicios y bienes elaborados no energéticos	No alimenticios sin energía	Bienes duraderos	
							General industriales	Energía	Otros						
		1	2	3	4	5	6	7	8	9	10	11	12	13	
11	M	100,0	100,0	100,0	100,0	100,0	100,0	100,0	100,0	100,0	100,0	100,0	100,0	100,0	100,0
12	M	102,5	102,8	102,3	103,1	102,4	103,2	108,9	100,8	101,5	101,6	101,6	101,3	99,7	108,9
13	M	103,9	106,1	105,9	106,2	103,3	103,6	108,9	101,4	103,0	103,3	103,0	102,3	98,0	108,9
11		101,4	101,2	100,8	101,4	101,4	102,3	101,4	102,7	100,5	101,4	101,4	101,4	100,4	101,4
12		104,3	104,6	104,7	104,6	104,2	105,7	109,1	104,3	102,7	103,7	103,6	103,4	99,1	109,1
13		104,6	106,5	105,4	107,0	104,0	105,4	109,3	103,8	102,7	104,0	103,8	103,2	97,5	109,3
13	Jun	104,2	106,5	107,7	106,0	103,6	104,2	106,6	103,3	103,0	103,9	103,6	103,1	98,4	106,6
	Jul	103,7	107,3	109,5	106,3	102,7	101,9	108,5	99,1	103,6	103,1	102,6	101,8	97,7	108,5
	Ago	104,0	107,8	110,6	106,5	103,0	102,0	109,7	98,7	104,0	103,3	102,7	101,9	97,6	109,7
	Sep	103,8	106,5	106,1	106,7	103,1	103,0	110,3	100,0	103,2	103,0	102,8	101,9	97,7	110,3
	Oct	104,3	106,0	103,9	106,9	103,8	104,8	109,4	102,9	102,8	103,6	103,6	102,8	97,6	109,4
	Nov	104,5	106,1	104,0	107,0	104,0	105,6	108,6	104,4	102,5	103,9	103,9	103,3	97,6	108,6
	Dic	104,6	106,5	105,4	107,0	104,0	105,4	109,3	103,8	102,7	104,0	103,8	103,2	97,5	109,3
14	Ene	103,2	106,9	106,3	107,1	102,2	102,0	109,3	98,9	102,3	102,4	102,1	101,0	96,7	109,3
	Feb	103,1	106,5	105,4	107,0	102,2	101,7	109,2	98,5	102,6	102,3	102,1	101,0	96,6	109,2
	Mar	103,4	105,9	103,7	106,9	102,7	102,4	108,9	99,7	102,8	102,6	102,6	101,6	96,7	108,9
	Abr	104,3	105,8	103,9	106,7	103,9	104,4	109,1	102,5	103,3	103,7	103,6	103,0	96,8	109,1
	May	104,3	105,5	103,2	106,5	104,0	105,0	109,4	103,2	103,0	103,6	103,7	103,1	96,9	109,4
	Jun	104,3	105,4	103,6	106,2	104,0	104,7	109,4	102,8	103,3	103,7	103,7	103,1	96,8	109,4
	Jul	103,3	105,5	103,8	106,3	102,8	101,7	108,8	98,7	103,7	102,6	102,6	101,7	96,3	108,8
	Ago	103,5	105,8	104,6	106,3	102,9	101,5	108,7	98,4	104,2	102,8	102,7	101,9	96,3	108,7
	Sep	103,7	105,9	104,5	106,5	103,1	102,8	110,2	99,6	103,3	102,8	102,7	101,9	96,5	110,2

25. PRECIOS
B) Índice de precios industriales

25.3 General y resumen

Instituto Nacional de Estadística

Año base 2010

		Índice general	Por ramas de actividad (CNAE 2009)				Por destino económico de los bienes					
			Extrac-tivas	Manufac-tureras	Suministro de energía eléctrica y gas	Suministro de agua	Energía	Bienes de equipo	Bienes inter-medios	Bienes de consumo		
										Total	Duradero	No duradero
1	2	3	4	5	6	7	8	9	10	11		
08	M	99,8	98,6	101,7	89,9	92,1	97,4	98,8	101,8	100,2	98,5	100,5
09	M	96,4	99,6	96,1	98,0	97,3	90,8	99,6	96,3	99,6	99,5	99,7
10	M	100,0	100,0	100,0	100,0	100,0	100,0	100,0	100,0	100,0	100,0	100,0
11	M	106,9	101,5	106,5	110,2	102,7	115,3	101,0	107,2	102,7	101,0	103,0
12	M	111,0	102,4	109,3	120,8	106,7	126,4	101,5	108,7	105,2	101,9	105,7
13	M	111,7	102,8	109,3	124,8	112,3	127,1	101,4	108,2	107,5	102,0	108,3
13 E-S	M	111,7	102,7	109,6	123,5	112,1	126,6	101,5	108,7	107,6	102,0	108,4
14 E-S	MP	110,7	103,0	108,2	123,5	115,3	125,3	101,6	106,7	107,0	102,5	107,6
13 Jun		111,2	102,2	109,0	123,3	113,1	124,9	101,1	108,3	107,7	102,0	108,5
Jul		112,2	102,7	109,3	128,2	113,0	129,6	101,4	107,8	107,7	102,0	108,5
Ago		112,1	102,1	109,4	127,1	113,0	129,3	101,6	107,6	107,7	102,0	108,5
Sep		112,3	102,2	109,3	128,8	113,1	130,2	101,4	107,4	107,8	101,9	108,6
Oct		111,7	103,0	108,6	128,5	113,1	128,8	101,4	107,1	107,4	101,9	108,2
Nov		110,7	103,2	108,3	124,1	113,1	125,4	101,2	106,9	107,2	101,8	107,9
Dic		112,0	103,0	108,2	132,7	113,5	131,2	101,2	106,8	106,9	101,9	107,6
14 Ene		110,5	102,8	108,2	122,5	114,2	124,4	101,5	106,9	106,8	102,1	107,5
Feb		109,4	102,7	108,1	115,4	114,6	120,2	101,3	106,7	106,6	102,2	107,3
Mar		109,5	102,8	107,9	117,2	116,4	121,0	101,6	106,5	106,6	102,5	107,3
Abr		109,7	102,8	108,1	117,1	115,7	121,2	101,6	106,6	106,8	102,4	107,5
May		110,6	103,2	108,2	123,1	115,6	124,9	101,6	106,6	107,0	102,5	107,7
Jun		111,5	103,0	108,4	128,1	115,5	128,8	101,5	106,8	107,0	102,6	107,7
Jul	P	111,6	103,8	108,5	128,4	115,3	128,7	101,8	106,8	107,2	102,6	107,9
Ago	P	111,4	103,2	108,3	128,2	115,2	127,9	101,8	106,6	107,4	102,6	108,2
Sep	P	112,0	102,8	108,3	132,0	115,3	130,2	102,0	106,6	107,3	102,7	108,0

25. PRECIOS
B) Índice de precios industriales

25.4 Por ramas de actividad (CNAE 2009)
Industrias extractivas y manufactureras

Instituto Nacional de Estadística

Año base 2010

		Industrias extractivas			Industrias manufactureras						
		Total	Extracción de antracita hulla y lignito	Otras industrias extractivas	Total	Alimentación	Fabricación de bebidas	Tabaco	Textil	Confección de prendas de vestir	Cuero y calzado
1	2	3	4	5	6	7	8	9	10		
08	M	98,6	89,3	100,8	101,7	104,4	95,8	82,9	98,4	99,4	99,1
09	M	99,6	94,4	100,8	96,1	99,7	99,4	88,2	99,1	100,0	99,4
10	M	100,0	100,0	100,0	100,0	100,0	100,0	100,0	100,0	100,0	100,0
11	M	101,5	104,7	100,9	106,5	106,3	102,3	104,2	104,7	99,9	102,3
12	M	102,4	110,7	100,8	109,3	110,8	104,9	110,2	105,1	100,0	103,6
13	M	102,8	107,3	102,4	109,3	114,2	108,0	114,7	105,6	98,9	105,3
13 E-S	M	102,7	106,9	102,3	109,6	114,8	108,0	114,5	105,6	98,9	105,2
14 E-S	MP	103,0	110,3	102,4	108,2	111,8	108,4	117,2	106,1	98,3	106,1
13 Jun		102,2	109,2	101,5	109,0	114,8	108,3	113,8	105,8	99,0	105,2
Jul		102,7	107,2	102,4	109,3	114,5	108,3	116,0	105,7	98,7	105,3
Ago		102,1	106,3	101,8	109,4	114,3	108,2	116,0	105,8	98,8	105,3
Sep		102,2	104,9	102,2	109,3	114,0	108,2	116,0	105,5	99,0	105,4
Oct		103,0	107,8	102,7	108,6	113,0	107,9	115,3	105,6	98,9	105,4
Nov		103,2	108,4	103,0	108,3	112,4	108,4	115,3	105,6	99,1	105,6
Dic		103,0	109,3	102,4	108,2	112,0	108,2	115,3	105,6	98,2	105,9
14 Ene		102,8	107,7	102,4	108,2	111,7	108,7	116,6	106,0	97,9	105,9
Feb		102,7	108,0	102,4	108,1	111,4	108,1	116,6	106,2	97,9	105,8
Mar		102,8	109,2	102,6	107,9	111,3	108,9	116,6	106,0	98,1	105,8
Abr		102,8	110,6	102,3	108,1	111,8	108,4	116,6	106,4	98,4	106,1
May		103,2	110,9	102,5	108,2	111,9	108,3	116,6	106,3	98,3	106,1
Jun		103,0	110,7	102,4	108,4	111,9	108,3	116,6	106,3	98,3	106,2
Jul	P	103,8	112,2	103,0	108,5	112,0	108,2	118,1	106,1	98,6	106,3
Ago	P	103,2	113,2	102,1	108,3	112,2	108,2	118,3	105,9	98,7	106,2
Sep	P	102,8	110,7	102,2	108,3	111,8	108,2	118,3	105,9	98,9	106,4

25. PRECIOS
B) Índice de precios industriales

25.5 Por ramas de actividad (CNAE 2009)
Industrias manufactureras (continuación 1)

Instituto Nacional de Estadística

Año base 2010

		Industrias manufactureras									
		Madera y corcho, excepto muebles; cestería y espartería	Papel	Artes gráficas y reproducción de soportes grabados	Coquerías y refinado de petróleo	Química	Fabricación de productos farmacéuticos	Fabricación de productos de caucho y plásticos	Fabricación de otros productos minerales no metálicos	Metalurgia	Fabricación de productos metálicos, excepto maquinaria y equipo
		1	2	3	4	5	6	7	8	9	10
08	M	101,3	98,9	102,4	112,5	97,6	100,8	100,5	102,5	109,2	98,0
09	M	100,1	95,6	101,4	77,1	93,9	100,2	98,1	101,1	87,6	99,3
10	M	100,0	100,0	100,0	100,0	100,0	100,0	100,0	100,0	100,0	100,0
11	M	101,9	105,7	101,5	126,8	109,0	98,9	105,1	101,4	113,2	101,7
12	M	103,2	105,5	103,7	140,3	113,1	98,2	107,0	102,0	109,3	102,3
13	M	103,8	104,9	105,8	133,4	113,6	98,4	108,5	102,1	103,7	101,9
13 E-S	M	103,8	104,9	105,7	134,5	114,0	98,4	108,4	101,9	104,6	102,1
14 E-S	MP	104,2	104,5	105,1	128,9	112,9	99,6	108,3	101,9	100,9	101,4
13	Jun	103,9	104,9	106,8	129,0	113,5	98,6	108,5	102,1	102,6	101,7
	Jul	103,6	104,8	106,0	134,4	113,1	98,4	108,4	101,9	101,7	101,7
	Ago	103,7	104,7	104,9	135,7	113,1	98,4	108,1	102,3	101,8	101,8
	Sep	103,6	104,5	104,7	135,3	113,6	98,7	108,4	102,4	101,3	102,0
	Oct	103,7	104,9	105,9	131,0	112,6	98,3	108,5	102,7	101,2	101,6
	Nov	103,7	105,0	106,7	129,1	112,3	98,4	108,7	102,7	100,8	101,3
	Dic	103,7	104,9	105,9	130,0	112,1	98,4	108,9	102,2	100,8	101,3
14	Ene	103,8	104,9	105,7	128,5	112,4	99,1	108,5	102,1	100,9	101,7
	Feb	104,1	104,8	104,7	129,4	112,6	99,3	108,4	101,7	100,6	101,3
	Mar	103,9	104,9	104,9	127,8	112,5	99,3	108,0	101,7	99,8	101,2
	Abr	104,1	104,6	103,7	128,7	112,8	99,6	108,5	101,8	99,8	101,6
	May	104,2	104,8	105,5	128,5	112,9	99,8	108,2	102,0	100,1	101,2
	Jun	104,4	104,5	105,6	131,0	113,4	99,6	108,3	102,0	100,9	101,2
	Jul	104,4	104,1	105,2	130,1	113,4	99,9	108,5	101,9	101,8	101,3
	Ago	104,6	104,0	105,6	128,1	113,3	100,0	108,3	101,9	101,4	101,4
	Sep	104,6	104,1	105,4	127,8	112,8	100,0	108,3	102,2	102,6	101,5

25. PRECIOS
B) Índice de precios industriales

25.6 Por ramas de actividad (CNAE 2009)
Industrias manufactureras (continuación 2) y resto

Instituto Nacional de Estadística

Año base 2010

		Industrias manufactureras							Suministro de energía eléctrica y gas	Suministro de agua
		Fabricación de productos informáticos, electrónicos y ópticos	Fabricación de material y equipo eléctrico	Fabricación de maquinaria y equipo n.c.o.p.	Fabricación de vehículos de motor, remolques y semirremolques	Fabricación de otro material de transporte	Fabricación de muebles	Otras industrias manufactureras		
		1	2	3	4	5	6	7	8	9
08	M	101,7	101,1	98,5	98,9	97,7	98,5	94,4	89,9	92,1
09	M	101,5	98,1	99,6	100,1	98,8	99,7	98,3	98,0	97,3
10	M	100,0	100,0	100,0	100,0	100,0	100,0	100,0	100,0	100,0
11	M	98,6	103,9	100,8	101,0	100,6	100,9	102,8	110,2	102,7
12	M	96,4	106,3	101,7	101,5	100,9	102,0	104,0	120,8	106,7
13	M	91,6	106,2	102,3	101,3	100,3	102,8	104,6	124,8	112,3
13 E-S	M	92,0	106,4	102,2	101,3	100,4	102,8	104,6	123,5	112,1
14 E-S	MP	88,1	105,7	103,2	101,1	100,5	103,3	104,7	123,5	115,3
13	Mar	93,0	107,4	102,4	101,3	100,3	102,7	104,6	116,8	111,0
	Abr	92,4	106,5	102,3	101,5	101,4	102,8	104,7	112,7	112,5
	May	92,0	106,6	102,2	101,4	100,2	102,7	104,9	122,0	113,0
	Jun	91,3	106,6	102,2	101,3	98,5	102,7	104,8	123,3	113,1
	Jul	91,2	106,0	102,3	101,3	101,1	102,9	104,0	128,2	113,0
	Ago	91,0	105,6	102,3	101,3	101,1	102,9	104,8	127,1	113,0
	Sep	90,8	105,6	102,3	101,1	100,7	102,8	104,3	128,8	113,1
	Oct	90,5	105,7	102,4	101,2	100,1	102,8	104,6	128,5	113,1
	Nov	90,4	105,5	102,4	101,0	99,8	102,7	104,4	124,1	113,1
	Dic	89,8	105,4	102,3	101,1	99,2	102,9	104,5	132,7	113,5
14	Ene	89,7	105,6	102,5	101,2	99,8	102,9	104,5	122,5	114,2
	Feb	89,3	105,5	102,9	101,2	99,2	103,0	104,5	115,4	114,6
	Mar	88,6	105,7	103,2	101,1	100,7	103,4	105,0	117,2	116,4
	Abr	88,8	105,8	103,2	101,1	99,8	103,2	104,4	117,1	115,7
	May	88,2	105,8	103,2	101,0	100,4	103,4	104,9	123,1	115,6
	Jun	87,5	105,9	103,3	101,0	100,0	103,5	104,8	128,1	115,5
	Jul	87,1	105,8	103,4	101,1	100,9	103,5	104,5	128,4	115,3
	Ago	87,2	105,7	103,5	101,0	101,3	103,5	104,4	128,2	115,2
	Sep	87,0	105,7	103,4	101,2	102,4	103,6	104,9	132,0	115,3

25. PRECIOS

C) Precios en la construcción

25.7 Índice de costes de la construcción y precio medio del metro cuadrado de las viviendas libres tasadas

Ministerio de Fomento

Base enero 2010=100 y Euros

		Índice de costes de la construcción Base enero 2010 = 100 (series mensuales)						Precio medio del m2 de las viviendas libres tasadas (series trimestrales)									
		General			Edificación		Ingeniería civil		Comunidades autónomas con más de 2.000.000 de habitantes								
		Total	Labo- ral	Consumo inter- medios	Del cual		Del cual		Total nacio- nal	Menos de 2 años	Mas de 2 años	Anda- lucía	Castilla- León	Cata- luña	Comu- nidad Valen- ciana	Gali- cia	Comu- nidad de Madrid
		1	2	3	4	5	6	7									
08	M	107,5	94,7	113,8	105,5	112,0	112,5	118,5	2 071	2 069	2 068	1 740	1 495	2 463	1 670	1 552	2 914
09	M	99,1	100,2	98,6	99,2	98,6	99,0	98,5	1 917	1 923	1 911	1 614	1 397	2 303	1 542	1 452	2 665
10	M	100,0	100,0	100,0	100,0	100,0	100,0	100,0	1 843	1 848	1 841	1 564	1 384	2 233	1 453	1 455	2 529
11	M	104,3	102,7	105,0	103,9	104,5	105,3	106,2	1 740	1 758	1 729	1 441	1 305	2 099	1 357	1 394	2 317
12	M	104,8	104,3	104,9	104,3	104,3	106,0	106,5	1 588	1 627	1 575	1 289	1 218	1 878	1 213	1 264	2 079
13	M	104,1	104,7	103,6	103,7	103,1	104,9	105,0	1 495	1 559	1 474	1 209	1 119	1 698	1 143	1 210	2 023
13 I-II	M	104,2	104,3	104,1	103,8	103,5	105,2	105,5	1 510	1 569	1 490	1 259	1 144	1 722	1 144	1 213	2 013
14 I-II	M	104,0	105,3	103,2	103,7	102,7	104,8	104,6
11 II		104,5	103,0	105,3	104,1	104,8	105,6	106,5	1 752	1 771	1 739	1 514	1 312	2 132	1 347	1 402	2 352
11 III		104,5	101,9	105,8	104,0	105,3	105,8	107,1	1 729	1 748	1 719	1 481	1 286	2 077	1 358	1 397	2 295
11 IV		104,3	103,3	104,7	103,9	104,2	105,5	106,2	1 702	1 721	1 692	1 441	1 292	2 040	1 340	1 373	2 261
12 I		105,3	105,2	105,2	104,9	104,7	106,3	106,6	1 649	1 672	1 638	1 379	1 233	1 960	1 271	1 302	2 182
12 II		105,6	105,6	105,4	105,0	104,6	106,9	107,4	1 606	1 645	1 593	1 345	1 230	1 895	1 226	1 295	2 116
12 III		104,2	102,9	104,8	103,7	104,1	105,6	106,5	1 566	1 604	1 554	1 322	1 207	1 846	1 204	1 256	2 036
12 IV		104,0	103,4	104,2	103,6	103,7	105,1	105,6	1 531	1 588	1 515	1 289	1 203	1 811	1 149	1 204	1 981
13 I		104,5	104,3	104,4	104,1	103,9	105,5	105,9	1 516	1 570	1 500	1 285	1 161	1 753	1 143	1 208	1 999
13 II		104,0	104,3	103,7	103,6	103,2	105,0	105,2	1 503	1 567	1 480	1 259	1 128	1 692	1 145	1 218	2 027
13 III		103,8	104,9	103,1	103,5	102,6	104,5	104,3	1 495	1 564	1 473	1 238	1 101	1 681	1 154	1 205	2 043
13 IV		104,0	105,1	103,3	103,7	102,8	104,7	104,6	1 467	1 537	1 445	1 209	1 086	1 666	1 128	1 210	2 022
14 I		104,0	105,1	103,2	103,7	102,7	104,8	104,6	1 459	1 523	1 437	1 208	1 084	1 658	1 115	1 195	2 011
14 II		104,1	105,5	103,2	103,8	102,7	104,8	104,6

25. PRECIOS

D) Índices de precios percibidos y pagados por los agricultores

25.8 Total y detalle

Ministerio de Agricultura, Alimentación y Medio Ambiente

Año Base 2005 = 100

		Precios percibidos							Precios pagados									
		Total	Productos vegetales				Productos animales			Bienes y servicios de uso corriente			Bienes de inversión					
		Total	Productos agrícolas			Produc- tos forestales	Total	Ganado abasto	Produc- tos gana- deros	Del cual			Total	Maqui- naria y otros bienes	Obras de inversión			
		Total	Del cual							Total	Alimen- tos del ganado	Fertili- zantes				Energía y lubri- cantes		
		Total	Cereales	Horta- lizas	Fruta													
1	2	3	4	5	6	7	8	9	10	11	12	13	14	15	16	17		
10	M	100,8	98,8	99,2	122,5	100,5	105,5	81,3	103,8	104,0	103,1	117,9	115,5	133,0	127,0	118,5	116,4	121,4
11	M	101,5	94,2	94,4	154,5	76,8	96,8	84,6	112,5	114,0	107,9	132,3	133,3	161,4	151,3	120,8	117,4	125,4
12	M	111,6	104,2	104,7	170,1	81,2	97,8	81,2	122,7	123,1	121,6	139,5	142,9	169,0	163,2	123,0	120,7	126,1
13	M	114,6	108,0	108,7	143,6	87,1	111,7	77,6	124,6	127,3	116,7	139,5	142,8	163,7	161,5	125,6	124,6	127,0
13 E-J	M	118,1	114,9	116,0	173,2	102,3	110,7	76,7	122,0	124,5	114,6	142,9	149,4	168,3	161,7	124,7	123,4	126,5
14 E-J	MP	110,0	97,0	97,6	135,4	89,5	100,6	74,6	125,6	125,9	124,7	135,3	133,4	156,1	160,4	127,8	127,8	127,8
13 Jun		120,0	117,4	118,5	165,1	81,5	143,8	77,6	123,3	127,4	111,2	140,4	145,9	166,0	157,0	124,7	123,0	127,0
13 Jul		107,2	96,8	97,1	143,7	56,0	130,3	79,5	126,3	131,2	112,0	139,3	142,3	165,8	160,1	125,5	124,0	127,7
13 Ago		104,2	90,3	90,5	130,0	47,8	116,6	79,9	129,7	135,4	113,4	137,5	138,1	163,8	162,2	125,5	123,9	127,7
13 Sep		113,4	104,8	105,3	129,8	66,8	115,6	78,5	129,9	134,4	116,9	135,9	134,9	159,4	164,3	125,5	123,9	127,7
13 Oct		118,0	113,3	113,9	130,5	79,8	116,5	77,7	127,8	130,1	121,2	134,5	134,1	155,8	160,5	127,6	127,7	127,5
13 Nov		111,0	103,4	103,9	132,6	100,5	101,8	77,7	124,8	125,1	123,9	134,5	134,0	155,3	160,1	127,6	127,7	127,5
13 Dic		117,6	112,7	113,5	130,3	144,5	93,0	77,7	124,9	124,6	125,8	134,5	133,6	154,7	161,2	127,6	127,7	127,5
14 Ene		107,3	95,2	95,8	132,6	101,7	95,3	74,2	123,0	121,7	126,9	134,6	133,8	153,7	161,1	128,1	128,3	127,8
14 Feb		108,1	95,1	95,7	130,3	88,0	96,9	74,0	123,0	121,6	127,3	135,4	133,1	155,8	161,5	128,1	128,3	127,8
14 Mar		110,0	97,1	97,8	132,6	100,1	93,2	75,5	124,6	123,5	127,7	135,8	133,5	158,3	161,1	128,0	128,2	127,8
14 Abr		112,0	98,3	99,0	134,9	89,7	92,0	74,2	127,5	128,7	124,0	135,8	133,7	157,9	160,3	127,4	127,1	127,8
14 May		111,0	97,6	98,2	133,3	84,0	109,3	74,9	127,9	130,2	121,4	135,4	133,2	156,3	159,1	127,6	127,4	127,8
14 Jun	P	111,7	98,9	99,5	148,9	77,8	111,5	75,0	127,7	130,0	121,1	135,1	133,0	154,6	159,2	127,7	127,6	127,8

a. En el caso de los precios percibidos, para el total, productos vegetales, productos agrícolas, cereales, hortalizas y fruta, las medias que se presentan son ponderadas. Las ponderaciones para cada producto varían mensualmente a lo largo del año, siendo constantes para cada mes del mismo nombre.

CAPÍTULO 26 ECONOMÍA INTERNACIONAL

26. ECONOMÍA INTERNACIONAL
A) Agregados macroeconómicos

26.1 Producto interior bruto a precios corrientes (a)

OCDE, EUROSTAT

Euros y otras unidades nacionales (b)

	OCDE	Unión Europea	Zona del euro	Alemania	España	Estados Unidos de América	Francia	Holanda	Italia	Japón	Reino Unido	Suiza
	Base 2005 mm (c)	Base 2005 mm (d)	Base 2005 mm (d)	Base 2005 mm	Base 2005 mm	Base 2005 mm	Base 2005 mm	Base 2005 mm	Base 2005 mm	Base 2005 Billones	Base 2005 mm	Base 2000 mm
	1	2	3	4	5	6	7	8	9	10	11	12
08	42 344	12 542	9 237	2 471	1 088	14 719	1 934	595	1 575	501	1 462	568
09	41 522	11 813	8 919	2 373	1 047	14 419	1 880	574	1 519	471	1 417	554
10	43 204	12 329	9 160	2 490	1 046	14 965	1 936	587	1 550	483	1 486	573
11	45 121	12 707	9 419	2 606	1 046	15 518	1 995	599	1 580	472	1 537	585
12	46 147	12 971	9 484	2 668	1 029	16 163	2 026	600	1 567	474	1 567	592
13	47 718	13 077	9 585	2 742	1 023	16 768	2 050	603	1 560	478	1 613	603
11 /	11 107	3 170	2 343	647	262	3 810	497	150	392	118	380	146
II	11 239	3 168	2 353	650	262	3 865	497	150	396	116	381	147
III	11 367	3 183	2 361	654	261	3 897	499	150	397	119	388	146
IV	11 408	3 186	2 362	656	260	3 946	502	150	396	119	387	147
12 /	11 460	3 219	2 369	663	259	3 989	505	150	393	120	390	147
II	11 502	3 233	2 371	665	258	4 024	505	151	393	119	388	147
III	11 569	3 264	2 373	670	257	4 067	508	149	391	118	392	148
IV	11 616	3 255	2 370	670	255	4 083	508	150	390	118	397	149
13 /	11 738	3 243	2 380	674	257	4 126	510	151	390	119	398	150
II	11 849	3 261	2 395	685	255	4 155	513	150	391	119	400	150
III	12 003	3 272	2 400	689	255	4 218	513	151	389	120	404	151
IV	12 129	3 302	2 410	694	255	4 270	515	151	390	120	411	152
14 /	12 216	...	2 424	702	257	4 261	517	151	393	122	417	152
II	2 428	...	257	4 332	518	151	392	122	...	152

(a) Series corregidas de efectos estacionales. En el caso de los países, excepto Suiza, las series están, además, corregidas de efecto calendario.

(b) Las series de los países de la zona del euro se han obtenido hasta el último trimestre de 1998 aplicando a las series en moneda nacional los tipos de conversión irrevocables del euro. Como, para ese período, el agregado de la zona del euro se ha obtenido aplicando a las series en moneda nacional los tipos de cambio respecto al ECU, el agregado de la zona del euro no coincide con la suma de los PIB de los países que la componen.

(c) Esta serie se ha convertido a dólares estadounidenses utilizando las paridades de poder de compra corrientes, según aparece en las publicaciones de la OCDE.

(d) Los datos de la UE y de la zona del euro proceden de Eurostat. Para detalles metodológicos adicionales, consúltese la News Release de Eurostat nº 151/2005 y la nota metodológica a la que allí se alude, 'Changes to National Accounts in 2005', ambas de 30 de noviembre de 2005.

26. ECONOMÍA INTERNACIONAL
A) Agregados macroeconómicos

26.2 Producto interior bruto a precios constantes (a)

OCDE, EUROSTAT

Euros y otras unidades nacionales (b)

	OCDE	Unión Europea	Zona del euro	Alemania	España	Estados Unidos de América	Francia	Holanda	Italia	Japón	Reino Unido	Suiza
	Base 2005 mm (c)	Base 2005 mm (d)	Base 2005 mm (d)	Base 2005 mm	Base 2005 mm	Base 2005 mm	Base 2005 mm	Base 2005 mm	Base 2005 mm	Base 2005 Billones	Base 2005 mm	Base 2000 mm
	1	2	3	4	5	6	7	8	9	10	11	12
08	38 510	11 911	8 688	2 405	988	14 830	1 803	562	1 475	518	1 346	527
09	37 178	11 377	8 306	2 283	950	14 419	1 751	541	1 393	489	1 277	517
10	38 300	11 601	8 464	2 371	948	14 784	1 784	549	1 417	512	1 298	532
11	39 046	11 796	8 601	2 451	949	15 021	1 822	555	1 425	510	1 313	542
12	39 564	11 755	8 548	2 473	933	15 369	1 828	548	1 391	518	1 316	548
13	40 121	11 770	8 515	2 486	922	15 710	1 835	544	1 365	525	1 339	558
11 /	9 694	2 945	2 150	611	238	3 720	455	139	357	127	327	135
II	9 729	2 949	2 151	611	238	3 747	455	139	357	126	327	136
III	9 788	2 954	2 152	614	237	3 755	456	139	357	129	329	135
IV	9 834	2 948	2 147	615	236	3 798	457	138	354	129	329	136
12 /	9 870	2 947	2 146	619	235	3 819	458	137	351	130	329	136
II	9 885	2 940	2 140	618	234	3 834	456	138	349	130	327	136
III	9 906	2 941	2 137	619	233	3 858	458	137	347	129	330	137
IV	9 902	2 927	2 125	617	231	3 858	456	136	344	129	330	138
13 /	9 947	2 927	2 121	617	230	3 885	457	135	342	130	331	139
II	9 993	2 938	2 128	621	230	3 902	460	135	341	131	333	139
III	10 063	2 946	2 130	623	230	3 945	459	136	341	132	336	140
IV	10 118	2 959	2 136	626	231	3 979	460	137	341	132	338	140
14 /	10 143	2 969	2 141	631	232	3 958	460	135	341	134	341	141
II	10 184	2 973	2 142	...	233	4 003	460	...	340	131	344	141

(a) Series corregidas de efectos estacionales. En el caso de los países, excepto Suiza, las series están, además, corregidas de efecto calendario.

(b) Las series de los países de la zona del euro se han obtenido hasta el último trimestre de 1998 aplicando a las series en moneda nacional los tipos de conversión irrevocables del euro. Como, para ese período, el agregado de la zona del euro se ha obtenido aplicando a las series en moneda nacional los tipos de cambio respecto al ECU, el agregado de la zona del euro no coincide con la suma de los PIB de los países que la componen.

(c) Esta serie se ha convertido a dólares estadounidenses utilizando las paridades de poder de compra del PIB del año 2000, según aparece en las publicaciones de la OCDE.

(d) Los datos de la UE y de la zona del euro proceden de Eurostat. Para detalles metodológicos adicionales, consúltese la News Release de Eurostat nº 151/2005 y la nota metodológica a la que allí se alude, 'Changes to National Accounts in 2005', ambas de 30 de noviembre de 2005.

26. ECONOMÍA INTERNACIONAL
B) Precios y mercado de trabajo

26.11 Índice de precios de consumo

OCDE Base 2010 = 100

OCDE		Unión Europea												Estados Unidos de América	Japón	Suiza	
		Alemania	Bélgica	Dinamarca	España	Francia	Grecia	Holanda	Irlanda	Italia	Luxemburgo	Portugal	Reino Unido				
		1	2	3	4	5	6	7	8	9	10	11	12	13	14	15	16
08	M	97,7	98,6	97,9	96,5	98,5	98,4	94,4	97,6	105,7	97,7	97,4	99,4	94,8	98,7	102,1	99,8
09	M	98,2	98,9	97,9	97,8	98,2	98,5	95,5	98,7	101,0	98,5	97,8	98,6	96,8	98,4	100,7	99,3
10	M	100,0	100,0	100,0	100,0	100,0	100,0	100,0	100,0	100,0	100,0	100,0	100,0	100,0	100,0	100,0	100,0
11	M	102,9	102,1	103,5	102,8	103,2	102,1	103,3	102,3	102,6	102,8	103,4	103,7	104,5	103,2	99,7	100,2
12	M	105,2	104,1	106,5	105,2	105,7	104,1	104,9	104,9	104,3	105,9	106,2	106,5	107,4	105,3	99,7	99,5
13	M	106,9	105,7	107,7	106,1	107,2	105,0	103,9	107,5	104,9	107,2	108,0	106,8	110,2	106,8	100,0	99,3
13	Mar	106,7	105,6	107,5	106,3	106,8	105,2	105,0	107,6	105,1	107,0	108,0	107,2	109,7	106,7	99,4	99,4
	Abr	106,7	105,1	107,4	106,2	107,2	105,0	105,4	107,7	105,1	107,0	108,1	107,2	110,0	106,6	99,7	99,4
	May	106,8	105,5	107,6	106,3	107,4	105,1	105,3	107,8	105,0	107,0	107,9	107,4	110,2	106,8	99,8	99,5
	Jun	106,9	105,6	107,8	106,2	107,6	105,3	105,0	107,4	105,1	107,3	108,2	107,5	110,0	107,1	99,8	99,6
	Jul	107,0	106,1	107,9	105,9	107,0	105,0	103,3	108,3	105,0	107,4	107,0	107,2	109,9	107,1	100,0	99,3
	Ago	107,2	106,1	107,8	105,9	107,4	105,5	101,6	108,1	105,1	107,8	108,6	106,4	110,4	107,3	100,3	99,2
	Sep	107,3	106,1	107,9	106,3	107,2	105,2	104,3	108,2	105,0	107,5	108,7	107,0	110,8	107,4	100,6	99,5
	Oct	107,3	105,9	107,8	106,4	107,6	105,1	104,2	107,9	104,8	107,3	108,5	107,0	110,9	107,1	100,7	99,4
	Nov	107,3	106,1	107,9	106,2	107,8	105,0	102,8	107,3	104,6	107,0	108,5	106,7	110,9	106,9	100,8	99,4
	Dic	107,4	106,5	108,0	106,1	107,9	105,4	103,7	107,4	104,6	107,2	108,6	107,1	111,4	106,9	100,9	99,2
14	Ene	107,5	105,9	108,2	105,9	106,5	104,8	102,5	107,2	104,1	107,4	107,6	105,7	110,7	107,3	100,7	98,9
	Feb	107,8	106,4	108,4	106,7	106,4	105,4	101,2	107,6	104,6	107,3	108,9	105,4	111,3	107,7	100,7	99,0
	Mar	108,3	106,7	108,4	106,8	106,7	105,8	103,5	108,5	105,4	107,4	108,9	106,8	111,6	108,4	101,0	99,4
	Abr	108,8	106,5	108,1	106,9	107,6	105,8	104,0	109,0	105,5	107,6	109,0	107,1	111,9	108,7	103,1	99,4
	May	109,0	106,4	108,0	106,8	107,6	105,8	103,2	108,7	105,5	107,5	109,0	106,9	111,8	109,1	103,5	99,7
	Jun	109,1	106,7	108,1	106,8	107,7	105,8	103,9	108,4	105,6	107,6	109,2	107,0	112,1	109,3	103,4	99,7
	Jul	109,1	107,0	108,3	106,7	106,7	105,5	102,6	109,2	105,4	107,5	108,0	106,3	111,6	109,3	103,4	99,3
	Ago	109,1	107,0	107,8	106,5	106,8	105,9	101,3	109,2	105,6	107,7	109,2	106,0	112,1	109,1	103,6	99,3

26. ECONOMÍA INTERNACIONAL
B) Precios y mercado de trabajo

26.12 Índice de precios a la producción

OCDE, EUROSTAT, INE Base 2010 = 100

OCDE		Total UE	Zona del euro	Unión Europea												Estados Unidos de América	Japón	Suiza	
				Alemania	Bélgica	Dinamarca	España	Francia	Grecia	Holanda	Irlanda	Italia	Luxemburgo	Portugal	Reino Unido				
		1	2	3	4	5	6	7	8	9	10	11	12	13	14	15	16	17	18
08	M	100,5	115,9	114,2	100,2	97,1	98,0	99,8	103,1	99,9	103,8	99,2	101,6	105,5	102,3	98,3	100,2	105,4	101,9
09	M	96,5	111,2	108,7	97,4	93,0	96,5	96,4	97,8	93,1	91,7	99,9	96,8	95,1	96,7	96,1	95,3	100,4	100,2
10	M	100,0	114,6	111,6	100,0	100,0	100,0	100,0	100,0	100,0	100,0	100,0	100,0	100,0	100,0	100,0	100,0	100,0	100,0
11	M	106,4	121,6	117,9	103,5	108,4	103,7	106,9	104,4	108,6	110,9	100,6	104,5	108,5	106,0	107,4	107,8	101,1	98,6
12	M	108,3	125,0	121,2	105,1	112,1	106,3	111,0	106,3	112,8	114,9	102,4	106,5	108,8	108,0	109,7	110,1	99,4	98,1
13	M	108,6	125,0	121,0	104,9	111,0	106,9	111,7	105,9	110,5	113,4	102,0	106,3	105,0	107,1	110,9	110,5	99,8	98,3
13	Mar	108,8	125,8	121,8	105,2	112,4	106,7	111,2	106,7	111,5	114,8	102,5	106,6	106,6	108,0	111,6	110,9	99,7	98,4
	Abr	108,4	124,9	121,0	105,0	110,8	106,8	109,9	106,1	109,6	113,2	102,6	106,2	105,5	106,9	110,8	110,6	99,8	98,6
	May	108,3	124,6	120,7	104,9	110,3	106,9	111,1	105,7	109,8	112,8	103,1	106,1	105,3	106,8	110,5	110,6	99,7	98,3
	Jun	108,4	124,6	120,7	104,8	110,1	107,4	111,2	105,7	109,9	112,3	101,9	106,1	105,1	106,6	110,6	110,5	99,6	98,4
	Jul	108,6	124,9	120,9	104,8	110,7	107,3	112,2	106,1	110,7	113,2	102,6	106,3	104,7	107,3	111,3	110,6	99,9	98,4
	Ago	108,9	125,0	120,8	104,8	110,8	107,6	112,1	106,1	110,9	113,4	102,4	106,4	103,7	107,4	111,6	110,9	100,0	98,4
	Sep	108,9	125,1	121,0	104,8	111,4	106,7	112,3	106,0	110,5	113,4	102,2	106,4	103,7	107,2	111,5	110,7	100,1	98,4
	Oct	108,5	124,5	120,5	104,7	110,3	106,6	111,7	105,3	109,5	112,2	101,8	106,1	104,1	106,6	110,7	110,4	100,2	98,2
	Nov	108,3	124,3	120,4	104,6	110,1	106,4	110,7	105,2	109,3	112,1	101,8	106,0	103,9	105,8	110,4	109,8	100,1	98,1
	Dic	108,5	124,6	120,6	104,5	110,4	106,6	112,0	105,3	109,5	112,5	99,7	106,1	103,7	106,3	110,4	110,1	100,4	98,2
14	Ene	109,0	124,3	120,3	104,6	109,6	106,9	110,5	105,2	108,7	112,4	100,1	105,9	104,8	105,7	110,3	110,7	100,6	98,1
	Feb	109,3	124,0	120,0	104,7	109,6	107,8	109,4	105,1	108,7	112,5	99,9	105,8	103,7	105,7	110,4	111,3	100,5	97,9
	Mar	109,5	123,7	119,7	104,6	109,1	107,0	109,5	104,9	108,6	111,6	99,3	105,7	102,5	105,5	110,4	111,8	100,5	97,9
	Abr	110,0	123,6	119,5	104,6	109,0	107,3	109,7	104,9	108,7	112,1	99,8	105,8	102,1	105,4	110,3	112,6	103,3	97,6
	May	109,9	123,4	119,4	104,7	109,2	107,4	110,6	105,1	108,8	112,2	99,9	105,8	102,3	105,4	110,2	112,3	103,3	97,7
	Jun	110,0	123,5	119,5	104,8	109,6	106,3	111,5	105,2	109,6	112,6	100,2	106,0	102,5	105,4	110,0	112,3	103,4	97,7
	Jul	110,1	123,2	119,3	104,9	109,3	107,2	111,6	105,2	109,1	112,4	100,1	106,1	102,3	105,7	109,8	112,5	103,6	97,6
	Ago	110,1	123,1	119,2	104,8	108,9	106,7	111,4	105,0	108,5	111,9	100,4	106,0	...	105,5	109,7	112,5	103,5	97,4

26. ECONOMÍA INTERNACIONAL
B) Precios y mercado de trabajo

26.13 Índice de costes laborales unitarios de manufacturas

OCDE, EUROSTAT

Base 2010 = 100

		OCDE	Total UE	Zona del euro	Unión Europea											Estados Unidos de América	Japón	
					Alemania	Bélgica	Luxemburgo	Dinamarca	España	Francia	Grecia	Holanda	Irlanda	Italia	Portugal			Reino Unido
					4	5	6	7	8	9	10	11	12	13	14			15
05	M	97,2	100,0	100,0	92,7	93,7	71,5	100,3	89,2	90,6	72,8	97,1	137,9	86,0	94,0	85,4	99,8	108,4
06	M	96,6	99,5	98,8	89,1	95,8	78,0	99,1	91,4	91,9	80,2	96,2	138,6	86,4	95,7	87,1	99,9	105,8
07	M	95,5	99,7	98,4	87,7	95,9	70,8	102,4	95,2	92,8	86,8	94,2	129,8	88,5	94,9	87,2	98,2	100,4
08	M	99,4	105,5	104,9	94,8	98,9	82,5	102,1	101,8	96,8	94,9	100,1	131,4	95,4	97,7	88,9	102,9	100,6
09	M	105,2	114,0	114,8	109,3	103,4	105,1	106,4	104,5	104,4	89,7	108,6	116,3	105,0	103,2	99,9	103,2	109,2
10	M	100,0	108,5	107,9	100,0	100,0	100,0	100,0	100,0	100,0	100,0	100,0	100,0	100,0	100,0	100,0	100,0	100,0
07 IV		95,5	100,4	99,6	88,5	95,8	71,2	101,2	97,7	93,5	88,1	95,2	124,1	89,5	95,3	88,9	98,4	97,3
08 I		96,6	102,2	101,1	91,5	96,7	79,0	100,3	100,5	94,6	92,3	97,2	132,3	90,9	95,2	88,1	100,1	96,7
08 II		97,7	103,6	102,5	91,5	97,5	77,9	101,6	100,7	94,9	94,0	98,7	133,7	92,5	96,7	87,9	102,1	98,4
08 III		99,7	105,1	104,6	94,1	99,2	79,4	101,8	102,3	96,0	95,0	100,1	129,4	97,5	98,1	88,2	103,9	100,7
08 IV		103,7	111,1	111,3	102,2	102,0	93,8	104,7	103,6	101,7	98,5	104,4	130,1	100,5	100,9	91,5	105,7	106,8
09 I		108,8	117,0	119,9	113,4	103,8	100,3	106,3	105,5	107,5	90,1	112,7	120,1	109,2	106,7	103,2	105,5	115,7
09 II		106,3	115,0	116,2	111,2	104,2	112,2	109,3	105,8	105,4	90,7	111,7	115,5	107,4	103,3	95,5	104,2	110,0
09 III		103,5	112,3	112,3	106,6	102,8	107,5	107,4	104,2	102,9	89,1	106,4	112,6	102,0	100,8	99,0	102,2	108,0
09 IV		102,0	111,8	110,9	105,8	102,7	100,2	102,6	102,6	101,7	88,9	103,6	117,1	101,5	102,0	101,8	101,0	103,4
10 I		101,0	109,4	109,6	103,5	101,3	107,5	103,0	100,1	101,4	99,9	103,5	102,6	100,0	99,8	101,3	100,4	101,0
10 II		99,9	108,3	108,0	100,6	99,8	97,1	100,2	100,6	99,9	103,0	100,2	103,6	98,8	100,9	99,0	100,4	98,4
10 III		99,7	108,0	107,2	99,1	100,0	98,0	97,2	99,8	99,6	100,0	98,7	96,6	99,5	99,3	99,2	99,7	99,8
10 IV		99,5	108,3	106,8	96,7	98,9	97,4	99,6	99,5	99,2	97,1	97,7	97,1	101,7	100,0	100,6	99,6	100,8
11 I		99,5	107,9	106,6	95,0	98,1	94,0	99,9	97,7	98,2	94,3	98,4	94,0	104,9	99,1	102,8	99,5	101,9
11 II		...	109,0	106,5	92,5	93,6	96,7	...	95,2	100,1	103,0
11 III		94,9	99,4	102,4

26. ECONOMÍA INTERNACIONAL
B) Precios y mercado de trabajo

26.14 Índices de valor unitario de exportaciones (a)

FMI

Base 2000 = 100, USD

		Total UE	Zona del euro	Unión Europea										Estados Unidos de América	Japón	Suiza
				Alemania	Bélgica	Dinamarca	España	Francia	Grecia	Holanda	Irlanda	Italia	Reino Unido			
				3	4	5	6	7	8	9	10	11	12			
08	M	185,1	173,8	158,9	188,9	176,8	180,2	151,7	216,9	174,3	135,5	205,0	144,6	123,1	101,4	178,9
09	M	158,1	161,2	148,2	168,0	158,6	158,9	136,7	192,8	150,8	129,5	190,2	123,5	117,4	100,3	181,6
10	M	160,0	160,4	138,3	172,6	158,1	153,7	133,1	199,5	153,1	126,3	192,2	130,6	123,1	104,3	189,0
11	M	175,1	176,8	149,6	194,8	172,0	169,0	145,7	227,8	168,9	130,5	216,0	146,0	133,0	112,2	209,8
12	M	165,9	169,9	143,6	184,5	164,9	159,4	136,3	219,0	159,5	128,0	208,9	143,7	133,5	109,9	201,8
13	M	166,4	174,6	147,6	190,5	168,5	164,5	140,2	222,3	162,8	130,3	218,2	143,8	133,0	100,4	203,4
13 Mar		167,6	170,7	143,7	187,4	166,0	155,8	138,6	218,8	159,4	128,9	213,9	141,6	134,4	102,9	200,7
13 Abr		165,7	172,0	143,9	188,4	163,4	161,2	137,9	216,2	158,8	130,7	213,6	141,9	133,6	100,7	202,7
13 May		165,5	170,8	142,8	183,5	163,2	157,3	136,3	216,0	159,6	128,8	212,9	140,8	132,9	98,8	199,3
13 Jun		165,9	173,8	147,5	185,9	164,7	165,2	137,5	219,5	158,5	130,0	216,5	142,3	132,8	99,7	202,3
13 Jul		165,0	171,1	146,1	188,5	165,9	163,2	137,0	219,2	160,4	128,1	214,9	141,6	132,6	98,6	199,5
13 Ago		165,5	174,5	145,3	188,9	171,2	167,3	139,2	223,9	163,5	130,3	218,1	143,3	131,9	99,2	200,8
13 Sep		164,9	174,8	147,6	192,6	170,3	163,9	141,3	223,4	164,5	129,9	218,0	145,3	132,4	98,8	199,8
13 Oct		166,2	178,9	151,7	193,7	173,8	172,3	143,8	226,3	166,1	131,2	223,0	147,1	131,6	99,8	205,1
13 Nov		166,2	177,0	150,7	195,9	170,9	168,1	142,0	223,6	164,5	130,8	221,1	144,7	131,8	99,0	206,3
13 Dic		166,8	180,3	154,8	194,5	171,9	170,4	144,6	227,7	167,9	133,1	226,2	147,1	132,3	97,7	206,3
14 Ene		167,8	179,0	151,3	191,5	169,5	165,9	143,8	224,4	163,9	131,4	225,8	145,4	132,7	97,5	209,1
14 Feb		166,9	179,0	152,0	196,8	173,1	166,5	159,5	225,7	166,6	134,9	224,6	143,1	133,7	97,9	213,0
14 Mar		166,3	181,3	153,7	199,3	169,8	170,8	161,1	227,0	165,2	132,1	228,7	146,3	134,9	97,5	214,4
14 Abr		166,4	180,5	152,3	192,7	168,4	168,2	160,2	227,0	165,4	131,2	226,8	147,0	133,5	97,4	216,2
14 May		166,5	180,3	150,9	194,6	168,0	168,6	159,3	225,9	166,2	134,0	226,4	147,4	133,7	97,4	216,0
14 Jun		167,1	180,0	151,8	191,4	167,0	165,8	157,8	225,0	162,1	131,0	227,3	146,8	133,0	97,1	209,4
14 Jul		191,6	164,7	165,9	156,7	223,5	...	131,3	227,9	147,7	133,1	96,3	209,4
14 Ago		164,7	219,0	...	132,6	223,0	146,4	132,4	96,9	212,7

(a) Excepto para Francia, precios de exportación.

26. ECONOMÍA INTERNACIONAL
B) Precios y mercado de trabajo

26.15 Índices armonizados de precios de consumo (a)

EUROSTAT

Base media 2005 = 100

		Total UE	Zona del euro	Unión Europea														
				Alemania	Austria	Bélgica	Dinamarca	España	Finlandia	Francia	Grecia	Holanda	Irlanda	Italia	Luxemburgo	Portugal	Reino Unido	Suecia
		1	2	3	4	5	6	7	8	9	10	11	12	13	14	15	16	17
08	M	108,6	107,8	107,0	107,3	108,9	107,3	110,9	106,9	106,8	110,9	105,5	108,9	108,0	110,0	108,3	108,5	106,7
09	M	109,6	108,1	107,2	107,7	108,9	108,4	110,6	108,7	106,9	112,4	106,6	107,1	108,8	110,0	107,4	110,8	108,7
10	M	111,9	109,8	108,4	109,5	111,4	110,8	112,9	110,5	108,8	117,7	107,6	105,4	110,6	113,1	108,9	114,5	110,8
11	M	115,4	112,8	111,1	113,4	115,1	113,8	116,3	114,2	111,3	121,4	110,2	106,6	113,8	117,3	112,7	119,6	112,3
12	M	118,4	115,6	113,5	116,3	118,2	116,5	119,2	117,8	113,8	122,6	113,3	108,7	117,5	120,7	115,9	123,0	113,4
13	M	120,2	117,2	115,3	118,8	119,6	117,0	121,0	120,4	114,9	121,6	116,2	109,2	119,0	122,8	116,4	126,1	113,9
13 Abr		120,3	117,4	114,8	118,9	119,6	117,1	121,5	120,5	114,9	123,3	117,0	109,4	119,8	123,0	116,8	125,9	113,8
May		120,5	117,5	115,1	119,0	119,5	117,3	121,6	120,5	115,0	123,2	117,0	109,4	119,8	122,4	117,1	126,1	114,0
Jun		120,5	117,6	115,2	118,8	119,9	117,1	121,7	120,4	115,2	123,1	116,4	109,5	120,1	122,9	117,1	125,9	113,9
Jul		120,0	117,0	115,7	118,0	118,4	116,8	120,4	120,4	114,8	121,0	116,9	109,4	117,9	121,7	116,9	125,8	113,7
Ago		120,2	117,1	115,7	118,3	120,3	116,9	120,7	120,2	115,4	119,0	116,6	109,5	117,9	123,4	116,1	126,4	113,9
Sep		120,7	117,7	115,7	119,5	120,1	117,3	121,6	120,7	115,1	121,9	116,7	109,4	120,0	123,9	116,7	126,8	114,3
Oct		120,6	117,6	115,4	119,4	119,9	117,4	121,6	120,9	115,0	121,7	116,4	109,2	120,1	123,3	116,5	126,9	114,1
Nov		120,5	117,5	115,6	119,5	120,1	117,2	121,6	120,8	114,9	120,2	115,7	109,1	119,7	123,2	116,2	127,0	114,0
Dic		120,9	117,9	116,2	120,4	120,6	117,0	121,7	121,3	115,4	121,1	115,8	109,2	120,1	123,4	116,6	127,5	114,4
14 Ene		119,8	116,6	115,4	119,1	118,3	116,8	119,4	121,2	114,6	120,0	115,1	108,5	117,6	122,2	115,0	126,7	113,0
Feb		120,2	116,9	116,0	119,4	120,9	117,4	119,3	121,5	115,3	118,7	115,8	109,2	117,2	123,7	114,7	127,4	113,6
Mar		121,1	118,0	116,4	120,6	120,9	117,6	121,1	121,8	115,9	120,9	117,0	109,8	119,8	123,8	116,3	127,7	113,7
Abr		121,3	118,2	116,1	120,7	120,7	117,7	121,9	122,0	115,9	121,3	117,7	109,8	120,4	124,0	116,7	128,1	114,1
May		121,2	118,1	115,8	120,8	120,5	117,7	121,9	121,7	115,9	120,6	117,2	109,8	120,3	124,2	116,8	128,0	114,2
Jun		121,3	118,2	116,3	120,8	120,7	117,6	121,8	121,7	115,9	121,3	116,8	110,0	120,4	124,4	116,8	128,3	114,4
Jul		120,7	117,4	116,6	120,0	119,1	117,4	119,9	121,5	115,4	120,0	117,2	109,9	117,9	123,2	116,1	127,8	114,2
Ago		120,8	117,6	116,6	120,0	120,8	117,2	120,0	121,7	116,0	118,7	117,0	110,2	117,7	124,3	116,0	128,3	114,1
Sep		121,2	118,1	116,6	121,1	120,3	117,6	121,3	122,5	115,6	120,6	117,0	109,9	119,9	124,3	116,6	128,4	114,4

(a) Véase también el cuadro 2.8.

26. ECONOMÍA INTERNACIONAL
C) Tipos de interés y rentabilidades

26.21 Tipos de interés interbancarios a tres meses en los diferentes mercados nacionales

Medias de cifras diarias

Porcentajes

		OCDE	Total UE	Zona del euro	Unión Europea														Estados Unidos de América	Japón
					Alemania	Austria	Bélgica	Dinamarca	España	Finlandia	Francia	Grecia	Holanda	Irlanda	Italia	Portugal	Reino Unido	Suecia		
		1	2	3	4	5	6	7	8	9	10	11	12	13	14	15	16	17	18	19
08	M	3,65	4,75	4,63	-	-	-	4,87	-	-	-	-	-	-	-	-	5,41	4,57	3,07	0,77
09	M	0,97	1,19	1,22	-	-	-	1,80	-	-	-	-	-	-	-	-	1,01	0,78	0,83	0,27
10	M	0,79	0,78	0,81	-	-	-	0,70	-	-	-	-	-	-	-	-	0,57	0,80	0,40	0,11
11	M	1,02	1,32	1,39	-	-	-	1,06	-	-	-	-	-	-	-	-	0,81	2,33	0,32	0,12
12	M	0,76	0,63	0,57	-	-	-	0,38	-	-	-	-	-	-	-	-	0,76	1,87	0,34	0,08
13	M	0,53	0,29	0,22	-	-	-	-	-	-	-	-	-	-	-	-	0,46	1,05	0,28	0,06
13 Abr		0,55	0,26	0,21	-	-	-	-	-	-	-	-	-	-	-	-	0,45	1,09	0,35	0,06
May		0,57	0,38	0,20	-	-	-	-	-	-	-	-	-	-	-	-	0,45	1,06	0,33	0,05
Jun		0,52	0,26	0,21	-	-	-	-	-	-	-	-	-	-	-	-	0,45	1,07	0,29	0,08
Jul		0,52	0,27	0,22	-	-	-	-	-	-	-	-	-	-	-	-	0,45	1,05	0,27	0,06
Ago		0,54	0,36	0,23	-	-	-	-	-	-	-	-	-	-	-	-	0,45	1,05	0,26	0,06
Sep		0,50	0,27	0,22	-	-	-	-	-	-	-	-	-	-	-	-	0,45	1,07	0,23	0,06
Oct		0,49	0,27	0,23	-	-	-	-	-	-	-	-	-	-	-	-	0,45	1,06	0,21	0,05
Nov		0,48	0,27	0,22	-	-	-	-	-	-	-	-	-	-	-	-	0,48	1,01	0,18	0,07
Dic		0,48	0,31	0,27	-	-	-	-	-	-	-	-	-	-	-	-	0,50	0,85	0,19	0,06
14 Ene		0,49	-	0,29	-	-	-	-	-	-	-	-	-	-	-	-	0,50	0,79	0,18	0,07
Feb		0,51	-	0,29	-	-	-	-	-	-	-	-	-	-	-	-	0,50	0,79	0,20	0,07
Mar		0,49	-	0,31	-	-	-	-	-	-	-	-	-	-	-	-	0,50	0,78	0,19	0,10
Abr		0,49	-	0,33	-	-	-	-	-	-	-	-	-	-	-	-	0,50	0,76	0,18	0,04
May		0,51	-	0,32	-	-	-	-	-	-	-	-	-	-	-	-	0,50	0,76	0,20	0,06
Jun		0,47	-	0,24	-	-	-	-	-	-	-	-	-	-	-	-	0,50	0,70	0,23	0,06
Jul		0,46	-	0,21	-	-	-	-	-	-	-	-	-	-	-	-	0,50	0,35	0,23	0,07
Ago		0,48	-	0,19	-	-	-	-	-	-	-	-	-	-	-	-	0,50	0,34	0,28	0,07
Sep		0,44	-	0,10	-	-	-	-	-	-	-	-	-	-	-	-	0,50	0,33	0,25	0,06

26. ECONOMÍA INTERNACIONAL
C) Tipos de interés y rentabilidades

26.22 Rendimientos de la deuda pública a tres años
en mercados nacionales

Medias de cifras diarias *Porcentajes*

	OCDE	Zona euro	Unión Europea													Estados Unidos de América	Japón	
			Alemania	Austria	Bélgica	Dinamarca	España	Finlandia	Francia	Holanda	Irlanda	Italia	Portugal	Reino Unido	Suecia			
	1	2	3	4	5	6	7	8	9	10	11	12	13	14	15	16	17	
08	M	2,97	3,83	3,55	3,72	3,88	4,06	3,89	3,84	3,69	3,79	4,07	4,05	3,97	4,14	3,75	2,42	0,83
09	M	1,65	2,09	1,75	1,98	2,00	2,48	2,23	2,26	1,87	2,00	2,86	2,31	2,31	1,94	2,00	1,45	0,49
10	M	1,54	2,16	1,12	1,60	1,58	1,60	2,64	1,21	1,22	1,19	3,77	2,30	3,59	1,43	1,90	1,10	0,22
11	M	1,91	4,89	1,31	1,90	2,88	1,50	3,97	1,52	1,70	1,49	10,52	4,20	12,68	1,19	2,10	0,75	0,26
12	M	1,16	2,85	0,19	0,70	1,11	0,15	3,98	0,41	0,65	0,41	4,56	3,61	10,08	0,39	1,06	0,38	0,13
13	M	0,90	1,23	0,25	0,42	0,52	0,55	2,53	0,29	0,48	0,38	1,87	2,21	4,60	0,58	1,31	0,54	0,13
13	Abr	0,74	1,17	0,07	0,25	0,37	0,32	2,67	0,20	0,36	0,28	1,80	2,26	3,91	0,31	1,11	0,34	0,15
	May	0,72	1,04	0,11	0,35	0,31	0,30	2,37	0,18	0,30	0,23	1,50	1,95	3,25	0,42	1,07	0,39	0,20
	Jun	0,94	1,42	0,31	0,57	0,62	0,58	2,86	0,38	0,56	0,49	1,94	2,43	4,50	0,62	1,30	0,57	0,17
	Jul	0,97	1,28	0,25	0,50	0,55	0,60	2,73	0,31	0,47	0,40	1,81	2,35	6,04	0,54	1,36	0,64	0,17
	Ago	1,01	1,25	0,35	0,58	0,59	0,76	2,53	0,39	0,54	0,47	1,76	2,22	5,65	0,64	1,50	0,70	0,15
	Sep	1,08	1,35	0,41	0,63	0,62	0,84	2,45	0,40	0,56	0,50	1,90	2,47	6,19	0,87	1,63	0,78	0,14
	Oct	0,95	1,19	0,31	0,51	0,56	0,67	2,10	0,31	0,58	0,41	2,33	2,16	5,08	0,75	1,46	0,63	0,14
	Nov	0,87	0,97	0,22	0,38	0,49	0,46	1,90	0,22	0,42	0,30	1,99	1,74	4,19	0,75	1,30	0,57	0,13
	Dic	0,94	1,03	0,36	0,45	0,53	0,53	1,98	0,31	0,49	0,38	1,80	1,72	4,03	0,83	1,34	0,67	0,12
14	Ene	0,96	0,97	0,32	0,40	0,48	0,51	1,56	0,29	0,51	0,44	1,56	1,51	2,81	0,87	1,33	0,78	0,13
	Feb	0,87	0,84	0,18	0,29	0,47	0,37	1,53	0,41	0,42	0,36	1,38	1,31	2,50	0,79	1,23	0,68	0,11
	Mar	0,92	0,84	0,25	0,32	0,47	0,38	1,26	0,41	0,41	0,36	1,13	1,40	1,88	1,04	1,16	0,81	0,11
	Abr	0,92	0,72	0,26	0,30	0,44	0,38	1,06	0,39	0,39	0,37	0,85	1,19	1,45	1,09	1,03	0,88	0,12
	May	0,87	0,68	0,15	0,21	0,34	0,30	1,05	0,27	0,27	0,27	0,80	1,19	1,42	1,11	0,88	0,83	0,11
	Jun	0,88	0,55	0,11	0,24	0,22	0,24	0,85	0,19	0,17	0,19	0,56	0,97	1,22	1,20	0,78	0,90	0,10
	Jul	0,87	0,43	0,07	0,18	0,15	0,19	0,67	0,14	0,15	0,12	0,43	0,80	1,20	1,25	0,57	0,96	0,09
	Ago	0,83	0,36	0,02	0,13	0,10	0,15	0,58	0,11	0,14	0,07	0,36	0,71	1,33	1,16	0,48	0,92	0,10
	Sep	0,87	0,30	-0,02	0,06	0,03	0,06	0,52	0,06	0,06	0,01	0,22	0,63	1,13	1,29	0,40	1,04	0,09

26. ECONOMÍA INTERNACIONAL
C) Tipos de interés y rentabilidades

26.23 Rendimientos de la deuda pública a largo plazo (a)

Banco Central Europeo *Porcentajes*

	Zona del euro	Unión Europea													Suecia		
		Alemania	Austria	Bélgica	Dinamarca	España (b)	Finlandia	Francia	Grecia	Holanda	Irlanda	Italia	Luxemburgo	Portugal		Reino Unido	
	1	2	3	4	5	6	7	8	9	10	11	12	13	14	15	16	
08	M	4,36	3,98	4,36	4,42	4,28	4,37	4,29	4,23	4,80	4,23	4,53	4,68	4,61	4,52	4,50	3,89
09	M	4,03	3,22	3,94	3,90	3,59	3,98	3,74	3,65	5,17	3,69	5,23	4,31	4,23	4,21	3,36	3,25
10	M	3,79	2,74	3,23	3,46	2,93	4,25	3,01	3,12	9,09	2,99	5,74	4,04	3,17	5,40	3,36	2,89
11	M	4,31	2,61	3,32	4,23	2,73	5,44	3,01	3,32	15,75	2,99	9,60	5,42	2,92	10,24	2,87	2,61
12	M	3,05	1,50	2,37	3,00	1,40	5,85	1,89	2,54	22,50	1,93	6,17	5,49	1,82	10,55	1,74	1,59
13	M	3,01	1,57	2,01	2,41	1,75	4,56	1,86	2,20	10,05	1,96	3,79	4,32	1,85	6,29	2,03	2,12
13	Abr	2,86	1,20	1,64	2,04	1,42	4,59	1,51	1,80	11,58	1,66	3,78	4,28	1,41	6,15	1,46	1,66
	May	2,69	1,29	1,75	2,06	1,45	4,25	1,60	1,87	9,07	1,69	3,48	3,96	1,47	5,46	1,62	1,79
	Jun	3,07	1,53	2,04	2,44	1,72	4,67	1,88	2,21	10,07	2,00	4,02	4,38	1,76	6,30	1,96	2,05
	Jul	3,10	1,56	2,06	2,54	1,77	4,67	1,91	2,25	10,53	2,03	3,88	4,42	2,02	6,87	2,09	2,16
	Ago	3,10	1,73	2,22	2,65	1,94	4,50	2,07	2,36	10,01	2,20	3,92	4,42	2,20	6,60	2,29	2,34
	Sep	3,41	1,89	2,34	2,75	2,10	4,42	2,19	2,49	10,15	2,32	3,95	4,54	2,27	7,06	2,44	2,60
	Oct	3,16	1,76	2,19	2,57	1,93	4,22	2,04	2,39	8,74	2,18	3,65	4,25	2,14	6,33	2,26	2,44
	Nov	3,17	1,68	2,08	2,42	1,80	4,10	1,94	2,27	8,41	2,06	3,53	4,10	2,01	5,98	2,31	2,30
	Dic	3,31	1,80	2,17	2,43	1,89	4,13	2,03	2,33	8,66	2,16	3,48	4,11	2,10	6,04	2,50	2,39
14	Ene	3,21	1,76	2,13	2,45	1,86	3,79	1,99	2,38	8,18	2,09	3,39	3,87	2,06	5,21	2,48	2,37
	Feb	3,09	1,56	1,95	2,40	1,67	3,56	1,92	2,25	7,70	1,89	3,24	3,65	1,87	4,94	2,37	2,23
	Mar	2,89	1,51	1,87	2,26	1,61	3,31	1,91	2,15	6,90	1,81	3,05	3,40	1,80	4,43	2,34	2,16
	Abr	2,61	1,46	1,77	2,16	1,57	3,11	1,84	2,03	6,20	1,85	2,90	3,23	1,71	3,82	2,30	2,06
	May	2,55	1,33	1,62	1,99	1,47	2,93	1,69	1,84	6,38	1,70	2,71	3,12	1,57	3,66	2,27	1,88
	Jun	2,28	1,26	1,66	1,83	1,38	2,72	1,57	1,71	5,93	1,60	2,44	2,92	1,44	3,50	2,35	1,80
	Jul	2,16	1,11	1,47	1,61	1,24	2,67	1,36	1,56	6,10	1,41	2,28	2,79	1,26	3,69	2,31	1,60
	Ago	1,99	0,95	1,28	1,40	1,07	2,41	1,18	1,41	6,09	1,20	2,02	2,63	1,08	3,47	2,12	1,53
	Sep	1,85	0,92	1,22	1,30	0,96	2,19	1,13	1,35	5,89	1,15	1,75	2,40	0,98	3,18	2,08	1,51

Nota: Véase también el cuadro 2.8.

(a) Tipo de interés de los bonos a diez años, que es el tipo que se utilizó en el criterio de convergencia de tipos de interés.

(b) Véase también la columna 11 del cuadro 2.10.

APÉNDICE 1 BANCO DE ESPAÑA. BALANCE DE SITUACIÓN RESUMIDO

BALANCE DE SITUACIÓN RESUMIDO DEL BANCO DE ESPAÑA

Balance de situación resumido del Banco de España, que se publica en cumplimiento de lo establecido en el artículo 29 del Reglamento interno del Banco de España, aprobado por Resolución de 28.3.2000 (BOE de 6.4.2000)

De conformidad con el sistema contable establecido en el Eurosistema en relación con la emisión de billetes de euro, el 8% del total de los billetes de euro en circulación se asigna al BCE con periodicidad mensual. La contrapartida de este ajuste se contabiliza (en las cuentas de los BCN) como un pasivo Intra-Eurosistema relacionado con la emisión de billetes. El 92% restante de los billetes de euro en circulación se asigna a los BCN también con periodicidad mensual, de modo que cada BCN muestra en su balance la parte de los billetes de euro emitidos que le corresponde de acuerdo con su participación en el capital desembolsado del BCE. La diferencia entre el valor de los billetes de euro asignados a cada BCN de acuerdo con el citado sistema contable y el valor de los billetes de euro puestos en circulación también se contabiliza (en las cuentas de los BCN) como un activo/pasivo Intra-Eurosistema relacionado con la emisión de billetes.

BALANCE DE SITUACIÓN RESUMIDO AL 30 DE SEPTIEMBRE DE 2014

CONCEPTOS	EUROS
ACTIVO	
Oro y derechos en oro.	8.706.221.306,21
Activos en moneda extranjera frente a no residentes en la zona del euro.	27.821.009.793,93
Activos en moneda extranjera frente a residentes en la zona del euro.	2.384.179.204,18
Activos en euros frente a no residentes en la zona del euro.	332.055.115,72
Préstamos en euros concedidos a entidades de crédito de la zona del euro en relación con operaciones de política monetaria.	160.120.891.317,28
Otros activos en euros frente a entidades de crédito de la zona del euro.	1.504.939,46
Valores emitidos en euros por residentes en la zona del euro.	85.535.988.985,53
Créditos en euros a las Administraciones Públicas.	971.682.527,14
Cuentas Intra-Eurosistema.	72.612.413.691,63
Partidas en curso de liquidación.	7.529.916,02
Otros activos.	4.054.536.652,87
TOTAL ACTIVO	362.548.013.449,97
PASIVO	
Billetes en circulación.	112.898.848.200,00
Depósitos en euros mantenidos por entidades de crédito de la zona del euro en relación con operaciones de política monetaria.	6.422.848.406,71
Otros pasivos en euros con entidades de crédito de la zona del euro.	80.779,22
Certificados de deuda emitidos.	0,00
Depósitos en euros de otros residentes en la zona del euro.	615.883.847,05
Pasivos en euros con no residentes en la zona del euro.	450.860.890,12
Pasivos en moneda extranjera con residentes en la zona del euro.	845.075,83
Pasivos en moneda extranjera con no residentes en la zona del euro.	803.711,44
Contrapartida de los derechos especiales de giro asignados por el FMI.	3.330.577.707,78
Cuentas Intra-Eurosistema.	211.653.445.222,69
Partidas en curso de liquidación.	73.132.247,57
Otros pasivos.	2.930.615.294,46
Provisiones.	8.904.322.753,32
Cuentas de revalorización.	13.365.941.678,82
Capital y reservas.	1.899.807.634,96
TOTAL PASIVO	362.548.013.449,97

APÉNDICE 2 ESQUEMAS DE SECTORIZACIÓN

Esquema de sectorización 1

AGRUPACIONES INSTITUCIONALES UTILIZADAS EN LOS CUADROS DE ANÁLISIS MONETARIO EN EL CONTEXTO DE LA ZONA EURO		
A. RESIDENTES EN ESPAÑA		
A.1. Instituciones financieras monetarias	1. BANCO DE ESPAÑA (S.121)	
	2. OTRAS INSTITUCIONES FINANCIERAS MONETARIAS (S.122)	<ol style="list-style-type: none"> 1. <i>Entidades de crédito</i> <ol style="list-style-type: none"> 1. Bancos 2. Cajas de ahorros 3. Cooperativas de crédito 4. Instituto de Crédito Oficial 2. <i>Establecimientos financieros de crédito</i> 3. <i>Entidades de dinero electrónico</i> 4. <i>Fondos del mercado monetario (FMM)</i>
A.2. Administraciones públicas (S.13)	1. ADMINISTRACIÓN CENTRAL (S.1311)	<ol style="list-style-type: none"> 1. <i>Estado</i> 2. <i>Organismos de la Administración central</i>¹
	2. COMUNIDADES AUTÓNOMAS (1) (S.1312)	
	3. CORPORACIONES LOCALES (1) (S.1313)	
	4. ADMINISTRACIONES DE SEGURIDAD SOCIAL (S.1314)	<ol style="list-style-type: none"> 1. <i>Sistema de seguridad social</i> 2. <i>Otras administraciones de seguridad social</i>
A.3. Otros sectores residentes	1. INSTITUCIONES FINANCIERAS NO MONETARIAS (S.123+S.124)	<ol style="list-style-type: none"> 1. <i>Otros intermediarios financieros (S.123)</i> <ol style="list-style-type: none"> 1. Instituciones de inversión colectiva en valores mobiliarios (excepto FMM, vea se A.1.2.2) <ol style="list-style-type: none"> a) Sociedades de inversión mobiliaria b) Fondos de inversión mobiliaria, excepto FMM 2. Instituciones de inversión colectiva en inmuebles <ol style="list-style-type: none"> a) Sociedades de inversión inmobiliaria b) Fondos de inversión inmobiliaria 3. Sociedades de valores 4. Fondos de titulación de activos 5. Sociedades y Fondos de capital riesgo 6. Holdings financieros 7. Sociedades emisoras de participaciones preferentes y otros valores negociables 2. <i>Auxiliares Financieros (S.124)</i> <ol style="list-style-type: none"> 1. Fondos de Garantía de Depósitos 2. Sociedades Gestoras de Cartera y de otras instituciones financieras y de seguro 3. Organismos rectores de los mercados oficiales 4. Agencias de valores 5. Agencias de calificación financiera 6. Sociedades de tasación 7. Fondos de regulación del mercado hipotecario 8. Sociedades de garantías 9. Comisión liquidadora de entidades aseguradoras (hasta su absorción por el Consorcio de Compensación de Seguros)

1. Incluye los organismos autónomos administrativos (excepto las unidades de la seguridad social), universidades y empresas que se consideran administraciones públicas. 2. Excepto Empresas de seguros y Fondos de pensiones.

Esquema de sectorización 1 (continuación)

AGRUPACIONES INSTITUCIONALES UTILIZADAS EN LOS CUADROS DE ANÁLISIS MONETARIO EN EL CONTEXTO DE LA ZONA EURO		
A.3. Otros sectores residentes (continuación)		110. Establecimientos de cambio de moneda 111. Sociedades de compensación y liquidación de valores 112. Holdings que realizan actividades de auxiliares financieros
	2. EMPRESAS DE SEGUROS Y FONDOS DE PENSIONES (S.125)	1. Seguros privados 2. Entidades de previsión social 3. Consorcio de Compensación de Seguros 4. Fondos de pensiones
	3. SOCIEDADES NO FINANCIERAS (S.11)	
	4. HOGARES E INSTITUCIONES SIN FINES DE LUCRO (S.14+S.15)	
A. RESIDENTES EN OTROS PAÍSES DE LA ZONA EURO		
B.1. Instituciones financieras monetarias (S.12)	1. EUROSISTEMA (excepto Banco de España)	
	2. OTRAS INSTITUCIONES FINANCIERAS MONETARIAS	
B.2. Administraciones Públicas (S.13)	1. ADMINISTRACIÓN CENTRAL (S.1311)	
	2. OTRAS ADMINISTRACIONES PÚBLICAS	1. Administración regional (S.1312) 2. Administración local (S.1313) 3. Administraciones de seguridad social (S.1314)
B.3. Otros sectores residentes	1. INSTITUCIONES FINANCIERAS NO MONETARIAS (S123+S124)	
	2. EMPRESAS DE SEGUROS Y FONDOS DE PENSIONES (S.125)	
	3. SOCIEDADES NO FINANCIERAS (S.11)	
	4. HOGARES E INSTITUCIONES SIN FINES DE LUCRO (S.14+S.15)	
B. RESTO DEL MUNDO		
C.1. Bancos		
C.2. Agencias no Bancarias	1. ADMINISTRACIONES PÚBLICAS	
	2. OTROS RESIDENTES	
Por memoria		
I. Instituciones financieras residentes en España (A.1+A.3.1+A.3.2)		
II. Instituciones financieras residentes en otros países de la zona del euro (B.1+B.3.1+B.3.2)		

NOTA GENERAL: Los códigos que figuran detrás de las principales agrupaciones (S.12, S.13, ...) son los del Sistema Europeo de Cuentas 1995 (SEC95), aprobado por el Reglamento (CE) N° 2223/96 del Consejo, de 25 de junio de 1996. 3. Públicas y privadas. 4. ISFL al servicio de los hogares. 5. El Eurosistema está formado por el Banco Central Europeo y los bancos centrales nacionales de la zona del euro.

Esquema de sectorización 2

AGRUPACIONES INSTITUCIONALES UTILIZADAS EN LOS ESTADOS DE SUPERVISIÓN (CAPÍTULO 4)		
A. SECTORES RESIDENTES		
A.1. Sistema crediticio	A.1.1. BANCO DE ESPAÑA	
	A.1.2. ENTIDADES DE DEPÓSITO	A.1.2.1. <i>Bancos</i> A.1.2.2. <i>Cajas de ahorros</i> A.1.2.3. <i>Cooperativas de crédito</i>
	A.1.3. INSTITUTO DE CRÉDITO OFICIAL	
A.2. Administraciones Públicas	A.2.1. ADMINISTRACIÓN CENTRAL	A.2.1.1. <i>Estado</i> A.2.1.2. <i>Organismos de la Administración Central</i>
	A.2.2. ADMINISTRACIONES TERRITORIALES	A.2.2.1. <i>Comunidades Autónomas y sus Organismos</i> A.2.2.2. <i>Corporaciones Locales y sus Organismos</i>
	A.2.3. ADMINISTRACIONES DE SEGURIDAD SOCIAL	
A.3. Otros sectores Residentes	A.3.1. OTROS INTERMEDIARIOS FINANCIEROS, INCLUIDOS EMPRESAS DE SEGUROS Y FONDOS DE PENSIONES	
	A.3.2. AUXILIARES FINANCIEROS	
	A.3.3. SOCIEDADES NO FINANCIERAS PÚBLICAS ¹ Y PRIVADAS	
	A.3.4. PERSONAS FÍSICAS (HOGARES O FAMILIAS)	
	A.3.5. INSTITUCIONES PRIVADAS SIN FINES DE LUCRO	
B. SECTOR EXTERIOR		

1. Incluye, además, los organismos autónomos comerciales y similares.

Esquema de sectorización 3

AGRUPACIONES INSTITUCIONALES UTILIZADAS EN LOS CUADROS DE CONTABILIDAD NACIONAL (INCLUIDAS CUENTAS FINANCIERAS DE LA ECONOMÍA ESPAÑOLA)		
S.1. ECONOMÍA NACIONAL		
S.11. Sociedades no Financieras		
S.12. Instituciones financieras	S.121/S.122. INSTITUCIONES FINANCIERAS MONETARIAS	S.121. <i>Banco de España</i> S.122. <i>Otras instituciones financieras monetarias</i>
	S.123/S.125. INSTITUCIONES FINANCIERAS NO MONETARIAS	S.123. <i>Otros intermediarios financieros, excepto Empresas de seguros y fondos de pensiones</i> S.124. <i>Auxiliares financieros</i> S.125. <i>Empresas de seguros y fondos de pensiones</i>
S.13. Administraciones Públicas	S.1311. ADMINISTRACIÓN CENTRAL	
	S.1312. COMUNIDADES AUTÓNOMAS	
	S.1313. CORPORACIONES LOCALES	
	S.1314. ADMINISTRACIONES DE SEGURIDAD SOCIAL	
S.14/S.15. Otros sectores residentes: Hogares e instituciones sin fines de lucro al servicio de los hogares	S.14. HOGARES	
	S.15. INSTITUCIONES SIN FINES DE LUCRO AL SERVICIO DE LOS HOGARES	
S.2. RESTO DEL MUNDO		

APÉNDICE 3 NOTAS METODOLÓGICAS

NOTA METODOLÓGICA DEL CAPÍTULO 10

EMPRESAS DE SEGUROS Y FONDOS DE PENSIONES

Introducción

De acuerdo con lo establecido en el SEC 95, el conjunto de Empresas de seguros y los fondos de pensiones constituyen en subsector dentro del sector de Instituciones financieras. La inclusión de estas entidades dentro del sector de Instituciones financieras se deba, fundamentalmente, a que el ejercicio de su actividad principal, que es la cobertura de riesgos, conlleva una importante labor de intermediación de recursos financieros desde unos sectores a otros. A lo largo de los últimos años, la actividad de este subsector ha ido creciendo significativamente, evolución que cabe atribuir no solo al aumento del deseo de la población de cubrir los distintos tipos de riesgos que ofrecen estas entidades, sino también a la utilización creciente de determinada gama de productos con una finalidad de ahorro.

En los siguientes epígrafes de esta nota se informa de los distintos grupos de agentes que integran este subsector (epígrafe 2), de las fuentes de información utilizadas y de la disponibilidad de datos (epígrafe3) y de la información concreta que contienen los diferentes cuadros que componen este capítulo (epígrafe 4).

Los agentes que integran el subsector

Este subsector comprende cuatro grupos de agentes diferentes: las Empresas de seguros privados, las Mutualidades de previsión social, el Consorcio de Compensación de Seguros y los Fondos de pensiones, todos ellos bajo la supervisión de la Dirección General de Seguros y Fondos de Pensiones (DGSFP).

- **Las Empresas de seguros privados** recogen la actividad de las sociedades anónimas –cuyo capital puede ser solo español, solo extranjero o mixto-, las mutuas de seguros privados, las delegaciones en España de empresas de seguros extranjeras y las empresas reaseguradoras residentes en España (1).
- **Las mutualidades de previsión social** son entidades privadas de carácter benéfico, creadas generalmente por determinados colectivos como una forma de apoyo corporativo (otorgan prestaciones de pequeña cuantía por fallecimiento, nacimiento, etc. Y conceden pequeños préstamos). Son entidades autónomas de los colectivos (empresas, asociaciones, etc.) en cuyo ámbito nacen y su es complementar las pensiones de la Seguridad Social. Sus recursos principales son las aportaciones directas de los asociados o de otras personas o entidades protectoras. Estas entidades pueden tener carácter voluntario u obligatorio (la afiliación de los asociados está vinculada de forma obligatoria a la pertenencia de estos a un colegio profesional, colectivo o empresa). En este grupo están incluidas las denominadas “Cajas de pensiones sustitutorias”, que existieron hasta 1984 en el sistema asegurador español. Estas cajas se constituían por determinados colectivos con la finalidad de actuar como sustitutorias del régimen de la Seguridad Social. Al establecer la disposición adicional quinta de la Ley de Presupuestos para 1984 el traspaso obligatorio de los colectivos cubiertos por estas cajas (tanto jubilados como empleados todavía en activo) a la Seguridad Social, estas entidades pasaron a desempeñar un papel complementario de la seguridad social, estatus que siguen manteniendo en la actualidad.
- **El Consorcio de Compensación de Seguros (CCS)** es una entidad de derecho público con personalidad jurídica propia, cuyo objeto es cubrir los riesgos extraordinarios sobre personas y bienes. Se financia fundamental mente con los recargos establecidos sobre las primas pagadas por los tomadores de cualquier tipo de seguro, con las ayudas y préstamos que recibe del Estado y con primas directas. Además, actúa como agente del Estado ante la Compañía Española de Crédito a la Exportación (CESCE), que es la empresa pública de seguros privados que gestiona, por cuenta del Estado, la cobertura de los riesgos políticos y de determinados riesgos comerciales de las exportaciones españolas. Esta última actividad del CCS no se incluye en las series, ya que se imputa directamente al Estado.
- **Los fondos de pensiones** son los Fondos creados al amparo de la Ley 8/1987, de 8 de junio. Son patrimonios separados e independientes de las entidades que los promueven, y carecen de personalidad jurídica. Estos patrimonios están integrados por los recursos afectos a las finalidades establecidas en los planes de pensiones adscritos. Su administración está encomendada a una entidad gestora y a un depositario, bajo la supervisión de una comisión de control. Estos Fondos se denominan usualmente “Fondos de pensiones autónomos” o externos, en contraposición a los “Fondos de pensiones no autónomos” o internos, que son los constituidos por determinadas entidades de crédito y sociedades no financieras mediante dotaciones a fondos de provisión o reservas internas. Los Fondos internos figuran dentro del balance de los sectores o subsectores que los han constituido (Otras instituciones financieras y Sociedades no financieras) y representan un pasivo frente a los trabajadores (Hogares) con derechos sobre los mismos. Normalmente, en el activo del balance no figura ninguna adscripción diferenciada de activos para cubrir los citados derechos pasivos.

Fuentes y disponibilidad de información

- **Empresas de seguros privados**
La fuente principal de datos son los balances anuales y otras informaciones complementarias que las empresas de seguros remiten a la DGSFP y que esta publica anualmente en sus memorias. Los datos anuales, para el total de esta agrupación, están disponibles desde 1962, y corresponden a tres planes contables distintos (1962-1982, 1983-1997 y 1998 en adelante). En consecuencia, la elaboración de las series históricas ha requerido la realización de los correspondientes enlaces por parte del Banco de España, Este ejercicio se ha realizado adaptando la información de los dos planes anteriores al de 1998, sin que se hayan producido rupturas en las series que merezca la pena resaltarse. Por un lado, las diferencias atribuibles a la distinta cobertura, según los años, señalada en

la nota a pie de página núm. 1, eran pequeñas en el momento de realizarse dicho enlace y, por otro lado, las restantes diferencias por cambio de plan contable fueron, asimismo, reducidas. Además, para una muestra de entidades cuyas provisiones técnicas de seguros suponen el 98% del total, aproximadamente, se dispone de información trimestral desde 1986, aunque son algunas limitaciones. Concretamente, esta información trimestral no incluye datos de las entidades reaseguradoras y no se dispone de datos para los trimestres de 1990 y para los tres primeros de 1998, por lo que estos trimestres figuran como no disponibles en las series históricas.

– **Mutualidades de previsión social**

Se dispone de información desde 1970, con distinto contenido y a partir de las siguientes fuentes:

- Para el período 1970-1984 los datos provienen de los balances individuales de las propias entidades y de información parcial y heterogénea del Ministerio de Trabajo y Seguridad Social (del que dependieron hasta 1984) y del Ministerio de Economía. A partir de estos datos, el Banco de España ha estimado las correspondientes series.
- Para el período 1985-1997, inclusive, se dispone de datos de las memorias estadísticas anuales de la DGSFP que integran la información correspondiente a las mutualidades de ámbito nacional, bajo la supervisión de dicha Dirección General, y la información de las entidades bajo supervisión de las Comunidades Autónomas, tras el traspaso de las competencias en esta materia.
- Para 1998 las series recogen únicamente los datos de las Mutualidades de previsión social de ámbito nacional, procedentes de las memorias trimestrales de la DGSFP, y de las entidades de Cataluña y del País Vasco, información proporcionada directamente por la Generalidad de Cataluña y del Gobierno Vasco.
- Desde 1999 las series son estimaciones del Banco de España a partir de los datos de las memorias de la Confederación Española de Mutualidades. Estas estimaciones se sustituirán por los datos oficiales a medida que se vaya disponiendo de los mismos.

– **Consortio de Compensación de Seguros**

Para el período 1970- 1982 la disponibilidad de datos es parcial y procede de diversas fuentes, principalmente de los tres organismos que en 1982 se refundieron constituyendo el actual CCS: el propio CCS, el Fondo Nacional de Garantía y el Seguro Obligatorio de Viajeros. A partir de esta información, el Banco de España ha estimado las correspondientes series históricas. Desde 1983 los datos provienen de las memorias anuales del propio Consorcio.

– **Fondos de pensiones externos**

Se dispone de datos desde que estos Fondos comenzaron a constituirse, en el año 1998. La fuente de los mismos son las memorias estadísticas anuales que publica la DGSFP.

Información que contienen los diferentes cuadros del capítulo

El capítulo comienza con un cuadro (10.A) de conciliación o cruce entre las diferentes rúbricas del balance anual que los distintos agentes que componen este subsector envían a la DGSFP por razones de supervisión y los instrumentos que, siguiendo la metodología del SEC95, recogen las Cuentas Financieras de la Economía Española (CFEE). La conciliación se realiza entre el balance del último año publicado por la DGSFP y las CFEE referidas a ese mismo año.

Al analizar este cuadro hay que tener en cuenta dos cuestiones importantes:

- Para algunas rúbricas no se toma el dato del balance como dato para las CFEE, sino que se toman los datos de fuentes alternativas disponibles para las mismas rúbricas, atendiendo el orden de jerarquización de fuentes estadísticas que rige en la elaboración de las CFEE (el dato de las empresas de seguros y fondos de pensiones se subordina al procedente de otras fuentes). La diferencia entre los dos datos se recoge en la denominada “diferencia por jerarquización”, que figura de forma explícita en la columna 9 del cuadro. Esta diferencia se da en los casos de los depósitos y de los préstamos frente a las Entidades de crédito, que se toman de estas últimas, y en los depósitos (por motivos distintos del reaseguro) frente al Resto del Mundo, que se toman de Balanza de pagos. También se incluyen en este concepto las diferencias debidas a la distinta delimitación de las rúbricas Otras cuentas pendientes de cobro/pago, en las CFEE, y el Resto de activos/pasivos del balance de las empresas de seguros y fondos de pensiones.
- Las rúbricas de valores de las CFEE se recogen a precios de mercado, según establece el SEC95. Dado que en los balances de los distintos agentes no se aplica este criterio, surge una “diferencia de valoración”, que figura, explícitamente, en la columna 10 del cuadro.

Los restantes cuadros recogen, en forma de series históricas, la información contable- administrativa procedente de la DGSFP, las Comunidades Autónomas que suministran datos y el CCS, y se corresponde con la primera fila del cuadro 10.A (2). El cuadro 10.1 tiene por finalidad proporcionar una visión global de la importancia relativa de cada uno de los cuatro grupos de entidades que integran el subsector a través del total de su balance y de la partida más relevante del mismo: las provisiones técnicas y los fondos propios, en el caso de los fondos de pensiones. A continuación, los cuadros 10.2 a 10.6 proporcionan determinados detalles del activo y del pasivo del balance del total del subsector (cuadro 10.2) y de cada uno de los grupos de agentes que lo componen (cuadros 10.3 a 10.6). La estructura de todos estos cuadros es idéntica, por lo que ha sido preciso realizar alguna adaptación, de carácter menor, al formato de balance que cada grupo de agentes remite a la DGSFP.

Notas

- Hasta 1997 (inclusive), las series anuales que se presentan incluyen la actividad en España de las empresas residentes en España (es decir, tanto las de nacionalidad española como las sucursales de entidades extranjeras); desde entonces no se incluye la información del negocio asegurador realizado en España por sucursales con sede social en otros países de la UE, dado que, en el marco jurídico vigente, no se prevé la remisión de datos por parte de estas sucursales. En cuanto a las series trimestrales, a partir del primer

trimestre de 1996 recogen la actividad tanto en España como en el extranjero de las entidades de nacionalidad española. Además, a partir de 1998, al igual que las series anuales y por el mismo motivo estas series no incluyen la actividad en España de las sucursales de entidades con sede social en otros países de la UE.

- Las series históricas con el enfoque de las CFEE (última columna del cuadro 10.A) están disponibles en la publicación Cuentas financieras de la economía española.

NOTA METODOLÓGICA

LA DEUDA DE LAS ADMINISTRACIONES PÚBLICAS (AAPP) ELABORADA SEGÚN LA METODOLOGÍA DEL PROTOCOLO DE DÉFICIT EXCESIVO (PDE)

Introducción

Entre las funciones que el Banco de España tiene atribuidas por la legislación española y, en concreto, por la Ley de Autonomía del Banco de España y por los sucesivos Planes Estadísticos Nacionales aparece, de forma destacada, la elaboración de un conjunto de estadísticas, entre las que se incluye la deuda pública según el Protocolo de Déficit Excesivo (PDE). Así, el Banco de España publica en Internet regularmente información trimestral sobre la deuda pública en su Boletín Estadístico.

Esta nota describe la metodología utilizada en la elaboración de la deuda PDE. En el apartado que sigue a esta introducción, se exponen los diferentes conceptos de deuda o endeudamiento que suelen manejarse, dependiendo del contexto al que estén referidos. Seguidamente, en el apartado 3, se proporciona una descripción de la metodología aplicada. Finalmente, el apartado 4 detalla la información que publica el Banco de España.

Distintos conceptos de endeudamiento

En el marco de la actividad económica de cualquier agente, los gastos (incluida la adquisición neta de activos financieros) que no se financian con los ingresos corrientes y de capital deben financiarse mediante la contracción neta de pasivos. Esta generación de pasivos se suele denominar deuda o endeudamiento; no obstante, es necesario distinguir entre la contracción de pasivos en un período de tiempo (flujos) y el saldo en circulación de estos pasivos en un momento determinado (saldos). Por ello, formalmente se denomina variación neta de pasivos a los flujos (operaciones del período), y deuda o endeudamiento o pasivos en circulación, a los saldos. Dentro de esta definición general de endeudamiento se inscriben distintos conceptos, delimitados por los instrumentos incluidos y por los métodos de valoración de éstos, y que, por tanto, deben ser contemplados junto a la propia definición general. En este epígrafe se describe la diferente cobertura de los principales conceptos de endeudamiento que se utilizan frecuentemente y se facilita, mediante el esquema 1, una comparación entre ellos.

1. Pasivos totales

Es el concepto de endeudamiento más amplio posible, y es el reflejado en las Cuentas Financieras de la Economía Española (CFEE), publicación trimestral del Banco de España con un grado importante de detalle (<http://www.bde.es/webbde/es/estadis/ccff/ccff.html>). En su capítulo 2 se presentan las operaciones financieras (flujos) y los activos financieros y pasivos (saldos) para todos los sectores, y subsectores en los que se ha clasificado la economía, entre ellos las AAPP. Así, en este caso concreto, las CFEE informan sobre la actividad financiera de estas Administraciones de una forma completa, coherente e integrada con el resto de los sectores y subsectores de la economía y con las operaciones no financieras de las propias AAPP; por tanto, sirven como marco de referencia global para analizar la actividad financiera de éstas en su conjunto. El concepto de endeudamiento que proporciona esta publicación es el más amplio posible, porque comprende la totalidad de los pasivos contraídos por las AAPP, independientemente de su naturaleza (emisión de moneda, valores distintos de acciones, participaciones, créditos no comerciales, a corto y a largo plazo, en euros y en monedas distintas del euro, créditos comerciales y otras obligaciones pendientes de pago). En cuanto a la valoración de los pasivos incluidos en este concepto, se sigue la metodología que establece el Sistema Europeo de Cuentas Económicas Integradas de 1995 (SEC 95) descrita en la nota metodológica de las CFEE que se difunde en la página web del Banco de España (<http://www.bde.es/webbde/SES/Secciones/Publicaciones/PublicacionesSerias/NotasEstadisticas/07/Fic/nest05.pdf>) y que se caracteriza por utilizar los valores de mercado en la valoración de los saldos y flujos de los pasivos materializados en valores distintos de las acciones.

La variación de este endeudamiento se explica por: a) La necesidad neta de financiación, es decir, los gastos no financieros menos los ingresos no financieros, según el criterio de la Contabilidad Nacional, que, a su vez, debe seguir las normas del SEC 95; b) El incremento neto de activos financieros; y, c) Los ajustes por cambios de valoración (que se producen, por ejemplo, en el caso de los valores distintos de acciones y los pasivos en monedas distintas del euro).

2. Deuda elaborada según el PDE

Este concepto de endeudamiento no es tan amplio como el anterior. El Banco de España publica un detalle pormenorizado de este concepto de deuda sobre cada uno de los subsectores que componen las AAPP y se difunde con un menor desfase temporal que las CFEE. Asimismo, proporciona un detalle por instrumentos muy completo ya que distingue:

- Efectivo y depósitos (emisión de moneda metálica)
- Valores distintos de acciones, tanto en euros como en monedas distintas del euro por plazos en origen:
 - a corto plazo
 - a medio y largo plazo
- Préstamos y créditos
 - a) Concedidos por entidades de crédito residentes, tanto en euros como en monedas distintas del euro, por plazos en origen.
 - a corto plazo (igual o inferior a 12 meses)
 - a medio y largo plazo (superior a 12 meses)
 - b) Concedidos por no residentes, tanto en euros como en monedas distintas del euro (Resto del mundo)

El concepto de “Deuda elaborada según el PDE” se diferencia del concepto de “Pasivos totales” en que no incluye los pasivos de las AAPP en poder de otras AAPP ni los créditos comerciales y otras cuentas pendientes de pago. Además, los métodos de valoración de los pasivos que se aplican en la deuda elaborada según el PDE son los que se describen en el apartado 3.

Esquema 1

Administraciones Públicas: diferentes conceptos de endeudamiento

Estructura porcentual a 31.12.2012

Instrumentos		Pasivos totales	Deuda elaborada según el PDE
Efectivo y depósitos		0,3%	0,3 %
Valores distintos de acciones	Valores en poder de AAPP	5,9%	
	Resto de valores (corto, medio y largo plazo)	57,3%	56,9%
Créditos no comerciales a largo plazo en poder de AAPP		9,9%	
Otros créditos no comerciales a largo plazo		16,7%	16,7%
Créditos no comerciales a corto plazo		1,3%	1,2%
Créditos comerciales y otros pasivos		8,6%	
Porcentaje respecto al total de pasivos		100%	75,1%

Estos dos conceptos de endeudamiento no son los únicos posibles. También se han defendido otras definiciones para valorar este aspecto de las finanzas públicas como, por ejemplo, que a la deuda bruta, que es como se contempla ésta en los dos conceptos que recoge este epígrafe, habría que deducirle el saldo de activos financieros puesto que hay que distinguir cuando un agente económico aumenta su endeudamiento para financiar déficit de cuando lo hace para adquirir activos financieros. Cualquier concepto de endeudamiento tiene su significado y es válido para el análisis económico, siempre que se especifique con detalle el ámbito al que va referido. No obstante, se considera de interés resaltar es que el concepto de deuda elaborada según el PDE tiene la virtud de estar definido según normas homogéneas de obligado cumplimiento para todos los países de la UE y estar sometido a un escrutinio minucioso por parte de la Comisión europea (Eurostat), por tanto, es comparable entre los distintos Estados miembros de la UE. Esto no sucede con cualquier definición establecida con criterios de un solo país. Además, el concepto de deuda elaborada según el PDE es útil a nivel práctico dado que, por un lado, es aquel cuyos datos se publican con menor desfase temporal y, por otro lado, su evolución constituye una buena *proxy* de los pasivos totales. Por su parte, los pasivos totales es el concepto de deuda utilizado en las cuentas financieras que elaboran todos los Estados miembros de la UE.

El endeudamiento según el Protocolo de Déficit Excesivo (PDE)

La definición de este endeudamiento está regulada por el Reglamento (CE) n° 479/2009 del Consejo, de 25 de mayo de 2009, el cual remite, a su vez, al SEC para delimitar los principales términos que se utilizan. Este reglamento ha modificado el 3605/93 de 22 de noviembre de 1993. Entre otras cosas, esta normativa obliga a los Estados miembros de la UE a enviar a la Comisión Europea y, concretamente, a Eurostat, dos veces al año (a finales de marzo y a finales de septiembre) los datos de esta definición de deuda por subsectores y con un amplio detalle sobre determinados conceptos y operaciones. Estos envíos de datos se conocen como Notificaciones de la deuda PDE¹.

A los efectos que interesan en esta nota, el Reglamento 479/2009, al igual que su antecesor, el 3605/93, especifica los conceptos de AAPP y deuda pública de la forma siguiente:

1. Ámbito institucional de las AAPP

¹ Es preciso aclarar que la versión del SEC vigente hasta la Notificación PDE de septiembre de 1999 inclusive fue la segunda edición, publicada en 1979 (SEC 79). A partir de la Notificación PDE de marzo de 2000, el SEC en vigor es el correspondiente a 1995 (SEC 95). Resulta interesante señalar que esta nueva versión del SEC es el primer sistema de cuentas nacionales que se implanta mediante un texto legal, concretamente, por el Reglamento (CE) n° 2223/96 del Consejo, de 25 de junio de 1996 (denominado Reglamento SEC 95) y constituye, por tanto, una obligación legal para los países de la UE. La edición anterior del SEC suponía únicamente una “recomendación” a los países para elaborar cuentas nacionales lo más homogéneas posibles.

El Reglamento 479/2009 especifica que el sector AAPP comprende los subsectores: Administración central, Comunidades autónomas, Corporaciones locales, y, Administraciones de seguridad social, con exclusión de las operaciones comerciales, según se definen en el SEC 95. La exclusión de las operaciones comerciales significa que el sector AAPP abarca, exclusivamente, las unidades institucionales que producen, como función principal, servicios no destinados a la venta.

En el caso de España, el sector AAPP se compone de los cuatro subsectores siguientes:

- La **Administración Central**, constituido por unidades institucionales que tienen competencias generales en todo el territorio nacional y que, en España, está formado por el Estado, por los Organismos de la Administración central y por las empresas que se clasifican como Administración Central.
- Las **Comunidades Autónomas**, que Incluye los órganos de gobierno de las Comunidades Autónomas y los Organismos autónomos de carácter administrativo y similares. En esta última agrupación se incluyen las universidades dependientes de cada Comunidad y, también, las empresas que se clasifican como Comunidades Autónomas.
- Las **Corporaciones Locales**, constituidas por los Ayuntamientos, Diputaciones y Cabildos, sus mancomunidades y agrupaciones, Ciudades Autónomas (Ceuta y Melilla) y los organismos autónomos de carácter administrativo y similares dependientes.
- Las **Administraciones de Seguridad Social**, que incluye las unidades institucionales de naturaleza jurídica y ámbito territorial diversos que llevan a cabo funciones relacionadas con la provisión de prestaciones sociales. Desde el primer trimestre del año 2000, de acuerdo con la sectorización de la Base 2000 y de la Base 2008 de la Contabilidad Nacional de España que elabora el INE, las unidades que realizan funciones de Seguridad Social financiadas mediante los impuestos generales (fundamentalmente la Sanidad) se clasifican junto con las unidades de las que dependen en los subsectores Administración Central, Comunidades Autónomas y Corporaciones Locales, mientras que las unidades que realizan funciones de Seguridad Social financiadas mediante cotizaciones sociales se clasifican en el subsector Administraciones de Seguridad Social.

Todos estos subsectores tienen dos características básicas: a) están constituidos por unidades institucionales cuya función principal es producir bienes y servicios no destinados a la venta, y/o efectuar operaciones de redistribución de la renta y la riqueza nacionales; y, b) sus recursos principales proceden de pagos obligatorios efectuados por otras unidades institucionales, y no de la venta de su producción.

Dicho de otro modo, para decidir si una unidad institucional ha de incluirse o no en el sector AAPP han de tenerse en cuenta dos criterios: el jurídico institucional (determinación de si una unidad es un productor público o privado) y el económico, según la naturaleza de la producción (determinación de si una unidad es un productor de mercado o no de mercado). Atendiendo al primer criterio, se incluyen como públicas aquellas unidades institucionales controladas por las AAPP. Atendiendo al segundo criterio, se consideran productores de mercado a aquellas unidades institucionales que cubran más del 50% de sus costes de producción con los ingresos procedentes de la venta de sus productos. Este segundo criterio implica, de hecho, supeditar el criterio jurídico al económico a la hora de incluir o excluir a las unidades institucionales en el sector AAPP y sus subsectores, ya que puede ocurrir que una unidad sea de naturaleza comercial desde la óptica jurídica pero no cumpla la regla del 50% en cuyo caso se sectorizará dentro de las AAPP.

2 Concepto de deuda pública

El Reglamento 479/2009 establece que por deuda pública se entiende el valor nominal total de las obligaciones brutas del sector AAPP pendientes a final de año, a excepción de las obligaciones representadas por activos financieros que estén en manos del propio sector. El valor nominal se corresponde con el valor facial. En el caso de obligaciones indexadas, el reglamento especifica que su valor nominal corresponderá a su valor facial ajustado en función del incremento del capital derivado de la indexación acumulado al final de año.

En cuanto a los instrumentos financieros que deben incluirse, la deuda pública estará constituida por las obligaciones de las AAPP en las siguientes categorías, conforme a las definiciones del SEC 95: Efectivo y depósitos, títulos que no sean acciones, con exclusión de los productos financieros derivados, y préstamos.

Por lo que se refiere a las obligaciones denominadas en divisas dicho reglamento establece que deberán convertirse a la moneda nacional al tipo de cambio representativo del mercado registrado el último día laborable de cada año.

En el caso de España, los instrumentos y las fuentes estadísticas utilizadas se recogen en el esquema 2 siguiente:

Esquema 2
Instrumentos y fuentes

Instrumentos (pasivos)		Fuente estadística
Efectivo y depósitos: emisión de moneda metálica		Banco de España.
Valores distintos de acciones: valores negociables representativos de deuda	Valores a corto plazo emitidos en euros	Banco de España. Información recopilada por el Banco de España a través de: -Secretaría General del Tesoro y Política Financiera -Boletines oficiales del Estado y de las Comunidades Autónomas -Comisión Nacional del Mercado de Valores. -IBERCLEAR y Bolsas de valores Para las emisiones en monedas distintas del euro se utiliza información de la Balanza de pagos y datos de agencias especializadas como por ejemplo Reuters.
	Valores a largo plazo emitidos en euros	
	Valores emitidos en monedas distintas del euro	
Créditos concedidos por las Instituciones Financieras residentes		Información recopilada a través de la Central de Información de Riesgos (CIR) del Banco de España, obtenida de las declaraciones de las entidades de crédito prestamistas de los riesgos crediticios superiores a 6 mil euros. Para el Estado, Secretaría General del Tesoro y Política Financiera.
Créditos concedidos por el Resto del Mundo		Estadísticas de créditos y préstamos concedidos por no residentes a partir de las comunicaciones que, con fines estadísticos, tienen obligación de remitir al Departamento de Estadística del Banco de España los prestatarios o las entidades de crédito residentes por cuenta de éstos, en cuanto a los cobros y pagos que se produzcan a través suyo a lo largo de la vida del préstamo. Para el Estado, Secretaría General del Tesoro y Política Financiera.

Las reglas de valoración utilizadas son las siguientes: los valores distintos de acciones tanto a corto plazo como a medio y largo plazo se computan por su valor nominal; en los créditos se incluye únicamente la parte dispuesta. En ambos casos, cuando la moneda en que se realiza la emisión de valores distintos de acciones o se contrata el crédito es distinta del euro, su conversión a euros se lleva a cabo aplicando a la moneda en la que originalmente se han emitido los valores distintos de acciones o contratado el crédito el tipo de cambio de esa moneda al final del período al que va referido el saldo vivo.

De lo señalado hasta aquí se deduce que las estadísticas del Banco de España reflejan una estimación del endeudamiento representado en valores distintos de acciones y créditos no comerciales a partir de fuentes en su mayoría exógenas a las administraciones y organismos cuya deuda se calcula. Esta razón explica que los montantes obtenidos para cada una de estas administraciones puedan no coincidir exactamente con los que constan en los registros internos de las mismas que, obviamente, son la mejor fuente del endeudamiento de cualquier administración. No obstante, para compensar esta limitación, se realizan contrastes mensuales en el caso del Estado y trimestrales en el caso de las Comunidades Autónomas y principales Corporaciones Locales (Ayuntamientos con más de 500.000 habitantes) con la información de sus propios registros internos.

Difusión de la información sobre deuda pública en el Boletín Estadístico del Banco de España.

El Banco de España, en los capítulos 11 a 14 del Boletín Estadístico que se publica en su página de Internet, difunde información sobre la deuda de las AAPP, es decir, de las unidades institucionales clasificadas en el sector AAPP, y, de forma separada, sobre la deuda de las unidades dependientes de las AAPP (productores públicos) no clasificadas como AAPP. Este conjunto de unidades se denomina genéricamente Empresas Públicas y su deuda no está sujeta (es decir, no está incluida en el ámbito del) PDE, por lo que no se incluye en las Notificaciones a la Comisión Europea a que se refiere ese procedimiento.

Las estadísticas del Banco de España proporcionan el endeudamiento de las AAPP tanto en cifras absolutas como en términos relativos respecto al PIB. Se aplica el PIB nacional para la deuda total del sector y sus subsectores y el PIB regional para obtener la ratio correspondiente a cada una de las Comunidad Autónomas. En ambos casos, la fuente del PIB son las publicaciones Contabilidad Nacional de España (CNE) y Contabilidad Regional de España (CRE) del Instituto Nacional de Estadística. No obstante, dado que los datos del PIB regional se actualizan con retraso respecto a los del PIB nacional, para

cada Comunidad Autónoma consiste en distribuir el PIB nacional de la CNE de acuerdo con la estructura del PIB regional del último año disponible. Aunque este procedimiento puede generar distorsiones en los agregados regionales, en la medida en la que no todas las Comunidades crecen a la misma tasa, no se estima que esta limitación altere significativamente las ratios sobre el PIB de cada Comunidad Autónoma.

Los cuadros del Boletín Estadístico que contienen información sobre deuda pública son los siguientes:

Capítulo 11. Administraciones Públicas

- 11.5 - Pasivos en circulación y deuda según el Protocolo de Déficit Excesivo (PDE). Importes
- 11.6 - Pasivos en circulación y deuda según el Protocolo de Déficit Excesivo (PDE). Porcentajes del PIB pm
- 11.7 - Deuda según el Protocolo de Déficit Excesivo (PDE) y activos financieros frente a Administraciones Públicas. Importes
- 11.8 - Deuda según el Protocolo de Déficit Excesivo (PDE) y activos financieros frente a Administraciones Públicas. Porcentajes del PIB pm
- 11.12 - Deuda según el Protocolo de Déficit Excesivo (PDE) por instrumentos
- 11.13 - Deuda según el Protocolo de Déficit Excesivo (PDE) por sectores de contrapartida y monedas
- 11.14 - Deuda por Administraciones Públicas propietarias de las Empresas Públicas no incluidas en el sector Administraciones Públicas

Capítulo 12. Administración Central y Administraciones de la Seguridad Social

Administración Central

- 12.6 - Administración Central. Deuda según el Protocolo de Déficit Excesivo (PDE) por instrumentos
- 12.7 - Administración Central. Deuda según el Protocolo de Déficit Excesivo (PDE) por administraciones y unidades
- 12.8 - Estado. Deuda según el Protocolo de Déficit Excesivo (PDE) por instrumentos
- 12.9 - Otras unidades institucionales que se clasifican como Administración Central. Deuda según el Protocolo de Déficit Excesivo (PDE) por instrumentos
- 12.10 - Deuda por Empresas Públicas no incluidas en el sector Administraciones Públicas
- 12.16 - Deuda según el Protocolo de Déficit Excesivo (PDE) por instrumentos

Capítulo 13. Comunidades Autónomas

- 13.6. Deuda. Resumen general
- 13.7. Deuda por instrumentos
- 13.8. Deuda por agrupaciones institucionales
- 13.9. Deuda por Comunidades Autónomas. Valores absolutos
- 13.10. Deuda por Comunidades Autónomas. Ratio deuda / PIB
- 13.11. Deuda por Comunidades Autónomas propietarias de las Empresas Públicas no incluidas en el sector Administraciones Públicas. Importes
- 13.12. Deuda por Comunidades Autónomas propietarias de las Empresas Públicas no incluidas en el sector Administraciones Públicas. Porcentajes del PIB pm

Capítulo 14. Corporaciones Locales

- 14.6. Deuda. Resumen general
- 14.7. Deuda por instrumentos
- 14.8 - Deuda según el Protocolo de Déficit Excesivo (PDE) por tipos de Corporaciones Locales