

BOLETÍN ESTADÍSTICO

04/2018

BANCO DE ESPAÑA
Eurosistema



La recepción de información estadística para elaborar este trabajo se ha cerrado el 4 de Mayo de 2018.

El Banco de España difunde todos sus informes y publicaciones periódicas a través de la red Internet en la dirección <http://www.bde.es>.

Se permite la reproducción para fines docentes o sin ánimo de lucro, siempre que se cite la fuente.

© Banco de España, Madrid, 2018

ISSN: 1579 - 8631 (edición electrónica)

SIGLAS, ABREVIATURAS Y SIGNOS UTILIZADOS

AAPP	Administraciones Públicas	IFM	Instituciones Financieras Monetarias
AIAF	Asociación de Intermediarios de Activos Financieros	IGAE	Intervención General de la Administración del Estado
ANFAC	Asociación Nacional de Fabricantes de Automóviles y Camiones	IIC	Instituciones de Inversión Colectiva
BCE	Banco Central Europeo	INE	Instituto Nacional de Estadística
BCN	Bancos Centrales Nacionales	INVERCO	Asociación de instituciones de inversión colectiva y fondos de pensiones
BE	Banco de España	IPI	Índice de Producción Industrial
BOE	Boletín Oficial del Estado	IPC	Índice de Precios de Consumo
BPI	Banco de Pagos Internacionales	IPRI	Índice de Precios Industriales
CE	Comisión Europea	IPSEBENE	Índice de Precios de Servicios y de Bienes Elaborados no Energéticos
CBE	Circular del Banco de España	ISFLSH	Instituciones Sin Fines de Lucro al Servicio de los Hogares
CCAA	Comunidades Autónomas	IVA	Impuesto sobre el Valor Añadido
CCLL	Corporaciones Locales	NEDD	Normas Especiales de Distribución de Datos del FMI
CECA	Confederación Española de Cajas de Ahorros	OOAA	Organismos Autónomos
CEM	Confederación Española de Mutualidades	OBS	Obra Benéfico Social
CFEE	Cuentas Financieras de la Economía Española	OCDE	Organización de Cooperación y Desarrollo Económicos
CNAE	Clasificación Nacional de Actividades Económicas	OIFM	Otras Instituciones Financieras Monetarias
CNE	Contabilidad Nacional de España	OM	Orden Ministerial
CNMV	Comisión Nacional del Mercado de Valores	OOAAPP	Otras Administraciones Públicas
DEG	Derechos Especiales de Giro	OPEP	Organización de Países Exportadores de Petróleo
DGSFP	Dirección General de Seguros y Fondos de Pensiones	OSR	Otros Sectores Residentes
DGT	Dirección General de Tráfico	PEC	Pacto de Estabilidad y Crecimiento
DGTPF	Dirección General del Tesoro y Política Financiera	PDE	Protocolo de Déficit Excesivo
EC	Entidades de Crédito	PIB	Producto Interior Bruto
EFC	Establecimientos Financieros de Crédito	PIB pm	Producto Interior Bruto a Precios de Mercado
Eonia	Índice medio del tipo de interés del euro a un día (Euro Overnight Index Average)	PII	Posición de Inversión Internacional
ETVE:	Empresas de tenencias de valores extranjeros	PNB	Producto Nacional Bruto
Euribor	Tipo de interés de oferta de los depósitos interbancarios en euros (Euro Interbank Offered Rate)	RD	Real Decreto
Eurostat	Oficina de Estadística de las Comunidades Europeas	RM	Resto del mundo
EPA	Encuesta de población activa	RNB	Renta Nacional Bruta
FAAF	Fondo para la Adquisición de Activos Financieros	Sareb	Sociedad de Gestión de Activos Procedentes de la Reestructuración Bancaria
FEADER	Fondo Europeo Agrícola de Desarrollo Rural	SCLV	Sistema de Compensación y Liquidación de Valores
FEAGA	Fondo Europeo Agrícola de Garantía	SEC	Sistema Europeo de Cuentas
FEDER	Fondo Europeo de Desarrollo Regional	SEPE	Servicio Público de Empleo Estatal
FEOGA	Fondo Europeo de Orientación y Garantía Agrícola	SME	Sistema Monetario Europeo
FEP	Fondo Europeo de Pesca	TAE	Tasa Anual Equivalente
FFPP	Fondos de Pensiones	TEDR	Tipo Efectivo Definición Restringida
FGD	Fondo de Garantía de Depósitos de entidades de crédito	UE	Unión Europea
FIAMM	Fondos de Inversión en Activos del Mercado Monetario	UEM	Unión Económica y Monetaria
FIM	Fondos de Inversión Mobiliaria	UE 15	Países componentes de la Unión Europea desde 30.4.2004
FMI	Fondo Monetario Internacional	UE 25	Países componentes de la Unión Europea desde 1.5.2004
FMM	Fondos del Mercado Monetario	UE 27	Países componentes de la Unión Europea desde 1.1.2007
FSE	Fondo Social Europeo	UE 28	Países componentes de la Unión Europea desde 1.7.2013
IAPC	Índice Armonizado de Precios de Consumo	VNA	Variación Neta de Activos
ICO	Instituto de Crédito Oficial	VNP	Variación Neta de Pasivos
IFNM	Instituciones Financieras No Monetarias		

SIGLAS DE PAÍSES Y MONEDAS

De acuerdo con la práctica de la UE, los países están ordenados según el orden alfabético de los idiomas nacionales.

BE	Bélgica	EUR (euro)
BG	Bulgaria	BGN (lev búlgaro)
CZ	República Checa	CZK (corona checa)
DK	Dinamarca	DKK (corona danesa)
DE	Alemania	EUR (euro)
EE	Estonia	EUR (euro)
IE	Irlanda	EUR (euro)
GR	Grecia	EUR (euro)
ES	España	EUR (euro)
FR	Francia	EUR (euro)
HR	Croacia	HRK (kuna)
IT	Italia	EUR (euro)
CY	Chipre	EUR (euro)
LV	Letonia	EUR (euro)
LT	Lituania	EUR (euro)
LU	Luxemburgo	EUR (euro)
HU	Hungría	HUF (forint húngaro)
MT	Malta	EUR (euro)
NL	Países Bajos	EUR (euro)
AT	Austria	EUR (euro)
PL	Polonia	PLN (złoty polaco)
PT	Portugal	EUR (euro)
RO	Rumanía	RON (nuevo leu rumano)
SI	Eslovenia	EUR (euro)
SK	Eslovaquia	EUR (euro)
FI	Finlandia	EUR (euro)
SE	Suecia	SEK (corona sueca)
UK	Reino Unido	GBP (libra esterlina)
JP	Japón	JPY (yen japonés)
US	EEUU	USD (dólar EEUU)

ABREVIATURAS Y SIGNOS

M1	Efectivo en manos del público + Depósitos a la vista.
M2	M1 + Depósitos disponibles con preaviso hasta tres meses + Depósitos a plazo hasta dos años.
M3	M2 + Cesiones temporales + Participaciones en fondos del mercado monetario e instrumentos del mercado monetario + Valores distintos de acciones emitidos hasta dos años.
m€/me	Millones de euros.
mm	Miles de millones.
A	Avance.
P	Puesta detrás de una fecha [ene (P)], indica que todas las cifras correspondientes son provisionales. Puesta detrás de una cifra, indica que únicamente esta es provisional.
SO	Serie original.
SD	Serie desestacionalizada.
T _i ^j	Tasa de la media móvil de i términos, con j de desfase, convertida a tasa anual.
m _i	Tasa de crecimiento básico de período j.
M	Referido a datos anuales (1970 M) o trimestrales, indica que estos son medias de los datos mensuales del año o trimestre, y referido a series de datos mensuales, decenales o semanales, que estos son medias de los datos diarios de dichos períodos.
R	Referido a un año o mes (99 R), indica que existe una discontinuidad entre los datos de ese período y el siguiente.
...	Dato no disponible.
—	Cantidad igual a cero, inexistencia del fenómeno considerado o carencia de significado de una variación al expresarla en tasas de crecimiento.
0,0	Cantidad inferior a la mitad del último dígito indicado en la serie.

ADVERTENCIAS

Calendario de las NEDD del FMI

El Banco de España publica en la Red, en el área de Estadísticas (www.bde.es/bde/es/areas/estadis), un calendario de estadísticas, que incluye las fechas correspondientes a la información exigida por las Normas Especiales de Distribución de Datos (NEDD) del FMI. Desde el calendario se puede acceder a los indicadores o estadísticas del Banco de España con los que se satisfacen los requerimientos de las NEDD.

Boletín Estadístico en la Red

A partir de la edición correspondiente a enero de 2008, la publicación oficial del Boletín Estadístico solo se difunde electrónicamente, a través de www.bde.es.

ÍNDICE ESQUEMÁTICO

AGRUPACIONES	CAPÍTULOS / PÁGINAS
Novedades y advertencias	5
Índice de cuadros	7
ESTADÍSTICAS DE LA UNIÓN ECONÓMICA Y MONETARIA	
	1. Principales indicadores económicos de la zona del euro 29
ESTADÍSTICAS ESPAÑOLAS	
Cuadros generales	2. Principales indicadores económicos 49 3. Cuentas Financieras trimestrales 63
Cuadros de las agrupaciones institucionales	<p>INSTITUCIONES FINANCIERAS Información obtenida de los estados de supervisión 4. Entidades de crédito y establecimientos financieros de crédito 71 Información de los estados de la UEM, CNMV y DGS 5. Instituciones Financieras 119 6. Instituciones Financieras Monetarias 123 7. Banco de España 135 8. Otras Instituciones Financieras Monetarias 147 9. Instituciones Financieras no Monetarias, excepto Empresas de Seguros y Fondos de Pensiones 193 10. Empresas de Seguros y Fondos de Pensiones 217</p> <p>ADMINISTRACIONES PÚBLICAS 11. Administraciones Públicas 221 12. Administración Central y Administraciones de Seguridad Social 233 13. Comunidades Autónomas 245 14. Corporaciones Locales 255</p> <p>SOCIEDADES NO FINANCIERAS 15. Sociedades no financieras: Síntesis de la información recopilada por la Central de Balances 263</p> <p>HOGARES E INSTITUCIONES SIN FINES DE LUCRO AL SERVICIO DE LOS HOGARES 16. Hogares e ISFLSH 285</p> <p>RESTO DEL MUNDO 17. Balanza de Pagos y Posición de Inversión Internacional 295 18. Estadísticas de Aduanas 337</p>
Tipos de interés y tipos de cambio	19. Tipos de interés (excluidos los que aparecen publicados en los capítulos de Mercados Financieros) 343 20. Tipos de cambio e índices de competitividad 353
Mercados financieros	21. Mercado primario de valores 361 22. Mercados secundarios de valores 375
Estadísticas económicas generales	23. Producción y demanda 393 24. Empleo y salarios 405 25. Precios 421
ESTADÍSTICAS INTERNACIONALES	
	26. Economía internacional 427
APÉNDICES	
	A1. Banco de España. Balance de situación resumido 435 A2. Esquemas de sectorización 439 A3. Notas metodológicas 449

ÍNDICE DE CUADROS

CAPÍTULO 1 PRINCIPALES INDICADORES ECONÓMICOS DE LA ZONA DEL EURO	1.1	Actividad, precios y mercado de trabajo	30
	1.2a	Ahorro, inversión y financiación. Total de sectores residentes	31
	1.2b	Operaciones financieras. Total de sectores residentes	32
	1.3	Operaciones financieras. Sociedades no financieras	33
	1.4	Operaciones financieras. Hogares e IPSFL	34
	1.5	Precios	35
	1.6	Déficit PDE (Protocolo de Déficit Excesivo) de las Administraciones Públicas	36
	1.7	Deuda PDE (Protocolo de Déficit Excesivo) de las Administraciones Públicas	37
	1.8	Balances agregado y consolidado y operaciones (flujos ajustados) de las IFM residentes en la zona del euro, incluyendo el Eurosistema	38
	1.9	Agregados monetarios de la zona del euro y contrapartidas de M3. Resumen	40
	1.10	Agregados monetarios de la zona del euro y contrapartidas de M3. Saldos del balance consolidado. Series originales	42
	1.11	Agregados monetarios de la zona del euro y contrapartidas de M3. Operaciones (flujos ajustados). Series originales	42
	1.12	Agregados monetarios de la zona del euro y contrapartidas de M3. Saldos del balance consolidado y operaciones (flujos ajustados). Series desestacionalizadas	43
	1.13	Contribución de las IFM residentes en España a los agregados monetarios de la zona del euro y a las contrapartidas de M3	43
	1.14	Evolución de los agregados monetarios de la zona del euro y de la contribución de las IFM residentes en España	44
	1.15	Tipos de interés	45
	1.16	Tipos de cambio	46
		Notas a los cuadros del capítulo 1	47
CAPÍTULO 2 PRINCIPALES INDICADORES ECONÓMICOS	2.1	Contabilidad nacional de España. Base 2010	50
	2.2	Economía nacional (consolidada). Cuentas de operaciones no financieras. Base 2010	52
	2.3	Economía nacional. Cuentas corrientes y de capital. Detalle por sectores institucionales. Base 2010	53
	2.4	Cuentas de operaciones financieras. Detalle por sectores institucionales	55
	2.5	Balances financieros. Detalle por sectores institucionales	56
	2.6	Balanza de pagos y Posición de Inversión Internacional	57
	2.7	Cuentas financieras. Operaciones financieras netas y activos financieros netos de los sectores institucionales	58
	2.8	Precios y tipos de interés (antiguo indicador de convergencia)	59
	2.9	Déficit y deuda PDE (Protocolo de Déficit Excesivo) de las Administraciones Públicas	60
	2.10	Tipos de interés	61
	2.11	Índices de competitividad de España	62
CAPÍTULO 3 CUENTAS FINANCIERAS TRIMESTRALES	A)	Cuadros de sectores institucionales	
	3.1	Economía nacional. Balance financiero	64
	3.2	Economía nacional. Cuenta de operaciones financieras	64
	3.3	Sociedades no financieras. Balance financiero	65
	3.4	Sociedades no financieras. Cuenta de operaciones financieras	65
	3.5	Instituciones financieras. Balance financiero	66
	3.6	Instituciones financieras. Cuenta de operaciones financieras	66

- 3.7 Administraciones públicas. Balance financiero 67
- 3.8 Administraciones públicas. Cuenta de operaciones financieras 67
- 3.9 Hogares e ISFLSH. Balance financiero 68
- 3.10 Hogares e ISFLSH. Cuenta de operaciones financieras 68
- 3.11 Resto del mundo. Balance financiero 69
- 3.12 Resto del mundo. Cuenta de operaciones financieras 69

B) Carteras de valores de los sectores institucionales

- 3.13 Valores representativos de deuda. Saldos 70

CAPÍTULO 4 ENTIDADES DE CRÉDITO Y ESTABLECIMIENTOS FINANCIEROS DE CRÉDITO

A) Balance agregado según los estados de supervisión

- 4. Conciliación entre los balances de las entidades de crédito y establecimientos financieros de crédito que se presentan en los capítulos 4 y 8 de este Boletín 72

ENTIDADES DE CRÉDITO Y ESTABLECIMIENTOS FINANCIEROS DE CRÉDITO

- 4.A Activo = Pasivo de las entidades de crédito y establecimientos financieros de crédito por instituciones 76
 - 4.1 Activo 76
 - 4.2 Pasivo 77
 - 4.3 Crédito. Otros sectores residentes 77
 - 4.4 Activo. Valores 78
 - 4.5 Pasivo. Otros sectores residentes 78
 - 4.6 Otros activos no sectorizados 79
 - 4.7 Patrimonio neto, ajustes y correcciones de valor 79
 - 4.8 Pasivos no sectorizados 80
 - 4.9 Otros activos y pasivos 80
 - 4.10 Correcciones de valor por deterioro de activos del crédito a otros sectores residentes 81

B) Detalles del crédito y los depósitos de las entidades de crédito y establecimientos financieros de crédito

Crédito de las entidades de crédito y establecimientos financieros de crédito, por grupos de entidades

- 4.11 A los sectores «Administraciones públicas» y «Otros sectores residentes» 81
- 4.99 Detalle de los activos dudosos 82

Total crédito y total créditos dudosos de las entidades de crédito y establecimientos financieros de crédito a «Otros sectores residentes», por finalidades del crédito

a) Crédito y dudosos del crédito para financiar actividades productivas de las empresas y los empresarios individuales que reciben los créditos y detalle por funciones de gasto de otras financiaciones a hogares e ISFLSH

- 4.13 Total entidades de crédito y establecimientos financieros de crédito 83
- 4.14 Entidades de depósito 84
- 4.17 Establecimientos financieros de crédito 85

b) Crédito y dudosos del crédito para financiar actividades productivas de las empresas y los empresarios individuales que reciben los créditos. Detalle por la actividad principal

- 4.18 Total entidades de crédito y establecimientos financieros de crédito 86

4.19	Entidades de depósito	87
4.22	Establecimientos financieros de crédito	88
c) Crédito y dudosos del crédito para financiar actividades productivas de las empresas y los empresarios individuales que reciben los créditos. Detalle de las actividades de industria y construcción		
4.23	Total entidades de crédito y establecimientos financieros de crédito	89
4.24	Entidades de depósito	90
4.27	Establecimientos financieros de crédito	91

Créditos y depósitos de las entidades de depósito a los sectores "Administraciones públicas" y "Otros sectores residentes"

4.28	Detalle por provincias. Resumen	92
4.29	Detalle por Comunidades Autónomas. Resumen	93
4.30	Detalle del crédito por Comunidades Autónomas	94
4.31	Detalle de los depósitos por Comunidades Autónomas	95

Pasivos de las entidades de crédito y establecimientos financieros de crédito, por grupos de entidades

4.32	Frente a «Administraciones públicas» y «Otros sectores residentes»	97
------	--	----

C) Cuenta de resultados

4.B	Entidades de depósito. Resumen	98
4.36	Estructura de la cuenta de resultados	99
4.37	Productos financieros	99
4.38	Costes financieros	100
4.39	Detalle de los productos de la cartera de valores y de los costes de los valores emitidos	100
4.40	Otros productos y gastos ordinarios	101
4.41	Estructura de la cuenta de resultados de las entidades de depósito residentes y sucursales en el extranjero	101

D) Cuadros complementarios

ENTIDADES DE CRÉDITO Y ESTABLECIMIENTOS FINANCIEROS DE CRÉDITO

4.45	Número de entidades	102
4.46	Número de empleados	102
4.47	Número de oficinas operativas y de representación de las entidades de crédito y establecimientos financieros de crédito residentes y del Banco de España	103
4.48	Número de oficinas por Comunidades Autónomas	104
4.49	Número de oficinas por provincias	105

E) Balances de los componentes de las entidades de crédito y establecimientos financieros de crédito

ENTIDADES DE DEPÓSITO

4.51	Activo	106
4.52	Pasivo	106
4.53	Crédito. Otros sectores residentes	107
4.54	Activo. Valores	107
4.55	Pasivo. Otros sectores residentes	108

4.56	Otros activos no sectorizados	108
4.57	Patrimonio neto, ajustes y correcciones de valor	109
4.58	Pasivos no sectorizados	109

ESTABLECIMIENTOS FINANCIEROS DE CRÉDITO

4.81	Activo	110
4.82	Pasivo	110
4.83	Crédito. Otros sectores residentes	111
4.84	Otros activos no sectorizados	111
4.85	Patrimonio neto, ajustes y correcciones de valor	112
4.86	Pasivos no sectorizados	112
Notas a los cuadros del capítulo 4		113

CAPÍTULO 5 INSTITUCIONES FINANCIERAS

BALANCE AGREGADO

5.1	Activos financieros = pasivos más activos financieros netos. Valores absolutos	120
5.2	Activos financieros = pasivos más activos financieros netos. Estructuras	121

CAPÍTULO 6 INSTITUCIONES FINANCIERAS MONETARIAS

BALANCE SEGÚN LOS ESTADOS DE LA ZONA DEL EURO

6.A	Balance. Detalle por instituciones	124
6.1	Activo. Resumen	128
6.2	Pasivo. Resumen	128
6.3	Activo. Residentes en España	129
6.4	Activo. Residentes en España: detalle de valores representativos de deuda	129
6.5	Activo. Residentes en otros países de la zona del euro	130
6.6	Activo. Residentes en otros países de la zona del euro: detalle de valores representativos de deuda	130
6.7	Activo. Resto del mundo	131
6.8	Pasivo. Depósitos de los residentes en España: por sectores y por instrumentos de los depósitos de otras AAPP	131
6.9	Pasivo. Depósitos de los residentes en España: detalle de otros sectores residentes	132
6.10	Pasivo. Depósitos de residentes en otros países de la zona del euro: por sectores y por instrumentos de los depósitos de otras AAPP	132
6.11	Pasivo. Depósitos de residentes en otros países de la zona del euro: detalle de otros sectores residentes	133
6.12	Pasivo. Resto del mundo y rúbricas no clasificadas: total y algunos detalles	133
Notas a los cuadros del capítulo 6		134

CAPÍTULO 7 BANCO DE ESPAÑA

BALANCE SEGÚN LOS ESTADOS DE LA ZONA DEL EURO

7.A	Balance	136
7.1	Activo. Resumen	139
7.2	Pasivo. Resumen	139
7.3	Activo. Residentes en España	140
7.4	Activo. Residentes en España: detalle de valores representativos de deuda	140
7.5	Activo. Residentes en otros países de la zona del euro	141
7.6	Activo. Residentes en otros países de la zona del euro: detalle de valores representativos de deuda	141
7.7	Activo. Resto del mundo y detalle de otros activos	142

- 7.8 Pasivo. Depósitos de los residentes en España: por sectores y por instrumentos de los depósitos de otras AAPP 142
- 7.9 Pasivo. Depósitos de los residentes en España: detalle de otros sectores residente 143
- 7.10 Pasivo. Depósitos de los residentes en otros países de la zona del euro: por sectores y por instrumentos de los depósitos de otras AAPP 143
- 7.11 Pasivo. Resto del mundo y detalle de otros pasivos 144
- 7.12 Balance. Resumen por sectores 144
- 7.16 Billetes distribuidos menos billetes retirados por el Banco de España y billetes denominados en pesetas no retornados. Detalle por denominación de los billetes en euros (a) 145
- 7.17 Monedas denominadas en euro puestas en circulación por el Banco de España y monedas denominadas en pesetas no retornadas. Detalle por denominación de las monedas en euros 145

Notas a los cuadros del capítulo 7 146

CAPÍTULO 8 OTRAS INSTITUCIONES
FINANCIERAS MONETARIAS

Nota introductoria a los cuadros del capítulo 8 y otra estadísticas sobre otras instituciones financieras monetarias 148

A) Balance agregado de las OIFM según los estados de la zona del euro

- 8.A Balance. Detalle por instituciones 150
- 8.1 Activo = pasivo de las OIFM por instituciones 155
- 8.2 Activo. Resumen 155
- 8.3 Pasivo. Resumen 156
- 8.4 Activo. Residentes en España 156
- 8.5 Activo. Residentes en España: detalle de valores representativos de deuda 157
- 8.6 Activo. Residentes en otros países de la zona del euro 157
- 8.7 Activo. Residentes en otros países de la zona del euro: detalle de valores representativos de deuda 158
- 8.8 Activo. Resto del mundo 158
- 8.9 Pasivo. Depósitos de los residentes en España: por sectores y por instrumentos de los depósitos de otras AAPP 159
- 8.10 Pasivo. Depósitos de los residentes en España: detalle de otros sectores residentes 159
- 8.11 Pasivo. Depósitos de residentes en otros países de la zona del euro: por sectores y por instrumentos de los depósitos de otras AAPP 160
- 8.12 Pasivo. Depósitos de residentes en otros países de la zona del euro: detalle de otros sectores residentes 160
- 8.13 Pasivo. Resto del mundo y rúbricas no clasificadas por residencia: total y algunos detalles 161

B) Detalles del activo y del pasivo de las OIFM

- 8.14 Préstamos y depósitos de las OIFM frente a las las AAPP residentes en España. Detalle por instituciones 161
- 8.15 Préstamos y depósitos de las OIFM frente a otros sectores residentes en España. Detalle por instituciones 162
- 8.16 Préstamos y depósitos de las OIFM frente a las AAPP. Detalle por subsectores 162
- 8.17 Préstamos y créditos de las OIFM a otros sectores residentes y a otras AAPP residentes en el área del euro. Detalle por subsectores 163
- 8.18 Detalle de los préstamos y créditos concedidos por las OIFM a las sociedades no financieras, los hogares y las ISFLSH residentes en España 163
- 8.19 Detalle de los préstamos y créditos concedidos por las OIFM a los hogares 164

- 8.20 Depósitos de otros sectores residentes y de otras AAPP residentes en el área del euro, por subsectores 164
- 8.21 Depósitos en las OIFM de las Instituciones Financieras no Monetarias residentes en España. Detalle por naturaleza 165
- 8.22 Depósitos en las OIFM de sociedades no financieras, hogares e ISFLSH residentes en España, por naturaleza 165
- 8.23 Préstamos y depósitos de residentes en España, por naturaleza. Otros detalles 166
- 8.24 Detalle por países de los principales activos y pasivos, de las OIFM 167
- 8.25 Detalle por monedas de los principales activos y pasivos, de las OIFM 168

C) Balances de los componentes de las OIFM

ENTIDADES DE CRÉDITO Y ESTABLECIMIENTOS FINANCIEROS DE CRÉDITO

- 8.B Balance de las entidades de crédito y establecimientos financieros de crédito. Detalle por entidades 169
- 8.31 Activo. Resumen 172
- 8.32 Pasivo. Resumen 173
- 8.33 Activo. Residentes en España 173
- 8.34 Pasivo. Depósitos de los residentes en España: por sectores y por instrumentos de los depósitos de otros sectores residentes 174

RESERVAS MÍNIMAS A QUE ESTÁN SUJETAS LAS ENTIDADES DE CRÉDITO

- 8.C Apéndice al balance. Determinación de los pasivos de las entidades de crédito sujetas a reservas mínimas 175
- 8.35 Pasivos computables en el coeficiente de reservas mínimas de la zona del euro 181

ENTIDADES DE DEPÓSITO

- 8.41 Activo. Resumen 181
- 8.42 Pasivo. Resumen 182
- 8.43 Activo. Residentes en España 182
- 8.44 Pasivo. Depósitos de los residentes en España: por sectores y por instrumentos de los depósitos de otros sectores residentes 183

ESTABLECIMIENTOS FINANCIEROS DE CRÉDITO (EFC)

- 8.51 Activo. Resumen 183
- 8.52 Pasivo. Resumen 184
- 8.53 Activo. Residentes en España 184
- 8.54 Pasivo. Depósitos de los residentes en España: por sectores y por instrumentos 185

FONDOS DEL MERCADO MONETARIO

- 8.F Balance 186
- 8.91 Balance. Resumen 188
- 8.92 Activo. Residentes en España 188

Notas a los cuadros del capítulo 8 189

CAPÍTULO 9 INSTITUCIONES FINANCIERAS NO MONETARIAS, EXCEPTO EMPRESAS DE SEGUROS Y FONDOS DE PENSIONES

- A) Instituciones financieras no bancarias. Balance financiero
 - 9.1 Detalle por subsector y tipo de entidad: Total activos. 194
 - 9.2 Otras entidades financieras: Balance financiero consolidado. 195

B) Instituciones financieras no monetarias, excepto empresas de seguros y fondos de pensiones (Subsectores S124 a S127 del SEC 2010)

Balance financiero. Valoración de activos financieros y pasivos según SEC 2010 .

- 9.3 Detalle por instrumentos financieros y sectores institucionales de contrapartida. 196
- 9.4 Activos financieros y pasivos. Detalle por sectores institucionales de contrapartida. 198
- 9.5 Activos financieros y pasivos. Detalle por instrumentos. 198

C) Fondos de inversión no monetarios (Subsector S124 del SEC 2010)

Fondos de inversión en valores mobiliarios.

- 9.10 Patrimonio y rentabilidades: detalle por vocación. 199

Balance financiero. Valoración de activos financieros y pasivos según SEC 2010

- 9.11 Activos financieros y pasivos por instrumentos. 200
- 9.12 Activos financieros frente a Sociedades no financieras y Administraciones Públicas. 200
- 9.13 Activos financieros frente a Instituciones financieras y resto del mundo. 201
- 9.14 Pasivos por sectores institucionales de contrapartida. 201

Contribución al Balance agregado de la zona del euro

- 9.15 Participaciones emitidas: detalle por tipología de fondos según vocación. 202
- 9.16 Operaciones financieras. 202

D) Otras instituciones financieras no monetarias: Otros intermediarios financieros, Auxiliares financieros e Instituciones financieras de actividad limitada y prestamistas de dinero (subsectores S125 a S127 del SEC 2010)

Balance financiero. Valoración de activos financieros y pasivos según SEC 2010 .

- 9.21 Activos financieros y pasivos. 203
- 9.22 Activos financieros frente a Sociedades no financieras y Administraciones Públicas. 203
- 9.23 Activos financieros frente a Instituciones financieras y resto del mundo. 204
- 9.24 Pasivos por sectores de institucionales de contrapartida. 204

Contribución a las estadísticas agregadas de la zona del euro.

- 9.25 Fondos de titulización. Balance. 205
- 9.26 Fondos de titulización. Detalle de activos financieros. 205
- 9.27 Sociedades de valores. Balance. 206

E) SUBSECTOR «AUXILIARES FINANCIEROS»: SOCIEDADES DE TASACIÓN.

Datos de actividad de las tasadoras.

- 9.30 Distribución de tasaciones: número de tasaciones. 206
- 9.31 Distribución de tasaciones: importe de tasaciones. 207
- 9.32 Distribución de tasaciones: superficie utilizable. Tasaciones de bienes inmuebles. 208

- 9.33 Distribución de tasaciones de bienes inmuebles: valor medio del m2. 209
- 9.34 Distribución de la clientela y finalidad de las tasaciones: número de tasaciones. 210
- 9.35 Distribución de la clientela y finalidad de las tasaciones: importe de tasaciones 210
- 9.36 Distribución geográfica de las tasaciones de inmuebles: número de tasaciones e importe. 211
- 9.37 Distribución geográfica de las tasaciones de viviendas: número de tasaciones e importe. 211
- 9.38 Distribución geográfica de las tasaciones de inmuebles por Comunidades Autónomas: número de tasaciones. 212
- 9.39 Distribución geográfica de las tasaciones de inmuebles por Comunidades Autónomas: importe. 212
- 9.40 Distribución geográfica de las tasaciones de viviendas por Comunidades Autónomas: número de tasaciones. 213
- 9.41 Distribución geográfica de las tasaciones de viviendas por Comunidades Autónomas: importe. 213

Información contable.

- 9.42 Balance e información complementaria. 214
- 9.43 Cuenta de pérdidas y ganancias. 214

Notas a los cuadros de las sociedades de tasación. 215

CAPÍTULO 10 EMPRESAS DE SEGUROS Y FONDOS DE PENSIONES

BALANCES

- 10.1 Balance y provisiones técnicas por grupos de agentes que componen el sector. 218
- 10.2 Empresas de seguro y fondos de pensiones, Detalles del activo y del pasivo 218
- 10.3 Empresas de seguros privados. Detalles del activo y del pasivo 219
- 10.4 Mutualidades de previsión social. Detalles del activo y del pasivo 219
- 10.5 Consorcio de compensación de seguros. Detalles del activo y del pasivo 220
- 10.6 Fondos de pensiones externos (Ley 8/1987). Detalles del activo y del pasivo 220

CAPÍTULO 11 ADMINISTRACIONES PÚBLICAS

A) ADMINISTRACIONES PÚBLICAS

- 11.1 Capacidad (+) o necesidad (-) de financiación, pasivos en circulación y deuda según el Protocolo de Déficit Excesivo (PDE). Importes 222
- 11.2 Capacidad (+) o necesidad (-) de financiación, pasivos en circulación y deuda según el Protocolo de Déficit Excesivo (PDE). Porcentajes del PIB pm 222
- 11.3 Capacidad (+) o necesidad (-) de financiación. Por subsectores 223
- 11.4 Pasivos en circulación y deuda según el Protocolo de Déficit Excesivo (PDE). Importes 223
- 11.5 Pasivos en circulación y deuda según el Protocolo de Déficit Excesivo (PDE). Porcentajes del PIB pm 224
- 11.6 Deuda según el Protocolo de Déficit Excesivo (PDE) y activos financieros frente a Administraciones Públicas. Importes 224
- 11.7 Deuda según el Protocolo de Déficit Excesivo (PDE) y activos financieros frente a Administraciones Públicas. Porcentajes del PIB pm 225
- 11.8 Conciliación entre la necesidad de financiación y la variación de la deuda elaborada según el Protocolo de Déficit Excesivo (PDE). Importes 225
- 11.9 Conciliación entre la necesidad de financiación y la variación de la deuda elaborada según el Protocolo de Déficit Excesivo (PDE). Porcentajes del PIB pm 226
- 11.10 Adquisición neta de activos financieros 226

- 11.11 Pasivos netos contraídos 227
- 11.12 Deuda según el Protocolo de Déficit Excesivo (PDE) por instrumentos 227
- 11.13 Deuda según el Protocolo de Déficit Excesivo (PDE) por sectores de contrapartida, monedas y plazos residuales 228

B) EMPRESAS PÚBLICAS

- 11.14 Deuda por Administraciones Públicas propietarias de las Empresas Públicas no incluidas en el sector Administraciones Públicas 228

C) OTRA INFORMACIÓN

- 11.15 Relaciones España-Unión Europea 229
- Notas a los cuadros del capítulo 11 230

CAPÍTULO 12 ADMINISTRACIÓN CENTRAL Y ADMINISTRACIONES DE SEGURIDAD SOCIAL

ADMINISTRACIÓN CENTRAL

- 12.1 Capacidad (+) o necesidad (-) de financiación, pasivos en circulación y deuda según el Protocolo de Déficit Excesivo (PDE). Importes 234
- 12.2 Capacidad (+) o necesidad (-) de financiación, pasivos en circulación y deuda según el Protocolo de Déficit Excesivo (PDE). Porcentajes del PIB pm 234
- 12.3 Conciliación entre la necesidad de financiación y la variación de la deuda elaborada según el Protocolo de Déficit Excesivo (PDE). Importes 235
- 12.4 Conciliación entre la necesidad de financiación y la variación de la deuda elaborada según el Protocolo de Déficit Excesivo (PDE). Porcentajes del PIB pm 235
- 12.5 Adquisición neta de activos financieros 236
- 12.6 Administración Central. Deuda según el Protocolo de Déficit Excesivo (PDE) por instrumentos 236
- 12.7 Administración Central. Deuda según el Protocolo de Déficit Excesivo (PDE) por administraciones y unidades 237
- 12.8 Estado. Deuda según el Protocolo de Déficit Excesivo (PDE) por instrumentos 237
- 12.9 Otras unidades institucionales clasificadas como Administración Central. Deuda según el Protocolo de Déficit Excesivo (PDE) por instrumentos 238

A) EMPRESAS PÚBLICAS DE LA ADMINISTRACIÓN CENTRAL

- 12.10 Deuda por Empresas Públicas no incluidas en el sector Administraciones Públicas 238

ADMINISTRACIONES DE SEGURIDAD SOCIAL

- 12.11 Capacidad (+) o necesidad (-) de financiación, pasivos en circulación y deuda según el Protocolo de Déficit Excesivo (PDE). Importes 239
- 12.12 Capacidad (+) o necesidad (-) de financiación, pasivos en circulación y deuda según el Protocolo de Déficit Excesivo (PDE). Porcentajes del PIB pm 239
- 12.13 Conciliación entre la necesidad de financiación y la variación de la deuda elaborada según el Protocolo de Déficit Excesivo (PDE). Importes 240
- 12.14 Conciliación entre la necesidad de financiación y la variación de la deuda elaborada según el Protocolo de Déficit Excesivo (PDE). Porcentajes del PIB pm 240
- 12.15 Adquisición neta de activos financieros 241
- 12.16 Deuda según el Protocolo de Déficit Excesivo (PDE) por instrumentos 241

Notas a los cuadros del capítulo 12 242

CAPÍTULO 13 COMUNIDADES AUTÓNOMAS

A) COMUNIDADES AUTÓNOMAS

- 13.1 Capacidad (+) o necesidad (-) de financiación, pasivos en circulación y deuda según el Protocolo de Déficit Excesivo (PDE). Importes 246

- 13.2 Capacidad (+) o necesidad (-) de financiación, pasivos en circulación y deuda según el Protocolo de Déficit Excesivo (PDE). Porcentajes del PIB pm 246
- 13.3 Conciliación entre la necesidad de financiación y la variación de la deuda elaborada según el Protocolo de Déficit Excesivo (PDE). Importes 247
- 13.4 Conciliación entre la necesidad de financiación y la variación de la deuda elaborada según el Protocolo de Déficit Excesivo (PDE). Porcentajes del PIB pm 247
- 13.5 Adquisición neta de activos financieros 248
- 13.6 Deuda según el Protocolo de Déficit Excesivo (PDE). Resumen general 249
- 13.7 Deuda según el Protocolo de Déficit Excesivo (PDE) por instrumentos 250
- 13.8 Deuda según el Protocolo de Déficit Excesivo (PDE) por agrupaciones institucionales 250
- 13.9 Deuda según el Protocolo de Déficit Excesivo (PDE) por Comunidades Autónomas. Importes 251
- 13.10 Deuda según el Protocolo de Déficit Excesivo (PDE) por Comunidades Autónomas. Porcentajes del PIB pm 251

B) EMPRESAS PÚBLICAS DE COMUNIDADES AUTÓNOMAS

- 13.11 Deuda por Comunidades Autónomas propietarias de las Empresas Públicas no incluidas en el sector Administraciones Públicas. Importes 252
- 13.12 Deuda por Comunidades Autónomas propietarias de las Empresas Públicas no incluidas en el sector Administraciones Públicas. Porcentajes del PIB pm 252

Notas a los cuadros del capítulo 13 253

CAPÍTULO 14 CORPORACIONES LOCALES

A) CORPORACIONES LOCALES

- 14.1 Capacidad (+) o necesidad (-) de financiación, pasivos en circulación y deuda según el Protocolo de Déficit Excesivo (PDE). Importes 256
- 14.2 Capacidad (+) o necesidad (-) de financiación, pasivos en circulación y deuda según el Protocolo de Déficit Excesivo (PDE). Porcentajes del PIB pm 256
- 14.3 Conciliación entre la necesidad de financiación y la variación de la deuda elaborada según el Protocolo de Déficit Excesivo (PDE). Importes 257
- 14.4 Conciliación entre la necesidad de financiación y la variación de la deuda elaborada según el Protocolo de Déficit Excesivo (PDE). Porcentajes del PIB pm 257
- 14.5 Adquisición neta de activos financieros 258
- 14.6 Deuda según el Protocolo de Déficit Excesivo (PDE). Resumen general 259
- 14.7 Deuda según el Protocolo de Déficit Excesivo (PDE) por instrumentos 260
- 14.8 Deuda según el Protocolo de Déficit Excesivo (PDE) por tipos de Corporaciones Locales 260
- 14.9 Deuda según el Protocolo de Déficit Excesivo (PDE). Ayuntamientos con más de 300.000 habitantes 261

Notas a los cuadros del capítulo 14 262

CAPÍTULO 15 SOCIEDADES NO FINANCIERAS: SÍNTESIS DE LA INFORMACIÓN RECOPIADA POR LA CENTRAL DE BALANCES

A) Resumen

- 15.A Total sociedades no financieras existentes en España y empresas disponibles en las bases de datos de la Central de Balances 264
- 15.B Total empleados en las sociedades no financieras existentes en España y en las empresas disponibles en las bases de datos de la Central de Balances 265
- 15.C Balance, Cuenta de resultados y ratios. 266

B) Cuenta de resultados

Principales rúbricas. total empresas

- 15.1 Base de datos anual (CBI) 267
- 15.2 Base de datos trimestral (CBT). Tasas 267
- 15.3 Base de datos trimestral (CBT). Tasas interanuales de trimestres acumulados 268

Principales rúbricas. sector industria

- 15.4 Base de datos anual (CBI) 268
- 15.5 Base de datos trimestral (CBT). Tasas 269
- 15.6 Base de datos trimestral (CBT). Tasas interanuales de trimestres acumulados 269

C) Ratios significativas

R.1. Rentabilidad ordinaria del activo neto

- 15.7 Base de datos anual (CBI) 270
- 15.8 Base de datos trimestral (CBT) 270
- 15.9 Base de datos trimestral (CBT). Ratios de trimestres acumulados 271

R.2. Intereses por financiación recibida sobre recursos ajenos con coste (operaciones vivas)

- 15.10 Base de datos anual (CBI) 271
- 15.11 Base de datos trimestral (CBT) 272
- 15.12 Base de datos trimestral (CBT). Ratios de trimestres acumulados 272

R.3. Rentabilidad ordinaria de los recursos propios

- 15.13 Base de datos anual (CBI) 273
- 15.14 Base de datos trimestral (CBT) 273
- 15.15 Base de datos trimestral (CBT). Ratios de trimestres acumulados 274

R.4. Diferencia rentabilidad - coste financiero (R.1-R.2)

- 15.16 Base de datos anual (CBI) 274
- 15.17 Base de datos trimestral (CBT) 275
- 15.18 Base de datos trimestral (CBT). Ratios de trimestres acumulados 275

R.5. Margen de explotación (REB/producción)

- 15.19 Base de datos anual (CBI) 276
- 15.20 Base de datos trimestral (CBT) 276
- 15.21 Base de datos trimestral (CBT). Ratios de trimestres acumulados 277

E.1. Endeudamiento, RAC/AN (precios corrientes; saldo final)

- 15.22 Base de datos anual (CBI) 277
- 15.23 Base de datos trimestral (CBT) 278

E.2. Endeudamiento, RAC/(REB + Ingresos financieros) (saldo final)

- 15.24 Base de datos anual (CBI) 278
- 15.25 Base de datos trimestral (CBT) 279

Carga financiera por intereses, Intereses por financiación recibida/(REB + Ingresos financieros)

- 15.26 Base de datos anual (CBI) 279

15.27 Base de datos trimestral (CBT) 280

Ratios significativas FSI

15.28 Endeudamiento (Deuda / Fondos Propios). Base de datos integrada (CBI) 280

15.29 Rentabilidad de los recursos propios. (EBIT / Fondos Propios). Base de datos integrada (CBI) 281

Notas a los cuadros del capítulo 15 282

CAPÍTULO 16 HOGARES E ISFLSH

16.1 Renta bruta disponible. Componentes 286

16.2 Mercado de trabajo 287

16.3 Renta bruta disponible. Empleos 288

16.4 Cuenta de capital 289

16.5 Cuenta de operaciones financieras 290

16.6 Riqueza 291

16.7 Activos financieros 292

16.8 Pasivos 293

16.9 Variación del patrimonio neto 294

CAPÍTULO 17 BALANZA DE PAGOS Y

POSICIÓN DE INVERSIÓN INTERNACIONAL

A) Balanza de pagos

17.1 Resumen. Saldos. Mensual 296

17.2 Cuenta financiera. Resumen. Variación neta de activos menos variación neta de pasivos. Mensual 296

17.3 Cuentas corriente y de capital. Detalle. Mensual 297

17.3a Cuentas corriente y de capital. Detalle por zonas económicas y geográficas. Anual 298

17.4 Cuenta corriente. Detalle de bienes y servicios. Trimestral 299

17.4a Cuenta corriente. Servicios no turísticos. Detalle por tipo de servicio. Trimestral 300

17.4b Cuenta corriente. Servicios no turísticos. Detalle por zonas económicas y geográficas. Trimestral 302

17.4c Cuenta corriente. Turismo y viajes. Ingresos. Detalle por zonas económicas y geográficas. Anual 304

17.4d Cuenta corriente. Servicios. Ingresos. Detalle por zonas económicas y geográficas. Anual 305

17.4e Cuenta corriente. Servicios. Pagos. Detalle por zonas económicas y geográficas. Anual 307

17.5 Cuenta corriente. Detalle de renta primaria. Trimestral 309

17.5a Cuenta corriente. Renta de la inversión. Detalle por categoría funcional. Trimestral 309

17.6 Cuenta corriente y de capital. Detalle de renta secundaria y cuenta de capital. Trimestral 310

17.6a Cuenta corriente. Renta secundaria. Remesas de trabajadores. Pagos. Principales países. Anual 310

17.7 Cuenta financiera. Detalle por categoría funcional. Mensual 311

17.8 Cuenta financiera. Variación neta de activos. Detalle por sector institucional. Mensual 311

17.9 Cuenta financiera. Inversión directa y de cartera. Variación neta de activos. Instituciones financieras monetarias y Administraciones Públicas. Trimestral 312

17.10 Cuenta financiera. Inversión directa y de cartera. Variación neta de activos. Otros sectores residentes. Trimestral 312

17.11 Cuenta financiera. Otra inversión. Variación neta de activos. Detalle por sector institucional. Trimestral 313

- 17.12 Cuenta financiera. Variación neta de pasivos. Detalle por sector institucional. Mensual 313
- 17.13 Cuenta financiera. Inversión directa y de cartera. Variación neta de pasivos. Instituciones financieras monetarias y Administraciones Públicas. Trimestral 314
- 17.14 Cuenta financiera. Inversión directa y de cartera. Variación neta de pasivos. Otros sectores residentes. Trimestral 314
- 17.15 Cuenta financiera. Otra inversión. Variación neta de pasivos. Detalle por sector institucional. Trimestral 315
- 17.16 Cuenta financiera por sector institucional y categoría funcional. Detalle por zonas económicas y geográficas. Anual 316

B) Posición de Inversión Internacional

- 17.21 Resumen. Trimestral 317
- 17.21a Estado integrado de la posición de inversión internacional. Posición neta. Anual. 317
- 17.21b Estado integrado de la posición de inversión internacional. Activos y pasivos. Anual. 318
- 17.21c Detalle por sector institucional. Trimestral 319

ACTIVOS FINANCIEROS

- 17.22 Activos. Detalle por categoría funcional e instrumento financiero. Trimestral 319
- 17.22a Activos por sector institucional y categoría funcional. Detalle por zonas económicas y geográficas. Anual 320
- 17.23 Activos. Inversión de cartera. Detalle por instrumento financiero y sector institucional. Trimestral 321
- 17.23a Activos. Inversión de cartera, excluido el Banco de España. Detalle por zonas económicas y geográficas. Trimestral 322
- 17.23b Activos. Inversión de cartera, excluido el Banco de España. Detalle por zonas económicas y geográficas e instrumento financiero. Trimestral 324
- 17.24 Activos. Otra inversión. Detalle por instrumento financiero y sector institucional. Trimestral 326

PASIVOS FINANCIEROS

- 17.27 Pasivos. Detalle por categoría funcional e instrumento financiero. Trimestral 326
- 17.27a Pasivos por sector institucional y categoría funcional. Detalle por zonas económicas y geográficas. Anual 327
- 17.28 Pasivos. Inversión de cartera. Detalle por instrumento financiero y sector institucional. Trimestral 328
- 17.29 Pasivos. Otra inversión. Detalle por instrumento financiero y sector institucional. Trimestral 328

C) Reservas internacionales y liquidez en moneda extranjera

- 17.25 Reservas internacionales y liquidez en moneda extranjera. Mensual 329
- 17.26 Reservas internacionales. Activos de reserva del Banco de España. Detalle. Mensual 329

D) Deuda externa

- 17.30 Deuda externa. Trimestral 330
- 17.31 Deuda externa bruta. Detalle por sector institucional e instrumento financiero. Trimestral 331

E) Inversión directa según principio direccional

17.40	Inversión directa. Posición. Detalle por sector institucional. Trimestral	332
17.41	Inversión directa. Transacciones. Detalle por sector institucional. Trimestral	332
17.42	Inversión directa. Posición. Detalle por sector de actividad económica. Anual	333
17.43	Inversión directa. Transacciones. Detalle por sector de actividad económica. Anual	333
17.44	Inversión directa. Posición. Detalle por zonas económicas y geográficas. Anual	334
17.45	Inversión directa. Transacciones. Detalle por zonas económicas y geográficas. Anual	335
	Notas a los cuadros del capítulo 17	336

CAPÍTULO 18 ESTADÍSTICAS DE ADUANAS

18.1	Importaciones/introducciones y exportaciones/expediciones	338
A) Importaciones/introducciones		
18.2	Por productos	338
18.3	Distribución geográfica	339
B) Exportaciones/expediciones		
18.4	Por productos	339
18.5	Distribución geográfica	340
C) Índices de valor unitario		
18.6	Importaciones/introducciones	340
18.7	Exportaciones/expediciones	341

CAPÍTULO 19 TIPOS DE INTERÉS (EXCLUIDOS LOS QUE APARECEN PUBLICADOS EN LOS CAPÍTULOS DE MERCADOS FINANCIEROS)

A) Tipos legales		
19.1	Tipos de interés legales, euríbor, mibor y otros tipos oficiales de referencia	344
19.2	Tipos de interés de referencia del mercado hipotecario (no oficiales) y otros tipos de interés	345
B) Tipos de interés aplicados por las instituciones financieras monetarias a residentes en la UEM (CBE 1/2010). Datos desde enero de 2003		

TIPOS DE INTERÉS (TAE Y TEDR) DE NUEVAS OPERACIONES

Préstamos y créditos a hogares e ISFLSH y sociedades no financieras		
19.3	Total entidades de crédito y establecimientos financieros de crédito	345
Préstamos y créditos a hogares e ISFLSH		
19.4	Total entidades de crédito y establecimientos financieros de crédito	346
Préstamos y créditos a sociedades no financieras		
19.5	Total entidades de crédito y establecimientos financieros de crédito	346
Préstamos y créditos a hogares e ISFLSH y sociedades no financieras. Tipos de interés TAE		
19.6	Total entidades de crédito y establecimientos financieros de crédito	347

Depósitos de hogares e ISFLSH y sociedades no financieras	
19.7 Total entidades de crédito y establecimientos financieros de crédito	347

TIPOS DE INTERÉS (TEDR) DE LOS SALDOS VIVOS

Préstamos y créditos a hogares e ISFLSH	
19.8 Total entidades de crédito y establecimientos financieros de crédito	348

Préstamos a sociedades no financieras	
19.9 Total entidades de crédito y establecimientos financieros de crédito	348

Depósitos de hogares e ISFLSH y sociedades no financieras	
19.10 Total entidades de crédito y establecimientos financieros de crédito	349

IMPORTES DE LAS NUEVAS OPERACIONES

Préstamos y créditos a hogares e ISFLSH y sociedades no financieras	
19.11 Total entidades de crédito y establecimientos financieros de crédito	349

Préstamos y créditos a hogares e ISFLSH	
19.12 Total entidades de crédito y establecimientos financieros de crédito	350

Préstamos y créditos a sociedades no financieras	
19.13 Total entidades de crédito y establecimientos financieros de crédito	350

Depósitos de hogares e ISFLSH y sociedades no financieras	
19.14 Total entidades de crédito y establecimientos financieros de crédito	351

IMPORTES DE LOS SALDOS VIVOS

Préstamos y créditos a hogares e ISFLSH y sociedades no financieras. Pro-memoria: plazos residuales	
19.15 Total entidades de crédito y establecimientos financieros de crédito	351

Préstamos y créditos a hogares e ISFLSH y sociedades no financieras	
19.16 Total entidades de crédito y establecimientos financieros de crédito	352

Depósitos de hogares e ISFLSH y sociedades no financieras	
19.17 Total entidades de crédito y establecimientos financieros de crédito	352

CAPÍTULO 20 TIPOS DE CAMBIO E ÍNDICES DE COMPETITIVIDAD

A) Tipos de cambio

20.1 Tipos de cambio del euro	354
20.2 Tipos de cambio del euro (continuación 1)	354
20.3 Tipos de cambio del euro (continuación 2)	355
20.4 Tipos de cambio del euro (continuación 3)	355
20.5 Tipos de cambio del dólar estadounidense	356

B) Índices de competitividad

- 20.6 Índices de competitividad de España frente a la zona del euro y a la UE 28 356
- 20.7 Índices de competitividad de España frente a los países desarrollados, a los industrializados y a los nuevos países industrializados de Asia 357
- 20.8 Tipos de cambio efectivos de las principales monedas frente a los países desarrollados 357

Notas a los cuadros del capítulo 20 358

CAPÍTULO 21 MERCADO PRIMARIO DE VALORES

A) Economía nacional

Valores distintos de acciones, excepto derivados financieros. Acciones y participaciones en fondos de inversión. Detalle por sectores y subsectores

- 21.1 Emisiones netas y ofertas públicas en venta 362
- 21.2 Saldos vivos 362

Valores distintos de acciones, excepto derivados financieros. Detalle por sectores y plazos

- 21.3 Emisiones netas 363
- 21.4 Saldos vivos 363
- 21.5 Tipo de cupón de emisiones a largo plazo. Saldos vivos 364

B) Instituciones financieras

Valores distintos de acciones, excepto derivados financieros. Detalle por subsectores y plazos

- 21.6 Emisiones netas 364
- 21.7 Saldos vivos 365

Valores distintos de acciones emitidos en euros, excepto derivados financieros. Instituciones financieras monetarias. Detalle por instrumentos de emisiones en euros

- 21.8 Emisiones netas, emisiones brutas y amortizaciones 365
- 21.9 Saldos vivos 366

Acciones y participaciones en fondos de inversión. Detalle por sectores

- 21.10 Emisiones netas, ofertas públicas de venta y saldos vivos 366

C) Administraciones Públicas

ADMINISTRACIÓN CENTRAL

Valores distintos de acciones, excepto derivados financieros. Detalle por instrumentos

- 21.11 Emisiones netas 367
- 21.12 Saldos vivos 367
- 21.13 Saldos vivos por plazos de vencimiento 368
- 21.14 Vida media 368
- 21.15 Detalle por instrumentos de emisiones en euros. Emisiones netas, emisiones brutas y amortizaciones 369
- 21.16 Tipos de interés a la emisión: subastas 369

COMUNIDADES AUTÓNOMAS Y CORPORACIONES LOCALES

Valores distintos de acciones, excepto derivados financieros. Detalle por instrumentos

21.17 Emisiones netas 370

21.18 Saldos vivos 370

21.19 Detalle de emisiones en euros. Emisiones netas, emisiones brutas y amortizaciones 371

D) Sociedades no financieras

Valores distintos de acciones, excepto derivados financieros. Detalle por instrumentos

21.20 Emisiones netas y saldos vivos 371

E) Resto del mundo

Valores distintos de acciones, excepto derivados financieros. Detalle por sectores

21.21 Emisiones netas, emisiones brutas, amortizaciones y saldos vivos 372

F) Zona del euro

Valores distintos de acciones, excepto derivados financieros. Detalle por sectores y subsectores

21.22 Emisiones netas 372

21.23 Saldos vivos 373

CAPÍTULO 22 MERCADOS SECUNDARIOS DE VALORES

A) Mercado de deuda en anotaciones en cuenta

22.1 Saldos nominales registrados en el sistema de anotaciones en cuenta 376

22.2 Saldos nominales registrados en cuentas de terceros en el sistema de anotaciones en cuenta 376

DEUDA DEL ESTADO. SALDOS POR TENEDORES

Letras del Tesoro

22.3 Saldos nominales. Cartera a vencimiento 377

Bonos y obligaciones no segregados y principales de deuda segregada del Estado

22.4 Saldos nominales. Cartera a vencimiento 377

DEUDA DEL ESTADO A CORTO PLAZO: LETRAS DEL TESORO

22.9 Importes negociados 378

22.10 Operaciones simples al contado. Importes negociados y tipos de interés 378

22.11 Operaciones simultáneas al contado. Importes negociados y tipos de interés 379

22.12 Operaciones con pacto de recompra. Importes negociados y tipos de interés 379

DEUDA DEL ESTADO A MEDIO Y LARGO PLAZO: BONOS Y OBLIGACIONES DEL ESTADO NO SEGREGADOS

22.13 Importes negociados 380

22.14 Operaciones simples al contado. Importes negociados y tipos de interés 380

22.15 Operaciones simultáneas al contado. Importes negociados y tipos de interés 381

- 22.16 Operaciones con pacto de recompra. Importes negociados y tipos de interés 381
22.17 Índices de rendimiento y estadísticos complementarios 382

DEUDA DEL ESTADO A MEDIO Y LARGO PLAZO: PRINCIPALES Y CUPONES DE DEUDA SEGREGADA DEL ESTADO

- 22.18 Importes negociados 382
22.19 Operaciones simples al contado. Importes negociados y tipos de interés 383
22.20 Operaciones simultáneas al contado. Importes negociados y tipos de interés 383
22.21 Operaciones con pacto de recompra. Importes negociados y tipos de interés 384

RATIOS DE CONTRATACIÓN

- 22.22 Ratios de contratación 384

B) Mercado bursátil

Acciones

- 22.23 Capitalización en la Bolsa de Madrid 385
22.24 Volumen de contratación 385
22.25 Índice de cotización 386
22.26 Ratio PER (cotización/rentabilidad del capital). Bolsa de Madrid 386

Obligaciones

- 22.27 Volumen de contratación 387

C) Otros mercados de valores

MERCADO ORGANIZADO DE RENTA FIJA DE LA ASOCIACIÓN DE INTERMEDIARIOS DE ACTIVOS FINANCIEROS (AIAF)

- 22.28 Pagarés de empresa 387
22.29 Obligaciones 388

MERCADOS OFICIALES DE OPCIONES Y FUTUROS FINANCIEROS

- 22.30 Operaciones realizadas y posiciones abiertas 388

D) Información Histórica. Mercado de deuda en anotaciones en cuenta

DEUDA DEL ESTADO. SALDOS POR TENEDORES

Letras del Tesoro

- 22.31 SalDOS nominales. Cartera registrada 389
22.32 SalDOS nominales. Cartera a vencimiento 389
22.33 Operaciones simultáneas y con pacto de recompra 390

Bonos y obligaciones no segregados y principales de deuda segregada del Estado

- 22.34 SalDOS nominales. Cartera registrada 390
22.35 SalDOS nominales. Cartera a vencimiento 391
22.36 Operaciones simultáneas y con pacto de recompra 391

A) Índice de producción industrial

23.1 General y resumen 394

Por ramas de actividad (CNAE 2009)

23.2 Industrias extractivas y manufactureras 394

23.3 Industrias manufactureras (continuación 1) 395

23.4 Industrias manufactureras (continuación 2) y resto 395

B) Indicadores de energía

23.5 Producción y consumo interior bruto de energía primaria 396

23.6 Electricidad: producción y consumo 396

C) Indicadores de construcción, acero y cemento

23.7 Edificación y vivienda. Licencias de obra mayor 397

23.8 Obras en edificación 397

23.9 Licitación oficial por tipología de obra 398

23.10 Índices de producción de la industria de la construcción 398

23.11 Producción y consumo aparente de acero y cemento 399

D) Indicadores de vehículos

Disponibilidades y utilizaciones de

23.12 Vehículos de carga, autobuses y autocares 399

23.13 Turismos y motocicletas 400

E) Indicadores de los servicios

23.14 Comercio y hostelería 400

23.15 Transporte y turismo 401

F) Opiniones empresariales

23.16 Total industria (CNAE 2009) 401

23.17 Industria de bienes de consumo, bienes intermedios y bienes de inversión (CNAE 2009) 402

23.18 Industria de la construcción (CNAE 2009) 402

23.19 Utilización de la capacidad productiva y factores que han limitado la producción. Total industria (excluida construcción) (CNAE 2009) 403

A) Encuesta de población activa

POBLACIÓN DE 16 Y MÁS AÑOS

24.1 Resumen 406

24.2 Por grupos de edad y sexo 406

24.3 Población activa y ocupada por grupos de edad y sexo 407

OCUPADOS

24.4 Por ramas de actividad según secciones de la CNAE 2009 407

24.5 Por situación profesional 408

24.6 Asalariados por ramas de actividad según secciones de la CNAE 2009 408

24.7 Asalariados según duración de la jornada, tipo de contrato y sexo 409

PARADOS

- 24.8 Por ramas de actividad (CNAE 2009) y sexo 409
- 24.9 Por estudios terminados y sexo, situación familiar y duración del paro 410
- 24.10 Parados por tipo de jornada en el empleo buscado y sexo 410

TASAS DE

- 24.11 Actividad por grupos de edad y sexo 411
- 24.12 Paro por grupos de edad y sexo 411
- 24.13 Paro por Comunidades Autónomas 412

B) Encuesta de coyuntura laboral

- 24.14 Efectivos laborales y jornada media por ramas de actividad 412

C) Estadísticas de empleo

- 24.15 Movimiento laboral registrado: demanda de empleo y paro por ramas de actividad 413
- 24.16 Movimiento laboral registrado: ofertas y demandas de empleo, y colocaciones 413
- 24.17 Contratos de trabajo 414
- 24.18 Beneficiarios de prestaciones por desempleo 414

D) Afiliados al, y pensiones del, Sistema de Seguridad Social

- 24.19 Afiliación fin de mes. Altas, bajas y efectivos por regímenes 415
- 24.20 Pensiones en vigor 415
- 24.21 Cuantía media de las pensiones en vigor 416

E) Convenios, conflictos y otras estadísticas laborales

- 24.22 Convenios según mes de inicio de efectos económicos 416
- 24.23 Convenios según mes de registro y año del inicio de efectos económicos 417
- 24.24 Conflictos laborales y regulación de empleo 417

F) Encuesta trimestral de coste laboral

- 24.25 Coste laboral. Resumen 418
- 24.26 Coste laboral por trabajador y mes. Por ramas de actividad (CNAE 2009) 418
- 24.27 Coste salarial por hora efectiva. Por ramas de actividad (CNAE 2009) 419
- 24.28 Tiempo de trabajo efectivo por trabajador y mes. Por ramas de actividad (CNAE 2009) y tipo de jornada 419

CAPÍTULO 25 PRECIOS

A) Índice de precios de consumo

- 25.1 General y por grupos de gasto 422
- 25.2 General y por grupos especiales 422

B) Índice de precios industriales

- 25.3 General y resumen 423

Por ramas de actividad (CNAE 2009)

- 25.4 Industrias extractivas y manufactureras 423
- 25.5 Industrias manufactureras (continuación 1) 424

	25.6	Industrias manufactureras (continuación 2) y resto	424
	C) Precios en la construcción		
	25.7	Índice de costes de la construcción y precio medio del metro cuadrado de las viviendas libres tasadas	425
	D) Índices de precios percibidos y pagados por los agricultores		
	25.8	Total y detalle	425
CAPÍTULO 26 ECONOMÍA INTERNACIONAL	A) Agregados macroeconómicos		
	26.1	Producto interior bruto a precios corrientes	428
	26.2	Producto interior bruto a precios constantes	428
	B) Precios y mercado de trabajo		
	26.11	Índice de precios de consumo	429
	26.12	Índice de precios a la producción	429
	26.13	Índice de costes laborales unitarios	430
	26.14	Índices de valor unitario de exportaciones	430
	26.15	Índices armonizados de precios de consumo	431
	C) Tipos de interés y rentabilidades		
	26.21	Tipos de interés interbancarios a tres meses en mercados nacionales	431
	26.22	Rendimientos de la deuda pública a tres años en mercados nacionales	432
	26.23	Rendimientos de la deuda pública a tres años en mercados nacionales (continuación)	432
	26.24	Rendimientos de la deuda pública a largo plazo (a)	433
	26.25	Rendimientos de la deuda pública a largo plazo (a) (continuación)	433
APÉNDICE 1 BANCO DE ESPAÑA. BALANCE DE SITUACIÓN RESUMIDO	A1.1	Balance de situación	436
APÉNDICE 2 ESQUEMAS DE SECTORIZACIÓN	A2.1	Agrupaciones institucionales utilizadas en los cuadros de análisis monetario en el contexto de la zona del euro (capítulos 6 a 8 del Boletín Estadístico)	440
	A2.2	Agrupaciones institucionales utilizadas en los estados de supervisión (capítulo 4 del Boletín Estadístico)	444
	A2.3	Agrupaciones institucionales utilizadas en los cuadros de Contabilidad Nacional (incluidas Cuentas Financieras de la Economía Española) (capítulos 2 y 3 del Boletín Estadístico)	448
APÉNDICE 3 NOTAS METODOLÓGICAS		Nota metodológica del capítulo 10	450
		Nota metodológica. "La deuda de las Administraciones Públicas (AAPP) elaborada según la metodología del Protocolo de Déficit Excesivo (PDE)"	452

CAPÍTULO 1 PRINCIPALES INDICADORES ECONÓMICOS DE LA ZONA DEL EURO

1. PRINCIPALES INDICADORES ECONÓMICOS DE LA ZONA DEL EURO

1.1 Actividad, precios y mercado de trabajo

Tasas de variación interanual en % salvo indicación contraria

	2015		2016		2017			
			III	IV	I	II	III	IV
A. PIB Y AGREGADOS DE LA DEMANDA (a) (b)								
1. Consumo privado	2,2	2,0	1,8	1,9	1,7	1,9	1,9	...
2. Consumo público	1,6	1,7	1,7	1,6	1,0	1,1	1,1	...
3. Formación bruta de capital fijo	3,4	4,5	5,0	4,4	4,2	3,5	2,4	...
4. DEMANDA INTERIOR	2,3	2,3	2,3	2,3	1,9	2,3	2,0	...
5. Exportaciones	6,8	3,3	3,2	3,8	4,8	4,5	5,6	...
6. Importaciones	7,2	4,7	4,8	4,8	4,8	4,4	4,3	...
7. Saldo neto exterior de bienes y servicios (% sobre PIB)	4,1	3,6	3,5	3,4	3,9	3,7	4,2	...
8. PIB A PRECIOS DE MERCADO	2,3	1,8	1,7	1,9	2,1	2,4	2,8	2,7
B. PRECIOS Y COSTES LABORALES								
1. Deflactor consumo privado (c)	0,3	0,3	0,2	0,7	1,6	1,4	1,3	...
2. Deflactor consumo público (c)	0,5	0,5	0,5	0,7	1,0	1,0	1,0	...
3. Deflactor PIB (c)	1,4	0,8	0,6	0,7	0,7	1,1	1,3	...
4. Remuneración por asalariado (zona euro 19) (b)	1,4	1,3	1,3	1,4	1,5	1,7	1,7	...
5. Productividad laboral (zona euro 19) (b)	0,9	0,5	0,4	0,6	0,5	0,8	1,0	...
6. Coste laboral unitario. Total economía (zona euro 19) (c)	0,4	0,8	0,8	0,8	1,0	0,9	0,7	...
C. EMPLEO Y PARO								
1. Población ocupada (c)								
1.1. Total economía	2,0	1,3	1,3	1,3	1,6	1,6	1,7	...
1.2. Industria, excluida construcción	1,2	0,6	0,6	0,6	0,8	1,1	1,3	...
2. Paro: porcentaje sobre la población activa	10,9	10,0	9,9	9,7	9,5	9,1	9,0	8,7
2.1. Millones de personas	17,472	16,252	16,093	15,773	15,384	14,862	14,602	14,243
D. BALANZA DE PAGOS								
1. Cuenta corriente (zona euro 19). Saldo (mm de euros)	336,2	373,0	95,0	76,0	90,8	74,6

Annual percentage changes unless otherwise indicated)

1. MAIN ECONOMIC INDICATORS OF THE EURO AREA

1.1 Activity, prices and labour market

Fuente: Eurostat y BCE. / Eurostat and ECB.

a. Entre los componentes no se ha incluido la variación de existencias/ Components exclude changes in inventories.

b. Volúmenes encadenados. Datos corregidos de efectos estacionales y calendario. SEC2010. / Chain linked volume. Seasonal and calendar effects adjusted data. ESA 2010.

c. Datos corregidos de efectos estacionales y calendario. SEC2010. / Seasonal and calendar effects adjusted data. ESA 2010.

1. PRINCIPALES INDICADORES ECONÓMICOS DE LA ZONA DEL EURO.
Cuentas económicas de la zona del euro (SEC 2010).

1.2.a Ahorro, inversión y financiación.
Total de sectores residentes.

mm de euros

	Adquisiciones netas de activos no financieros			Variaciones del patrimonio neto			Capacidad /necesidad de financiación = Operaciones financieras netas	Operaciones financieras netas de los sectores de la zona del euro				PIB de la zona del euro
	Total	Formación bruta de capital fijo	Variación de existencias y otros (b)	Total	Ahorro bruto	Transferencias netas de capital a cobrar		Sociedades no financieras	Instituciones financieras	Administraciones públicas	Hogares e ISFLSH	
	1	2	3	4	5	6	7	8	9	10	11	12
12	1 998	2 012	-14	360	2 111	15	121	-84	273	-358	290	9 816
13	1 968	1 970	-2	416	2 185	19	236	140	126	-302	272	9 927
14	2 044	2 018	26	489	2 286	18	255	49	108	-260	358	10 151
15	2 129	2 100	30	606	2 461	20	318	170	81	-219	285	10 499
16	2 222	2 211	11	671	2 589	4	366	224	67	-166	241	10 773
13 / IV	499	521	-22	144	586	7	96	72	-19	-50	92	2 567
14 / I	508	477	31	93	539	5	35	-4	18	-99	120	2 460
II	506	508	-2	92	542	2	36	-51	37	-44	94	2 525
III	515	500	15	138	589	3	77	55	42	-70	49	2 537
IV	515	534	-19	167	616	8	107	49	10	-47	95	2 629
15 / I	521	490	31	109	571	4	51	37	14	-96	97	2 532
II	523	528	-5	127	592	3	41	-23	7	-41	98	2 614
III	535	519	17	163	629	4	98	80	39	-45	24	2 625
IV	550	562	-13	207	669	10	129	77	21	-35	66	2 728
16 / I	535	509	26	125	600	1	63	65	1	-84	81	2 603
II	557	568	-11	169	648	-0	91	-23	26	-24	112	2 700
III	559	546	12	172	652	1	95	109	30	-45	1	2 685
IV	571	587	-16	205	689	2	118	73	11	-14	47	2 786
17 / I	573	543	30	154	642	1	59	64	23	-61	33	2 692
II	586	590	-4	165	656	1	61	-101	41	-14	134	2 778
III	585	569	17	218	714	-0	127	107	35	-16	1	2 790

Ahorro, inversión y financiación total sectores residentes

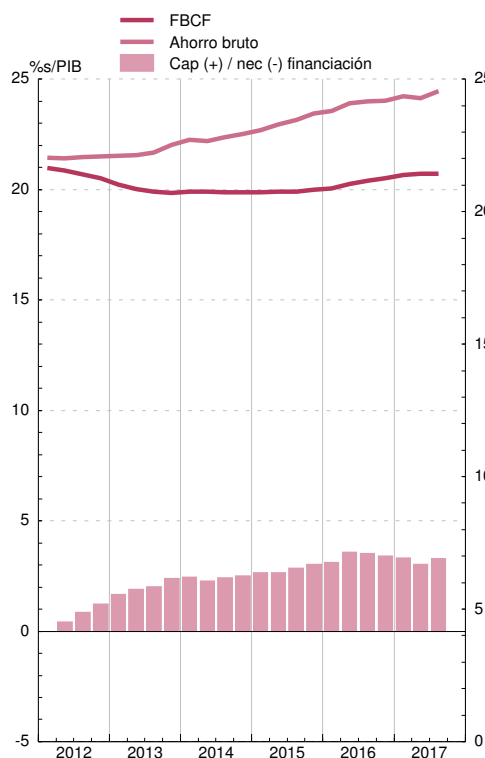

Operaciones financieras. Sectores residentes no financieros

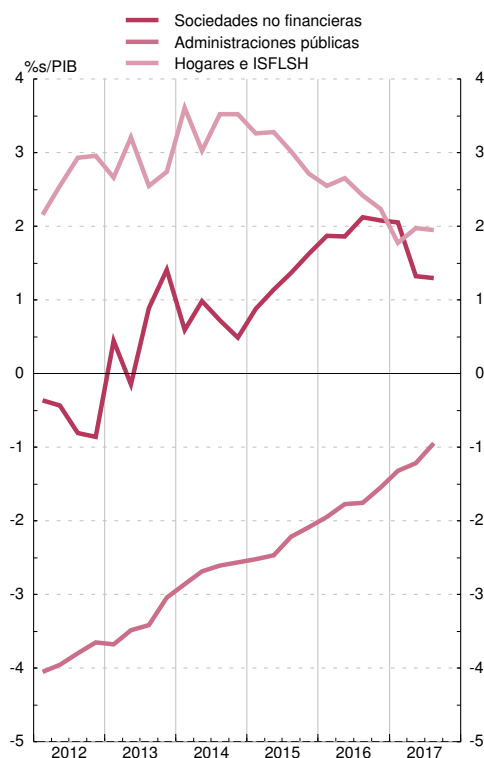

1. PRINCIPALES INDICADORES ECONÓMICOS DE LA ZONA DEL EURO.
Cuentas económicas de la zona del euro (SEC 2010).

1.2.b Operaciones financieras.
Total de sectores residentes.

mm de euros

	Adquisiciones netas de activos financieros de la zona del euro frente al resto del mundo						Pasivos netos contraídos por la zona del euro frente al resto del mundo						Balance financiero			
	Total	Efectivo y depósitos	Valores representativos de deuda	Préstamos	Participaciones en el capital y en fondos de inversión	Resto	Total	Efectivo y depósitos	Valores representativos de deuda	Préstamos	Participaciones en el capital y en fondos de inversión	Resto	Activos financieros netos	Activos financieros frente Resto del Mundo	Pasivos frente Resto del Mundo	
	1	2	3	4	5	6	7	8	9	10	11	12	13	14	15	16
12	121	875	-26	149	165	548	40	755	-206	192	90	579	100	-2 276	68 803	78 072
13	236	756	-63	84	71	652	12	520	-406	109	107	649	60	-2 119	70 613	79 405
14	255	921	110	311	129	313	57	666	-25	137	89	348	118	-1 674	77 747	85 457
15	318	1 240	-287	416	202	810	100	922	-130	36	259	754	2	-1 668	90 843	98 248
16	366	1 096	109	395	96	471	25	731	458	-121	67	282	45	-1 190	93 915	99 643
13 / IV	96	222	-9	10	-19	260	-20	126	-141	19	26	241	-18	-2 119	17 732	19 851
14 / I	35	344	173	66	20	40	46	309	42	63	67	68	69	-2 127	18 376	20 503
II	36	248	52	86	48	71	-9	212	-41	156	-8	94	11	-2 059	18 904	20 963
III	77	255	-26	77	59	117	29	179	39	-50	28	136	26	-1 850	19 749	21 599
IV	107	73	-89	82	2	86	-8	-33	-65	-31	1	50	11	-1 674	20 718	22 392
15 / I	51	750	99	141	172	240	96	699	125	213	147	167	47	-2 003	23 006	25 009
II	41	100	-160	103	48	119	-9	59	-49	59	-29	91	-13	-1 857	22 671	24 528
III	98	149	-9	49	-3	129	-18	51	-2	-81	-3	147	-11	-1 876	22 272	24 148
IV	129	242	-217	122	-15	321	30	113	-204	-154	143	349	-20	-1 668	22 894	24 563
16 / I	63	444	34	150	92	131	37	381	170	51	89	47	24	-1 648	22 824	24 472
II	91	289	117	126	26	67	-47	198	169	-68	6	89	4	-1 468	23 318	24 785
III	95	240	-47	112	49	133	-7	145	125	-66	-41	95	32	-1 423	23 628	25 051
IV	118	124	5	7	-70	139	43	6	-6	-39	13	51	-14	-1 190	24 145	25 335
17 / I	59	644	165	142	142	172	23	585	242	-22	172	176	17	-972	25 349	26 321
II	61	178	-7	120	20	47	-3	117	-44	-23	4	155	24	-960	24 814	25 774
III	127	76	7	120	34	-54	-31	-51	62	-68	7	-59	9	-929	24 648	25 577

Operaciones financieras

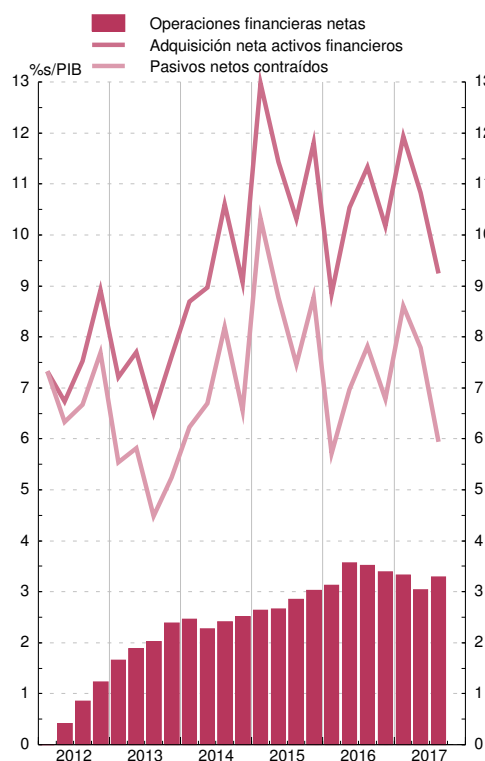

Balance financiero

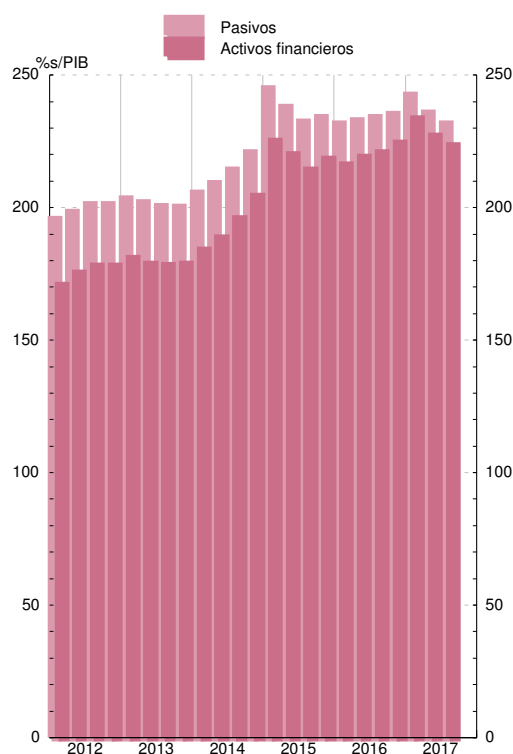

Véanse notas al final del capítulo.

1. PRINCIPALES INDICADORES ECONÓMICOS DE LA ZONA DEL EURO.
Cuentas económicas de la zona del euro (SEC 2010).

1.3 Operaciones financieras.
Sociedades no financieras.

mm de euros

	Adquisiciones netas de activos financieros						Pasivos netos contraídos					Balance financiero			
	Total	Efectivo y depósitos	Valores representativos de deuda	Préstamos	Participaciones en el ctal. y en fondos de inversión	Resto	Total	Valores representativos de deuda	Préstamos	Participaciones en el ctal. y en fondos de inversiones	Resto	Activos financieros netos	Activos financieros	Pasivos	
	1	2	3	4	5	6	7	8	9	10	11	12	13	14	15
12	-84	266	91	-29	179	135	-110	350	114	14	216	-4	-9 689	17 346	27 035
13	140	318	109	-31	-15	65	189	177	86	-110	207	-1	-10 045	18 130	28 175
14	49	499	40	-36	160	265	70	449	54	240	207	-38	-10 236	19 135	29 371
15	170	807	103	-43	270	340	137	636	41	175	381	37	-10 752	20 870	31 622
16	224	814	155	-13	133	400	139	590	73	150	266	93	-10 548	21 923	32 470
13 / IV	72	122	77	-12	-31	5	83	50	20	-39	9	73	-10 045	18 130	28 175
14 / I	-4	10	-27	14	16	34	-28	13	17	75	45	-123	-10 207	18 286	28 493
II	-51	131	-0	-24	49	45	61	182	19	75	61	32	-10 412	18 506	28 919
III	55	95	39	-3	4	81	-26	40	15	-36	58	2	-10 233	18 719	28 952
IV	49	262	27	-23	91	104	63	213	3	126	44	51	-10 236	19 135	29 371
15 / I	37	134	-40	-33	96	119	-8	97	13	72	118	-116	-11 022	20 796	31 818
II	-23	181	29	-2	29	43	81	204	-2	49	92	60	-10 930	20 462	31 391
III	80	214	60	-8	69	92	1	134	9	91	72	-41	-10 635	20 178	30 812
IV	77	278	53	1	76	85	63	201	21	-37	99	134	-10 752	20 870	31 622
16 / I	65	182	27	35	30	122	-31	118	2	110	55	-60	-10 601	20 586	31 188
II	-23	203	36	2	43	38	83	225	15	111	47	53	-10 510	20 681	31 191
III	109	125	64	-9	-35	119	-14	16	24	-56	72	-25	-10 690	21 115	31 805
IV	73	304	28	-40	95	120	101	231	33	-14	92	125	-10 548	21 923	32 470
17 / I	64	284	37	15	100	63	68	220	16	152	90	-58	-10 624	22 570	33 194
II	-101	125	37	-13	54	-7	53	226	15	92	84	35	-10 807	22 601	33 408
III	107	170	55	-5	37	55	27	63	18	3	30	11	-10 820	22 870	33 690

Operaciones financieras

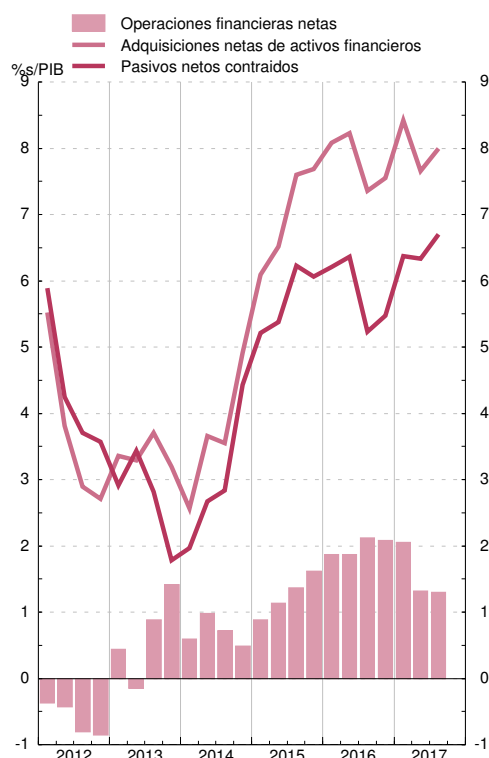

Balance financiero

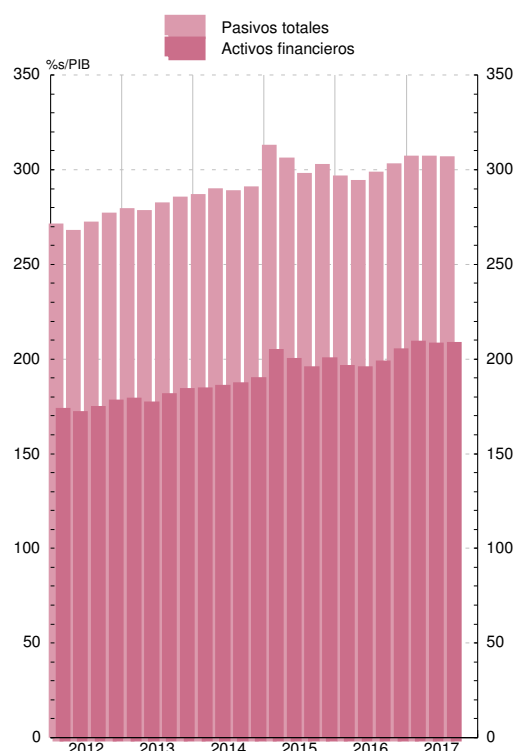

1. PRINCIPALES INDICADORES ECONÓMICOS DE LA ZONA DEL EURO.
Cuentas económicas de la zona del euro (SEC 2010).

1.4 Operaciones financieras.
Hogares e ISFLSH.

mm de euros

Operaciones financieras netas	Adquisiciones netas de activos financieros						Pasivos netos contraídos			Balance financiero			
	Total	Efectivo y depósitos	Valores representativos de deuda	Participaciones en el ctal. y en fondos de inversión	Seguros, pensiones y garantías estandarizadas	Otras cuentas pendientes de cobro	Total	Préstamos	Resto	Activos financieros netos	Activos financieros	Pasivos	
1	2	3	4	5	6	7	8	9	10	11	12	13	
12	290	252	234	-104	42	146	-68	-38	5	-43	12 996	19 777	6 781
13	272	241	175	-184	112	173	-37	-31	-34	3	13 780	20 514	6 734
14	358	396	171	-194	157	265	-8	38	5	33	14 677	21 466	6 788
15	285	413	194	-153	178	218	-23	128	82	46	15 402	22 304	6 902
16	241	405	302	-93	42	196	-40	164	133	31	16 012	23 043	7 031
13 / IV	92	63	77	-29	-1	42	-27	-29	-9	-20	13 780	20 514	6 734
14 /	120	129	11	-28	62	82	-1	9	-17	25	14 086	20 821	6 735
//	94	124	70	-44	27	61	9	30	16	14	14 379	21 141	6 762
///	49	38	2	-68	38	58	8	-11	1	-12	14 519	21 274	6 755
IV	95	105	87	-53	30	64	-24	10	4	7	14 677	21 466	6 788
15 /	97	127	24	-68	93	79	-3	30	-7	37	15 543	22 361	6 817
//	98	111	75	-41	36	46	-4	12	36	-24	15 249	22 069	6 820
///	24	19	-7	-33	39	46	-26	-5	30	-35	15 081	21 891	6 811
IV	66	157	102	-11	11	47	11	91	23	68	15 402	22 304	6 902
16 /	81	111	41	-19	23	72	-6	30	4	26	15 424	22 353	6 929
//	112	179	105	-17	27	51	14	68	54	13	15 493	22 474	6 982
///	1	21	28	-34	-5	43	-10	21	36	-16	15 720	22 722	7 003
IV	47	93	129	-24	-5	30	-37	46	38	8	16 012	23 043	7 031
17 /	33	108	36	-17	14	53	23	75	29	46	16 163	23 268	7 105
//	134	225	91	-11	83	39	22	90	67	23	16 319	23 495	7 175
///	1	53	23	-25	14	40	2	52	42	10	16 396	23 619	7 223

Operaciones financieras

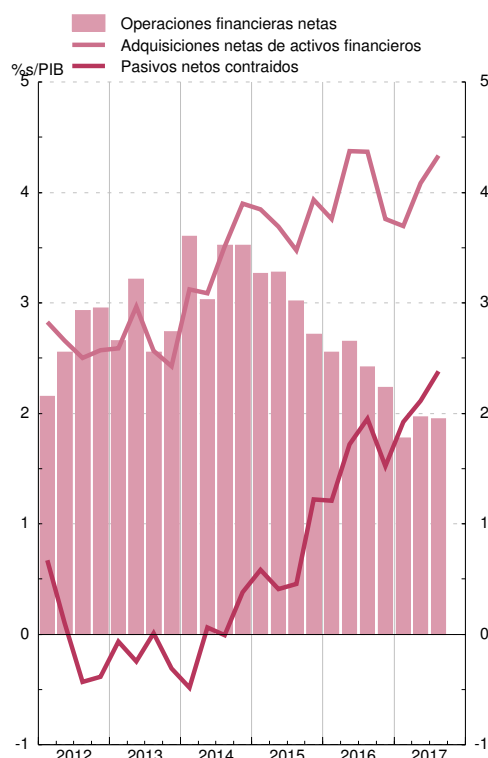

Balance financiero

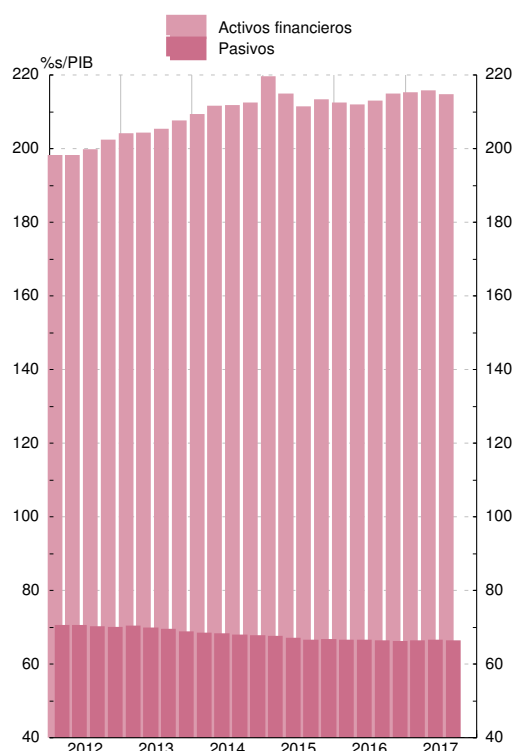

1. PRINCIPALES INDICADORES ECONÓMICOS DE LA ZONA DEL EURO

1.5 Precios

Fuente: Eurostat

Tasas de variación interanual

		Índice armonizado de precios de consumo (IAPC)								Índice de Precios de producción industrial					
		Total	Bienes						Servicios	Total industria, excluida construcción	Bienes				
			Total	Alimentos			Industriales				Consumo	Equipo	Intermedios no energéticos	Energía	
				Total (a)	Elaborados (a)	No elaborados	Total	No energéticos							Energía
		1	2	3	4	5	6	7	8	9	10	11	12	13	14
15	M	0,0	-0,8	1,0	0,6	1,7	-1,8	0,3	-6,8	1,2	-2,6	-0,6	0,7	-1,2	-8,7
16	M	0,2	-0,4	0,9	0,6	1,4	-1,1	0,4	-5,0	1,1	-2,2	-0,0	0,4	-1,6	-6,8
17	M	1,5	1,7	1,8	1,6	2,2	1,6	0,4	5,0	1,4	3,1	1,9	0,8	3,2	5,9
17	Mar	1,5	2,0	1,8	1,0	3,1	2,1	0,3	7,4	1,0	3,8	2,0	0,9	3,8	8,5
	Abr	1,9	1,9	1,5	1,1	2,2	2,2	0,3	7,6	1,8	4,2	2,3	0,8	3,9	9,5
	May	1,4	1,5	1,5	1,5	1,6	1,4	0,3	4,5	1,3	3,3	2,2	0,8	3,6	6,0
	Jun	1,3	1,0	1,4	1,6	1,0	0,8	0,4	1,9	1,6	2,4	2,3	0,8	3,0	2,8
	Jul	1,3	1,1	1,4	1,9	0,6	0,9	0,5	2,2	1,6	1,9	2,2	0,8	2,7	2,0
	Ago	1,5	1,4	1,4	2,0	0,6	1,4	0,5	4,0	1,6	2,6	2,2	0,9	2,9	3,5
	Sep	1,5	1,6	1,9	2,0	1,5	1,4	0,5	3,9	1,5	2,9	2,1	0,9	3,2	4,4
	Oct	1,4	1,5	2,3	2,1	2,8	1,1	0,4	3,0	1,2	2,5	1,8	0,9	3,5	3,1
	Nov	1,5	1,8	2,2	2,1	2,4	1,6	0,4	4,7	1,2	2,8	1,5	0,9	3,1	5,2
	Dic	1,4	1,5	2,1	2,2	1,9	1,2	0,5	2,9	1,2	2,2	1,3	0,9	2,9	3,0
18	Ene	1,3	1,4	1,9	2,5	1,1	1,0	0,6	2,2	1,2	1,6	1,0	1,0	2,8	1,2
	Feb	1,1	1,0	1,0	2,3	-0,9	1,0	0,6	2,1	1,3	1,6	0,9	1,0	2,4	2,0
	Mar	1,3	1,2	2,1	2,9	0,8	0,7	0,2	2,0	1,5

ÍNDICES ARMONIZADOS DE PRECIOS DE CONSUMO

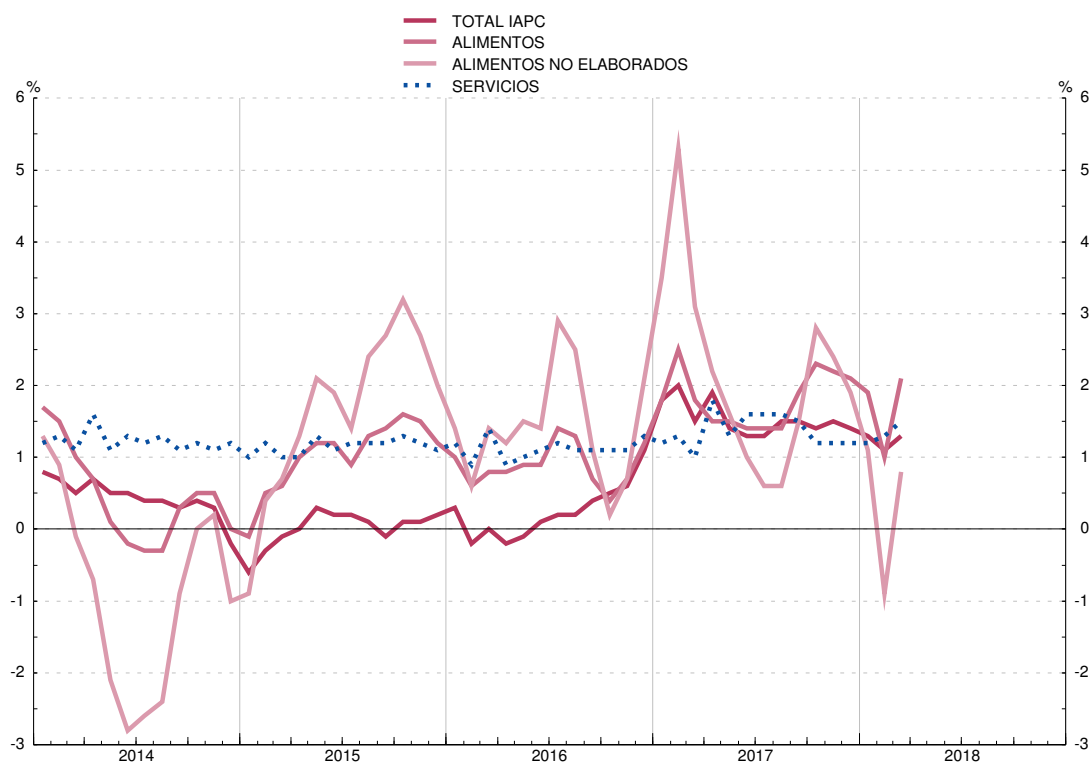

(a) Incluidas bebidas alcohólicas y tabaco.

**1. PRINCIPALES INDICADORES ECONÓMICOS
DE LA ZONA DEL EURO**

**1.6 Déficit PDE (Protocolo de Déficit Excesivo)
de las Administraciones Públicas (a)**

Fuente: Eurostat y BCE

Porcentajes del PIB

	Total	Países de la zona del euro								
		Bélgica	Alemania	Estonia	Irlanda	Grecia	España	Francia	Italia	Chipre
	1	2	3	4	5	6	7	8	9	10
98	-2,3	-1,0	-2,4	...	2,0	...	-2,9	-2,4	-3,0	-3,9
99	-1,4	-0,6	-1,5	...	2,4	-5,8	-1,3	-1,6	-1,8	-4,0
00	-0,2	-0,1	1,0	...	4,8	-4,1	-1,0	-1,3	-1,3	-2,2
01	-2,0	0,2	-3,1	...	0,9	-5,5	-0,5	-1,4	-3,4	-2,1
02	-2,7	0,0	-3,9	0,4	-0,3	-6,0	-0,4	-3,1	-3,1	-4,1
03	-3,2	-1,8	-4,2	1,8	0,7	-7,8	-0,4	-3,9	-3,4	-5,9
04	-3,0	-0,2	-3,7	2,4	1,4	-8,8	-0,0	-3,5	-3,6	-3,7
05	-2,6	-2,6	-3,4	1,1	1,3	-6,2	1,2	-3,2	-4,2	-2,2
06	-1,5	0,3	-1,7	2,9	2,8	-5,9	2,2	-2,3	-3,6	-1,0
07	-0,6	0,1	0,2	2,7	0,3	-6,7	2,0	-2,5	-1,5	3,2
08	-2,2	-1,1	-0,2	-2,7	-7,0	-10,2	-4,4	-3,2	-2,7	0,9
09	-6,3	-5,4	-3,2	-2,2	-13,8	-15,1	-11,0	-7,2	-5,3	-5,4
10	-6,2	-4,0	-4,2	0,2	-32,1	-11,2	-9,4	-6,8	-4,2	-4,7
11	-4,2	-4,1	-1,0	1,2	-12,7	-10,3	-9,6	-5,1	-3,7	-5,7
12	-3,6	-4,2	-0,0	-0,3	-8,0	-8,9	-10,5	-4,8	-2,9	-5,6
13	-3,0	-3,1	-0,1	-0,2	-6,1	-13,2	-7,0	-4,1	-3,0	-5,1
14	-2,6	-3,1	0,3	0,7	-3,6	-3,6	-6,0	-3,9	-3,0	-8,8
15 /	-2,5	-3,1	0,3	0,5	-2,4	-4,3	-5,6	-4,0	-2,9	-0,5
//	-2,2	-2,9	0,7	0,5	-2,0	-4,2	-5,5	-3,9	-2,8	-0,9
///	-2,1	-2,5	0,6	0,1	-1,9	-5,7	-5,3	-3,6	-2,6	-1,2
16 /	-1,9	-2,5	0,7	0,6	-1,8	-4,7	-5,3	-3,4	-2,5	-0,2
//	-1,8	-2,5	0,8	0,6	-1,5	-3,7	-5,3	-3,2	-2,4	-1,2
///	-1,8	-2,8	0,6	0,3	-1,6	-1,9	-4,9	-3,3	-2,4	-0,9
IV	-1,5	-2,5	0,8	-0,3	-0,7	0,5	-4,5	-3,4	-2,5	0,5
17 /	-1,3	-2,0	1,0	-0,5	-0,5	1,0	-4,2	-3,4	-2,4	0,5
//	-1,2	-1,5	0,9	-0,7	-0,6	1,0	-3,6	-3,2	-2,4	0,9
///	-0,9	-1,1	1,4	-0,7	-0,5	1,2	-3,1	-3,1	-2,3	1,9

**1. PRINCIPALES INDICADORES ECONÓMICOS
DE LA ZONA DEL EURO**

**1.6 (Cont.) Déficit PDE (Protocolo de Déficit Excesivo)
de las Administraciones Públicas (a)**

Fuente: Eurostat y BCE

Porcentajes del PIB

	Países de la zona del euro									
	Letonia	Lituania	Luxemburgo	Malta	Países Bajos	Austria	Portugal	Eslovenia	Eslovaquia	Finlandia
	11	12	13	14	15	16	17	18	19	20
98	0,0	...	3,6	-9,3	-0,9	-2,7	-4,4	-2,3	-5,2	1,6
99	-3,7	-2,8	3,6	-6,7	0,3	-2,6	-3,0	-3,0	-7,3	1,7
00	-2,7	-3,2	5,7	-5,5	1,9	-2,1	-3,2	-3,6	-12,0	6,9
01	-2,0	-3,5	6,0	-6,1	-0,3	-0,6	-4,8	-3,9	-6,4	5,0
02	-2,2	-1,9	2,3	-5,4	-2,1	-1,3	-3,3	-2,4	-8,1	4,1
03	-1,6	-1,3	0,5	-9,1	-3,0	-1,8	-4,4	-2,6	-2,7	2,4
04	-1,0	-1,4	-1,1	-4,4	-1,7	-4,8	-6,2	-2,0	-2,3	2,2
05	-0,4	-0,3	0,2	-2,7	-0,3	-2,5	-6,2	-1,3	-2,9	2,6
06	-0,6	-0,3	1,4	-2,6	0,2	-2,5	-4,3	-1,2	-3,6	3,9
07	-0,7	-0,8	4,1	-2,3	0,2	-1,3	-3,0	-0,1	-1,9	5,1
08	-4,1	-3,1	3,3	-4,2	0,2	-1,4	-3,8	-1,4	-2,3	4,2
09	-9,1	-9,1	-0,7	-3,2	-5,4	-5,3	-9,8	-5,8	-7,8	-2,5
10	-8,7	-6,9	-0,7	-2,4	-5,0	-4,4	-11,2	-5,6	-7,5	-2,6
11	-4,3	-8,9	0,5	-2,4	-4,3	-2,6	-7,4	-6,7	-4,3	-1,0
12	-1,2	-3,1	0,3	-3,5	-3,9	-2,2	-5,7	-4,0	-4,3	-2,2
13	-1,0	-2,6	1,0	-2,4	-2,4	-2,0	-4,8	-14,7	-2,7	-2,6
14	-1,2	-0,6	1,3	-1,8	-2,3	-2,7	-7,2	-5,3	-2,7	-3,2
15 /	-2,0	0,4	1,4	-1,7	-2,2	-2,4	-6,5	-4,9	-2,9	-3,0
//	-2,1	-0,0	1,5	-1,4	-2,2	-2,6	-3,4	-4,8	-2,6	-2,8
///	-1,2	-0,2	1,4	-1,1	-2,1	-1,0	-4,4	-2,9	-2,7	-2,7
16 /	-0,7	-0,2	1,5	-0,1	-1,8	-1,0	-3,8	-2,6	-2,6	-2,3
//	-0,3	0,3	1,4	0,5	-1,0	-1,0	-3,6	-1,9	-2,6	-2,3
///	0,2	0,3	1,6	0,9	-0,4	-0,7	-3,7	-1,8	-2,4	-2,0
IV	0,0	0,3	1,6	1,1	0,4	-1,6	-2,0	-1,9	-2,2	-1,7
17 /	-0,0	0,7	0,7	2,2	1,0	-1,2	-1,6	-1,4	-2,0	-1,4
//	0,4	0,8	0,7	2,1	1,2	-1,3	-1,3	-1,2	-1,6	-0,7
///	0,5	1,0	0,9	3,3	1,2	-1,2	-0,1	-0,8	-1,6	-0,8

Véanse notas al final del capítulo.

1. PRINCIPALES INDICADORES ECONÓMICOS DE LA ZONA DEL EURO

1.7 Deuda PDE (Protocolo de Déficit Excesivo) de las Administraciones Públicas (a)

Fuente: Eurostat y BCE

Porcentajes del PIB

	Total	Países de la zona del euro								
		Bélgica	Alemania	Estonia	Irlanda	Grecia	España	Francia	Italia	Chipre
	1	2	3	4	5	6	7	8	9	10
98	...	118,8	59,3	...	51,6	...	62,5	60,8	110,8	54,9
99	...	114,4	59,9	...	46,7	...	60,9	58,5	109,3	55,1
00	68,0	108,8	58,9	5,1	36,1	104,7	58,0	58,7	105,1	55,1
01	67,0	107,6	57,7	4,8	33,2	106,8	54,2	58,2	104,7	56,9
02	66,8	104,7	59,3	5,7	30,6	104,6	51,3	60,1	101,9	60,1
03	68,1	101,1	63,0	5,6	29,9	101,2	47,6	64,2	100,4	63,5
04	68,4	96,5	64,7	5,1	28,2	102,7	45,3	65,7	100,0	64,5
05	69,2	94,6	66,9	4,5	26,1	107,3	42,3	67,2	101,9	63,2
06	67,3	90,9	66,4	4,4	23,6	103,5	38,9	64,4	102,5	59,1
07	64,9	86,9	63,6	3,7	23,9	103,1	35,5	64,4	99,7	53,9
08	68,5	92,4	65,0	4,5	42,4	109,4	39,4	68,1	102,3	45,1
09	78,4	99,5	72,6	7,0	61,5	126,7	52,8	78,9	112,5	53,8
10	83,8	99,7	80,9	6,6	86,1	146,3	60,1	81,6	115,4	56,3
11	86,1	102,6	78,6	6,1	110,3	172,1	69,5	85,2	116,5	65,7
12	89,4	104,3	79,8	9,7	119,6	159,6	85,7	89,6	123,4	79,7
13	91,3	105,5	77,4	10,2	119,4	177,4	95,5	92,4	129,0	102,6
14	91,8	106,8	74,6	10,7	104,5	179,0	100,4	95,0	131,8	107,5
15 /	91,8	109,5	72,3	10,2	90,5	169,3	100,1	97,2	135,0	109,2
15 //	91,1	109,0	71,7	10,1	83,6	172,0	100,0	96,6	133,4	109,2
15 /	89,9	106,0	70,9	10,0	76,9	176,8	99,4	95,8	131,5	107,5
16 /	90,8	109,2	70,6	9,8	78,3	176,2	100,8	97,2	134,2	108,4
16 //	90,8	109,5	69,9	9,6	74,9	180,1	100,7	98,1	134,7	107,5
16 /	89,7	108,5	69,2	9,5	75,1	177,9	99,9	97,4	132,1	110,6
16 /	88,9	105,7	68,1	9,4	72,8	180,8	99,0	96,5	132,0	107,1
17 /	89,2	107,4	66,5	9,2	74,5	177,7	100,0	98,8	134,0	106,2
17 //	89,0	106,1	65,9	8,9	74,0	176,1	99,8	99,3	134,7	106,1
17 /	88,1	107,0	65,1	8,9	72,1	177,4	98,7	98,4	134,1	103,2

1. PRINCIPALES INDICADORES ECONÓMICOS DE LA ZONA DEL EURO

1.7 (Cont.) Deuda PDE (Protocolo de Déficit Excesivo) de las Administraciones Públicas (a)

Fuente: Eurostat y BCE

Porcentajes del PIB

	Países de la zona del euro									
	Letonia	Lituania	Luxemburgo	Malta	Países Bajos	Austria	Portugal	Eslovenia	Eslovaquia	Finlandia
	11	12	13	14	15	16	17	18	19	20
98	9,1	...	7,6	51,2	62,7	63,6	51,8	22,8	33,9	46,9
99	12,2	...	6,7	62,1	58,5	66,4	51,0	23,7	47,1	44,1
00	12,1	23,5	7,5	60,9	51,3	65,9	50,3	25,9	49,6	42,5
01	13,9	22,9	6,6	65,5	48,7	66,5	53,4	26,1	48,3	41,0
02	13,2	22,1	6,5	63,2	48,2	66,3	56,2	27,3	42,9	40,2
03	13,9	20,4	6,4	69,1	49,3	65,5	58,7	26,7	41,6	42,8
04	14,3	18,7	6,5	72,0	49,6	64,8	62,0	26,8	40,6	42,7
05	11,8	17,6	6,3	70,1	48,9	68,3	67,4	26,3	33,9	40,0
06	9,9	17,2	6,9	64,6	44,5	67,0	69,2	26,0	30,8	38,2
07	8,4	15,9	6,9	62,4	42,4	64,8	68,4	22,7	29,9	34,0
08	18,7	14,6	14,4	62,7	54,5	68,5	71,7	21,6	28,2	32,7
09	35,8	28,0	15,7	67,6	56,8	79,6	83,6	34,6	36,3	41,7
10	46,8	36,2	19,8	67,5	59,3	82,4	96,2	38,4	41,2	47,1
11	42,7	37,2	18,7	70,2	61,6	82,2	111,4	46,6	43,7	48,5
12	41,2	39,8	22,0	67,8	66,3	81,7	126,2	53,8	52,2	53,9
13	38,9	38,8	23,7	68,4	67,8	81,0	129,0	70,4	54,7	56,5
14	40,8	40,5	22,7	63,9	68,0	83,8	130,6	80,3	53,5	60,2
15 /	35,4	37,6	21,9	63,6	66,7	85,4	128,6	80,4	54,2	62,8
15 //	36,7	38,1	21,9	62,3	65,8	85,4	130,3	83,9	53,4	61,3
15 /	36,8	42,6	22,0	60,3	64,6	84,3	128,8	82,6	52,3	63,5
16 /	36,4	39,9	22,4	61,5	64,3	85,3	128,6	83,0	51,6	64,2
16 //	39,3	39,9	22,0	60,7	63,2	84,9	131,3	81,6	52,8	61,7
16 /	38,3	41,2	21,6	59,4	61,5	82,7	132,8	81,7	52,6	61,6
16 /	40,5	40,1	20,8	57,7	61,8	83,6	130,1	78,5	51,8	63,1
17 /	39,4	39,2	23,9	58,2	59,6	81,7	130,5	80,2	53,3	62,7
17 //	40,0	41,7	23,4	56,5	58,7	81,3	132,1	79,8	51,7	61,7
17 /	38,3	39,4	23,4	54,9	57,0	80,4	130,8	78,4	51,3	60,4

Véanse notas al final del capítulo.

1. PRINCIPALES INDICADORES ECONÓMICOS DE LA ZONA DEL EURO

1.8 Balances agregado y consolidado y operaciones (flujos ajustados) de las IFM residentes en la zona del euro, incluyendo el Eurosistema

mm de euros

	Balance agregado de las IFM residentes en la zona del euro, incluyendo el Eurosistema / Aggregated balance sheet of euro area MFIs, including the Eurosystem		Saldos entre las IFM residentes en la zona euro del Eurosistema / Internal position of MFIs of the euro area		Contrapartida de las transacciones monetarias de la Administración Central / Counterpart transactions of Central Government		Balance consolidado de las IFM residentes en la zona del euro, incluyendo el Eurosistema / Consolidated balance sheet of euro area MFIs, including the Eurosystem (a)		Diferencia de saldos mensuales / Monthly differences in level		Ajustes / Adjustments		Operaciones (flujos ajustados) / Transactions (adjusted flows)	
	1	2	3	4	5	6	7=1-3+5	8=2-4+6	9=8-7	10=9-11	11	12	13	14
	feb 18	mar 18	feb 18	mar 18	feb 18	mar 18	feb 18	mar 18	feb 18	mar 18	feb 18	mar 18	feb 18	mar 18
1 ACTIVO	37 833	37 695	11 976	11 844	147	147	26 005	25 999	-6	-24	18	1	ASSETS	
2 Préstamos y créditos a residentes en la zona del euro	22 120	22 018	10 098	9 961	-	-	12 022	12 057	35	-21	56	2	Loans to the euro area residents	
3 IFM	10 098	9 961	10 098	9 961	-	-	-	-	-	-	-	3	MFIs	
4 Administraciones Públicas	1 025	1 022	1 022	1 022	-	-	1 025	1 022	-2	-0	-2	4	General Government	
5 Otros sectores residentes	10 997	11 035	-	-	-	-	10 997	11 035	38	-21	59	5	Other euro area residents	
6 Valores distintos de acciones y participaciones emitidos por residentes en la zona del euro	6 356	6 396	1 343	1 352	-	-	5 013	5 044	31	13	18	6	Holdings of securities other than shares issued by euro area residents	
7 IFM	1 343	1 352	1 343	1 352	-	-	-	-	-	-	-	7	MFIs	
8 Administraciones Públicas	3 556	3 578	-	-	-	-	3 556	3 578	22	14	8	8	General Government	
9 Otros sectores residentes	1 457	1 466	-	-	-	-	1 457	1 466	9	-0	10	9	Other euro area residents	
10 Participaciones emitidas por fondos del mercado monetario	53	53	53	53	-	-	-	-	-	-	-	10	Money market funds shares units	
11 IFM	53	53	53	53	-	-	-	-	-	-	-	11	MFIs	
12 Acciones y participaciones emitidas por residentes en la zona del euro	1 202	1 180	412	401	-	-	790	780	-10	-0	-10	12	Holdings of shares/other equity issued by euro area residents	
13 IFM	412	401	412	401	-	-	-	-	-	-	-	13	MFIs	
14 Otros sectores residentes	790	780	-	-	-	-	790	780	-10	-0	-10	14	Other euro area residents	
15 Activos frente a no residentes en la zona del euro	4 898	4 815	-	-	-	-	4 898	4 815	-83	-18	-65	15	External assets	
16 Activo fijo	198	199	-	-	-	-	198	199	1	-0	1	16	Fixed assets	
17 Resto de activos	3 005	3 034	69	78	147	147	3 084	3 103	20	2	18	17	Remaining assets	
18 Del cual: efectivo en circulación en euros	69	78	69	78	-	-	-	-	-	-	-	18	Of which: currency in circulation in euro	

EUR billions

1.8 Aggregated and consolidated balance sheet and transactions (adjusted flows) of the euro area MFIs, including the Eurosystem

Véanse notas al final del capítulo./ See notes at the end of the chapter.

1. PRINCIPALES INDICADORES ECONÓMICOS DE LA ZONA DEL EURO

1.8 Balances agregado y consolidado y operaciones (flujos ajustados) de las IFM residentes en la zona del euro, incluyendo el Eurosistema (cont.)

mm de euros

	Balance agregado de las IFM residentes en la zona del euro, incluyendo el Eurosistema / Aggregated balance sheet of euro area MFIs, including the Eurosystem		Saldos entre las IFM residentes en la zona del euro / Internal position of MFIs of the euro area		Contrapartida de las transacciones monetarias de la Administración Central / Counterpart of monetary transactions of Central Government		Balance consolidado de las IFM residentes en la zona del euro, incluyendo el Eurosistema / Consolidated balance sheet of euro area MFIs, including the Eurosystem (a)		Diferencia de saldos / Monthly differences in level		Ajustes / Adjustments		Operaciones (flujos ajustados) / Transactions (adjusted flows)		
	1	2	3	4	5	6	7=1-3+5	8=2-4+6	9=8-7	10=9-11	11				
	feb 18	mar 18	feb 18	mar 18	feb 18	mar 18	feb 18	mar 18	mar 18	mar 18	mar 18				
1 PASIVO	38 291	38 151	11 976	11 844	147	147	26 463	26 454	-8	-26	17	1 LIABILITIES			
2 Efectivo en circulación	1 178	1 195	69	78	-	-	1 108	1 117	9	-	9	2 Currency in circulation			
3 Del cual: tenencias en euros de las IFM y el Eurosistema	69	78	69	78	-	-	-	-	-	-	-	3 Of which: holding of currency in circulation in euro			
4 Depósitos de residentes en la zona del euro	22 599	22 553	10 071	9 957	147	147	12 676	12 744	67	-3	70	4 Deposits of euro area residents			
5 IFM	10 071	9 957	10 071	9 957	-	-	-	-	-	0	14	5 MFIs			
6 Administración Central	344	357	-	-	-	-	344	357	14	0	6	6 Central Government			
7 Otras Administraciones Públicas y otros sectores residentes en la zona del euro	12 185	12 239	-	-	147	147	12 333	12 386	54	-3	56	7 Other General Government/other euro area residents			
8 A la vista	6 536	6 586	-	-	125	125	6 661	6 712	50	-2	52	8 Overnight			
9 A plazo	3 141	3 131	-	-	6	5	3 147	3 137	-10	-1	9	9 With agreed maturity			
10 Hasta dos años	1 178	1 175	-	-	6	5	1 183	1 181	-3	-1	2	10 Up to 2 years			
11 A más de dos años	1 963	1 956	-	-	-	-	1 963	1 956	-7	-0	7	11 Over 2 years			
12 Con preaviso	2 308	2 314	-	-	17	17	2 325	2 331	6	-0	6	12 Redeemable at notice			
13 Hasta tres meses	2 248	2 255	-	-	17	17	2 265	2 271	6	-0	6	13 Up to 3 months			
14 A más de tres meses	60	60	-	-	-	-	60	60	-0	-0	0	14 Over 3 months			
15 Cesiones temporales	199	207	-	-	-	-	199	207	8	-0	8	15 Repurchase agreements			
16 Participaciones emitidas por fondos del mercado monetario	560	557	53	53	-	-	508	504	-4	-0	-3	16 Money market funds shares/units			
19 Valores distintos de acciones y participaciones	3 421	3 435	1 343	1 352	-	-	2 077	2 083	5	-5	10	19 Debt securities issued			
20 Hasta dos años	386	394	323	322	-	-	63	72	8	-1	9	20 Up to 2 years			
21 A más de dos años	3 034	3 041	1 020	1 030	-	-	2 014	2 011	-3	-5	1	21 Over 2 years			
22 Capital y reservas	3 094	3 094	412	401	-	-	2 682	2 694	11	-8	19	22 Capital and reserves			
23 Otros pasivos frente a no residentes en la zona del euro	4 506	4 353	-	-	-	-	4 506	4 353	-153	-10	-143	23 External liabilities			
24 Resto de pasivos	2 932	2 965	-	-	-	-	2 932	2 965	33	1	32	24 Remaining liabilities			
25 Posición neta de las IFM	-	-	28	4	-	-	-28	-4	23	0	23	25 Excess of inter-MFI liabilities			

1.8 Aggregated and consolidated balance sheet and transactions (adjusted flows) of the euro area MFIs, including the Eurosystem (continuation)

EUR billions

1. MAIN ECONOMIC INDICATORS OF THE EURO AREA

1. PRINCIPALES INDICADORES ECONÓMICOS DE LA ZONA DEL EURO

1.9 Agregados monetarios de la zona del euro y contrapartidas de M3. Resumen

mm de euros

	Saldos consolidados final del periodo <i>Consolidated balances end-of-period</i>		Serie en cuadro y columna <i>Time series in table and column</i>	Operaciones (flujos ajustados) <i>Transactions (adjusted flows)</i>	Serie en cuadro y columna <i>Time series in table and column</i>	MONETARY AGGREGATES	
	feb 18	mar 18				1	2
AGREGADOS MONETARIOS							
1			1.10/1	60	1.11/1	M1 = 2 + 3	
2	7 770	7 829	1.10/4	9	1.11/4	1 Currency in circulation	
3	1 108	1 117	1.10/5	52	1.11/5	2 Overnight deposits	
4	11 218	11 281	1.10/2	65	1.11/2	M2 = M1 + (5 + 6)	
5	1 183	1 181	1.10/6	-2	1.11/6	5 Deposits with agreed maturity up to 2 years	
6	2 265	2 271	1.10/7	6	1.11/7	6 Deposits redeemable at notice up to 3 months	
7	11 863	11 927	1.10/3	67	1.11/3	M3 = M2 + (8 + 9 + 10 + 11)	
8	74	71	1.10/8	-3	1.11/8	8 Repurchase agreements	
9	63	72	1.10/9	9	1.11/9	9 Holdings of securities other than shares issued by MFIs in the euro area up to 2 years	
10	507	504	1.10/10	-4	1.11/10	10 Money market funds shares / units	
CONTRAPARTIDAS DE M3 (7 = A - B)							
A							
ACTIVOS DE LAS IFM							
11	17 756	17 807	1.10/11	59	1.11/11	Loans to euro area residents	
12	4 581	4 601		6		11 General Government	
13	1 025	1 022		-2		13 Loans	
14	3 556	3 578		8		14 Securities other than shares	
15	14	14		-0		15 Shares and other equity	
16	13 161	13 192	1.10/12	53	1.11/12	16 Other euro area residents	
17	10 914	10 946		53		17 Loans	
18	1 457	1 466		10		18 Securities other than shares	
19	790	780		-10		19 Shares and other equity	
20	5 342	5 258		-65		20 External assets	

1.9 Euro area monetary aggregates and counterparts to M3. Summary

1. MAIN ECONOMIC INDICATORS OF THE EURO AREA

EUR billions

Véanse notas al final del capítulo. See notes at the end of the chapter.

1. PRINCIPALES INDICADORES ECONÓMICOS DE LA ZONA DEL EURO

1.9 Agregados monetarios de la zona del euro y contrapartidas de M3. Resumen

mm de euros

	Saldos consolidados final del periodo <i>Consolidated balances end-of-period</i>		Serie en cuadro y columna <i>Time series in table and column</i>	Operaciones (flujos ajustados) <i>Transactions (adjusted flows)</i>	Serie en cuadro y columna <i>Time series in table and column</i>
	feb 18	mar 18			
B PASIVOS DE LAS IFM					
21 Depósitos de la Administración Central		357		14	
22 Pasivos financieros a más largo plazo frente a otros residentes en la zona del euro	4 038	4 027		-6	
23 Depósitos a plazo a más de dos años	1 963	1 956		-7	
24 Depósitos con preaviso superior a tres meses	60	60		-0	
25 Valores distintos de acciones a más de dos años	2 014	2 011		1	
26 Capital y reservas	2 682	2 694		19	
27 Pasivos frente a no residentes en la zona del euro	4 506	4 353		-143	
28 Otros pasivos netos	-335	-294		43	
Del cual					
29 Cesiones temporales con Entidades de contrapartida central	-	-		-	
30 Adquisiciones temporales con Entidades de contrapartida central	-	-		-	
PRO MEMORIA: contrapartidas de M3 distintas del crédito a residentes en la zona del euro					
31 Activos - pasivos frente a no residentes en la zona del euro (20 - 27)	836	904	1.10/13	78	1.11/13
32 Resto de activos netos (21 + 22 + 26 + 28)	-6 728	-6 784	1.10/14	-70	1.11/14

1.9 Euro area monetary aggregates and counterparts to M3. Summary

EUR billions

1. MAIN ECONOMIC INDICATORS OF THE EURO AREA

Véanse notas al final del capítulo. See notes at the end of the chapter.

1. PRINCIPALES INDICADORES ECONÓMICOS DE LA ZONA DEL EURO

1.10 Agregados monetarios de la zona del euro y contrapartidas de M3 Saldos del balance consolidado. Series originales (a)

mm de euros

	M1	M2	M3	Efectivo en circulación (neto)	Depósitos en todas las monedas frente a OOAAPP y OSR en la zona del euro				Otros instrumentos emitidos por IFM (netos)		Contrapartidas de M3			
					A la vista	A plazo hasta dos años	Con pre-aviso hasta tres meses	Cesiones temporales	Valores distintos de acciones emitidos a menos de dos años	Participaciones en fondos del mercado monetario	Crédito total (c)		Activos menos pasivos frente a no residentes en la zona del euro	Resto (neto)
											AAPP residentes en la zona del euro	OSR en la zona del euro		
	1=4+5	2=1+6+7	3=2+8a10	4	5	6	7	8	9	10	11	12	13	14
16	7 238,3	10 732,2	11 397,8	1 087,3	6 151,0	1 326,4	2 167,6	63,0	90,1	512,5	4 322,4	12 804,1	1 170,8	-6 899,5
17	7 787,0	11 234,8	11 873,4	1 123,2	6 663,8	1 196,1	2 251,7	67,8	71,2	499,6	4 554,8	13 077,3	967,2	-6 725,9
16 Dic	7 238,3	10 732,2	11 397,8	1 087,3	6 151,0	1 326,4	2 167,6	63,0	90,1	512,5	4 322,4	12 804,1	1 170,8	-6 899,5
17 Ene	7 228,0	10 732,2	11 419,8	1 075,4	6 152,6	1 326,7	2 177,5	73,7	89,9	524,1	4 374,6	12 850,4	1 137,0	-6 942,3
<i>Feb</i>	7 262,2	10 767,1	11 454,1	1 078,4	6 183,8	1 325,2	2 179,7	70,4	96,6	520,0	4 397,8	12 890,3	1 124,8	-6 958,9
<i>Mar</i>	7 353,9	10 857,4	11 558,4	1 082,7	6 271,2	1 318,6	2 184,9	73,4	95,7	531,9	4 448,1	12 965,3	1 108,4	-6 963,4
<i>Abr</i>	7 452,3	10 925,5	11 606,9	1 089,4	6 362,8	1 285,9	2 187,4	75,0	78,9	527,5	4 478,6	12 988,2	1 054,7	-6 914,6
<i>May</i>	7 483,2	10 938,1	11 622,0	1 089,9	6 393,3	1 257,8	2 197,1	76,1	85,0	522,8	4 501,3	13 004,7	1 029,9	-6 914,0
<i>Jun</i>	7 515,0	11 006,5	11 660,7	1 099,1	6 415,9	1 248,6	2 242,9	67,6	84,5	502,1	4 492,5	13 023,1	1 062,0	-6 916,9
<i>Jul</i>	7 543,6	11 031,6	11 696,8	1 104,7	6 438,9	1 240,1	2 247,9	69,3	80,1	515,8	4 499,7	13 042,3	1 048,8	-6 894,0
<i>Ago</i>	7 571,5	11 073,1	11 748,6	1 102,7	6 468,8	1 247,4	2 254,3	75,3	75,4	524,8	4 537,6	13 018,2	1 021,6	-6 828,8
<i>Sep</i>	7 619,9	11 097,3	11 767,6	1 103,3	6 516,6	1 226,2	2 251,3	66,1	83,5	520,7	4 539,2	13 044,5	1 016,2	-6 832,3
<i>Oct</i>	7 646,5	11 114,8	11 785,8	1 106,2	6 540,4	1 219,7	2 248,6	68,2	73,1	529,7	4 557,4	13 080,0	953,4	-6 805,1
<i>Nov</i>	7 724,4	11 175,9	11 855,9	1 107,1	6 617,3	1 203,8	2 247,6	75,8	78,2	526,0	4 588,0	13 139,5	958,0	-6 829,6
<i>Dic</i>	7 787,0	11 234,8	11 873,4	1 123,2	6 663,8	1 196,1	2 251,7	67,8	71,2	499,6	4 554,8	13 077,3	967,2	-6 725,9
18 Ene	7 760,7	11 221,5	11 865,1	1 108,0	6 652,6	1 199,0	2 261,8	70,6	54,4	518,5	4 592,2	13 155,4	837,4	-6 719,9
<i>Feb</i>	7 769,8	11 218,2	11 863,3	1 108,3	6 661,5	1 183,5	2 265,0	74,3	63,5	507,3	4 595,4	13 160,6	836,0	-6 728,6
<i>Mar</i>	P 7 828,6	11 280,6	11 927,1	1 117,0	6 711,5	1 180,7	2 271,3	70,8	72,0	503,7	4 614,4	13 192,3	904,5	-6 784,1

Véanse notas al final del capítulo.

1. PRINCIPALES INDICADORES ECONÓMICOS DE LA ZONA DEL EURO

1.11 Agregados monetarios de la zona del euro y contrapartidas de M3 Operaciones (flujos ajustados). Series originales (a)

mm de euros

	M1	M2	M3	Efectivo en circulación (neto)	Depósitos en todas las monedas frente a OOAAPP y OSR en la zona del euro				Otros instrumentos emitidos por IFM (netos)		Contrapartidas de M3			
					A la vista	A plazo hasta dos años	Con pre-aviso hasta tres meses	Cesiones temporales	Valores distintos de acciones emitidos a menos de dos años	Participaciones en fondos del mercado monetario	Crédito total (c)		Activos menos pasivos frente a no residentes en zona del euro	Resto (neto)
											AAPP residentes en la zona del euro	OSR en la zona del euro		
	1=4+5	2=1+6+7	3=2+8a10	4	5	6	7	8	9	10	11	12	13	14
16	94,0	75,9	55,4	16,2	77,8	-24,4	6,4	-7,2	-7,4	-5,9	-7,9	-50,6	37,8	76,0
17	65,1	62,5	20,9	16,1	49,1	-6,7	4,1	-7,9	-7,2	-26,5	-18,4	-49,4	15,6	73,0
16 Dic	94,0	75,9	55,4	16,2	77,8	-24,4	6,4	-7,2	-7,4	-5,9	-7,9	-50,6	37,8	76,0
17 Ene	-6,6	6,2	27,8	-11,9	5,3	2,8	9,9	10,8	-0,9	11,6	88,1	59,3	-9,9	-109,7
<i>Feb</i>	30,8	30,8	29,7	3,0	27,8	-2,1	2,1	-3,4	6,5	-4,1	15,2	32,7	-47,4	29,1
<i>Mar</i>	93,9	93,3	107,7	4,3	89,6	-5,9	5,3	3,1	-0,6	11,9	58,8	85,3	-5,4	-31,1
<i>Abr</i>	102,9	74,2	54,8	6,8	96,1	-31,2	2,5	1,8	-16,9	-4,3	27,8	32,8	-42,6	36,8
<i>May</i>	42,1	30,3	32,2	0,5	41,7	-21,0	9,2	1,3	5,2	-4,6	24,6	25,6	-1,6	-16,4
<i>Jun</i>	82,1	74,0	44,8	9,5	72,6	-10,5	2,3	-8,4	-0,2	-20,6	-5,4	23,9	58,5	-32,2
<i>Jul</i>	36,0	31,7	44,1	5,7	30,4	-6,2	1,8	1,9	-3,1	13,6	7,2	33,4	6,4	-2,9
<i>Ago</i>	31,3	45,9	55,8	-2,0	33,3	8,1	6,4	6,4	-5,5	9,0	32,4	-13,1	-27,9	64,3
<i>Sep</i>	47,6	23,3	20,3	0,6	47,0	-21,3	-3,0	-9,2	10,3	-4,0	11,4	26,9	6,5	-24,5
<i>Oct</i>	23,6	13,3	13,7	2,9	20,7	-7,6	-2,8	2,0	-10,6	8,9	11,7	29,1	-71,1	44,0
<i>Nov</i>	81,7	73,1	78,4	0,9	80,8	-7,7	-0,9	7,9	1,2	-3,8	28,4	75,5	18,6	-44,1
<i>Dic</i>	65,1	62,5	20,9	16,1	49,1	-6,7	4,1	-7,9	-7,2	-26,5	-18,4	-49,4	15,6	73,0
18 Ene	-19,8	-2,4	4,0	-15,2	-4,6	5,6	11,7	3,2	-15,7	19,0	41,3	87,3	-43,8	-80,7
<i>Feb</i>	5,0	-9,3	-8,9	0,3	4,7	-17,1	2,8	3,4	8,2	-11,2	4,2	6,1	-10,9	-8,3
<i>Mar</i>	P 60,4	64,7	67,0	8,7	51,7	-2,2	6,5	-3,5	9,3	-3,5	5,5	53,3	78,1	-69,9

Véanse notas al final del capítulo.

1. PRINCIPALES INDICADORES ECONÓMICOS DE LA ZONA DEL EURO

1.12 Agregados monetarios de la zona del euro y contrapartidas de M3 Saldos del balance consolidado y operaciones (flujos ajustados) Series desestacionalizadas (a) (b)

mm de euros

	Saldos del balance consolidado								Operaciones (flujos ajustados)							
	M1	M2	M3 (c)	Efectivo en circulación (neto)	Depósitos a la vista	Otros depósitos a corto plazo excepto cesiones temporales	Cesiones temporales y otros instrumentos emitidos por IFM (netos)	Préstamos a OSR en la zona del euro	M1	M2	M3 (c)	Efectivo en circulación (neto)	Depósitos a la vista	Otros depósitos a corto plazo excepto cesiones temporales	Cesiones temporales y otros instrumentos emitidos por IFM (netos)	Préstamos a OSR en la zona del euro
	1=4+5	2=1+6	3=2+7	4	5	6	7	8	9=12+13	10=14	11=15	12	13	14	15	16
16	7 190	10 686	11 376	1 073	6 117	3 496	690	10 672	46,7	22,1	31,2	-2,1	48,8	-24,6	9,1	-8,9
17	7 749	11 204	11 865	1 112	6 636	3 456	661	10 873	27,7	23,6	9,8	1,9	25,9	-4,1	-13,8	-4,5
16 Dic	7 190	10 686	11 376	1 073	6 117	3 496	690	10 672	46,7	22,1	31,2	-2,1	48,8	-24,6	9,1	-8,9
17 Ene	7 237	10 744	11 433	1 082	6 155	3 508	689	10 694	50,4	64,4	62,9	8,7	41,6	14,0	-1,5	30,5
<i>Feb</i>	7 295	10 798	11 475	1 086	6 208	3 503	677	10 718	54,3	48,9	37,0	4,3	50,0	-5,4	-11,9	20,0
<i>Mar</i>	7 392	10 878	11 588	1 089	6 304	3 486	709	10 755	99,8	83,6	116,1	2,4	97,4	-16,2	32,4	48,4
<i>Abr</i>	7 438	10 901	11 572	1 092	6 346	3 462	672	10 741	50,5	28,5	-9,0	3,7	46,8	-22,0	-37,5	-4,7
<i>May</i>	7 472	10 926	11 599	1 092	6 380	3 454	673	10 746	45,0	43,5	43,9	0,1	44,9	-1,5	0,4	14,3
<i>Jun</i>	7 478	10 976	11 638	1 095	6 383	3 497	662	10 767	58,2	53,4	41,3	2,5	55,7	-4,8	-12,1	12,0
<i>Jul</i>	7 521	11 011	11 674	1 095	6 426	3 490	663	10 771	50,1	42,5	44,3	0,1	50,0	-7,7	1,8	18,1
<i>Ago</i>	7 585	11 073	11 741	1 100	6 485	3 488	668	10 797	67,1	66,1	71,4	4,6	62,6	-1,1	5,3	33,4
<i>Sep</i>	7 635	11 110	11 788	1 104	6 531	3 475	677	10 816	49,3	36,3	47,6	4,4	45,0	-13,1	11,3	24,0
<i>Oct</i>	7 658	11 135	11 800	1 110	6 548	3 477	665	10 861	19,8	20,1	7,8	6,2	13,6	0,3	-12,2	44,4
<i>Nov</i>	7 723	11 184	11 859	1 110	6 613	3 461	675	10 889	69,4	61,9	67,3	0,1	69,3	-7,6	5,5	35,4
<i>Dic</i>	7 749	11 204	11 865	1 112	6 636	3 456	661	10 873	27,7	23,6	9,8	1,9	25,9	-4,1	-13,8	-4,5
18 Ene	7 793	11 256	11 902	1 114	6 679	3 462	646	10 932	51,5	62,2	49,0	2,4	49,1	10,6	-13,2	68,3
<i>Feb</i>	7 829	11 273	11 911	1 116	6 713	3 444	638	10 936	31,1	11,2	1,6	1,1	30,0	-19,9	-9,6	1,0
<i>Mar</i>	P 7 847	11 286	11 937	1 113	6 734	3 439	651	10 945	20,0	15,8	29,8	-2,1	22,1	-4,1	13,9	30,5

Véanse notas al final del capítulo.

1. PRINCIPALES INDICADORES ECONÓMICOS DE LA ZONA DEL EURO

1.13 Contribución de las IFM residentes en España a los agregados monetarios de la zona del euro y a las contrapartidas de M3 (a)

NEDD/SDDS (b)

mm de euros

	Saldos del balance consolidado								Operaciones (flujos ajustados)							
	Contribución a M1 (e)	Contribución a M2 (e)	Contribución a M3 (e)	Contribución a las contrapartidas de M3					Contribución a M1 (e)	Contribución a M2 (e)	Contribución a M3 (e)	Contribución a las contrapartidas de M3				
				Contribución al crédito total (d)		Contribución a activos pasivos frente a no resid. en z. euro	Contribución al resto (neto)	Efectivo				Contribución al crédito total (d)		Contribución a activos pasivos frente a no resid. en z. euro	Contribución al resto (neto)	Efectivo
				AAPP residentes en la zona del euro	OSR en la zona del euro							AAPP residentes en la zona del euro	OSR en la zona del euro			
1	2	3	4	5	6	7	8	9	10	11	12	13	14	15	16	
16	798	1 128	1 205	526	1 593	160	-1 071	-127	10,6	2,2	4,7	-7,8	0,1	-4,0	16,4	-2,0
17	907	1 146	1 213	569	1 568	160	-1 082	-132	3,0	0,6	-4,7	-4,6	-2,6	5,3	-2,8	-2,4
16 Dic	798	1 128	1 205	526	1 593	160	-1 071	-127	10,6	2,2	4,7	-7,8	0,1	-4,0	16,4	-2,0
17 Ene	806	1 124	1 197	544	1 579	163	-1 085	-126	7,4	-3,5	-7,3	19,0	-12,3	4,6	-18,7	1,3
<i>Feb</i>	811	1 119	1 188	546	1 576	165	-1 095	-126	4,9	-5,2	-8,8	2,1	-3,9	1,4	-8,4	-0,3
<i>Mar</i>	829	1 128	1 197	551	1 588	168	-1 107	-127	18,6	9,1	9,1	4,7	14,3	3,4	-13,3	-0,5
<i>Abr</i>	832	1 122	1 188	552	1 582	166	-1 108	-127	2,9	-6,3	-9,1	0,3	-5,3	-1,1	-3,0	-0,7
<i>May</i>	848	1 128	1 193	557	1 575	166	-1 101	-128	16,1	7,0	6,3	5,2	-6,2	1,5	5,8	-0,3
<i>Jun</i>	870	1 143	1 205	559	1 582	160	-1 092	-129	22,9	14,8	11,9	1,0	13,4	-5,0	2,4	-0,9
<i>Jul</i>	873	1 141	1 195	555	1 576	161	-1 095	-129	2,7	-1,1	-9,7	-3,4	-4,7	1,8	-3,5	-0,8
<i>Ago</i>	878	1 144	1 198	564	1 560	163	-1 085	-129	5,7	3,1	3,7	7,8	-14,6	5,2	5,3	0,3
<i>Sep</i>	887	1 147	1 208	571	1 564	155	-1 078	-128	8,9	3,0	10,2	6,9	5,4	-8,3	6,2	1,0
<i>Oct</i>	888	1 140	1 208	569	1 558	155	-1 072	-127	1,1	-7,4	-1,0	3,9	-8,6	-1,4	5,0	0,5
<i>Nov</i>	904	1 145	1 217	575	1 574	156	-1 084	-129	16,2	12,6	12,7	4,0	23,5	2,6	-17,4	-2,0
<i>Dic</i>	907	1 146	1 213	569	1 568	160	-1 082	-132	3,0	0,6	-4,7	-4,6	-2,6	5,3	-2,8	-2,4
18 Ene	904	1 134	1 195	579	1 556	166	-1 102	-130	-3,4	-10,8	-16,5	8,0	-10,4	8,1	-22,2	1,9
<i>Feb</i>	904	1 128	1 192	592	1 547	166	-1 109	-130	0,5	-6,3	-4,0	12,3	-8,2	-1,2	-6,8	-0,2
<i>Mar</i>	P 921	1 143	1 209	590	1 534	162	-1 073	-131	16,9	14,5	17,4	-3,2	-2,4	-3,7	26,7	-0,8

Véanse notas al final del capítulo.

1. PRINCIPALES INDICADORES ECONÓMICOS DE LA ZONA DEL EURO

1.14 Evolución de los agregados monetarios de la zona del euro y de la contribución de las IFM residentes en España (a)

Porcentajes

	Tasa de crecimiento interanual de los agregados de la zona del euro (b)												Media de los tres últimos meses de la tasa de crecimiento interanual		PROMEMORIA: Tasa de crecimiento de la contribución de las IFM residentes en España (c)				
	M1		M2		M3		Crédito a residentes (d)					M3	M1 (e)	M2 (e)	M3 (e)	Crédito (d)			
	Zona del euro		Zona del euro		Zona del euro		AAPP	OSR			Zona del euro					AAPP	OSR		
	SO	SD	SO	SD	SO	SD	UEM	UEM del cual											
	1	2	3	4	5	6	7	8	Ptmos. SO	Ptmos. SD	10	11	12	13	14	15	16	17	
16	9,10	8,80	5,00	4,80	5,10	5,00	12,40	2,51	2,20	2,20	4,73	4,73	16,66	6,43	6,02	8,64	-1,22		
17	8,80	8,80	5,20	5,10	4,60	4,60	6,63	2,80	2,50	2,50	4,83	4,83	13,83	2,37	1,10	8,94	-0,10		
16 Dic	9,10	8,80	5,00	4,80	5,10	5,00	12,40	2,51	2,20	2,20	4,73	4,73	16,66	6,43	6,02	8,64	-1,22		
17 Ene	8,40	8,40	4,60	4,70	4,70	4,80	11,44	2,67	2,20	2,20	4,83	4,83	16,76	5,47	4,86	9,22	-1,54		
Feb	8,50	8,40	4,80	4,70	4,70	4,60	10,63	2,57	2,00	2,00	4,83	4,80	17,93	4,73	3,17	8,10	-2,29		
Mar	9,20	9,10	5,10	5,10	5,30	5,30	10,94	3,15	2,40	2,40	4,90	4,90	18,89	5,63	4,06	6,81	-0,22		
Abr	9,20	9,30	5,10	5,10	4,80	4,80	10,30	2,92	2,20	2,20	4,93	4,90	17,88	4,27	3,04	5,54	-0,49		
May	9,10	9,30	5,00	5,10	4,80	4,90	9,56	2,94	2,20	2,20	4,97	5,00	17,49	3,62	2,70	6,09	-0,95		
Jun	9,60	9,60	5,30	5,20	5,00	4,90	8,18	3,10	2,30	2,30	4,87	4,87	16,91	2,33	0,84	3,54	-0,91		
Jul	9,10	9,20	4,90	5,00	4,50	4,50	7,71	3,00	2,20	2,20	4,77	4,77	16,68	2,48	1,02	4,21	-0,69		
Ago	9,60	9,60	5,40	5,40	5,10	5,00	8,48	2,81	2,40	2,40	4,87	4,80	16,87	2,85	1,21	6,48	-1,06		
Sep	10,00	9,80	5,50	5,40	5,20	5,20	8,37	2,77	2,40	2,40	4,93	4,90	16,46	2,89	1,62	6,93	-0,90		
Oct	9,50	9,50	5,40	5,40	5,00	5,00	7,45	2,74	2,50	2,50	5,10	5,07	14,91	2,01	1,84	8,56	-0,89		
Nov	9,20	9,20	5,30	5,30	4,90	4,90	6,87	2,78	2,50	2,50	5,03	5,03	14,98	2,52	1,89	8,21	0,07		
Dic	8,80	8,80	5,20	5,10	4,60	4,60	6,63	2,80	2,50	2,50	4,83	4,83	13,83	2,37	1,10	8,94	-0,10		
18 Ene	8,60	8,80	5,10	5,30	4,40	4,60	5,45	3,02	2,90	2,90	4,63	4,70	12,36	1,73	0,33	6,61	0,01		
Feb	8,20	8,40	4,70	4,90	4,10	4,20	5,17	2,81	2,60	2,60	4,37	4,47	11,74	1,63	0,74	8,45	-0,28		
Mar	P 7,60	7,50	4,40	4,40	3,70	3,70	3,92	2,55	2,60	2,60	4,07	4,17	11,28	2,11	1,43	6,95	-1,32		

TASAS DE CRECIMIENTO INTERANUAL AGREGADOS DE LA UEM

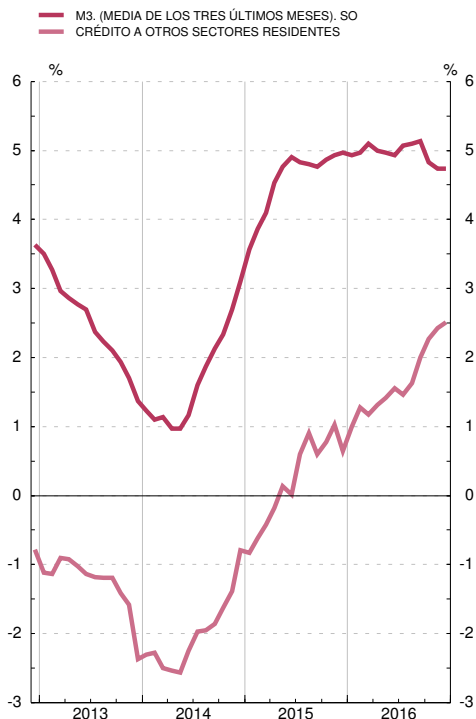

TASAS DE CRECIMIENTO INTERANUAL DE M3 Y VALOR DE REFERENCIA

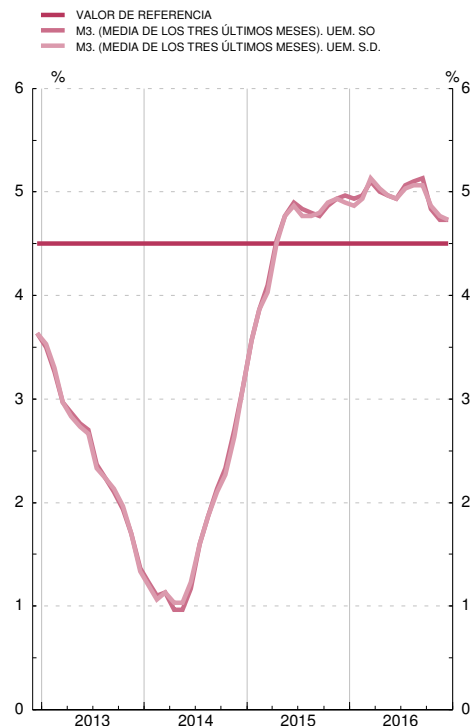

Véanse notas al final del capítulo.

1. PRINCIPALES INDICADORES ECONÓMICOS DE LA ZONA DEL EURO

1.15 Tipos de interés

Porcentajes

		Tipos de las operaciones de regulación monetaria del Eurosistema				Tipos del mercado monetario (a)			Tipos aplicados por las instituciones financieras monetarias a sectores residentes en la zona del euro (nuevas operaciones)							Rendimientos de la deuda pública (b)		
		Subastas: Operaciones de financiación		Facilidades permanentes		Depósitos (c) (d)			Depósitos				Préstamos			A tres años	A diez años	
		Principales	A plazo más largo	De crédito	De depósito	A un día (EONIA)	euribor		A hogares			A sociedades no financieras		A hogares: tasa anual equivalente (e)				A sociedades no financieras
							A tres meses	A doce meses	A la vista	Hasta un año	A más de dos años	A la vista	Hasta un año	Crédito al consumo	Compra de vivienda			
1	2	3	4	5	6	7	8	9	10	11	12	13	14	15	16	17		
15	M	0,05	0,05	0,30	-0,30	-0,107	-0,02	0,17	0,15	0,79	1,19	0,19	0,28	6,54	2,57	2,86	0,06	1,27
16	M	0,00	0,00	0,25	-0,40	-0,319	-0,26	-0,03	0,09	0,54	0,87	0,10	0,16	6,28	2,34	2,46	-0,22	0,93
17	M	0,00	0,00	0,25	-0,40	-0,355	-0,33	-0,15	0,05	0,38	0,75	0,05	0,08	6,15	2,22	2,21	-0,26	1,17
17	Abr	0,00	0,00	0,25	-0,40	-0,357	-0,33	-0,12	0,06	0,41	0,73	0,05	0,09	5,96	2,26	2,25	-0,22	1,26
	May	0,00	-	0,25	-0,40	-0,359	-0,33	-0,13	0,06	0,40	0,81	0,05	0,09	6,22	2,23	2,23	-0,27	1,18
	Jun	0,00	0,00	0,25	-0,40	-0,359	-0,33	-0,15	0,06	0,39	0,77	0,05	0,05	6,19	2,22	2,19	-0,26	1,07
	Jul	0,00	0,00	0,25	-0,40	-0,359	-0,33	-0,15	0,05	0,39	0,76	0,05	0,10	6,28	2,22	2,21	-0,21	1,21
	Ago	0,00	0,00	0,25	-0,40	-0,356	-0,33	-0,16	0,05	0,36	0,75	0,04	0,10	6,34	2,21	2,21	-0,29	1,04
	Sep	0,00	0,00	0,25	-0,40	-0,358	-0,33	-0,17	0,05	0,36	0,74	0,04	0,06	6,21	2,20	2,18	-0,32	1,11
	Oct	0,00	0,00	0,25	-0,40	-0,359	-0,33	-0,18	0,05	0,36	0,75	0,04	0,11	6,16	2,18	2,15	-0,30	1,15
	Nov	0,00	0,00	0,25	-0,40	-0,349	-0,33	-0,19	0,05	0,34	0,75	0,04	0,08	6,14	2,17	2,15	-0,35	0,95
	Dic	0,00	0,00	0,25	-0,40	-0,342	-0,33	-0,19	0,05	0,34	0,73	0,04	0,06	5,80	2,15	2,11	-0,32	0,88
18	Ene	0,00	-	0,25	-0,40	-0,362	-0,33	-0,19	0,04	0,36	0,69	0,04	0,05	6,28	2,14	2,10	-0,20	1,03
	Feb	0,00	0,00	0,25	-0,40	-0,365	-0,33	-0,19	0,04	0,36	0,69	0,04	0,09	6,18	2,14	2,11	-0,13	1,27
	Mar	0,00	0,00	0,25	-0,40	-0,364	-0,33	-0,19	-0,15	1,17
	Abr	0,00	0,00	0,25	-0,40	-0,366	-0,33	-0,19	-0,21	1,13

OPERACIONES DE REGULACIÓN MONETARIA DEL EUROSISTEMA MERCADO MONETARIO Y DEUDA PÚBLICA

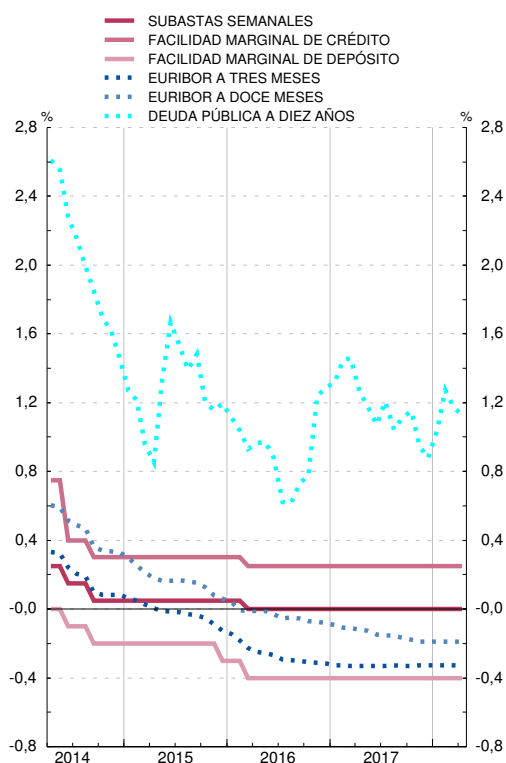

TIPOS APLICADOS POR LAS IFM A SECTORES RESIDENTES EN LA ZONA DEL EURO

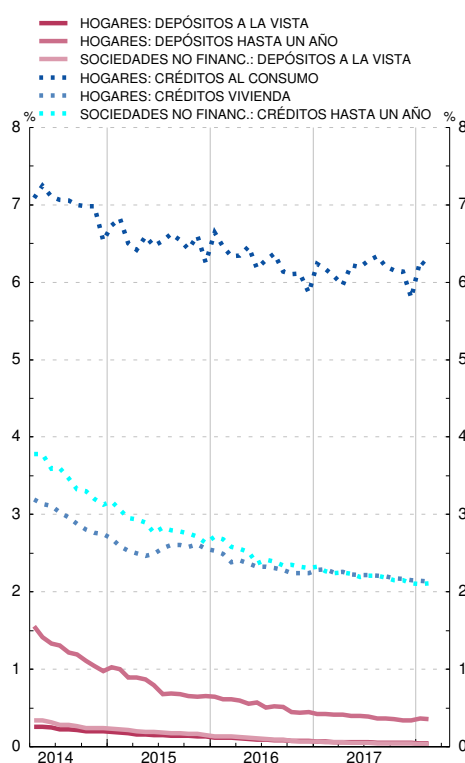

Véanse notas al final del capítulo.

**1. PRINCIPALES INDICADORES ECONÓMICOS
DE LA ZONA DEL EURO**

1.16 Tipos de cambio (a)

Medias del período. Unidades de moneda nacional por ecu o euro (bilateral); Índice 1999 I = 100 (efectivo)

	Dólar estadou- nidense	Yen japonés	Franco suizo	Libra esterlina	Corona sueca	Corona danesa	Corona noruega	Dólar canadiense	Tipo de cambio efectivo del euro (b)	
									Nominal	Real
	1	2	3	4	5	6	7	8	9	10
12	1,285	102,6	1,205	0,811	8,71	7,44	7,48	1,285	97,7	94,8
13	1,328	129,7	1,231	0,849	8,65	7,46	7,81	1,368	101,0	97,7
14	1,328	140,4	1,215	0,806	9,10	7,45	8,36	1,466	101,4	97,2
15	1,109	134,3	1,068	0,726	9,35	7,46	8,95	1,418	91,7	87,6
16	1,107	120,3	1,090	0,819	9,47	7,45	9,29	1,466	94,3	89,5
17	1,130	126,7	1,112	0,876	9,64	7,44	9,33	1,465	96,6	91,4
16 Nov	1,080	116,9	1,076	0,869	9,85	7,44	9,08	1,452	94,6	89,6
Dic	1,054	122,4	1,075	0,844	9,71	7,44	9,03	1,407	93,7	88,9
17 Ene	1,061	122,1	1,071	0,861	9,51	7,44	9,00	1,403	93,9	89,1
Feb	1,064	120,2	1,066	0,853	9,48	7,43	8,86	1,394	93,4	88,9
Mar	1,068	120,7	1,071	0,866	9,53	7,44	9,09	1,431	94,0	89,2
Abr	1,072	118,3	1,073	0,848	9,59	7,44	9,20	1,441	93,7	89,0
May	1,106	124,1	1,090	0,856	9,71	7,44	9,40	1,504	95,6	90,5
Jun	1,123	124,6	1,087	0,877	9,75	7,44	9,50	1,494	96,3	91,2
Jul	1,151	129,5	1,106	0,886	9,59	7,44	9,40	1,464	97,6	92,4
Ago	1,181	129,7	1,140	0,911	9,55	7,44	9,32	1,489	99,0	93,6
Sep	1,191	131,9	1,147	0,895	9,53	7,44	9,33	1,464	99,0	93,6
Oct	1,176	132,8	1,155	0,891	9,61	7,44	9,40	1,480	98,6	93,1
Nov	1,174	132,4	1,164	0,888	9,85	7,44	9,61	1,498	98,5	93,0
Dic	1,184	133,6	1,169	0,883	9,94	7,44	9,84	1,511	98,8	93,3
18 Ene	1,220	135,3	1,172	0,883	9,82	7,45	9,65	1,517	99,4	93,9
Feb	1,235	133,3	1,154	0,884	9,94	7,45	9,67	1,553	99,6	93,9
Mar	1,234	130,9	1,168	0,883	10,16	7,45	9,58	1,594	99,7	94,1
Abr	1,228	132,2	1,189	0,872	10,37	7,45	9,62	1,562	99,5	93,8

Véanse notas al final del capítulo

NOTAS A LOS CUADROS DEL CAPÍTULO 1. PRINCIPALES INDICADORES DE LA ZONA DEL EURO

Cuadro 1.2

Fuente: BCE.

- a. Datos no consolidados.
- b. Incluye las adquisiciones netas de objetos valiosos y activos no producidos.

Cuadro 1.6

Fuentes: Eurostat y BCE.

- a. Datos correspondientes al SEC 2010.

Cuadro 1.7

Fuentes: Eurostat y BCE.

- a. Datos correspondientes al SEC 2010.

Cuadro 1.8

Fuentes: BCE y elaboración propia.

- a. Incluye, además, la contrapartida de las transacciones monetarias de la Administración Central.

Cuadro 1.9

Fuentes: BCE y elaboración propia.

Cuadro 1.10

Fuente: BCE.

- a. Los datos corresponden a la composición por países de la zona del euro en sus distintas etapas.
- b. Incorpora los ajustes introducidos en determinados instrumentos (participaciones en fondos del mercado monetario, instrumentos del mercado monetario y valores distintos de acciones a menos de dos años), emitidos por IFM residentes en la zona del euro, con el fin de deducir la parte de tales emisiones que, por estar en poder de no residentes, no debe incluirse en M3. Estos ajustes, que no se habían podido introducir hasta el año 2001, por las limitaciones de las fuentes estadísticas, se han llevado a cabo en dos etapas y han supuesto la modificación de la serie histórica desde enero de 1999 inclusive. En la primera etapa (mayo de 2001) se revisó la parte correspondiente a las participaciones en los fondos del mercado monetario, y en la segunda (octubre de 2001), la correspondiente a los restantes instrumentos. Para más detalles, véase recuadro 1 del *Boletín Mensual del BCE* de noviembre de 2001.

Por otra parte, para los datos desde junio de 2010 en adelante las cesiones temporales con Entidades de Contrapartida Central se han excluido del componente de la M3 "Cesiones temporales" y, de la misma forma, las adquisiciones temporales a través de Entidades de Contrapartida Central se han excluido de las contrapartidas de la M3, en concreto del concepto "Créditos a otros sectores residentes en la zona euro". Estas operaciones se han incluido ahora en la categoría residual "Resto".

- c. Incluye préstamos y valores.

Cuadro 1.11

Fuente: BCE.

- a. Los datos corresponden a la composición por países de la zona del euro en sus distintas etapas.
- b. Véase nota (b) del Cuadro 1.10.
- c. Incluye préstamos y valores.

Cuadro 1.12

Fuente: BCE.

- a. Los datos corresponden a la composición por países de la zona del euro en sus distintas etapas.
- b. Se puede obtener un detalle del método utilizado para el cálculo de las series desestacionalizadas en la publicación del BCE «Seasonal adjustment of monetary aggregates and HICP for the euro area», agosto 2000.
- c. Véase nota (b) del Cuadro 1.10.

Cuadro 1.13

Fuente: BCE.

- a. Los datos corresponden a la composición por países de la zona del euro en sus distintas etapas.
- b. Cuadro incluido entre los requerimientos del FMI en el contexto de las Normas Especiales de Distribución de Datos (NEDD).
- c. Véase nota (b) del Cuadro 1.10.
- d. Incluye créditos y valores.
- e. Estos agregados excluyen el efectivo en manos del público, que está incluido entre las contrapartidas. Desde enero de 2002 se ha calculado el efectivo en manos del público aplicando a los billetes de euro en circulación el porcentaje que se asigna al Banco de España de acuerdo con el sistema contable establecido en el Eurosistema (véase nota al balance de situación resumido que figura al final de este boletín), más las monedas en euros y los billetes y monedas en pesetas no cambiados a euros, menos las tenencias de efectivo de las IFM. Desde enero de 2003 se han excluido los billetes y monedas en pesetas no convertidos a euros.

Cuadro 1.14

Fuentes: BCE y BE.

- a. Los datos corresponden a la composición por países de la zona del euro en sus distintas etapas.
- b. Tasas calculadas sobre operaciones (flujos ajustados).
- c. La contribución de las IFM residentes en España está referida a las series originales.
- d. Incluye préstamos y valores.

e. Tasas calculadas sobre las contribuciones que excluyen el efectivo [véase nota (e) del Cuadro 1.13].

Cuadro 1.15

Fuente: BCE.

- a. Los tipos mensuales y anuales son medias del periodo, excepto el tipo a un día hasta diciembre de 1998.
- b. Hasta diciembre de 1998, los rendimientos de la zona del euro a 3 años son datos a fin de periodo, y los rendimientos a 10 años son medias del periodo. A partir de entonces, todos los rendimientos son medias del periodo.
- c. Para fechas anteriores a enero de 1999, los tipos de interés sintéticos de la zona del euro se han calculado ponderando los tipos de interés nacionales por el PIB.
- d. A partir de enero de 1999, la columna 5 recoge el índice medio del tipo del euro a un día (EONIA); el resto de tipos de interés del mercado monetario son, a partir de enero de 1999, los tipos interbancarios de oferta de la zona del euro (euríbor).
- e. La tasa anual equivalente es la tasa media ponderada de todos los plazos, que es igual al coste total de los préstamos. Este coste total comprende un componente de tipo de interés y un componente de comisiones.
- f. Tipo de interés aplicado a préstamos hasta 1 millón de euros.

Cuadro 1.16

Fuente: BCE. Boletín Económico, «Estadísticas», cuadros 2.8 y 2.9.

- a. Hasta diciembre de 1998, tipos de cambio del ecu (fuente: BPI); a partir de enero de 1999, tipos de cambio del euro.
- b. Los tipos de cambio efectivos del euro son índices calculados por el BCE basados en medias ponderadas de los tipos de cambio bilaterales del euro. Una variación positiva indica una apreciación del euro. Las ponderaciones se basan en el comercio de manufacturas con los principales socios comerciales de la zona, y captan los efectos de terceros mercados. El tipo de cambio efectivo real se calcula utilizando como deflactor el índice de precios de consumo (IPC). Para más información sobre el cálculo de los tipos de cambio efectivos, véanse las notas generales del Cuadro 2.8 del boletín económico del BCE, que pueden descargarse de la dirección del BCE en Internet (www.ecb.europa.eu).

CAPÍTULO 2 PRINCIPALES INDICADORES ECONÓMICOS

2. PRINCIPALES INDICADORES ECONÓMICOS

2.1 Contabilidad Nacional de España (a)
Base 2010

(Última información disponible publicada por el INE el 01/03/2018)

Tasas de variación interanual

	2015		2016		2017			
			III	IV	I	II	III	IV
A. PIB Y AGREGADOS DE LA DEMANDA								
1. Gasto en consumo final	2,5	2,2	2,3	2,1	1,9	2,2	2,1	2,5
1.1. Gasto en consumo final de los hogares y de las ISFLSH	3,0	2,4	2,8	2,8	2,2	2,4	2,4	2,5
1.2. Gasto en consumo final de las AAPP	0,8	1,6	0,8	-0,0	1,0	1,5	1,4	2,4
Formación bruta de capital fijo	3,3	5,0	2,7	2,7	4,9	3,9	5,6	5,6
2.1. Activos fijos materiales	3,4	5,2	2,9	2,8	5,2	4,1	5,7	6,0
2.1.1. Construcción	2,4	4,6	2,1	3,1	4,5	4,3	5,1	4,8
2.1.2. Bienes de equipo y activos cultivados	4,9	6,1	4,1	2,5	6,1	3,9	6,6	7,7
2.2. Activos fijos inmateriales	2,7	3,7	1,6	2,1	3,5	2,9	5,0	3,3
Variación de existencias (aportación al crecimiento del PIB)	-0,6	-0,5	-0,1	-0,1	0,1	0,0	0,2	0,1
4. DEMANDA NACIONAL (1 + 2 + 3)	2,6	2,9	2,2	2,0	2,6	2,6	3,0	3,3
5. Exportaciones de bienes y servicios	4,8	5,0	3,8	4,5	5,6	4,5	5,6	4,4
5.1. Exportaciones de bienes	3,1	5,0	1,8	2,3	5,9	3,1	5,7	5,3
5.2. Exportaciones de servicios	8,8	5,1	8,7	9,7	4,9	7,8	5,5	2,3
Del cual: Consumo de no residentes en el territorio económico	9,7	8,5	9,1	11,7	10,9	9,2	10,1	4,2
6. Importaciones de bienes y servicios	2,7	4,7	0,8	1,6	4,5	3,1	5,9	5,2
6.1. Importaciones de bienes	1,3	5,0	-1,4	0,1	4,7	2,9	6,5	6,2
6.2. Importaciones de servicios	9,3	3,0	11,6	8,2	3,8	3,7	3,3	1,4
Del cual: Consumo de residentes en el resto del mundo	13,4	10,0	10,1	16,6	8,1	13,6	11,2	7,5
7. PIB A PRECIOS DE MERCADO (4 + 5 - 6)	3,3	3,1	3,2	3,0	3,0	3,1	3,1	3,1
B. PRECIOS Y COSTES								
1. Deflactor del consumo final de los hogares y de las ISFLSH	-0,1	1,8	-0,1	1,0	2,2	1,9	1,5	1,4
2. Deflactor del PIB	0,3	1,0	0,3	0,5	0,7	0,9	1,0	1,2
3. Remuneración por asalariado	-0,3	0,1	-0,4	-0,5	0,3	-0,2	0,3	0,2
4. Costes laborales unitarios	-0,6	-0,1	-0,6	-0,7	-0,0	-0,3	0,0	-0,0
C. MERCADO DE TRABAJO								
1. Puestos de trabajo equivalentes a tiempo completo								
1.1. Ocupados	3,0	2,8	3,1	2,7	2,6	2,9	2,9	2,9
1.1.1. Asalariados	3,3	3,1	3,2	2,9	2,8	3,2	3,2	3,3
1.1.2. Autónomos	1,4	0,9	1,9	1,5	1,4	1,3	0,9	-0,1

(Latest released INE information as at 01/03/2018)

Annual percentage changes

2.1 National Accounts of Spain (a)

Base year 2010

2. MAIN ECONOMIC INDICATORS

2. PRINCIPALES INDICADORES ECONÓMICOS

2.1 Contabilidad Nacional de España (cont.) (a) Base 2010

(Última información disponible publicada por el INE el 01/03/2018)

Miliones de euros

	2015		2016		2017			
Pro memoria:								
A. PIB pm a precios corrientes								
A.1 Serie corregida de efectos estacionales y calendario	1 118 522	1 163 662	280 783	284 073	285 748	289 537	292 170	296 207
A.2 Serie de datos brutos	1 118 522	1 163 662	276 610	291 279	277 804	294 954	287 035	303 869

Memorandum items:
A. GDP at current market prices

A.1 Seasonally- and working-day-adjusted series

A.2 Original data series

(Latest released INE information as at 01/03/2018)

2. MAIN ECONOMIC INDICATORS

2.1 National Accounts of Spain (cont d) (a) Base year 2010

EUR millions

Fuente: INE. / Source: INE.

(a) Series oficiales de la CNE elaboradas según el SEC2010. Salvo indicación en contrario, índices de volumen encadenado 2010=100 series corregidas de efectos estacionales y de calendario. / Official National Accounts of Spain (CNE) series, compiled according to ESA2010. Unless indicated otherwise, volume chain-linked indices 2010=100, the series are seasonally and working-day-adjusted data.

2. PRINCIPALES INDICADORES ECONÓMICOS

2.2 Economía nacional (consolidada). Cuenta de operaciones no financieras (a) Base 2010

(Última información disponible publicada por el INE el 28/03/2018)

Millones de euros

	2015	2016	2016 III	2016 IV	2017 I	2017 II	2017 III	2017 IV
1. PIB a precios de mercado	1 079 998	1 118 522	276 610	291 279	277 804	294 954	287 035	303 869
2. Remuneración de asalariados	2 083	2 119	583	534	577	587	604	595
Del resto del mundo	2 391	2 376	648	606	636	657	688	673
Al resto del mundo (-)	-308	-257	-65	-72	-59	-70	-84	-78
3. Impuestos sobre la producción y las importaciones al resto del mundo (-)	-2 459	-2 611	-449	-511	-458	-1 139	-478	-524
4. Subvenciones del resto del mundo	4 597	5 955	162	4 081	521	832	170	4 246
5. Rentas de la propiedad	-6 512	-5 717	-1 775	64	-174	-3 147	-1 601	-798
Del resto del mundo	46 321	44 556	10 328	11 789	11 085	11 629	10 330	12 022
Al resto del mundo (-)	-52 833	-50 273	-12 103	-11 725	-11 259	-14 776	-11 931	-12 820
6. Transferencias corrientes	-11 242	-12 347	-3 287	-2 729	-3 244	-2 532	-3 230	-1 407
Del resto del mundo	13 196	13 833	3 077	4 079	3 162	3 787	2 919	4 763
Al resto del mundo (-)	-24 438	-26 180	-6 364	-6 808	-6 406	-6 319	-6 149	-6 170
7. Renta nacional disponible (1 a 6)	1 066 465	1 105 921	271 844	292 718	275 026	289 555	282 500	305 981
8. Gasto en consumo final (-) (b)	-835 258	-855 613	-208 966	-221 767	-219 002	-222 097	-215 567	-229 907
9. Ahorro nacional bruto (7 + 8)	231 207	250 308	62 878	70 951	56 024	67 458	66 933	76 074
10. Transferencias de capital	6 799	2 253	323	930	144	551	423	921
Del resto del mundo	7 072	2 536	362	1 090	219	598	471	1 110
Al resto del mundo (-)	-273	-283	-39	-160	-75	-47	-48	-189
11. Adquisiciones menos cesiones de activos no financieros no producidos (-)	273	429	54	31	218	80	161	151
12. Formación bruta de capital (-)	-220 227	-229 161	-55 064	-62 929	-56 355	-61 763	-59 663	-68 276
13. Capacidad (+) o necesidad (-) de financiación de la nación (9 a 12)	18 052	23 829	8 191	8 983	31	6 326	7 854	8 870
14. Capacidad (+) o necesidad (-) de financiación de la nación en % del PIBpm (13/1)*100 (c)	1,67	2,13	0,73	0,80	0,00	0,54	0,67	0,76

(Latest released INE information as at 28/03/2018)

2.2 Total economy (consolidated). Non-financial transactions account (a) Base year 2010

Fuente: INE. / Source: INE

(a) Series oficiales según SEC2010 (Base 2010). Cuenta del Resto del mundo y agregados macroeconómicos. Series de datos brutos. / Official National Accounts of Spain series compiled according to SEC2010 (Base 2010), rest of the world account and macroeconomic aggregates Original data series.

(b) El gasto en consumo final puede realizarse en el territorio económico o en el resto del mundo. Luego incluye el consumo de los residentes en el resto del mundo, que, posteriormente, se deduce en la rúbrica Importaciones de bienes y servicios. / Final consumption expenditure may take place on the domestic territory or abroad. It therefore includes residents' consumption abroad, which is subsequently deducted in Imports of goods and services.

(c) Los porcentajes de los trimestres se calculan: 1) Cuando se dispone del PIB de los cuatro trimestres del año en cuestión se toma como referencia el PIB del año; 2) Cuando no se dispone del PIB de los cuatro trimestres del año en cuestión se toma como referencia el PIB anual que resulta de agregar el PIB trimestral de los últimos cuatro trimestres. / The quarterly percentages are calculated: 1) When the GDP for the four quarters of the year in question is available, using the GDP for the four quarters of the year in question is not available, using the annual GDP obtained by aggregating the quarterly GDP figures for the last four quarters.

2. MAIN ECONOMIC INDICATORS EUR millions

(Latest released INE information as at 28/03/2018)

2.2 Total economy (consolidated). Non-financial transactions account (a) Base year 2010

Fuente: INE. / Source: INE

(a) Series oficiales según SEC2010 (Base 2010). Cuenta del Resto del mundo y agregados macroeconómicos. Series de datos brutos. / Official National Accounts of Spain series compiled according to SEC2010 (Base 2010), rest of the world account and macroeconomic aggregates Original data series.

(b) El gasto en consumo final puede realizarse en el territorio económico o en el resto del mundo. Luego incluye el consumo de los residentes en el resto del mundo, que, posteriormente, se deduce en la rúbrica Importaciones de bienes y servicios. / Final consumption expenditure may take place on the domestic territory or abroad. It therefore includes residents' consumption abroad, which is subsequently deducted in Imports of goods and services.

(c) Los porcentajes de los trimestres se calculan: 1) Cuando se dispone del PIB de los cuatro trimestres del año en cuestión se toma como referencia el PIB del año; 2) Cuando no se dispone del PIB de los cuatro trimestres del año en cuestión se toma como referencia el PIB anual que resulta de agregar el PIB trimestral de los últimos cuatro trimestres. / The quarterly percentages are calculated: 1) When the GDP for the four quarters of the year in question is available, using the GDP for the four quarters of the year in question is not available, using the annual GDP obtained by aggregating the quarterly GDP figures for the last four quarters.

2. PRINCIPALES INDICADORES ECONÓMICOS

2.3 Economía nacional. Cuentas corrientes y de capital
Detalle por sectores institucionales. (Primera parte)
Base 2010

Período de referencia: 2015 (Última información disponible publicada por el INE el 30/09/2016)

Millones de euros

	Economía nacional (no consolidada)/ National economy (non-consolidated) (S.1)	Instituciones financieras/ Financial institutions (S.12)	Administraciones públicas/ General government (S.13)	Sociedades no financieras/ Non-financial corporations (S.11)	Hogares e instituciones sin fines de lucro/ Households and non-profit institutions (S.14,15)	Operaciones no realizadas/ Unrecorded transactions	Operaciones entre sectores residentes/ Transactions between resident sectors	Economía nacional (consolidada)/ National economy (consolidated) (S.17)	Resto del mundo/ Rest of the world (S.2)	Total (S.1+S.2)
I. CAPACIDAD (+) /NECESIDAD (-) DE FINANCIACIÓN (II - III)	21 287	18 627	-55 163	30 641	27 182	-	-	21 287	-21 287	10
II. RECURSOS	3 620 620	170 876	576 085	1 534 595	1 239 220	99 844	785 638	2 834 982	396 178	4 016 798
1. Producción de bienes y servicios	2 142 792	65 623	204 314	1 470 211	302 800	99 844	-	2 142 792	-	2 142 792
2. Importaciones de bienes y servicios	-	-	-	-	-	-	-	330 527	330 527	330 527
3. Remuneración de asalariados	512 420	-	-	-	512 420	-	-	512 420	315	512 735
4. Impuestos netos de subvenciones sobre producción e importaciones	115 108	-	115 108	-	-	-	-	115 108	-2 828	112 280
5. Rentas de la propiedad	182 884	74 590	8 723	46 032	53 539	-	137 334	45 550	51 234	234 118
6. Transferencias corrientes	532 447	31 423	248 304	12 310	240 410	-	520 069	12 378	23 664	556 111
7. Transferencias sociales en especie	129 817	-	-	-	129 817	-	129 817	-	-	129 817
8. Ajuste por la variación de la participación neta de los hogares en los fondos de pensiones	-1 582	-	-	-	-1 582	-	-1 582	-	-	-1 582
9. Transferencias de capital a cobrar	17 438	941	6 733	5 414	4 350	-	10 422	7 016	282	17 720
10. Transferencias de capital a pagar (-)	-10 704	-1 701	-7 097	628	-2 534	-	-10 422	-282	-7 016	-17 720
III. EMPLEOS	3 599 333	152 249	631 248	1 503 954	1 212 038	99 844	785 638	2 813 695	417 465	4 016 798
1. Consumos intermedios	1 067 153	28 439	57 142	895 868	85 704	-	-	1 067 153	-	1 067 153
2. Exportaciones de bienes y servicios	-	-	-	-	-	-	-	356 873	356 873	356 873
3. Remuneración de asalariados	510 344	20 290	119 125	326 467	44 462	-	-	510 344	2 391	512 735
4. Impuestos netos de subvenciones sobre producción e importaciones	112 280	2 939	459	2 939	6 099	99 844	-	112 280	-	112 280
5. Rentas de la propiedad	188 568	59 783	33 238	86 682	8 865	-	137 334	51 234	45 550	234 118
6. Transferencias corrientes	543 733	36 848	186 572	38 714	281 599	-	520 069	23 664	12 378	556 111
7. Transferencias sociales en especie	129 817	-	118 542	-	11 275	-	129 817	-	-	129 817
8. Gasto en consumo final/Consumo final efectivo	833 524	-	89 947	-	743 577	-	-	833 524	-	833 524
9. Ajuste por la variación de la participación neta de los hogares en los fondos de pensiones	-1 582	-1 582	-	-	-	-	-1 582	-	-	-1 582
10. Formación bruta de capital fijo	212 069	5 532	27 005	150 078	29 454	-	-	212 069	-	212 069
11. Adquisiciones menos cesiones de activos no financieros no producidos	-273	-	-685	-210	622	-	-	-273	273	-
12. Variedades y adq. neta de objetos valiosos	3 700	-	-97	3 416	381	-	-	3 700	-	3 700

Reference period: 2015 (Information of the INE as at 30/09/2016)

EUR millions

2.3 Total economy. Current and capital accounts
by institutional sector
Base year 2010

2. MAIN ECONOMIC INDICATORS

2. PRINCIPALES INDICADORES ECONÓMICOS

2.3 Economía nacional. Cuentas corrientes y de capital
Detalle por sectores institucionales. (cont.)
Base 2010

Período de referencia: 2015 (Última información disponible publicada por el INE el 30/09/2016)

Miliones de euros

	1	2	3	4	5	6	7	8	9	10
	Economía nacional (no consolidada)/ National economy (non-consolidated) (S.1)	Instituciones financieras/ Financial institutions (S.12)	Administraciones Públicas/ General government (S.13)	Sociedades no financieras/ Non-financial corporations (S.11)	Hogares e instituciones sin fines de lucro/ Households and non-profit institutions (S.14,15)	Operaciones no sectorizadas/ Unsectorised transactions	Operaciones entre sectores residentes/ Transactions between resident sectors	Economía nacional (consolidada)/ National economy (consolidated) (S.17)	Resto del mundo/ Rest of the world (S.2)	Total (S.1+S.2)
IV. SALDOS CONTABLES										
1. Cuenta de producción: PIB/Valor añadido bruto	1 075 639	37 184	147 172	574 343	217 096	99 844	-	1 075 639	-	-
2. Cuenta de explotación: Excedente bruto de explotación y renta mixta bruta	453 015	13 955	27 588	244 937	166 535	-	-	453 015	-	-
3. Cuenta de asignación de la renta primaria: Renta Nacional Bruta (RNB)/saldo de rentas primarias bruto	1 074 859	28 762	118 181	204 287	723 629	-	-	1 074 859	-	-
4. Cuenta de distribución secundaria de la Renta: RNB/Renta disponible bruta	1 063 573	23 337	179 913	177 883	682 440	-	-	1 063 573	-	-
5. Cuenta de redistribución de la renta en especie: RNDAB/Renta disponible ajustada bruta	1 063 573	23 337	61 371	177 883	800 982	-	-	1 063 573	-	-
6. Cuenta de bienes y servicios, y de operaciones corrientes del resto del mundo:										
6.1. Saldo de intercambios exteriores de bienes y servicios	-	-	-	-	-	-	-	-	-26 346	-
6.2. Saldo de operaciones corrientes con el exterior	-	-	-	-	-	-	-	-	-14 280	-
7. Cuenta de utilización de la renta disponible: ANB/Ahorro bruto	230 049	24 919	-28 576	177 883	55 823	-	-	230 049	-	-
8. Cuenta de adquisiciones de activos no financieros: capacidad (+)/necesidad (-) de financiación	21 287	18 627	-55 163	30 641	27 182	-	-	21 287	-21 287	-

IV. BALANCING ITEMS

1. Production account: GDP/Gross value added
2. Generation of income account: Gross operating surplus and mixed income
3. Allocation of primary income account: GNI/Gross balance of primary income
4. Secondary distribution of income account: GNDI/Gross disposable income
5. Redistribution of income in kind account: GNADI/Gross adjusted disposable income
6. Accounts of goods and services, and current transactions of the rest of the world:
 - 6.1. External balance of goods and services
 - 6.2. Current external balance
7. Use of income account: GNS/Gross saving
8. Acquisition of non-financial assets account: Net lending (+) or net borrowing (-)

Reference period: 2015 (Information of the INE as at 30/09/2016)

2.3 Total economy. Current and capital accounts
by institutional sector (cont'd)
Base Year 2010

EUR millions

2. MAIN ECONOMIC INDICATORS

Fuente: INE. / Source: INE.

2. PRINCIPALES INDICADORES ECONÓMICOS

2.4 Cuentas de operaciones financieras. Detalle por sectores institucionales (SEC 2010)

Periodo de referencia: 2017-IV (Última información disponible publicada en 16/04/2018)

Millones de euros

	TOTAL ECONOMÍA (no consolidada) (S.1)	TOTAL ECONOMÍA (consolidada) (S.1*)	Operaciones entre sectores residentes (S.14.5)	Hogares e instituciones sin fines de lucro (S.14.5)	Sociedades no financieras (S.11)	Administraciones públicas (S.13)	Instituciones financieras (S.12)	Resto del mundo (S.2)	Total	I. NET ACQUISITION OF FINANCIAL ASSETS (F)	II. OPERACIONES FINANCIERAS NETAS (=II-III) (B.9)	III. PASIVOS NETOS CONTRAIDOS(F)
	1=2 a 5	7=1+6	6	5	4	3	2	8	9=1+8			
I. ADQUISICIONES NETAS DE ACTIVOS FINANCIEROS (F)	104 046	8 526	73 845	13 230	14 701	8 526	67 589	21 331	125 377	125 377	125 377	125 377
1. Oro monetario y DEG (F.1)	91	-	-	-	-	-	91	1	92	1. Monetary gold and SDRs (F.1)		
2. Efectivo y depósitos (F.2)	53 797	-2 353	41 223	6 692	6 996	-2 353	42 462	9 651	63 448	2. Currency and deposits (F.2)		
2.1. Efectivo (F.21)	259	-608	254	608	258	-608	-608	2 904	3 163	2.1. Currency (F.21)		
2.2. Depósitos transferibles (F.22)	24 622	-3 857	24 822	19 042	7 843	-3 857	1 594	-1 513	23 109	2.2. Transferable deposits (F.22)		
2.3. Otros depósitos (F.29)	28 916	1 504	16 346	-12 959	-1 104	1 504	41 475	18 846	37 177	2.3. Other deposits (F.29)		
3. Valores representativos de deuda (F.3)	3 007	-2 221	1 223	-2 289	613	-2 221	613	1 784	21 853	3. Debt securities (F.3)		
3.1. Valores a corto plazo (F.31)	-5 318	1 212	-4 526	-37	-593	1 212	-5 900	-792	-1 230	3.1. Short term (F.31)		
3.2. Valores a largo plazo (F.32)	8 325	-3 433	5 749	-2 252	1 207	-3 433	12 803	23 084	23 084	3.2. Long term (F.32)		
4. Préstamos (F.4)	-13 545	4 711	3 764	7 984	-29 108	4 711	4 711	-12 643	-26 188	4. Loans (F.4)		
5. Participaciones en el ctal. y en fondos de inversión (F.5)	38 608	-1 455	7 984	-1 351	14 701	-1 455	13 611	6 916	45 524	5. Equity and investment fund shares (F.5)		
5.1. Acciones (F.511/2)	21 067	-825	-2 268	-1 351	14 701	-825	8 543	27 978	27 978	5.1. Shares (F.511/2)		
5.2. Otras participaciones en el capital (F.519)	1 218	-259	622	318	1 786	-259	-259	55	1 273	5.2. Other equity (F.519)		
5.3. Participac. en fondos de inversión (F.52)	16 324	-2	5 411	9 017	1 982	-2	5 326	-51	16 273	5.3. Investment fund shares (F.52)		
6. Seguros, pensiones y garantías estandarizadas (F.6)	1 942	139	1 935	2 406	-602	139	1 937	7	1 930	6. Insurance, pensions and standardised guarantees (F.6)		
7. Otros activos (F.7/8)	20 144	-327	20 274	-1 563	18 333	3 702	-327	-1 428	18 717	7. Other assets (F.7/8)		
TOTAL (=II+III)	104 046	8 526	73 845	13 230	14 701	8 526	67 589	21 331	125 377	TOTAL (=II+III)		
II. OPERACIONES FINANCIERAS NETAS (=II-III) (B.9)	8 870	-18 110	-	2 866	14 706	-18 110	9 408	-8 870	-	II. NET FINANCIAL TRANSACTIONS (=II-III) (B.9)		
III. PASIVOS NETOS CONTRAIDOS(F)	95 176	26 636	73 845	10 364	-5	26 636	58 181	30 201	125 377	III. NET INCURRENCE OF LIABILITIES (F)		
1. Oro monetario y DEG (F.1)	1	-	-	-	-	-	1	91	92	1. Monetary gold and SDRs (F.1)		
2. Efectivo y depósitos (F.2)	50 874	44	41 223	-	-	44	50 831	12 574	63 448	2. Currency and deposits (F.2)		
2.1. Efectivo (F.21)	3 158	-	254	-	-	-	3 158	5	3 163	2.1. Currency (F.21)		
2.2. Depósitos transferibles (F.22)	23 109	-	24 822	-	-	-	23 109	-	23 109	2.2. Transferable deposits (F.22)		
2.3. Otros depósitos (F.29)	24 607	44	16 346	-	-	44	24 607	12 570	37 177	2.3. Other deposits (F.29)		
3. Valores representativos de deuda (F.3)	20 069	15 767	1 223	-	1 158	15 767	3 144	1 784	21 853	3. Debt securities (F.3)		
3.1. Valores a corto plazo (F.31)	-438	3 617	-4 526	-	-151	3 617	-3 904	-792	-1 230	3.1. Short term (F.31)		
3.2. Valores a largo plazo (F.32)	20 507	12 150	5 749	-	1 310	12 150	7 048	2 576	23 084	3.2. Long term (F.32)		
4. Préstamos (F.4)	-7 217	4 693	5 426	770	-16 038	4 693	3 358	-18 971	-26 188	4. Loans (F.4)		
5. Participaciones en el ctal. y en fondos de inversión (F.5)	10 680	6 583	3 764	-	4 097	6 583	6 583	34 844	45 524	5. Equity and investment fund shares (F.5)		
5.1. Acciones (F.511/2)	4 643	1 023	-2 268	-	3 620	1 023	1 023	23 335	27 978	5.1. Shares (F.511/2)		
5.2. Otras participaciones en el capital (F.519)	677	200	622	-	477	200	200	596	1 273	5.2. Other equity (F.519)		
5.3. Participac. en fondos de inversión (F.52)	5 360	-	5 411	-	-	-	5 360	-51	16 273	5.3. Investment fund shares (F.52)		
6. Seguros, pensiones y garantías estandarizadas (F.6)	1 922	1 937	1 935	-	-15	1 937	1 937	7	1 930	6. Insurance, pensions and standardised guarantees (F.6)		
7. Otros pasivos (F.7/8)	18 846	6 132	20 274	9 594	10 793	6 132	-7 672	-130	18 717	7. Other liabilities (F.7/8)		

Reference period: 2017 Q4 (Information made available on 16/04/2018)

2.4 Financial transactions account. Detail by institutional sector (ESA 2010)

EUR millions

2. MAIN ECONOMIC INDICATORS

2. PRINCIPALES INDICADORES ECONÓMICOS

2.5 Balances financieros. Detalle por sectores institucionales (SEC 2010)

Periodo de referencia: 2017-IV (Última información disponible publicada en 16/04/2018)

Millones de euros

	TOTAL ECONOMÍA (no consolidada) (S.1)	Instituciones financieras (S.12)/ Financial institutions (S.12)	Administraciones públicas (S.13)/ General government (S.13)	Sociedades no financieras (S.11)/ Non-financial corporations (S.11)	Hogares e instituciones sin fines de lucro (S.14.5)/ Households and non-profit institutions (S.14.5)	Operaciones entre sectores residenciales/ Transactions between residents (S.1*)	TOTAL ECONOMÍA (consolidada) (S.1*)/ TOTAL ECONOMY (consolidated) (S.1*)	RESTO DEL MUNDO (S.2)/ REST OF THE WORLD (S.2)	Total/ Total	I. OUTSTANDING FINANCIAL ASSETS (AF)
I. ACTIVOS FINANCIEROS (AF)	9 861 553	4 675 920	655 756	2 381 958	2 147 920	8 044 017	1 817 537	2 756 998	12 618 551	I. OUTSTANDING FINANCIAL ASSETS (AF)
1. Oro monetario y DEG (AF.1)	13 193	13 193	-	-	-	-	13 193	-6 437	6 756	1. Monetary gold and SDRs (AF.1)
2. Efectivo y depósitos (AF.2)	2 221 893	1 013 531	92 939	258 483	856 940	1 948 625	273 268	715 732	2 937 625	2. Currency and deposits (AF.2)
2.1. Efectivo (AF.2.1)	77 043	8 080	-	6 896	62 067	76 821	222	61 785	138 828	2.1. Currency (AF.2.1)
2.2. Depósitos transferibles (AF.2.2)	939 051	75 345	77 463	206 399	579 844	939 051	-	23 195	962 246	2.2. Transferable deposits (AF.2.2)
2.3. Otros depósitos (AF.2.3)	1 205 799	930 107	15 475	45 188	215 029	932 753	273 046	630 752	2 206 933	2.3. Other deposits (AF.2.3)
3. Valores representativos de deuda (AF.3)	1 454 675	1 355 088	23 860	42 177	33 549	1 099 698	354 977	752 259	2 206 933	3. Debt securities (AF.3)
3.1. Valores a corto plazo (AF.3.1)	45 187	33 693	3 578	7 846	70	34 653	10 533	74 534	119 721	3.1. Short term (AF.3.1)
3.2. Valores a largo plazo (AF.3.2)	1 409 488	1 321 395	20 282	34 331	33 479	1 065 045	344 443	677 724	2 087 213	3.2. Long term (AF.3.2)
4. Préstamos (AF.4)	2 083 061	1 481 941	270 807	330 314	-	1 851 283	231 778	401 241	2 484 302	4. Loans (AF.4)
5. Participaciones en el ctal. y en fondos de inversión (AF.5)	3 030 850	687 658	170 397	1 309 428	863 368	2 182 067	848 783	817 314	3 848 164	5. Equity and investment fund shares (AF.5)
5.1. Acciones (AF.511/2)	1 756 567	469 837	50 693	779 109	456 927	1 211 862	544 705	481 367	2 237 934	5.1. Shares (AF.511/2)
5.2. Otras participaciones en el capital (AF.519)	767 711	75 847	119 553	478 482	93 889	674 395	93 376	331 486	1 099 258	5.2. Other equity (AF.519)
5.3. Participac. en fondos de inversión (AF.52)	506 512	141 973	151	51 836	312 551	295 810	210 701	4 461	510 973	5.3. Investment fund shares (AF.52)
6. Seguros, pensiones y garantías estandarizadas (AF.6)	401 948	20 379	-	28 641	352 928	395 846	6 101	8 742	410 690	6. Insurance, pensions and standardised guarantees (AF.6)
7. Otros activos (AF.7/8)	655 934	104 130	97 753	412 915	41 136	566 497	89 437	68 148	724 081	7. Other assets (AF.7/8)
TOTAL (=I+II+III)	9 861 553	4 675 920	655 756	2 381 958	2 147 920	8 044 017	1 817 537	2 756 998	12 618 551	TOTAL (=I+II+III)
II. ACTIVOS FINANCIEROS NETOS (=I-III) (BF.90)	-949 257	-18 786	-947 710	-1 356 173	1 373 412	-	-949 257	949 257	-	II. NET FINANCIAL ASSETS (=I-III) (BF.90)
III.PASIVOS (AF)	10 810 809	4 694 705	1 603 466	3 738 131	774 508	8 044 017	2 766 793	1 807 742	12 618 551	III. OUTSTANDING LIABILITIES (AF)
1. Oro monetario y DEG (AF.1)	3 358	3 358	-	-	-	-	3 358	3 398	6 756	1. Monetary gold and SDRs (AF.1)
2. Efectivo y depósitos (AF.2)	2 664 357	2 659 895	4 462	-	-	1 948 625	715 732	273 268	2 937 625	2. Currency and deposits (AF.2)
1.1. Efectivo (AF.2.1)	138 606	138 606	-	-	-	76 821	61 785	222	138 828	1.1. Currency (AF.2.1)
1.2. Depósitos transferibles (AF.2.2)	962 246	962 246	-	-	-	939 051	23 195	-	962 246	1.2. Transferable deposits (AF.2.2)
1.3. Otros depósitos (AF.2.3)	1 563 505	1 559 043	4 462	-	-	932 753	630 752	273 046	1 836 551	1.3. Other deposits (AF.2.3)
3. Valores representativos de deuda (AF.3)	1 851 957	690 745	1 125 183	36 029	-	1 099 698	752 259	354 977	2 206 933	3. Debt securities (AF.3)
2.1. Valores a corto plazo (AF.3.1)	109 187	27 800	79 309	2 078	-	34 653	74 534	10 533	119 721	2.1. Short term (AF.3.1)
2.2. Valores a largo plazo (AF.3.2)	1 742 769	662 944	1 045 874	33 951	-	1 065 045	677 724	344 443	2 087 213	2.2. Long term (AF.3.2)
4. Préstamos (AF.4)	2 252 525	68 875	380 206	1 090 623	712 821	1 851 283	401 241	231 778	2 484 302	4. Loans (AF.4)
5. Participaciones en el ctal. y en fondos de inversión (AF.5)	2 995 381	811 856	-	2 187 525	-	2 182 067	817 314	848 783	3 848 164	5. Equity and investment fund shares (AF.5)
5.1. Acciones (AF.511/2)	1 693 228	380 446	-	1 312 782	-	1 211 862	481 367	544 705	2 237 934	5.1. Shares (AF.511/2)
5.2. Otras participaciones en el capital (AF.519)	1 005 881	131 139	-	874 743	-	674 395	331 486	93 376	1 099 258	5.2. Other equity (AF.519)
5.3. Participac. en fondos de inversión (AF.52)	300 271	300 271	-	-	-	295 810	4 461	210 701	510 973	5.3. Investment fund shares (AF.52)
6. Seguros, pensiones y garantías estandarizadas (AF.6)	404 588	402 909	-	1 680	-	395 846	8 742	6 101	410 690	6. Insurance, pensions and standardised guarantees (AF.6)
7. Otros pasivos (AF.7/8)	634 644	57 067	93 616	422 274	61 687	566 497	68 148	89 437	724 081	7. Other liabilities (AF.7/8)

Reference period: 2017 Q4 (Information made available on 16/04/2018)

EUR millions

2.5 Financial balance sheets. Detail by institutional sector (ESA 2010)

2. MAIN ECONOMIC INDICATORS

2. PRINCIPALES INDICADORES ECONÓMICOS

2.6 Balanza de Pagos y Posición de Inversión Internacional

Millones de euros

Serie en cuadro y columna/ Time Series in Table and Column	2015	2016	2016 IV	2017 I	2017 II	2017 III	2017 IV
A. BALANZA DE PAGOS							
A.1. Cuenta corriente (I - P)	12 175	21 484	8 124	-540	6 294	7 120	9 271
1.1. Bienes	-22 304	-17 423	-5 063	-6 246	-3 455	-7 300	-4 999
1.2. Servicios	47 555	51 095	11 630	8 838	15 175	19 108	12 420
1.3. Renta primaria	-2 282	-177	4 185	485	-2 846	-1 284	3 542
1.4. Renta secundaria	-10 815	-12 012	-2 627	-3 617	-2 581	-3 404	-1 692
A.2. Cuenta de capital (I - P)	7 070	2 682	961	362	632	583	1 072
CUENTA CORRIENTE MÁS CUENTA DE CAPITAL	19 245	24 166	9 085	-179	6 925	7 703	10 343
A.3. Cuenta financiera (VNA - VNP)	23 690	26 693	13 987	-1 932	4 580	6 367	13 436
3.1. Total, excepto Banco de España	63 854	79 327	18 354	41 393	-1 306	6 582	7 726
3.1.1. Inversión directa	27 926	16 672	6 424	-1 379	5 108	9 004	6 522
3.1.2. Inversión de cartera	-6 796	38 292	2 147	29 301	-3 018	1 155	-11 482
3.1.3. Otra inversión	43 736	26 985	9 639	15 158	-3 003	-2 447	11 552
3.1.4. Derivados financieros	-1 012	-2 622	144	-1 687	-393	-1 131	1 154
3.2. Banco de España	-40 164	-52 634	-4 367	-43 925	5 885	-215	5 710
3.2.1. Reservas	5 067	8 283	228	174	256	498	2 724
3.2.2. Posición neta BE frente al Eurosistema	-50 929	-59 707	-5 702	-43 192	7 073	1 685	3 167
3.2.3. Otros del BE	5 699	-1 159	1 107	-307	-1 444	-2 399	-181
A.4. Errores y omisiones netos	4 446	2 528	4 901	-1 753	-2 345	-1 336	3 094
B. POSICIÓN DE INVERSIÓN INTERNACIONAL							
B.1. Posición total neta	-968 763	-932 803	-932 803	-951 443	-979 667	-962 568	-940 407
1.1. Banco de España	-114 291	-164 647	-164 647	-207 312	-204 924	-206 388	-202 235
1.2. Resto sectores	-854 473	-768 156	-768 156	-744 131	-774 744	-756 180	-738 173

EUR millions

2. MAIN ECONOMIC INDICATORS

2.6 Balance of Payments and International Investment Position

2. PRINCIPALES INDICADORES ECONÓMICOS

2.7 Cuentas financieras (SEC2010) Operaciones financieras netas y Activos financieros netos de los sectores institucionales

% del PIB

	Operaciones financieras netas (a)								Activos financieros netos							
	Economía nacional							Resto del Mundo (= -1)	Economía nacional							Resto del mundo (= -9)
	Total	Sociedades no financieras	Instituciones financieras			Administraciones públicas	Hogares e ISFLSH		Total	Sociedades no financieras	Instituciones financieras			Administraciones públicas	Hogares e ISFLSH	
			Total	Monetarias	no monetarias						Total	Monetarias	no monetarias			
1	2	3	4	5	6	7	8	9	10	11	12	13	14	15	16	
14	1,48	1,72	2,31	1,62	0,69	-5,97	3,42	-1,48	-96,84	-127,37	-2,71	2,90	-5,61	-81,48	114,72	96,84
15	1,67	2,43	1,79	1,40	0,39	-5,28	2,72	-1,67	-90,18	-126,58	-1,13	1,42	-2,54	-81,02	118,55	90,18
16	2,13	2,61	1,99	1,50	0,49	-4,51	2,04	-2,13	-84,50	-121,05	0,95	1,78	-0,84	-82,66	118,27	84,50
17	1,98	2,22	2,42	1,88	0,53	-3,15	0,50	-1,98	-81,57	-116,54	-1,61	0,39	-2,00	-81,44	118,02	81,57
13 IV	2,10	3,13	2,23	1,85	0,38	-6,99	3,73	-2,10	-93,62	-134,29	3,78	6,83	-3,06	-69,42	106,31	93,62
14 I	2,03	2,90	2,48	1,98	0,50	-6,83	3,48	-2,03	-96,57	-135,12	-0,10	3,29	-3,39	-72,94	111,60	96,57
II	1,43	2,74	2,24	1,60	0,64	-6,51	2,96	-1,43	-98,60	-134,89	-4,22	-0,14	-4,07	-77,05	117,55	98,60
III	1,38	1,44	1,98	1,45	0,53	-5,91	3,87	-1,38	-97,16	-131,85	-4,31	0,53	-4,83	-78,54	117,53	97,16
IV	1,48	1,72	2,31	1,62	0,69	-5,97	3,42	-1,48	-96,84	-127,37	-2,71	2,90	-5,61	-81,48	114,72	96,84
15 I	1,54	1,51	2,05	1,53	0,52	-6,00	3,98	-1,54	-97,96	-136,16	-4,11	1,62	-5,73	-82,46	124,77	97,96
II	1,80	2,66	2,16	1,57	0,58	-5,63	2,62	-1,80	-93,77	-130,41	-4,54	-1,42	-3,12	-79,49	120,67	93,77
III	1,82	2,90	1,96	1,42	0,54	-5,50	2,45	-1,82	-92,42	-128,44	1,45	2,43	-0,98	-79,87	114,44	92,42
IV	1,67	2,43	1,79	1,40	0,39	-5,28	2,72	-1,67	-90,18	-126,58	-1,13	1,42	-2,54	-81,02	118,55	90,18
16 I	1,81	3,08	2,02	1,53	0,49	-5,31	2,02	-1,81	-91,60	-124,30	0,91	2,42	-1,51	-82,44	114,24	91,60
II	1,99	2,77	1,80	1,32	0,48	-5,28	2,70	-1,99	-88,45	-119,60	2,75	4,05	-1,30	-84,63	113,02	88,45
III	2,14	2,81	1,86	1,36	0,50	-4,87	2,35	-2,14	-88,44	-123,95	3,62	4,62	-1,01	-84,71	116,61	88,44
IV	2,13	2,61	1,99	1,50	0,49	-4,51	2,04	-2,13	-84,50	-121,05	0,95	1,78	-0,84	-82,66	118,27	84,50
17 I	2,11	2,05	2,04	1,52	0,52	-4,22	2,25	-2,11	-85,02	-123,04	-1,42	-0,06	-1,36	-80,77	120,21	85,02
II	2,06	2,21	2,30	1,81	0,49	-3,70	1,25	-2,06	-87,52	-122,45	-3,15	-0,46	-2,69	-82,32	120,40	87,52
III	2,01	1,95	2,32	1,79	0,53	-3,20	0,94	-2,01	-85,01	-119,87	-3,95	-1,32	-2,64	-80,51	119,32	85,01
IV	1,98	2,22	2,42	1,88	0,53	-3,15	0,50	-1,98	-81,57	-116,54	-1,61	0,39	-2,00	-81,44	118,02	81,57

CUENTAS FINANCIERAS Operaciones financieras netas (a)

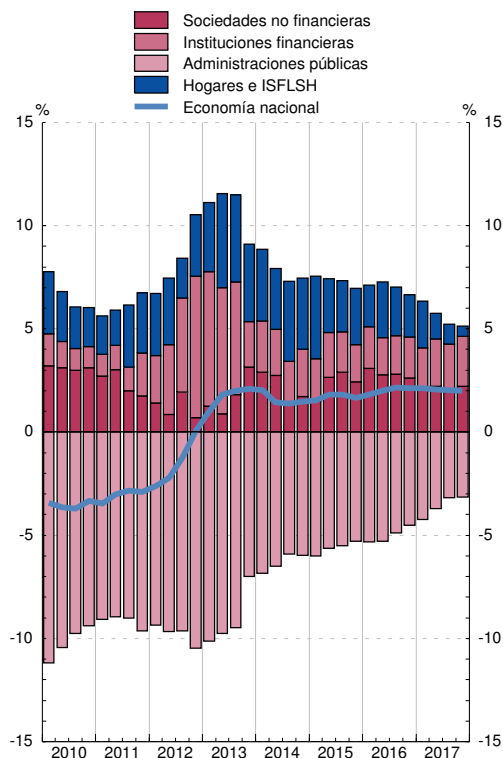

CUENTAS FINANCIERAS Activos financieros netos

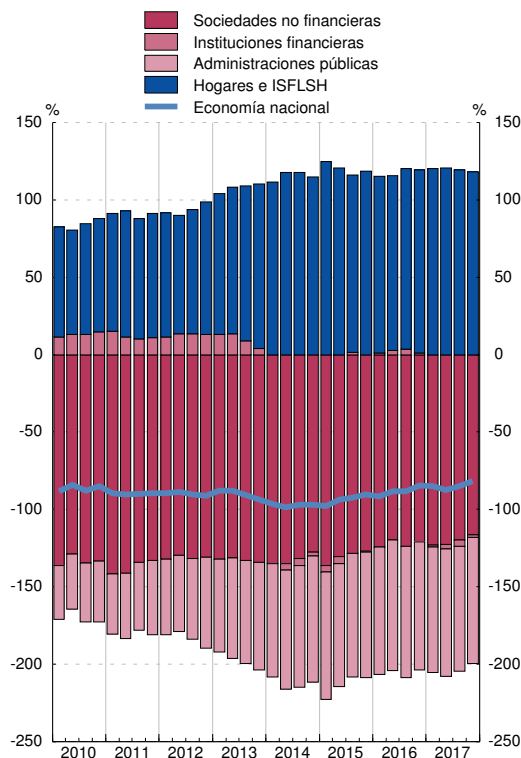

(a) En el cómputo de los ratios trimestrales se utilizan los flujos acumulados de los últimos cuatro trimestres de las operaciones financieras netas y del PIB.

2. PRINCIPALES INDICADORES ECONÓMICOS

2.8 Precios y tipos de interés (antiguo indicador de convergencia)

	Precios (a)			Tipos de interés (b)		
	Zona del euro T12,12	España T12,12	Diferencia	Zona del euro (c)	España (c)	Diferencia
	1	2	3 = 2-1	4	5	6 = 5-4
11	2,7	3,0	0,3	4,3	5,4	1,1
12	2,5	2,4	-0,1	3,1	5,8	2,8
13	1,4	1,5	0,2	3,0	4,6	1,5
14	0,4	-0,2	-0,6	2,3	2,7	0,4
15	0,0	-0,6	-0,7	1,3	1,7	0,5
16	0,2	-0,3	-0,6	0,9	1,4	0,5
17	1,5	2,0	0,5	1,2	1,6	0,4
17 Ene	0,4	-0,1	-0,4	0,9	1,4	0,4
Feb	0,5	0,3	-0,3	1,0	1,4	0,4
Mar	0,7	0,5	-0,1	1,0	1,4	0,4
Abr	0,8	0,8	-0,0	1,1	1,4	0,3
May	1,0	1,1	0,1	1,1	1,4	0,3
Jun	1,1	1,3	0,2	1,1	1,4	0,3
Jul	1,2	1,5	0,3	1,1	1,4	0,3
Ago	1,3	1,7	0,4	1,2	1,5	0,3
Sep	1,4	1,8	0,5	1,2	1,5	0,3
Oct	1,4	1,9	0,5	1,2	1,6	0,3
Nov	1,5	2,1	0,5	1,2	1,6	0,3
Dic	1,5	2,0	0,5	1,2	1,6	0,4
18 Ene	1,5	1,9	0,4	1,1	1,6	0,4
Feb	1,4	1,7	0,3	1,1	1,5	0,4
Mar	1,4	1,6	0,2	1,1	1,5	0,4
Abr	1,1	1,5	0,4

PRECIOS

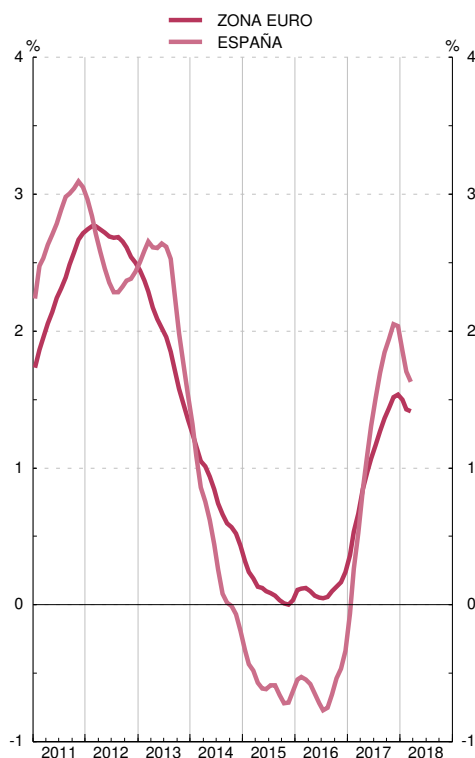

TIPOS DE INTERÉS

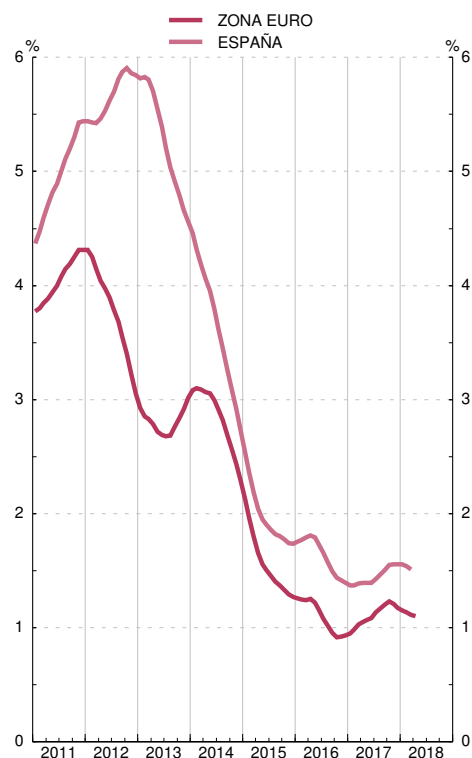

Fuente: Eurostat, Instituto Nacional de Estadística, Banco Central Europeo y Banco de España.

(a) Los IPC utilizados en las columnas 1 y 2 son: antes de diciembre de 1995, IPC nacionales. Desde diciembre de 1995 hasta noviembre de 1996, índices transitorios de precios de consumo. Desde diciembre de 1996, índices armonizados de precios de consumo.

(b) Tipo de interés de los bonos a diez años, que se utilizó para medir la convergencia de tipos de interés. Para España véase también la columna 11 del cuadro 2.10 de este Boletín.

Para los datos de los IPC y tipos de interés por países véanse los cuadros 26.15 y 26.23 de este Boletín, respectivamente.

(c) Media de los últimos doce meses.

2. PRINCIPALES INDICADORES ECONÓMICOS

2.9 Déficit y deuda (pasivos) de las Administraciones Públicas (a)

Notificaciones enviadas a la Comisión Europea

Millones de euros y porcentaje

	1	2	3	4	5	Diferencia respecto a valores de referencia	
						Déficit	Deuda
						6=4-3 puntos	7=5-60 puntos
	Déficit	Deuda	PIB pm	Déficit % del PIB	Deuda % del PIB		
96	26 216	319 976	487 992	5,4	65,6	2,4	5,6
97	20 272	333 627	518 049	3,9	64,4	0,9	4,4
98	16 338	346 417	554 042	2,9	62,5	-0,1	2,5
99	7 861	362 223	594 316	1,3	60,9	-1,7	0,9
00	7 106	374 557	646 250	1,1	58,0	-1,9	-2,0
01	3 813	378 883	699 528	0,5	54,2	-2,5	-5,8
02	3 080	384 145	749 288	0,4	51,3	-2,6	-8,7
03	2 887	382 775	803 472	0,4	47,6	-2,6	-12,4
04	338	389 888	861 420	0,0	45,3	-3,0	-14,7
05	-11 256	393 479	930 566	-1,2	42,3	-4,2	-17,7
06	-22 175	392 132	1 007 974	-2,2	38,9	-5,2	-21,1
07	-20 792	384 662	1 080 807	-1,9	35,6	-4,9	-24,4
08	49 343	440 621	1 116 225	4,4	39,5	1,4	-20,5
09	118 194	569 535	1 079 052	11,0	52,8	8,0	-7,2
10	101 404	650 079	1 080 935	9,4	60,1	6,4	0,1
11	103 214	744 323	1 070 449	9,6	69,5	6,6	9,5
12	108 847	891 502	1 039 815	10,5	85,7	7,5	25,7
13	71 687	979 031	1 025 693	7,0	95,5	4,0	35,5
14	61 942	1 041 624	1 037 820	6,0	100,4	3,0	40,4
15	57 004	1 073 934	1 079 998	5,3	99,4	2,3	39,4
16	50 401	1 107 220	1 118 522	4,5	99,0	1,5	39,0
17	36 233	1 144 298	1 163 662	3,1	98,3	0,1	38,3

DÉFICIT PDE

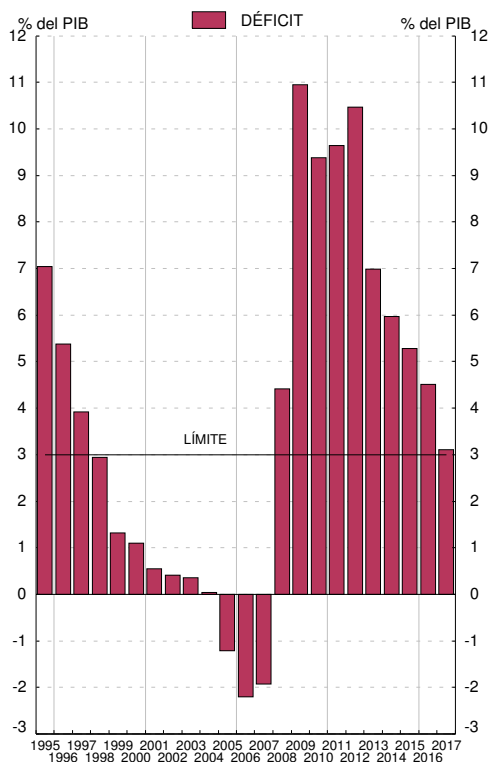

DEUDA PDE

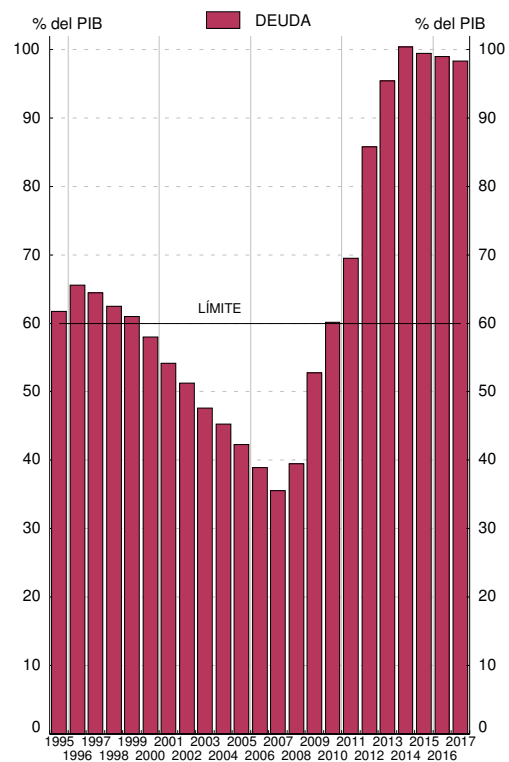

Fuentes: Déficit: Ministerio de Hacienda y Administraciones Públicas; Deuda: Banco de España; PIB pm: Instituto Nacional de Estadística.

a. Los datos recogidos en este cuadro corresponden a los que las autoridades españolas envían a la Comisión Europea dos veces al año (antes del 1 de abril y antes del 1 de octubre) en el marco del Protocolo sobre Déficit Excesivo / Pacto de Estabilidad y Crecimiento (Reglamento 479/2009, revisado por el Reglamento 679/2010; Resolución 97/C 236/01; Reglamento 1466/97 revisado por el Reglamento 1055/2005, y Reglamento 1467/97 revisado por el Reglamento 1056/2005). Los datos corresponden al cuestionario enviado a finales de marzo de 2018 (Véanse también los cuadros 11.3 y 11.12 a 11.13).

2. PRINCIPALES INDICADORES ECONÓMICOS

2.10 Tipos de interés

Porcentajes

Operaciones de política monetaria: Subastas principales de financiación (a)	Mercado interbancario de depósitos no transferibles a 3 meses	Entidades de crédito. Nuevas operaciones (CBE 4/2002)						Mercados secundarios de valores				
		Préstamos y créditos			Depósitos			Letras del Tesoro a 1 año	Bonos y obligaciones del Estado		Obligaciones privadas a más de dos años AIAF	
		Tipo sintético	Tipo sintético Hogares e ISFLSH	Tipo sintético Sociedades no financieras	Tipo sintético	Tipo sintético Hogares e ISFLSH	Tipo sintético Sociedades no financieras		A 3 años	A 10 años criterio de convergencia		
1	2	3	4	5	6	7	8	9	10	11	12	
14	0,05	0,45	3,84	4,01	3,69	0,61	0,63	0,56	0,41	0,92	2,72	2,30
15	0,05	0,12	2,93	3,39	2,84	0,29	0,29	0,27	0,05	0,36	1,74	2,15
16	0,00	-0,07	2,67	3,23	2,53	0,15	0,13	0,21	-0,16	0,07	1,39	2,28
17	0,00	-0,33	2,55	3,22	2,38	0,08	0,06	0,13	-0,34	-0,07	1,55	1,98
17 Abr	0,00	-	2,70	3,19	2,58	0,08	0,06	0,13	-0,29	-0,07	1,61	1,92
May	0,00	-	2,56	3,22	2,38	0,08	0,06	0,12	-0,34	-0,10	1,57	1,61
Jun	0,00	-0,33	2,45	3,18	2,27	0,07	0,06	0,12	-0,37	-0,15	1,45	1,69
Jul	0,00	-	2,57	3,18	2,43	0,08	0,06	0,12	-0,36	-0,13	1,60	1,96
Ago	0,00	-	2,52	3,30	2,31	0,08	0,06	0,13	-0,39	-0,13	1,48	1,70
Sep	0,00	-0,33	2,52	3,24	2,35	0,07	0,06	0,12	-0,36	-0,07	1,54	1,47
Oct	0,00	-0,33	2,73	3,36	2,53	0,08	0,06	0,14	-0,34	-0,03	1,60	...
Nov	0,00	-0,33	2,54	3,12	2,34	0,07	0,06	0,14	-0,38	-0,09	1,49	...
Dic	0,00	-0,33	2,29	3,03	2,12	0,06	0,05	0,11	-0,41	-0,10	1,44	...
18 Ene	0,00	-0,34	2,50	3,22	2,33	0,06	0,05	0,12	-0,43	-0,06	1,47	...
Feb	0,00	-	2,43	3,24	2,21	0,06	0,05	0,11	-0,41	0,01	1,51	...
Mar	0,00	-0,33	2,37	3,25	2,12	0,06	0,05	0,12	-0,42	-0,06	1,33	...
Abr	0,00	-0,33	-	-	-	-	-	-	-0,42	-0,15	1,21	...

MERCADO INTERBANCARIO

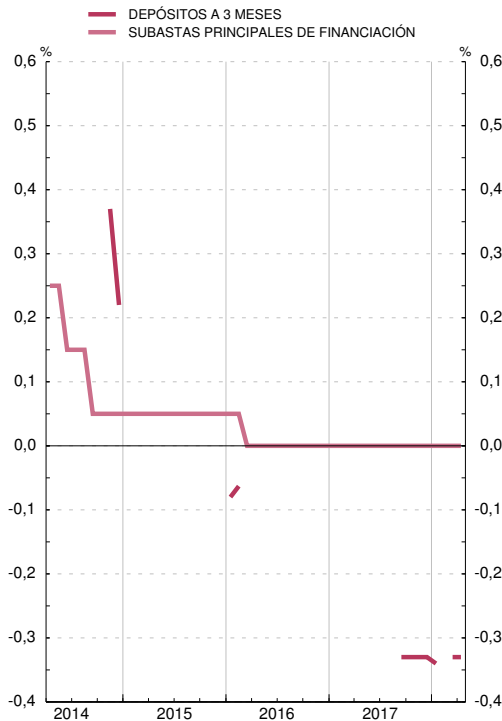

MERCADO DE VALORES



(a) Hasta mayo de 1990 recoge el tipo medio de las subastas de PRM. Desde esa fecha y hasta diciembre de 1998, el de la subasta decenal de adquisiciones temporales de certificados del Banco de España. A partir de enero de 1999, el tipo de las operaciones principales de financiación del Eurosistema.

2. PRINCIPALES INDICADORES ECONÓMICOS

2.11 Índices de competitividad de España

■ Serie representada gráficamente.

Base 1999 I=100

	Total (a) con precios de consumo frente a:			Componente nominal (b) frente a:		
	1 Zona del euro	2 Unión Europea (UE 28)	3 Países desarrollados	4 Unión Europea (UE 28)	5 Países desarrollados	
14						
15	109,8	109,2	112,4	101,7	101,5	
16	108,9	107,4	109,0	100,9	99,3	
17	108,1	107,8	108,9	102,0	99,9	
	108,7	108,8	110,3	102,5	100,8	
16 Nov	109,1	109,4	110,1	102,6	100,2	
Dic	109,1	109,2	109,9	102,4	99,9	
17 Ene	108,9	108,9	109,6	102,5	100,0	
Feb	108,0	107,9	108,6	102,3	99,9	
Mar	108,4	108,6	109,3	102,5	100,1	
Abr	109,0	108,9	109,7	102,3	99,9	
May	109,1	109,0	110,3	102,3	100,4	
Jun	109,2	109,3	110,8	102,5	100,7	
Jul	108,3	108,4	110,1	102,6	101,1	
Ago	108,0	108,4	110,4	102,8	101,5	
Sep	108,4	108,7	110,7	102,7	101,5	
Oct	109,0	109,2	111,2	102,6	101,4	
Nov	109,4	109,5	111,6	102,6	101,5	
Dic	109,0	109,1	111,4	102,6	101,5	
18 Ene	108,2	108,2	110,6	102,6	101,8	
Feb	108,1	108,1	110,5	102,6	101,8	
Mar	108,4	108,6	111,0	102,7	101,8	
Abr	102,6	101,8	

ÍNDICES DE COMPETITIVIDAD DE ESPAÑA

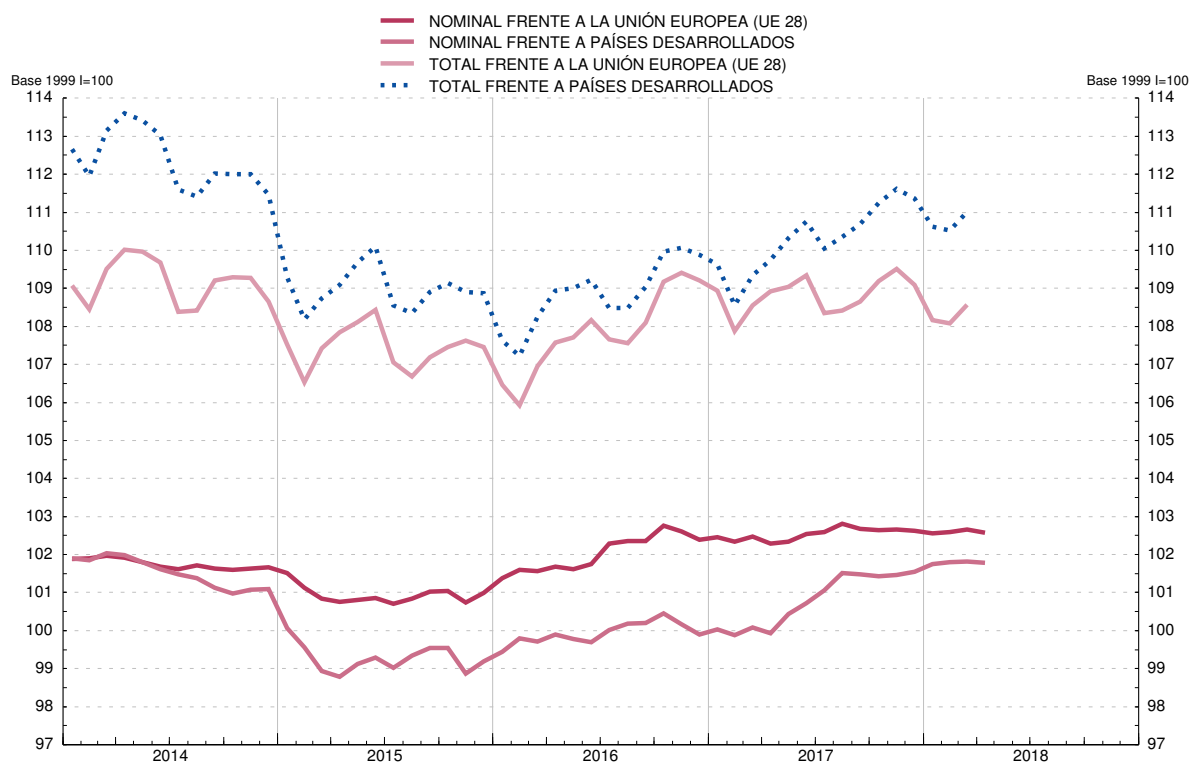

(a) Resultado de multiplicar el componente precios (precios relativos de España: relación entre el índice de precios de España y el de los países del grupo correspondiente) por el componente nominal. La caída del índice refleja mejoras de la competitividad.

(b) Media geométrica calculada con el sistema de doble ponderación a partir de las cifras del comercio exterior de manufacturas correspondientes a los periodos (1995-1997), (1998-2000), (2001-2003), (2004-2006) y (2007-2009).

CAPÍTULO 3 CUENTAS FINANCIERAS TRIMESTRALES

3. CUENTAS FINANCIERAS (SEC2010)

3.1 Economía nacional
Balance financiero

miles de millones de euros

Activos financieros netos	Activos financieros									Pasivos						
	Total	Oro y DEG	Efectivo y depósitos	Valores representativos de deuda	Préstamos	Participaciones en el capital y fondos de inver.	Seguros, pensiones y garantías estandarizadas	Otros activos	Total	Efectivo y depósitos	Valores representativos de deuda	Préstamos	Participaciones en el capital y fondos de inver.	Seguros, pensiones y garantías estandarizadas	Otros pasivos	
1	2	3	4	5	6	7	8	9	10	11	12	13	14	15	16	
13	-960	9 225	11	2 223	1 358	2 256	2 373	345	660	10 185	2 539	1 791	2 497	2 386	343	630
14	-1 005	9 268	12	2 133	1 393	2 187	2 500	373	670	10 273	2 444	1 869	2 435	2 506	372	646
15	-974	9 394	12	2 124	1 363	2 100	2 762	375	657	10 368	2 467	1 833	2 323	2 734	376	635
16	-945	9 582	13	2 138	1 416	2 081	2 898	393	642	10 527	2 545	1 831	2 276	2 860	393	622
17	-949	9 862	13	2 222	1 455	2 083	3 031	402	656	10 811	2 664	1 852	2 253	2 999	405	638
14 /	-992	9 288	12	2 197	1 385	2 240	2 454	358	643	10 279	2 527	1 817	2 482	2 475	356	621
II	-1 014	9 421	12	2 219	1 383	2 243	2 534	364	666	10 436	2 511	1 854	2 487	2 573	362	648
III	-1 003	9 366	12	2 161	1 410	2 199	2 564	368	653	10 369	2 476	1 862	2 455	2 575	367	635
IV	-1 005	9 268	12	2 133	1 393	2 187	2 500	373	670	10 273	2 444	1 869	2 435	2 506	372	646
15 /	-1 025	9 599	13	2 157	1 404	2 134	2 833	386	671	10 624	2 480	1 893	2 375	2 838	387	651
II	-992	9 441	13	2 148	1 363	2 116	2 774	370	657	10 432	2 481	1 822	2 353	2 765	371	640
III	-987	9 293	13	2 137	1 361	2 111	2 654	369	648	10 280	2 472	1 826	2 338	2 644	371	629
IV	-974	9 394	12	2 124	1 363	2 100	2 762	375	657	10 368	2 467	1 833	2 323	2 734	376	635
16 /	-997	9 249	13	2 117	1 374	2 062	2 653	383	647	10 246	2 487	1 833	2 286	2 624	383	633
II	-973	9 357	14	2 145	1 402	2 095	2 645	388	668	10 330	2 540	1 852	2 306	2 593	388	650
III	-981	9 495	14	2 120	1 431	2 075	2 814	393	648	10 476	2 519	1 870	2 287	2 776	393	631
IV	-945	9 582	13	2 138	1 416	2 081	2 898	393	642	10 527	2 545	1 831	2 276	2 860	393	622
17 /	-960	9 745	14	2 165	1 427	2 088	3 014	399	638	10 705	2 605	1 816	2 283	2 979	400	623
II	-998	9 803	13	2 202	1 436	2 090	3 019	400	643	10 802	2 642	1 840	2 283	3 005	402	629
III	-979	9 813	13	2 195	1 446	2 081	3 039	400	639	10 791	2 640	1 839	2 265	3 014	402	630
IV	-949	9 862	13	2 222	1 455	2 083	3 031	402	656	10 811	2 664	1 852	2 253	2 999	405	638

3. CUENTAS FINANCIERAS (SEC2010)

3.2 Economía nacional
Cuenta de operaciones financieras

miles de millones de euros

Activos financieros netos	Activos financieros									Pasivos						
	Total	Oro y DEG	Efectivo y depósitos	Valores representativos de deuda	Préstamos	Participaciones en el capital y fondos de inver.	Seguros, pensiones y garantías estandarizadas	Otros activos	Total	Efectivo y depósitos	Valores representativos de deuda	Préstamos	Participaciones en el capital y fondos de inver.	Seguros, pensiones y garantías estandarizadas	Otros pasivos	
1	2	3	4	5	6	7	8	9	10	11	12	13	14	15	16	
13	22	-493	-	-303	-150	-88	85	6	-43	-515	-416	-94	-76	99	4	-32
14	15	-77	-	-97	-72	-30	106	13	4	-92	-103	-62	-22	84	14	-3
15	18	75	-	-15	-24	-	120	3	-9	57	13	-10	-23	83	4	-11
16	24	138	-	13	59	-1	57	15	-6	114	77	2	-27	52	14	-4
17	23	319	-	117	47	7	117	8	23	296	155	42	4	61	11	23
14 /	-2	-29	-	-26	-13	-13	36	7	-20	-27	-12	-21	-12	25	7	-14
II	1	41	-	22	-31	9	21	1	20	40	-17	-5	10	27	2	23
III	6	-62	-	-63	3	-22	34	1	-15	-68	-41	-25	-9	23	1	-17
IV	10	-26	-	-29	-30	-3	15	4	18	-37	-34	-11	-10	8	5	5
15 /	-2	64	-	17	-3	9	43	3	-6	66	25	1	3	38	5	-7
II	4	11	-	-7	-14	-5	46	-4	-4	7	4	-10	-10	27	-4	-
III	6	-6	-	-11	-3	-	19	-	-12	-12	-8	6	-10	9	1	-10
IV	9	6	-	-15	-4	-4	12	3	13	-3	-8	-6	-7	9	2	7
16 /	-	-1	-	-4	26	-31	13	7	-11	-1	24	-4	-30	9	7	-8
II	7	141	-	26	32	37	21	3	20	134	51	11	26	19	3	23
III	8	-43	-	-24	-	-15	14	1	-19	-51	-21	-5	-15	10	1	-21
IV	9	41	-	16	-	8	9	3	5	32	22	-1	-8	14	3	2
17 /	-	96	-	26	21	12	35	6	-3	96	62	3	13	18	7	-6
II	6	100	-	42	11	12	22	1	12	94	42	17	11	9	3	13
III	8	19	-	-5	12	-3	22	-1	-6	11	1	2	-13	24	-1	-3
IV	9	104	-	54	3	-14	39	2	20	95	51	20	-7	11	2	19

3. CUENTAS FINANCIERAS (SEC2010)

3.3 Sociedades no financieras
Balance financiero

miles de millones de euros

	Activos financieros netos					Activos financieros							Pasivos								
	Total	Frente a:				Total	Efec- tivo y depó- sitos	Valo- res repr. de deuda	Prés- ta- mos	Part. en el capital y en fondos de inv.	Segu- ros, pensio- nes y garant. estand.	Otros activos	Total	Valo- res repr. de deuda	Prés- ta- mos	Part. en el capital y en fondos de inv.	Segu- ros, pensio- nes y garant. estand.	Otros pasivos			
		Insti- tucio- nes finan- cieras	Admi- nistra- ciones públi- cas	Hogares e ISFLSH	Resto del mundo														1	2	3
13	-1 377	-541	-94	-394	-348	2 054	217	70	283	1 057	25	401	3 431	20	1 210	1 793	2	406			
14	-1 322	-489	-103	-385	-345	2 088	213	70	295	1 077	25	408	3 410	22	1 158	1 808	2	420			
15	-1 367	-457	-114	-437	-359	2 226	216	50	308	1 222	25	405	3 593	26	1 131	2 017	2	418			
16	-1 354	-434	-121	-446	-353	2 330	235	48	323	1 294	28	403	3 684	30	1 114	2 120	2	418			
17	-1 356	-389	-119	-455	-393	2 382	258	42	330	1 309	29	413	3 738	36	1 091	2 188	2	422			
14 /	-1 388	-540	-104	-413	-331	2 077	220	76	287	1 082	27	384	3 464	23	1 188	1 842	2	410			
//	-1 388	-519	-101	-420	-348	2 117	226	74	295	1 102	27	393	3 505	24	1 182	1 887	2	410			
///	-1 362	-506	-102	-408	-346	2 123	220	78	295	1 110	26	394	3 485	24	1 181	1 863	2	415			
IV	-1 322	-489	-103	-385	-345	2 088	213	70	295	1 077	25	408	3 410	22	1 158	1 808	2	420			
15 /	-1 425	-495	-114	-454	-362	2 258	213	63	311	1 245	26	401	3 683	25	1 169	2 069	2	419			
//	-1 379	-480	-113	-432	-354	2 215	214	59	302	1 217	26	398	3 594	26	1 145	2 008	2	413			
///	-1 372	-483	-117	-413	-359	2 155	215	49	308	1 162	25	395	3 527	25	1 140	1 943	2	417			
IV	-1 367	-457	-114	-437	-359	2 226	216	50	308	1 222	25	405	3 593	26	1 131	2 017	2	418			
16 /	-1 353	-450	-122	-414	-367	2 159	219	46	303	1 171	27	393	3 512	26	1 116	1 944	2	424			
//	-1 315	-443	-122	-401	-349	2 195	228	50	316	1 173	27	402	3 510	30	1 121	1 935	2	423			
///	-1 375	-437	-124	-444	-370	2 290	232	51	320	1 264	26	396	3 665	31	1 122	2 090	2	420			
IV	-1 354	-434	-121	-446	-353	2 330	235	48	323	1 294	28	403	3 684	30	1 114	2 120	2	418			
17 /	-1 390	-431	-131	-456	-373	2 382	246	41	328	1 339	30	397	3 772	32	1 125	2 192	2	421			
//	-1 397	-414	-124	-460	-398	2 378	250	43	335	1 324	30	396	3 774	32	1 119	2 209	2	413			
///	-1 380	-402	-127	-460	-391	2 377	252	41	339	1 320	29	396	3 756	35	1 111	2 193	2	416			
IV	-1 356	-389	-119	-455	-393	2 382	258	42	330	1 309	29	413	3 738	36	1 091	2 188	2	422			

3. CUENTAS FINANCIERAS (SEC2010)

3.4 Sociedades no financieras
Cuenta de operaciones financieras

miles de millones de euros

	Operaciones financieras netas						Adquisiciones netas de activos financieros							Pasivos netos contraídos								
	Total	Frente a:				Sin secto- rizar Otros (parte)	Total	Efec- tivo y depó- sitos	Valo- res repr. de deuda	Prés- ta- mos	Part. en el capital y en fondos de inv.	Seguros, pensio- nes y garant. estand.	Otros activos	Total	Valo- res repr. de deuda	Prés- ta- mos	Part. en el capital y en fondos de inv.	Seguros, pensio- nes y garant. estand.	Otros pasivos			
		Insti- tucio- nes finan- cieras	Admi- nistra- ciones públi- cas	Hogares e ISFLSH	Resto del mundo															1	2	3
13	32	50	-6	2	-18	3	5	13	-12	8	26	-	-30	-27	4	-58	54	-	-27			
14	18	37	-10	-5	-5	1	35	-7	-16	11	40	-	8	18	1	-36	46	-	6			
15	26	-4	1	6	9	14	59	-	-19	12	67	-	-1	33	5	-7	49	-	-15			
16	29	27	-1	1	4	-2	72	19	2	15	40	3	-6	43	4	-	36	-	3			
17	26	23	4	-	2	-3	70	26	-2	-12	39	1	18	44	8	-2	27	-	11			
14 /	-7	15	-12	-5	3	-8	-3	3	-2	2	11	2	-18	4	2	-20	14	-	8			
//	4	14	2	-	-10	-2	18	6	-9	9	4	-	9	14	1	-2	13	-	2			
///	3	5	-2	-	-7	8	15	-9	2	-	21	-1	2	12	-	2	15	-	-5			
IV	18	4	1	-	10	3	5	-7	-7	1	3	-1	16	-13	-2	-16	4	-	-			
15 /	-9	-5	-4	-1	-3	5	17	-4	-5	14	19	1	-10	26	3	11	19	-	-7			
//	16	1	3	5	5	3	14	2	-6	-9	27	-	-	-3	1	-16	17	-	-5			
///	6	-5	-3	2	8	3	11	2	-8	6	15	-1	-3	5	1	-2	7	-	-1			
IV	13	4	6	-	-1	4	18	-	-	-	6	-	12	4	1	-	6	-	-2			
16 /	-2	8	-7	-1	-2	-	5	4	1	-4	14	2	-12	7	-	-10	11	-	6			
//	13	14	2	-1	4	-7	46	8	4	12	16	-	5	33	3	10	15	-	5			
///	7	8	-2	-	-5	5	8	4	-1	5	6	-	-5	2	1	5	3	-	-8			
IV	11	-3	6	2	7	-	14	2	-2	2	4	1	7	2	-	-6	7	-	-			
17 /	-8	4	-7	-2	-6	4	25	11	-2	6	15	2	-7	33	3	17	14	-	-			
//	15	9	6	3	1	-4	19	5	2	7	1	-	4	4	2	-	2	-	-1			
///	4	6	-2	-1	-	1	10	2	-2	5	5	-1	2	7	2	-3	6	-	1			
IV	15	5	7	-1	7	-4	15	7	1	-29	18	-1	18	-	1	-16	4	-	11			

3. CUENTAS FINANCIERAS (SEC2010)

3.5 Instituciones financieras
Balance financiero

miles de millones de euros

	Activos financieros netos					Activos financieros									Pasivos						
	Total	Frente a:				Sin sectorizar: Oro y DEG	Total	Oro y DEG	Efectivo y depósitos	Valores repres. de deuda	Préstamos	Participaciones en el capital y fondos de inver.	Seguros, pensiones y garantías estandarizadas	Otros activos	Total	Efectivo y depósitos	Valores repres. de deuda	Préstamos	Participaciones en el capital y fondos de inv.	Seguros, pensiones y garantías estandarizadas	Otros pasivos
		Sociedades no financieras	Administraciones públicas	Hogares e ISFLSH	Resto del mundo																
1	2	3	4	5	6	7	8	9	10	11	12	13	14	15	16	17	18	19	20	21	
13	39	541	447	-596	-360	8	4 595	11 1 070	1 152	1 748	488	15	110	4 556	2 535	890	119	593	341	78	
14	-28	489	512	-696	-342	9	4 510	12 986	1 213	1 638	533	15	114	4 539	2 441	834	115	698	371	80	
15	-12	457	499	-734	-243	9	4 468	12 975	1 216	1 566	572	18	109	4 480	2 463	758	98	717	374	70	
16	11	434	556	-771	-218	10	4 527	13 965	1 302	1 511	612	19	105	4 517	2 541	714	72	740	391	59	
17	-19	389	567	-803	-182	10	4 676	13 1 014	1 355	1 482	688	20	104	4 695	2 660	691	69	812	403	60	
14 /	-1	540	471	-628	-393	8	4 563	12 1 037	1 157	1 712	513	16	117	4 565	2 523	857	115	633	355	81	
II	-43	519	466	-667	-369	9	4 570	12 1 035	1 170	1 694	526	15	119	4 614	2 507	855	117	686	360	88	
III	-44	506	502	-692	-369	9	4 538	12 1 004	1 198	1 655	536	15	117	4 582	2 472	837	111	711	365	86	
IV	-28	489	512	-696	-342	9	4 510	12 986	1 213	1 638	533	15	114	4 539	2 441	834	115	698	371	80	
15 /	-43	495	492	-726	-314	10	4 607	13 1 006	1 228	1 631	585	19	124	4 650	2 476	814	115	769	385	91	
II	-48	480	467	-714	-291	9	4 525	13 989	1 198	1 607	585	18	115	4 573	2 477	783	105	757	369	82	
III	15	483	481	-695	-262	9	4 492	13 981	1 206	1 589	569	18	116	4 476	2 468	760	105	701	369	73	
IV	-12	457	499	-734	-243	9	4 468	12 975	1 216	1 566	572	18	109	4 480	2 463	758	98	717	374	70	
16 /	10	450	523	-723	-249	10	4 429	13 955	1 235	1 533	558	19	117	4 419	2 483	724	79	680	381	72	
II	30	443	543	-728	-238	11	4 499	14 960	1 270	1 546	567	19	123	4 469	2 536	728	80	658	387	80	
III	40	437	563	-745	-226	11	4 510	14 947	1 303	1 519	588	19	120	4 470	2 514	725	75	686	391	78	
IV	11	434	556	-771	-218	10	4 527	13 965	1 302	1 511	612	19	105	4 517	2 541	714	72	740	391	59	
17 /	-16	431	557	-782	-232	10	4 594	14 975	1 322	1 512	642	20	109	4 610	2 601	692	70	787	398	61	
II	-36	414	552	-785	-227	10	4 624	13 992	1 332	1 503	656	20	108	4 660	2 638	699	68	796	401	59	
III	-45	402	562	-795	-225	10	4 641	13 998	1 344	1 482	677	20	106	4 686	2 636	697	66	821	401	66	
IV	-19	389	567	-803	-182	10	4 676	13 1 014	1 355	1 482	688	20	104	4 695	2 660	691	69	812	403	60	

3. CUENTAS FINANCIERAS (SEC2010)

3.6 Instituciones financieras
Cuenta de operaciones financieras

miles de millones de euros

	Operaciones financieras netas					Adquisiciones netas de activos financieros									Pasivos netos contraídos						
	Total	Frente a:				Sin sectorizar: Oro y DEG, Otros (parte)	Total	Oro y DEG	Efectivo y depósitos	Valores repres. de deuda	Préstamos	Participaciones en el capital y fondos inver.	Seguros, pensiones y garantías estandarizadas	Otros activos	Total	Efectivo y depósitos	Valores repres. de deuda	Préstamos	Participaciones en el capital y fondos inver.	Seguros, pensiones y garantías estandarizadas	Otros pasivos
		Sociedades no financieras	Administraciones públicas	Hogares e ISFLSH	Resto del mundo																
1	2	3	4	5	6	7	8	9	10	11	12	13	14	15	16	17	18	19	20	21	
13	23	-50	21	-55	109	-2	-545	-	-314	-75	-170	29	-2	-12	-568	-416	-181	-20	45	4	-1
14	24	-37	20	-26	66	-	-153	-	-88	-8	-88	36	-	-4	-177	-104	-114	-4	38	14	-8
15	19	4	-14	-23	64	-13	-5	-	-14	7	-45	46	3	-2	-25	13	-66	-17	34	4	7
16	22	-27	56	-40	18	16	53	-	-11	81	-37	9	1	9	30	77	-32	-26	16	14	-18
17	28	-23	9	-8	22	28	186	-	79	58	-7	54	1	-	158	155	-18	-3	34	10	-21
14 /	5	-15	10	-7	4	13	-55	-	-33	-11	-32	15	-	6	-59	-12	-48	-3	12	7	-15
II	6	-14	-12	-6	35	3	-18	-	-3	-10	-14	9	-	-	-25	-17	-25	2	14	2	1
III	5	-5	27	-5	-1	-12	-54	-	-33	11	-34	6	-	-5	-59	-41	-32	-5	8	1	10
IV	8	-4	-5	-7	28	-4	-26	-	-19	3	-9	6	-	-5	-34	-34	-9	3	4	5	-3
15 /	2	5	-21	2	20	-4	37	-	16	1	-5	15	4	7	35	25	-20	-	19	5	6
II	8	-1	-10	-3	22	-	-14	-	-15	-1	-12	18	-	-3	-22	4	-23	-10	10	-3	1
III	3	5	-	-3	6	-4	-16	-	-8	1	-13	5	-	-1	-19	-8	-11	-	2	1	-3
IV	6	-4	18	-19	16	-5	-13	-	-7	6	-15	8	-	-5	-19	-8	-12	-7	3	3	3
16 /	5	-8	17	-8	-1	4	-15	-	-18	25	-28	-1	1	7	-19	24	-23	-19	-2	7	-7
II	6	-14	25	-15	2	7	70	-	-4	35	19	5	-	8	65	51	5	1	5	3	-
III	4	-8	2	-3	13	-	-25	-	-13	9	-23	2	-	-1	-29	-21	-12	-5	7	1	1
IV	8	3	11	-14	3	5	22	-	-16	12	-4	3	-	-5	14	22	-2	-3	6	3	-12
17 /	5	-4	8	5	-10	5	54	-	10	24	6	9	1	5	49	62	-18	-2	4	7	-4
II	9	-9	-9	-1	14	14	48	-	20	13	-2	16	-	-	39	42	1	-2	6	3	-11
III	5	-6	10	-3	-	4	17	-	7	14	-16	16	-	-5	12	1	-4	-3	18	-1	1
IV	9	-5	-1	-9	19	5	68	-	42	7	5	14	-	-	58	51	3	3	7	2	-8

3. CUENTAS FINANCIERAS (SEC2010)

3.7 Administraciones públicas
Balance financiero

miles de millones de euros

	Activos financieros netos					Activos financieros						Pasivos					
	Total	Frente a:				Total	Efectivo y depósitos	Valores repres. de deuda	Préstamos	Participaciones en el capital y fondos de inv.	Otros activos	Total	Efectivo y depósitos	Valores repres. de deuda	Préstamos	Participaciones en el capital y fondos de inv.	Otros pasivos
		Sociedades no financieras	Instituciones financieras	Hogares e ISFLSH	Resto del mundo												
1	2	3	4	5	6	7	8	9	10	11	12	13	14	15	16	17	
13	-712	94	-447	1	-361	644	73	87	225	151	109	1 356	4	880	376	-	97
14	-846	103	-512	3	-440	671	84	70	254	155	108	1 516	4	1 013	406	-	94
15	-875	114	-499	4	-494	633	85	52	226	167	102	1 508	4	1 049	360	-	95
16	-925	121	-556	6	-496	626	79	28	247	175	97	1 550	4	1 087	370	-	89
17	-948	119	-567	7	-507	656	93	24	271	170	98	1 603	4	1 125	380	-	94
14 /	-749	104	-471	-	-382	670	84	90	241	150	103	1 419	4	937	398	-	80
//	-793	101	-466	-11	-416	693	94	89	255	155	101	1 485	4	975	407	-	99
///	-811	102	-502	-	-411	673	87	83	249	156	99	1 484	4	1 002	396	-	83
IV	-846	103	-512	3	-440	671	84	70	254	155	108	1 516	4	1 013	406	-	94
15 /	-863	114	-492	1	-486	624	95	73	192	163	101	1 487	4	1 054	342	-	87
//	-841	113	-467	-6	-481	621	92	66	207	162	94	1 462	4	1 014	352	-	92
///	-853	117	-481	-1	-489	634	97	66	214	164	93	1 487	4	1 041	355	-	87
IV	-875	114	-499	4	-494	633	85	52	226	167	102	1 508	4	1 049	360	-	95
16 /	-897	122	-523	3	-500	639	95	54	227	165	97	1 536	4	1 082	364	-	86
//	-931	122	-543	-6	-504	630	95	42	233	168	92	1 561	4	1 094	371	-	92
///	-940	124	-563	6	-507	624	90	36	236	170	91	1 564	4	1 114	366	-	79
IV	-925	121	-556	6	-496	626	79	28	247	175	97	1 550	4	1 087	370	-	89
17 /	-912	131	-557	4	-491	635	90	28	247	176	94	1 548	4	1 091	371	-	81
//	-939	124	-552	-5	-507	643	99	27	252	174	92	1 582	4	1 109	373	-	96
///	-927	127	-562	5	-496	648	95	26	260	173	94	1 575	4	1 107	376	-	88
IV	-948	119	-567	7	-507	656	93	24	271	170	98	1 603	4	1 125	380	-	94

3. CUENTAS FINANCIERAS (SEC2010)

3.8 Administraciones públicas
Cuenta de operaciones financieras

miles de millones de euros

	Operaciones financieras netas						Adquisiciones netas de activos financieros						Pasivos netos contraídos					
	Total	Frente a:				Sin sectorizar Otros (parte)	Total	Efectivo y depósitos	Valores repres. de deuda	Préstamos	Partic. en el capital y en fondos inver.	Otros activos	Total	Efectivo y depósitos	Valores repres. de deuda	Préstamos	Partic. en el capital y en fondos inver.	Otros pasivos
		Sociedades no financieras	Instituciones financieras	Hogares e ISFLSH	Resto del mundo													
1	2	3	4	5	6	7	8	9	10	11	13	14	15	16	17	18	19	
13	-72	6	-21	11	-68	-	46	-24	-25	74	12	9	118	-	84	43	-	-9
14	-62	10	-20	2	-53	-1	35	11	-20	47	-2	-2	97	-	51	48	-	-2
15	-57	-1	14	-	-68	-1	13	2	-14	34	-4	-5	70	-	51	17	-	2
16	-50	1	-56	2	2	-	-16	-6	-24	21	-1	-6	35	-	30	10	-	-5
17	-37	-4	-9	-	-23	-1	33	14	-6	27	-2	1	70	-	51	13	-	5
14 /	-7	12	-10	-	-9	1	23	11	1	17	-1	-6	30	-	25	22	-	-17
//	-29	-2	12	-12	-27	1	18	10	-3	13	1	-3	47	-	19	9	-	19
///	-2	2	-27	11	13	-1	-3	-7	-5	12	-1	-2	-1	-	7	6	-	-14
IV	-24	-1	5	3	-30	-	-3	-3	-13	5	-1	9	21	-	-	10	-	11
15 /	-8	4	21	-3	-30	-	3	11	2	-	-4	-7	11	-	19	-1	-	-7
//	-25	-3	10	-6	-25	-1	3	-3	-4	15	-	-7	28	-	12	9	-	7
///	-2	3	-	5	-10	1	12	5	-	7	-	-	13	-	16	4	-	-6
IV	-22	-6	-18	4	-2	-	-4	-11	-13	11	-1	9	17	-	5	5	-	8
16 /	-9	7	-17	-	3	-1	7	10	-	1	1	-5	16	-	20	4	-	-8
//	-26	-2	-25	-9	9	2	-11	-	-11	6	-	-5	15	-	4	7	-	4
///	2	2	-2	12	-8	-1	-7	-5	-4	3	-	-1	-9	-	6	-5	-	-11
IV	-18	-6	-11	-	-2	-	-5	-11	-9	11	-2	5	13	-	1	3	-	9
17 /	-6	7	-8	-2	-3	-	6	11	-3	-	-	-2	12	-	18	1	-	-8
//	-20	-6	9	-9	-14	-	13	9	-1	8	-	-3	33	-	13	5	-	15
///	8	2	-10	9	6	-	6	-4	-	8	-	2	-2	-	4	3	-	-8
IV	-18	-7	1	2	-13	-1	9	-2	-2	11	-1	4	27	-	16	5	-	6

3. CUENTAS FINANCIERAS (SEC2010)

3.9 Hogares e ISFLSH
Balance financiero

miles de millones de euros

	Activos financieros netos					Activos financieros						Pasivos		
	Total	Frente a:				Total	Efectivo y depósitos	Valores repres. de deuda	Partic. en el capital y en fondos de inversión	Seguros, pensiones y garantías estandarizadas	Otros activos	Total	Préstamos	Otros pasivos
		Sociedades no financieras	Instituciones financieras	Administraciones públicas	Resto del mundo									
1	2	3	4	5	6	7	8	9	10	11	12	13	14	
13	1 090	394	596	-1	101	1 933	863	49	676	304	40	842	793	49
14	1 191	385	696	-3	113	1 999	850	40	735	333	41	808	757	51
15	1 280	437	734	-4	114	2 066	847	45	802	332	41	786	734	52
16	1 323	446	771	-6	112	2 098	859	38	818	346	37	775	720	55
17	1 373	455	803	-7	122	2 148	857	34	863	353	41	775	713	62
14 /	1 146	413	628	-	106	1 978	855	60	708	316	38	831	781	51
II	1 209	420	667	11	111	2 041	864	51	752	322	53	832	781	51
III	1 214	408	692	-	114	2 032	850	50	762	327	43	818	767	51
IV	1 191	385	696	-3	113	1 999	850	40	735	333	41	808	757	51
15 /	1 306	454	726	-1	127	2 110	844	40	840	341	45	804	750	55
II	1 276	432	714	6	125	2 079	853	40	810	326	51	803	752	51
III	1 222	413	695	1	114	2 013	844	40	759	326	44	790	739	52
IV	1 280	437	734	-4	114	2 066	847	45	802	332	41	786	734	52
16 /	1 243	414	723	-3	110	2 022	847	39	760	337	39	779	727	51
II	1 243	401	728	6	107	2 033	861	41	737	343	51	790	735	55
III	1 294	444	745	-6	111	2 071	851	41	792	348	39	777	724	54
IV	1 323	446	771	-6	112	2 098	859	38	818	346	37	775	720	55
17 /	1 358	456	782	-4	124	2 134	853	37	858	349	37	776	716	60
II	1 373	460	785	5	124	2 158	860	34	866	350	48	784	723	61
III	1 373	460	795	-5	123	2 147	850	34	870	350	43	774	713	61
IV	1 373	455	803	-7	122	2 148	857	34	863	353	41	775	713	62

3. CUENTAS FINANCIERAS (SEC2010)

3.10 Hogares e ISFLSH
Cuenta de operaciones financieras

miles de millones de euros

	Operaciones financieras netas						Adquisiciones netas de activos financieros						Pasivos netos contraídos		
	Total	Frente a:				Sin sectorizar Otros (parte)	Total	Efectivo y depósitos	Valores repres. de deuda	Particip. en el capital y en Fondos de inversión	Seguros, pensiones y garantías estandarizadas	Otros activos	Total	Préstamos	Otros pasivos
		Sociedades no financieras	Instituciones financieras	Administraciones públicas	Resto del mundo										
1	2	3	4	5	6	7	8	9	10	11	12	13	14	15	
13	38	-2	55	-11	-	-3	1	22	-38	18	8	-10	-37	-41	4
14	36	5	26	-2	6	2	6	-13	-28	32	14	1	-30	-31	1
15	29	-6	23	-	7	5	9	-3	1	10	-	-	-20	-16	-4
16	23	-1	40	-2	-	-14	28	12	-	9	11	-4	5	-11	16
17	6	-	8	-	19	-21	30	-2	-3	26	6	3	24	-4	28
14 /	7	5	7	-	2	-8	5	-8	-1	10	5	-2	-2	-11	10
II	20	-	6	12	4	-2	23	9	-10	7	2	15	3	1	2
III	-	-	5	-11	-	8	-20	-14	-5	8	1	-10	-20	-13	-7
IV	8	-	7	-3	-	4	-3	-	-13	6	5	-2	-11	-7	-4
15 /	13	1	-2	3	8	3	7	-6	-1	12	-2	4	-6	-7	1
II	6	-5	3	6	2	-	9	9	-3	1	-3	6	3	7	-4
III	-1	-2	3	-5	3	-	-13	-9	3	-1	1	-7	-12	-12	-
IV	11	-	19	-4	-5	2	6	3	3	-1	4	-3	-5	-4	-1
16 /	6	1	8	-	-	-3	2	-	-	-1	5	-2	-4	-6	2
II	14	1	15	9	-2	-9	35	14	4	1	3	-12	21	7	14
III	-5	-	3	-12	2	2	-19	-10	-4	6	2	-12	-14	-10	-4
IV	8	-2	14	-	-1	-3	10	8	-1	4	1	-2	2	-3	5
17 /	9	2	-5	2	11	-1	11	-6	1	12	3	-	3	-3	6
II	3	-3	1	9	4	-8	20	7	-2	5	1	10	18	8	10
III	-8	1	3	-9	1	-4	-14	-10	-	1	-1	-6	-6	-9	3
IV	3	1	9	-2	4	-9	13	7	-2	8	2	-2	10	1	10

3. CUENTAS FINANCIERAS (SEC2010)

3.11 Resto del mundo
Balance financiero

miles de millones de euros

	Activos financieros netos						Activos financieros								Pasivos										
	Total	Frente a:				Sin sectorizar: Oro y DEG	Total	Oro y DEG	Efectivo y depósitos	Valores repr. de deuda	Prés-tamos	Partic. en el capitil y en f. de inversión	Seguros, pensiones y garantías estandarizadas	Otros activos	Total	DEG	Efectivo y depósitos	Valores repr. de deuda	Prés-tamos	Partic. en el capital y en f. de inversión	Seguros, pensiones y garantías estandarizadas	Otros pasivos			
		Sociedades no financieras	Instit. financieras	Adnes. Públicas	Hogares e SFLSH																		1	2	3
13	960	348	360	361	-101	-8	2 278	-5	535	660	413	612	5	57	1 318	3	220	228	171	599	7	90			
14	1 005	345	342	440	-113	-9	2 451	-6	543	739	425	671	6	74	1 446	3	231	262	176	665	6	101			
15	974	359	243	494	-114	-9	2 560	-5	597	767	417	709	6	69	1 586	4	254	297	194	737	6	94			
16	945	353	218	496	-112	-10	2 635	-6	665	747	408	748	6	67	1 689	4	259	332	214	785	6	90			
17	949	393	182	507	-122	-10	2 757	-6	716	752	401	817	9	68	1 808	3	273	355	232	849	6	89			
14 /	992	331	393	382	-106	-8	2 352	-5	561	680	418	628	5	64	1 360	3	231	247	176	606	7	89			
//	1 014	348	369	416	-111	-9	2 420	-6	546	721	421	663	5	70	1 405	3	254	249	177	624	7	91			
///	1 003	346	369	411	-114	-9	2 454	-5	568	714	432	669	5	71	1 451	3	253	261	177	658	7	92			
IV	1 005	345	342	440	-113	-9	2 451	-6	543	739	425	671	6	74	1 446	3	231	262	176	665	6	101			
15 /	1 025	362	314	486	-127	-10	2 598	-6	575	785	427	730	8	79	1 573	3	253	297	186	725	6	103			
//	992	354	291	481	-125	-9	2 562	-6	580	757	424	728	7	71	1 571	3	247	297	186	737	6	93			
///	987	359	262	489	-114	-9	2 553	-6	594	765	422	701	7	69	1 566	3	258	300	194	711	6	93			
IV	974	359	243	494	-114	-9	2 560	-5	597	767	417	709	6	69	1 586	4	254	297	194	737	6	94			
16 /	997	367	249	500	-110	-10	2 577	-6	625	762	418	697	6	75	1 580	3	254	303	194	727	6	92			
//	973	349	238	504	-107	-11	2 610	-7	658	763	417	697	6	76	1 637	3	263	313	206	749	6	97			
///	981	370	226	507	-111	-11	2 643	-7	662	765	420	721	6	75	1 661	3	263	326	209	760	6	95			
IV	945	353	218	496	-112	-10	2 635	-6	665	747	408	748	6	67	1 689	4	259	332	214	785	6	90			
17 /	960	373	232	491	-124	-10	2 719	-7	712	735	416	789	7	67	1 759	4	271	347	221	825	6	86			
//	998	398	227	507	-124	-10	2 751	-6	704	756	418	804	9	67	1 753	3	264	351	225	819	6	85			
///	979	391	225	496	-123	-10	2 755	-6	707	745	414	815	9	72	1 776	3	261	351	230	840	6	84			
IV	949	393	182	507	-122	-10	2 757	-6	716	752	401	817	9	68	1 808	3	273	355	232	849	6	89			

3. CUENTAS FINANCIERAS (SEC2010)

3.12 Resto del mundo
Cuenta de operaciones financieras

miles de millones de euros

	Operaciones financieras netas						Adquisiciones netas de activos financieros								Pasivos netos contraídos										
	Total	Frente a:				Sin sectorizar: Oro y DEG, Otros (parte)	Total	Oro y DEG	Efectivo y depósitos	Valores repr. de deuda	Prés-tamos	Partic. en el capital y en fondos de inversión	Seguros, pensiones y garantías estandarizadas	Otros activos	Total	DEG	Efectivo y depósitos	Valores repr. de deuda	Prés-tamos	Partic. en el capital y en fondos de inversión	Seguros, pensiones y garantías estandarizadas	Otros pasivos			
		Sociedades no financieras	Instituciones financieras	Administraciones públicas	Hogares e SFLSH																		1	2	3
13	-22	18	-109	68	-	1	-49	-	-145	27	9	58	-	2	-28	-	-32	-28	-3	44	1	-9			
14	-15	5	-66	53	-6	-2	86	-	2	29	10	43	1	2	102	-	9	19	2	65	-1	9			
15	-18	-9	-64	68	-7	-6	152	-	48	53	-10	60	-	-	170	-	20	38	14	97	-	2			
16	-24	-4	-18	-2	-	-	79	-	68	-23	-7	40	-1	1	102	-	4	34	19	46	-	-1			
17	-23	-2	-22	23	-19	-3	128	-	57	28	-1	39	3	3	151	-	18	32	2	95	-	3			
14 /	2	-3	-4	9	-2	2	39	-	26	5	4	4	-	1	37	-	11	13	3	14	-	-5			
//	-1	10	-35	27	-4	-	31	-	-15	23	3	19	-	2	32	-	23	-4	2	12	-	-1			
///	-6	7	1	-13	-	-2	17	-	19	-21	10	9	-	-	23	-	-4	7	-3	21	-	2			
IV	-10	-10	-28	30	-	-3	-1	-	-27	22	-7	11	-	-1	9	-	-22	3	-	17	-1	12			
15 /	2	3	-20	30	-8	-4	76	-	26	31	-	19	2	-1	75	-	18	27	5	24	-	-			
//	-4	-5	-22	25	-2	-2	40	-	7	14	-3	21	-	2	44	-	-5	10	2	39	-	-2			
///	-6	-8	-6	10	-3	-	34	-	14	16	-2	8	-	-1	41	-	11	6	8	17	-	-2			
IV	-9	1	-16	2	5	-	2	-	2	-8	-4	13	-1	-	11	-	-5	-6	-1	17	-	6			
16 /	-	2	1	-3	-	1	20	-	30	-22	3	8	-	-	20	-	2	8	2	11	-	-4			
//	-7	-4	-2	-9	2	7	35	-	33	-12	-	15	-	-	42	-	8	9	11	18	-	-3			
///	-8	5	-13	8	-2	-6	19	-	4	6	4	4	-	1	27	-	-	12	3	8	-	4			
IV	-9	-7	-3	2	1	-1	5	-	1	4	-13	13	-	-	14	-	-6	5	3	9	-	3			
17 /	-	6	10	3	-11	-8	67	-	47	-	9	8	1	-	67	-	12	18	8	26	-	3			
//	-6	-1	-14	14	-4	-2	23	-	4	14	4	6	1	2	30	-	-5	9	5	19	-	-1			
///	-8	-	-	-6	-1	-1	17	-	4	-6	-2	18	-	3	24	-	-2	4	7	15	-	-1			
IV	-9	-7	-19	13	-4	8	21	-	10	19	-13	7	-	-1	30	-	13	2	-19	35	-	-			

3. CUENTAS FINANCIERAS TRIMESTRALES (SEC2010)
B) Cartera de valores de los sectores institucionales (*)

3.13 (1ª parte) Valores representativos de deuda
Saldos

miles de millones de euros

	Sectores residentes					Sociedades no financieras					Instituciones financieras				
	Total	Emisiones de:				Total	Emisiones de:				Total	Emisiones de:			
		SnF	IIF	AAPP	RdM		SnF	IIF	AAPP	RdM		SnF	IIF	AAPP	RdM
1	2	3	4	5	6	7	8	9	10	11	12	13	14	15	
13	1 358,3	13,4	559,1	557,9	228,0	70,0	0,9	38,2	28,1	2,8	1 152,2	10,1	483,0	446,6	212,5
14	1 392,5	19,9	494,5	615,7	262,5	70,2	3,9	40,3	17,8	8,1	1 212,8	9,1	433,0	529,9	240,8
15	1 363,1	23,3	449,4	593,1	297,2	50,3	4,2	27,6	9,2	9,3	1 215,8	8,8	397,7	531,1	278,1
16	1 416,1	27,4	429,1	627,7	331,9	47,6	4,6	27,8	6,8	8,5	1 302,4	10,7	385,2	593,4	313,1
17	1 454,7	32,6	417,2	649,9	355,0	42,2	5,9	24,8	3,3	8,2	1 355,1	14,0	380,2	624,1	336,8
13 /	1 451,7	13,9	603,6	595,2	238,9	62,5	0,6	33,2	25,5	3,1	1 240,6	11,1	535,2	473,9	220,3
13 //	1 419,0	14,2	581,3	592,4	231,1	64,8	0,8	34,6	27,9	1,5	1 214,5	10,9	512,7	473,8	217,0
13 ///	1 358,3	13,4	559,1	557,9	228,0	70,0	0,9	38,2	28,1	2,8	1 152,2	10,1	483,0	446,6	212,5
14 /	1 384,6	20,6	521,4	595,8	246,8	76,3	3,5	34,7	31,1	7,0	1 157,4	9,2	448,6	478,0	221,6
14 //	1 382,9	21,8	511,1	600,9	249,2	73,6	3,6	38,4	24,7	6,9	1 170,0	9,7	442,6	489,9	227,8
14 ///	1 409,6	21,7	494,7	632,0	261,2	78,0	4,2	39,4	26,5	7,9	1 198,4	9,4	426,2	524,9	237,9
14 IV	1 392,5	19,9	494,5	615,7	262,5	70,2	3,9	40,3	17,8	8,1	1 212,8	9,1	433,0	529,9	240,8
15 /	1 404,4	23,0	475,4	609,4	296,6	62,7	4,7	36,4	12,5	9,1	1 228,3	9,1	419,6	526,2	273,3
15 //	1 362,7	23,7	466,0	575,5	297,4	58,5	4,9	34,7	10,0	8,9	1 197,9	8,2	412,8	502,6	274,3
15 ///	1 361,0	22,5	446,0	592,1	300,4	49,4	4,1	26,7	8,8	9,8	1 205,9	8,9	399,6	521,0	276,4
15 IV	1 363,1	23,3	449,4	593,1	297,2	50,3	4,2	27,6	9,2	9,3	1 215,8	8,8	397,7	531,1	278,1
16 /	1 373,8	23,9	425,5	621,3	303,2	46,5	4,7	26,5	7,8	7,4	1 234,6	7,8	380,2	560,5	286,1
16 //	1 402,3	27,1	432,6	629,3	313,3	49,5	5,5	29,0	6,9	8,1	1 270,3	8,7	385,2	580,4	296,0
16 ///	1 431,0	28,6	431,1	645,2	326,1	51,2	5,7	29,9	7,0	8,6	1 302,7	9,2	383,5	602,5	307,5
16 IV	1 416,1	27,4	429,1	627,7	331,9	47,6	4,6	27,8	6,8	8,5	1 302,4	10,7	385,2	593,4	313,1
17 /	1 427,3	29,2	415,0	636,3	346,8	41,0	5,1	23,9	3,5	8,4	1 321,6	11,7	376,5	605,3	328,0
17 //	1 435,7	29,2	417,8	637,8	350,9	42,5	5,2	25,7	3,2	8,4	1 332,1	12,6	378,8	608,7	332,0
17 ///	1 445,8	32,1	415,0	647,1	351,5	41,1	5,8	24,2	3,0	7,9	1 344,2	13,5	377,8	619,3	333,6
17 IV	1 454,7	32,6	417,2	649,9	355,0	42,2	5,9	24,8	3,3	8,2	1 355,1	14,0	380,2	624,1	336,8

(*) SnF: Sociedades no financieras; IIF: Instituciones financieras; AAPP: Administraciones públicas; RdM: Resto del mundo

CAPÍTULO 4 ENTIDADES DE CRÉDITO Y ESTABLECIMIENTOS FINANCIEROS DE CRÉDITO

4. ENTIDADES DE CRÉDITO Y ESTABLECIMIENTOS FINANCIEROS DE CRÉDITO
Balance agregado según los estados de supervisión

Datos referidos a Marzo de 2017

Conceptos del Capítulo 8 Conceptos del Capítulo 4	TOTAL CAPÍTULO 4/ TOTAL CHAPTER 4	Conciliación Capítulo 8 con Capítulo 4/ Reconcilia- tion of Chapter 8 with Chapter 4	TOTAL Capítulo 8 en concep- tos del Capítulo 4/ TOTAL Chapter 8 in terms of Chapter 4	DATOS DEL CAPÍTULO 8 / CHAPTER 8 DATA				
				PRÉSTAMOS Y CRÉDITOS / LOANS				
				TOTAL	RESIDENTES EN ESPAÑA/ DOMESTIC			NO RESID. EN ESPAÑA/ NON RESIDENT
					IFM/ MFI	AAPP/ GG	OSR/ ORS	
1	2=1-3	3=4+9+14+17	4=5a8	5	6	7	8	
1. Créditos	1 707 246	456	1 706 790	1 706 790	181 108	87 791	1 236 413	201 477
Residentes en España	1 506 197	884	1 505 312	1 505 312	181 108	87 791	1 236 413	
Sistema crediticio	152 235	-28 873	181 108	181 108	181 108			
Administraciones Públicas	87 803	12	87 791	87 791		87 791		
Otros sectores residentes	1 266 159	29 745	1 236 413	1 236 413			1 236 413	
Residentes en el exterior	201 049	-429	201 477	201 477				201 477
2. Valores distintos de acciones	365 756	-1 088	366 844					
Residentes en España	287 994	-1 016	289 011					
Sistema crediticio	10 105	-3	10 108					
Administraciones Públicas	216 369	-1 158	217 528					
Otros sectores residentes	61 520	145	61 375					
Residentes en el exterior	77 762	-72	77 833					
3. Acciones y participaciones	246 591	51 080	195 512					
Residentes en España	130 104	47 339	82 765					
Sistema crediticio	24 469	10 347	14 122					
Otros sectores residentes	105 635	36 992	68 643					
Residentes en el exterior	116 487	3 741	112 747					
4. Operaciones no sectorizadas	304 443	7 788	296 655					
TOTAL	2 624 036	58 235	2 565 801	1 706 790	181 108	87 791	1 236 413	201 477

March 2017 data

4. Reconciliation between the credit institutions and credit financial intermediaries' balance sheets in chapters 4 and 8. Assets (*)

(*) Véase nota al final del capítulo/See note at the end of the chapter

**4. Conciliación entre los balances de las entidades de crédito y EFC
que se presentan en los capítulos 4 y 8 de este Boletín (*)
Activo**

Millones de euros

DATOS DEL CAPÍTULO 8/CHAPTER 8 DATA					DATOS DEL CAPÍTULO 8/CHAPTER 8 DATA				SIN SECTORIZAR/ UNCLASSIFIED	Chapter 8 headings
VALORES DISTINTOS DE ACCIONES/ SECURITIES OTHER THAN SHARES					ACCIONES Y PARTICIPACIONES/ SHARES AND OTHER EQUITY					
TOTAL	RESIDENTES EN ESPAÑA/ DOMESTIC			NO RESIDENTES EN ESPAÑA/ NON RESIDENT	TOTAL	RESIDENTES EN ESPAÑA/ DOMESTIC	NO RESIDENTES EN ESPAÑA/ NON RESIDENT			
9	IFM/ MFI	AAPP/ GG	OSR/ ORS	13	14=15+16	15	16	17	Chapter 4 headings	
									1. Loans	
									Domestic	
									Credit system	
									General Government	
									Other resident sectors	
									Non resident	
									2. Securities other than shares	
									Domestic	
									Credit system	
									General Government	
									Other resident sectors	
									Non resident	
									3. Shares and other equity	
									Domestic	
									Credit system	
									Other resident sector	
									Non resident	
									4. Unclassified	
								296 655	TOTAL	
366 844	10 108	217 528	61 375	77 833	195 512	14 122	181 390	296 655		
289 011	10 108	217 528	61 375		82 765	14 122	68 643			
10 108	10 108				14 122	14 122				
217 528		217 528			68 643		68 643			
61 375			61 375		112 747		112 747			
77 833				77 833						
366 844	10 108	217 528	61 375	77 833	195 512	14 122	181 390	296 655		

EUR millions

**4. CREDIT INSTITUTIONS AND CFIs
Aggregated balance sheets
data from supervisory returns**

4. ENTIDADES DE CRÉDITO Y ESTABLECIMIENTOS FINANCIEROS DE CRÉDITO
Balance agregado según los estados de supervisión

Datos referidos a Marzo de 2017

Conceptos del Capítulo 8 Conceptos del Capítulo 4	TOTAL CAPITULO 4/ TOTAL CHAPTER 4	Conciliación con Capítulo 4/ Reconcilia- tion with Chapter 4	TOTAL Capítulo 8 en concep- tos del ca- pitulo 4/ TOTAL Chapter 8 in terms of Chapter 4	DATOS DEL CAPÍTULO 8		
				TOTAL	DEPÓSITOS /	
					TOTAL	RESIDENTES EN ESPAÑA
1	2=1-3	3=4+10+11	4=5 + 9	5=6 A 8	6	
1. Depósitos	1 872 947	-20	1 872 968	1 872 968	1 593 425	313 309
Residentes en España	1 593 638	214	1 593 425	1 593 425	1 593 425	313 309
Sistema crediticio	311 028	245	310 783	310 783	310 783	310 783
Administraciones Públicas	49 615	1	49 614	49 614	49 614	
Otros sectores residentes	1 232 996	-32	1 233 028	1 233 028	1 233 028	2 526
Residentes en el exterior	279 309	-234	279 543	279 543		
2. Valores distintos de acciones y participaciones . .	187 622	-5 169	192 791			
3. Operaciones no sectorizadas	563 467	63 425	500 042			
TOTAL	2 624 037	58 235	2 565 801	1 872 968	1 593 425	313 309

March 2017 data

4. Reconciliation between the credit institutions and credit financial intermediaries' balance sheets in chapters 4 and 8 (*). Liabilities

(*). Véase nota al final del capítulo/See note at the end of the chapter

**4. Conciliación entre los balances de las Entidades de Crédito y EFC
que se presentan en los capítulos 4 y 8 de este Boletín (*)
Pasivo**

Millones de euros

/CHAPTER 8 DATA			DATOS DEL CAPÍTULO 8/CHAPTER 8 DATA			Chapter 8 headings Chapter 4 headings	
DEPOSITS			Sin sectorizar/Unclassified				
/ DOMESTIC		Residentes en el resto del mundo/ Rest of the world	Valores distintos de accs.y participac./ Securities other than shares	Resto/ Other	1. Deposits Domestic Credit system General Government Other resident sectors Non resident 2. Securities other than shares 3. Unsectorised transactions TOTAL		
AAPP/ General Government	OSR/ ORS						7
49 614	1 230 502	279 543					
49 614	1 230 502						
49 614	1 230 502	279 543			192 791	500 042	
49 614	1 230 502	279 543		192 791	500 042		

EUR millions

**4. CREDIT INSTITUTIONS AND CFIs
Aggregated balance sheets
data from supervisory returns**

4. ENTIDADES DE CRÉDITO Y EFC
A) Balance agregado según los estados de supervisión

4.A Activo=Pasivo de las entidades de crédito y EFC, por instituciones

Millones de euros

	Total Entidades de crédito y establecimientos financieros de crédito (a) 1=2+5+6	Entidades de depósito			ICO 5	EFC (c) 6
		Total (b) 2=3+4	Entidades españolas 3	Sucursales extranjeras 4		
12	3 422 612	3 256 386	3 061 146	195 240	116 781	49 445
13	3 025 756	2 874 176	2 740 172	134 004	104 397	47 182
14	2 912 822	2 779 129	2 670 882	108 247	86 443	47 251
15	2 760 133	2 645 492	2 548 444	97 048	64 499	50 142
16	2 646 981	2 541 132	2 432 196	108 936	50 648	55 201
16 Oct	2 663 398	2 557 474	2 456 805	100 669	54 501	51 423
Nov	2 656 162	2 552 133	2 445 517	106 616	52 435	51 594
Dic	2 646 981	2 541 132	2 432 196	108 936	50 648	55 201
17 Ene	2 617 541	2 517 239	2 408 854	108 384	47 610	52 692
Feb	2 612 966	2 511 817	2 403 888	107 928	48 958	52 191
Mar	2 624 036	2 523 714	2 415 838	107 876	46 883	53 439
Abr R	2 608 046	2 508 230	46 304	53 512
May	2 604 065	2 505 323	45 527	53 214
Jun	2 635 237	2 533 687	46 508	55 041
Jul	2 640 185	2 540 751	45 009	54 426
Ago	2 628 729	2 528 401	46 301	54 027
Sep	2 642 478	2 541 455	46 017	55 005
Oct	2 661 084	2 560 428	46 573	54 083
Nov	2 663 755	2 561 887	47 137	54 732
Dic	2 652 504	2 550 188	43 528	58 788
18 Ene P	2 619 586	2 519 738	44 032	55 817
Feb P	2 604 250	2 503 536	45 269	55 446

Veáanse notas al final del capítulo

4. ENTIDADES DE CRÉDITO Y ESTABLECIMIENTOS FINANCIEROS DE CRÉDITO
A) Balance agregado según los estados de supervisión

4.1 Activo

Millones de euros

	Total 1=2a11	Créditos				Valores distintos de acciones y participaciones		Acciones y participaciones		Activos no sectorizados		Promemoria Del cual	
		Residentes en España			Resto del mundo 5	Residentes en España (c) 6	Resto del mundo (c) 7	Residentes en España (c) 8	Resto del mundo 9	Efectivo 10	Otros (d) 11	Dudosos (e) 12	Morosos (f) 13
		Sistema crediticio 2	AAPP (a) 3	OSR (b) 4									
					2	3	4	5	6	7	8	9	10
12	3 422 612	278 915	114 275	1 604 934	231 546	426 182	82 809	167 292	90 209	7 434	419 015	172 225	135 917
13	3 025 756	210 536	87 140	1 448 244	180 254	417 982	74 819	189 028	91 329	7 280	319 144	202 734	150 045
14	2 912 822	155 097	101 313	1 380 101	169 104	410 907	81 439	157 370	104 166	7 604	345 723	177 991	134 367
15	2 760 133	164 250	89 972	1 327 123	186 354	340 891	74 602	134 020	112 254	7 958	322 709	139 069	102 082
16	2 646 981	163 053	88 471	1 276 140	191 151	294 069	71 757	130 187	113 624	7 469	311 060	121 406	92 194
16 Oct	2 663 398	155 894	91 788	1 270 692	176 749	309 480	72 083	135 165	112 040	6 867	332 639	122 863	...
Nov	2 656 162	144 747	88 978	1 281 501	184 121	305 383	72 942	128 389	112 796	6 749	330 557	123 193	...
Dic	2 646 981	163 053	88 471	1 276 140	191 151	294 069	71 757	130 187	113 624	7 469	311 060	121 406	92 194
17 Ene	2 617 541	153 279	95 680	1 262 124	185 203	289 838	76 925	130 382	113 357	6 786	303 967	120 797	...
Feb	2 612 966	147 369	87 731	1 258 644	191 506	293 953	75 458	130 163	114 728	6 701	306 712	120 109	...
Mar	2 624 036	152 235	87 803	1 266 159	201 049	287 994	77 762	130 104	116 487	6 619	297 824	116 505	...
Abr R	2 608 046	151 968	86 645	1 261 608	191 608	282 176	75 863	134 816	111 893	7 160	304 310	116 269	...
May	2 604 065	171 022	85 248	1 260 049	185 105	279 302	76 475	132 348	110 463	6 961	297 091	114 618	...
Jun	2 635 237	189 913	86 834	1 262 272	193 710	279 554	74 485	139 238	112 321	7 308	289 602	110 444	...
Jul	2 640 185	193 981	83 821	1 254 852	199 589	278 786	71 787	147 744	110 271	7 284	292 070	110 433	...
Ago	2 628 729	202 973	82 195	1 244 346	188 670	280 925	70 093	146 698	110 320	7 371	295 137	109 717	...
Sep	2 642 478	208 726	81 280	1 249 025	191 263	280 816	73 063	146 018	111 329	8 680	292 278	108 009	...
Oct	2 661 084	223 311	81 088	1 252 205	197 297	272 815	71 982	146 082	112 014	9 641	294 648	106 959	...
Nov	2 663 755	227 285	79 238	1 259 069	196 097	268 339	74 044	145 843	113 590	7 420	292 830	105 365	...
Dic	2 652 504	234 694	78 110	1 253 944	199 719	258 009	71 503	146 219	113 383	8 072	288 852	101 544	...
18 Ene P	2 619 586	218 728	80 210	1 236 600	198 904	260 598	76 147	139 643	114 368	7 218	287 171	101 135	...
Feb P	2 604 250	208 474	78 691	1 228 731	200 619	266 317	80 509	134 144	120 816	7 084	278 865	99 625	...

Veáanse notas al final del capítulo

4. ENTIDADES DE CRÉDITO Y ESTABLECIMIENTOS FINANCIEROS DE CRÉDITO

4.2 Pasivo

A) Balance agregado según los estados de supervisión

Millones de euros

	Depósitos						Pasivos no sectorizados			
	Total 1=3a10	Total 2=3a6	Residentes en España			Resto del mundo 6	Valores distintos de acciones y particip. 7	Patrimonio, ajustes y correcc. (c) 8	Pasivos de Obra Benéfico-Social 9	Periodificación y otros pasivos (c) 10
			Sistema crediticio 3	AAPP (a) 4	OSR (b) 5					
12	3 422 612	2 297 865	572 928	69 183	1 316 735	339 019	394 300	402 901	2 077	325 468
13	3 025 756	2 065 401	381 293	63 485	1 314 129	306 493	297 459	428 347	1 593	232 956
14	2 912 822	1 997 363	311 533	76 150	1 289 280	320 400	249 254	407 596	86	258 524
15	2 760 133	1 940 297	302 810	77 058	1 261 388	299 040	224 686	368 777	93	226 980
16	2 646 981	1 866 552	288 158	54 371	1 242 580	281 444	200 816	360 543	97	218 973
16 Oct	2 663 398	1 868 619	293 099	61 615	1 232 628	281 277	200 330	363 661	108	230 681
Nov	2 656 162	1 862 730	288 206	59 215	1 236 308	279 001	198 113	362 361	108	232 850
Dic	2 646 981	1 866 552	288 158	54 371	1 242 580	281 444	200 816	360 543	97	218 973
17 Ene	2 617 541	1 844 211	284 285	53 707	1 230 176	276 044	191 163	359 628	99	222 439
Feb	2 612 966	1 847 351	290 988	52 560	1 224 306	279 496	192 008	359 668	101	213 838
Mar	2 624 036	1 872 947	311 028	49 615	1 232 996	279 309	187 622	358 374	104	204 988
Abr	R 2 608 046	1 854 729	311 834	52 558	1 218 064	272 273	192 035	357 052	99	204 130
May	2 604 065	1 853 631	314 240	54 178	1 218 792	266 421	192 906	357 757	102	199 667
Jun	2 635 237	1 887 148	325 254	56 457	1 232 993	272 444	192 241	352 977	103	202 768
Jul	2 640 185	1 875 615	327 496	64 617	1 222 284	261 218	191 062	367 833	104	205 572
Ago	2 628 729	1 865 707	325 090	66 465	1 220 466	253 686	190 067	367 833	105	205 016
Sep	2 642 478	1 877 714	320 540	64 521	1 222 646	270 008	195 075	367 380	106	202 202
Oct	2 661 084	1 889 612	322 935	65 910	1 209 574	291 193	198 202	366 860	107	206 304
Nov	2 663 755	1 863 634	321 071	70 413	1 192 463	279 687	224 285	366 450	106	209 280
Dic	2 652 504	1 866 973	327 483	61 722	1 202 893	274 874	222 443	361 431	107	201 550
18 Ene	P 2 619 586	1 826 927	325 441	60 692	1 184 410	256 384	221 857	357 344	110	213 349
Feb	P 2 604 250	1 830 718	325 929	61 092	1 177 165	266 532	223 708	354 354	112	195 359

Veáanse notas al final del capítulo

4. ENTIDADES DE CRÉDITO Y EFC (Información obtenida de los estados de supervisión)

4.3 Crédito. Otros sectores residentes

E) Balances de los componentes de entidades de crédito y EFC

Millones de euros

	Total (a) 1=4+5+9+10+11+12	Del cual:		Crédito comercial 4	Otros deudores a plazo				Deudores a la vista 9	Arrendamiento financiero 10	Dudosos (b) 11	Crédito asumido por el Estado 12	Pro-memoria Total menos crédito a EFC desde enero 2014 13	
		A tipo variable 2	En moneda extranjera 3		Total 5	Adquis. tempor. activos 6	Deudores con garantía real 7	Del cual:						
								Con garantía hipotecaria 8						
12	1 604 934	1 133 035	16 086	40 523	1 335 512	44 812	900 991	868 139	39 591	21 840	167 468	-	1 604 934	
13	1 448 244	1 026 955	12 677	34 570	1 159 366	44 724	790 398	763 890	38 148	18 925	197 235	-	1 448 244	
14	1 380 101	956 624	15 451	36 606	1 117 315	41 111	741 053	714 237	35 916	17 661	172 603	-	1 354 108	
15	1 327 123	909 165	15 721	42 640	1 098 012	39 568	711 411	681 634	33 890	18 250	134 332	-	1 299 428	
16	1 276 140	862 127	17 156	45 058	1 064 196	17 725	678 442	651 406	31 463	19 141	116 281	-	1 246 224	
16 Oct	1 270 692	844 556	15 850	39 698	1 064 618	14 231	686 493	660 335	29 863	18 827	117 687	-	1 244 785	
Nov	1 281 501	866 632	16 304	40 272	1 066 471	16 578	684 790	657 238	37 579	19 112	118 066	-	1 254 914	
Dic	1 276 140	862 127	17 156	45 058	1 064 196	17 725	678 442	651 406	31 463	19 141	116 281	-	1 246 224	
17 Ene	1 262 124	855 824	15 875	41 439	1 050 249	12 997	674 867	648 166	35 635	19 050	115 751	-	1 234 832	
Feb	1 258 644	850 580	16 298	40 901	1 048 132	13 174	673 307	646 784	35 442	19 084	115 084	-	1 231 729	
Mar	1 266 159	845 499	16 889	43 134	1 061 308	15 809	673 875	646 379	30 602	19 350	111 764	-	1 237 929	
Abr	R 1 261 608	771 889	16 586	43 371	1 049 997	11 515	36 564	19 980	111 697	-	1 233 123	
May	1 260 049	767 991	16 116	41 103	1 052 247	13 280	36 437	20 115	110 146	-	1 231 775	
Jun	1 262 272	771 529	16 084	44 384	1 046 140	13 333	45 034	20 523	106 190	-	1 232 197	
Jul	1 254 852	774 122	15 636	43 250	1 047 007	12 643	37 499	20 748	106 347	-	1 225 796	
Ago	1 244 346	691 261	15 442	41 218	1 039 975	11 777	36 838	20 743	105 572	-	1 215 866	
Sep	1 249 025	531 222	15 628	43 632	1 042 156	13 439	38 353	20 877	104 005	-	1 218 584	
Oct	1 252 205	684 134	15 263	41 859	1 044 539	16 537	41 980	20 879	102 946	-	1 222 509	
Nov	1 259 069	772 572	15 205	42 567	1 048 242	16 601	45 701	20 880	101 679	-	1 228 825	
Dic	1 253 944	758 960	15 779	48 764	1 047 827	17 929	38 873	20 787	97 692	-	1 220 417	
18 Ene	P 1 236 600	743 568	14 311	43 070	1 049 097	10 398	27 249	20 023	97 161	-	1 236 600	
Feb	P 1 228 731	738 182	14 642	42 569	1 043 528	10 645	26 494	20 274	95 865	-	1 228 731	

4. ENTIDADES DE CRÉDITO Y ESTABLECIMIENTOS FINANCIEROS DE CRÉDITO

4.4 Activo. Valores

A) Balance agregado según los estados de supervisión

Millones de euros

	Valores distintos de acciones y participaciones										Acciones y participaciones				
	Total 1=2+8	Residentes en España						Resto del mundo			Total 11=12+15	Residentes España			RM 15
		Total 2=3+4+7	Sistema crediti- cio 3	AAPP			OSR 7	Neto 8=9-10	Total 9	Posic. cortas (a) 10		Total 12=13+	Sistema crediti- cio 13	OSR 14	
				Neto 4=5-6	Total 5	Posic. cortas (a) 6									
12	508 991	426 182	75 570	240 728	246 843	6 115	109 885	82 809	90 283	7 474	257 501	167 292	55 964	111 328	90 209
13	492 801	417 982	53 010	257 531	264 336	6 804	107 441	74 819	82 661	7 842	280 357	189 028	64 244	124 785	91 329
14	492 345	410 907	36 091	280 032	288 105	8 073	94 784	81 439	91 685	10 246	261 536	157 370	38 972	118 398	104 166
15	415 494	340 891	26 203	241 036	250 912	9 876	73 652	74 602	84 326	9 724	246 274	134 020	25 967	108 054	112 254
16	365 826	294 069	15 023	216 136	225 213	9 077	62 910	71 757	80 155	8 399	243 810	130 187	23 381	106 806	113 624
16 Oct	381 563	309 480	15 020	229 328	238 269	8 941	65 132	72 083	80 596	8 513	247 205	135 165	23 805	111 359	112 040
Nov	378 324	305 383	14 477	226 581	236 097	9 517	64 325	72 942	82 219	9 277	241 185	128 389	23 511	104 878	112 796
Dic	365 826	294 069	15 023	216 136	225 213	9 077	62 910	71 757	80 155	8 399	243 810	130 187	23 381	106 806	113 624
17 Ene	366 763	289 838	12 481	214 643	221 342	6 699	62 714	76 925	84 809	7 884	243 739	130 382	23 599	106 783	113 357
Feb	369 411	293 953	12 298	219 598	227 478	7 879	62 057	75 458	84 839	9 381	244 892	130 163	23 242	106 921	114 728
Mar	365 756	287 994	10 105	216 369	223 974	7 605	61 520	77 762	87 030	9 268	246 591	130 104	24 469	105 635	116 487
Abr	R 358 038	282 176	9 554	212 087	218 111	6 023	60 534	75 863	85 731	9 869	246 709	134 816	23 172	111 643	111 893
May	355 777	279 302	9 630	210 226	216 195	5 969	59 446	76 475	85 957	9 482	242 811	132 348	23 213	109 134	110 463
Jun	354 039	279 554	10 375	209 798	216 204	6 406	59 382	74 485	84 354	9 869	251 559	139 238	23 605	115 633	112 321
Jul	350 573	278 786	10 024	209 341	216 590	7 249	59 421	71 787	82 925	11 138	258 015	147 744	34 368	113 376	110 271
Ago	351 018	280 925	10 500	210 155	217 097	6 942	60 270	70 093	80 938	10 845	257 018	146 698	33 703	112 994	110 320
Sep	353 879	280 816	10 486	212 334	220 530	8 196	57 996	73 063	82 806	9 743	257 347	146 018	34 539	111 479	111 329
Oct	344 798	272 815	10 936	208 062	217 355	9 293	53 817	71 982	82 644	10 662	258 096	146 082	34 590	111 493	112 014
Nov	342 382	268 339	10 912	205 886	213 584	7 698	51 540	74 044	85 026	10 983	259 433	145 843	34 756	111 087	113 590
Dic	329 511	258 009	9 895	198 733	205 750	7 017	49 381	71 503	82 720	11 218	259 603	146 219	35 032	111 187	113 383
18 Ene	P 336 745	260 598	9 729	200 686	206 943	6 257	50 183	76 147	87 202	11 055	254 011	139 643	34 133	105 510	114 368
Feb	P 346 826	266 317	8 458	209 756	216 396	6 641	48 103	80 509	90 615	10 106	254 959	134 144	34 287	99 856	120 816

Veáanse notas al final del capítulo

4. ENTIDADES DE CRÉDITO Y ESTABLECIMIENTOS FINANCIEROS DE CRÉDITO

4.5 Pasivo. Otros sectores residentes

A) Balance agregado según los estados de supervisión

Millones de euros

	Del cual:		Depósitos a la vista (b)	Depósitos a plazo y preaviso (c)	Cesión temporal de activos (d)	Pasivos por transfe- rencia de activos (e)	Pasivos finan- cieros híbridos (f)	Depósi- tos su- bordina- dos (g)	Otros pasivos (h)	Promemoria: Depósitos distribui- dos por provincias. Entidades de depósito (h)
	Total (a)	En moneda extran- jera								
	6+7+8+9 1=3+4+5+	2								
12	1 316 735	30 200	475 367	692 808	60 111	42 855	19 610	25 984	-	1 100 444
13	1 314 129	30 414	500 208	677 143	63 989	37 394	15 592	19 802	-	1 134 915
14	1 289 280	27 499	562 629	597 338	60 099	31 538	21 786	15 891	-	1 139 756
15	1 261 388	28 913	650 098	508 753	41 610	25 499	17 362	18 066	-	1 135 872
16	1 242 580	27 959	753 624	403 567	32 353	23 029	14 343	15 664	-	1 140 814
16 Oct	1 232 628	27 553	724 244	426 782	28 288	22 818	14 668	15 829	-	...
Nov	1 236 308	28 181	735 923	416 385	30 673	23 285	14 667	15 375	-	...
Dic	1 242 580	27 959	753 624	403 567	32 353	23 029	14 343	15 664	-	1 140 814
17 Ene	1 230 176	27 623	759 341	391 313	27 758	22 265	12 976	16 522	-	...
Feb	1 224 306	27 651	764 558	380 675	27 657	22 067	12 963	16 386	-	...
Mar	1 232 996	28 678	782 867	368 917	31 270	21 694	11 859	16 389	-	1 136 810
Abr	R 1 218 064	26 649	785 258	355 548	26 890	21 706	13 389	15 273
May	1 218 792	26 086	798 843	342 023	28 533	21 813	12 474	15 106
Jun	1 232 993	27 065	821 072	334 741	28 441	22 419	11 166	15 154	...	1 179 274
Jul	1 222 284	26 527	818 015	328 790	26 006	22 882	11 753	14 838
Ago	1 220 466	26 986	821 698	325 937	24 415	22 287	11 347	14 781
Sep	1 222 646	26 072	830 943	320 202	24 032	21 883	10 629	14 956	...	1 163 288
Oct	1 209 574	25 613	828 572	307 596	26 726	21 767	10 254	14 659
Nov	1 192 463	18 677	838 230	291 851	28 548	21 494	10 207	2 133
Dic	1 202 893	17 484	857 135	286 365	27 869	21 271	9 738	515	...	1 146 917
18 Ene	P 1 184 410	17 458	853 965	277 309	22 544	21 079	9 096	416
Feb	P 1 177 165	18 100	854 063	269 127	24 078	20 798	8 682	416

Veáanse notas al final del capítulo

4. ENTIDADES DE CRÉDITO Y ESTABLECIMIENTOS FINANCIEROS DE CRÉDITO

A) Balance agregado según los estados de supervisión

4.6 Otros activos no sectorizados

Millones de euros

	Activo Fijo							Activo Obra Benéfico Social	Periodificación y otros activos				
	Total	Mobiliario	Inmuebles	Derechos/s/bienes de arrendamiento financieros (b)	Activos cedidos en arrendamiento operativo	Activos no corrientes en venta	Activo intangible		Total	Periodificación			Otros activos (a)
										Total	Devenido de productos	Otros	
1	2 (b)	3 (b)	4 (b)	5	6	7	8	9=10+13	10=11+	11	12	13	
12	51 916	5 205	16 614	539	619	21 748	7 192	1 086	366 012	13 237	8 285	4 952	352 776
13	51 223	4 696	16 353	524	549	20 527	8 573	799	267 121	10 889	7 063	3 826	256 232
14	54 268	4 335	16 079	607	510	23 498	9 240	21	291 433	9 999	6 030	3 968	281 435
15	54 834	4 180	16 104	627	516	24 281	9 127	20	267 855	8 803	5 012	3 791	259 052
16	51 693	4 266	16 208	712	600	23 654	6 253	18	259 349	7 093	3 737	3 356	252 256
16 Oct	52 441	4 089	16 146	664	593	23 851	7 098	20	280 178	9 437	5 241	4 196	270 741
Nov	52 734	4 108	16 173	678	599	23 990	7 187	19	277 804	9 705	5 418	4 287	268 099
Dic	51 693	4 266	16 208	712	600	23 654	6 253	18	259 349	7 093	3 737	3 356	252 256
17 Ene	51 623	4 240	16 244	712	600	23 649	6 177	18	252 326	6 808	3 475	3 333	245 518
Feb	51 425	4 243	16 233	699	606	23 543	6 102	18	255 268	7 078	3 696	3 382	248 190
Mar	51 113	4 265	16 173	718	615	23 293	6 049	18	246 693	6 836	3 291	3 546	239 856
Abr	R 51 016	4 381	16 322	515	624	23 406	5 768	18	252 997	7 248	3 577	3 671	245 750
May	50 848	4 402	16 328	523	634	23 330	5 631	18	245 946	7 272	3 700	3 572	238 674
Jun	49 312	4 421	15 760	520	645	23 479	4 486	18	239 993	6 834	3 112	3 722	233 159
Jul	50 181	4 398	15 798	515	653	24 382	4 435	18	241 592	6 777	3 058	3 719	234 815
Ago	50 101	4 401	15 788	554	654	24 318	4 386	18	244 739	7 289	3 361	3 928	237 450
Sep	50 007	4 414	15 738	559	659	24 067	4 571	18	241 971	7 544	3 463	4 081	234 427
Oct	49 556	4 413	15 665	563	661	23 948	4 306	18	244 792	7 382	3 365	4 018	237 410
Nov	49 392	4 404	15 551	569	668	23 864	4 336	18	243 139	7 567	3 567	4 000	235 571
Dic	49 535	4 391	15 125	580	686	24 437	4 317	18	239 081	6 494	3 063	3 431	232 587
18 Ene	P 49 249	5 347	15 214	...	191	24 246	4 252	8	237 583	6 123	2 864	3 259	231 460
Feb	P 44 086	5 272	15 108	...	277	19 225	4 205	8	234 439	6 502	3 092	3 410	227 938

a. Véase detalle en cuadro 4.9

b. A partir de enero de 2018 los derechos sobre bienes de arrendamiento financiero se incluyen dentro de la columna de mobiliario e inmuebles

4. ENTIDADES DE CRÉDITO Y ESTABLECIMIENTOS FINANCIEROS DE CRÉDITO

A) Balance agregado según los estados de supervisión

4.7 Patrimonio neto, ajustes y correcciones de valor

Millones de euros

	Patrimonio neto								Ajustes de valoración A. y P. financieros	Correcciones de valor por deterioro activos (c)			Promemoria			
	Total	Total	Fondos propios					Ajustes valoración (a)		Total	Del cual:			Pérdidas por deterioro de participaciones (f)		
			Total	Capital y fondo dotación	Reservas	Beneficios netos	Otras cuentas				(b)	Total			Total para créditos (d)	Específica para créditos OSR (e)
1=2+9+	2=3+8	3=4a7	4	5	6	7	8	9	10	11	12	13				
12	402 901	195 221	199 934	77 558	189 642	-68 744	1 478	-4 713	15 102	192 578	123 628	74 852	27 853			
13	428 347	232 648	230 937	83 101	135 847	9 280	2 710	1 710	7 330	188 369	114 446	92 433	1 629			
14	407 596	230 196	222 517	86 252	125 192	11 944	-871	7 679	8 608	168 791	100 252	80 674	-637			
15	368 777	227 308	224 003	65 300	153 084	10 084	-4 465	3 305	5 606	135 863	79 179	63 093	1 479			
16	360 543	227 418	225 467	64 945	158 027	7 264	-4 768	1 951	4 466	128 659	68 459	53 677	2 345			
16 Oct	363 661	229 055	227 151	64 642	158 428	6 968	-2 887	1 904	4 071	130 534	71 417			
Nov	362 361	227 643	226 734	64 692	157 915	7 169	-3 042	909	4 581	130 137	70 720			
Dic	360 543	227 418	225 467	64 945	158 027	7 264	-4 768	1 951	4 466	128 659	68 459	53 677	2 345			
17 Ene	359 628	226 909	226 010	64 969	164 383	989	-4 331	899	4 421	128 298	68 096			
Feb	359 668	227 729	226 827	64 946	164 212	2 396	-4 727	902	4 125	127 815	67 779			
Mar	358 374	228 736	227 336	64 983	161 925	3 837	-3 408	1 400	3 964	125 674	65 998	51 091	-364			
Abr	R 357 052	228 443	227 213	65 098	158 880	4 326	-1 091	1 230	3 195	125 413	65 445			
May	357 757	228 756	227 025	65 217	158 495	4 351	-1 037	1 731	3 662	125 339	65 347			
Jun	352 977	219 697	218 246	58 213	167 174	-5 648	-1 493	1 451	3 118	130 162	64 222	45 478	4 557			
Jul	367 833	234 681	232 493	61 777	177 301	-4 983	-1 603	2 189	2 580	130 571	63 785			
Ago	367 833	235 048	233 651	61 652	177 382	-3 724	-1 660	1 397	2 875	129 910	63 173			
Sep	367 380	234 261	232 832	61 608	177 037	-4 150	-1 664	1 429	2 868	130 250	62 525	43 156	5 421			
Oct	366 860	234 001	232 206	60 820	177 955	-3 857	-2 713	1 796	2 880	129 978	62 191			
Nov	366 450	235 309	233 899	60 943	178 640	-2 861	-2 823	1 411	2 682	128 458	61 179			
Dic	361 431	232 411	230 574	59 353	177 133	-2 746	-3 166	1 837	2 702	126 318	58 576	41 104	5 720			
18 Ene	P 357 344	228 795	226 453	59 382	169 285	720	-2 934	2 342	4 509	124 040	63 081			
Feb	P 354 354	228 890	227 044	59 404	168 970	1 617	-2 947	1 846	4 786	120 678	62 402			

Veáanse notas al final del capítulo

4. ENTIDADES DE CRÉDITO Y EFC (Información obtenida de los estados de supervisión)
E) Balances de los componentes de entidades de crédito y EFC

4.8 Pasivos no sectorizados

Millones de euros

1	Pasivo Obra benéfico social	Periodificación y otros pasivos								
		Total 10 2=3+7+	Fondos de provisión				Periodificación			Otros pasivos (a) 10
			Total 3=4+5+6	Pensio- nes 4	Impues- tos 5	Otros 6	Total 7=8+9	Interes no vdos 8	Otras period. 9	
12	2 077	325 468	37 047	16 963	684	19 399	27 719	22 029	5 690	260 703
13	1 593	232 956	30 350	16 814	1 342	12 194	25 471	20 044	5 427	177 135
14	86	258 524	29 081	17 817	2 437	8 827	22 110	15 239	6 872	207 332
15	93	226 280	28 571	16 987	2 973	8 611	17 899	11 131	6 768	179 810
16	97	218 973	28 895	16 487	1 610	10 798	14 174	7 484	6 690	175 903
16 Oct	108	230 681	26 916	16 658	1 403	8 855	15 739	8 833	6 906	188 027
Nov	108	232 850	27 482	16 629	1 402	9 452	16 070	9 064	7 006	189 299
Dic	97	218 973	28 895	16 487	1 610	10 798	14 174	7 484	6 690	175 903
17 Ene	99	222 439	28 718	16 294	1 602	10 821	13 666	6 803	6 863	180 055
Feb	101	213 838	28 465	16 212	1 483	10 770	12 450	6 550	5 900	172 923
Mar	104	204 988	28 563	16 195	1 487	10 881	11 659	5 882	5 777	164 766
Abr	R 99	204 130	28 598	16 208	1 490	10 900	11 261	5 382	5 879	164 272
May	102	199 667	28 121	16 441	1 447	10 233	11 132	5 140	5 992	160 414
Jun	103	202 768	28 709	16 230	1 734	10 745	10 696	4 822	5 874	163 363
Jul	104	205 572	27 797	15 902	1 656	10 239	10 740	4 955	5 785	167 034
Ago	105	205 016	27 564	15 831	1 634	10 098	11 500	5 460	6 040	165 952
Sep	106	202 202	27 722	15 769	1 862	10 091	12 010	5 632	6 379	162 469
Oct	107	206 304	27 496	15 705	1 833	9 958	12 408	5 668	6 740	166 400
Nov	106	209 280	27 076	15 375	1 839	9 863	12 927	5 940	6 986	169 277
Dic	107	201 550	27 646	15 642	2 039	9 965	12 782	5 837	6 945	161 122
18 Ene	P 110	213 349	27 321	15 232	2 025	10 064	12 666	5 423	7 242	173 362
Feb	P 112	195 359	27 177	15 153	2 003	10 020	10 988	4 941	6 047	157 194

4. ENTIDADES DE CRÉDITO Y ESTABLECIMIENTOS FINANCIEROS DE CRÉDITO
A) Balance agregado según los estados de supervisión

4.9 Otros activos y pasivos

Millones de euros

1	Activos							Pasivos						
	Total 2	Derivados			Contra- tos de seguros vincula- dos a pensio- nes (c) 5	Activos fisca- les (d) 6	Resto de acti- vos 7	Total 8	Derivados			Cuentas de recau- dación 12 (g)	Pasivos fisca- les 13 (h)	Resto de pasivos 14
		Total 3	Nego- cia- ción (a) 4	Cober- tura (b) 4					Total 9	Nego- cia- ción (e) 10	Cober- tura (f) 11			
12	352 776	229 184	191 281	37 903	7 144	59 163	57 285	260 703	206 531	188 233	18 298	6 244	7 457	40 470
13	256 232	141 841	118 986	22 855	6 821	66 925	40 645	177 135	129 118	116 856	12 261	5 846	8 068	34 103
14	281 435	160 617	136 578	24 038	7 767	66 656	46 395	207 332	153 631	137 059	16 571	6 224	10 161	37 317
15	259 052	141 797	122 364	19 434	7 500	65 068	44 686	179 810	133 263	121 165	12 098	6 938	7 840	31 769
16	252 256	131 490	116 076	15 415	7 532	68 290	44 943	175 903	128 258	116 990	11 268	7 119	7 772	32 755
16 Oct	270 741	143 933	126 686	17 247	7 594	69 391	49 824	188 027	141 124	126 885	14 238	7 794	8 142	30 967
Nov	268 099	142 036	125 604	16 432	7 594	69 301	49 168	189 299	136 935	125 499	11 436	7 497	7 580	37 286
Dic	252 256	131 490	116 076	15 415	7 532	68 290	44 943	175 903	128 258	116 990	11 268	7 119	7 772	32 755
17 Ene	245 518	123 471	108 698	14 773	7 515	67 571	46 961	180 055	121 364	110 333	11 032	18 237	7 481	32 974
Feb	248 190	125 987	111 415	14 571	7 506	67 408	47 289	172 923	125 268	113 482	11 786	7 460	7 421	32 775
Mar	239 856	118 933	105 958	12 975	7 472	67 136	46 316	164 766	118 134	108 256	9 878	7 698	7 576	31 357
Abr	R 245 750	117 721	104 679	13 042	7 492	68 032	52 504	164 272	116 323	106 169	10 155	8 179	7 606	32 164
May	238 674	117 924	104 598	13 326	7 480	68 082	45 188	160 414	115 907	105 417	10 489	7 780	7 874	28 854
Jun	233 159	112 209	99 702	12 506	7 276	66 229	47 445	163 363	110 078	100 138	9 940	12 735	8 067	32 484
Jul	234 815	113 271	100 389	12 883	7 269	66 489	47 786	167 034	110 955	100 683	10 271	13 270	7 667	35 142
Ago	237 450	119 012	105 941	13 071	7 266	67 071	44 101	165 952	116 903	106 062	10 841	10 623	7 476	30 950
Sep	234 427	112 434	100 045	12 388	7 254	67 450	47 289	162 469	110 854	100 961	9 893	8 190	7 436	35 990
Oct	237 410	115 155	102 165	12 991	7 243	68 414	46 597	166 400	113 247	102 666	10 580	10 504	7 407	35 242
Nov	235 571	113 880	100 936	12 943	7 277	68 414	46 001	169 277	112 203	101 387	10 816	12 342	7 420	37 311
Dic	232 587	112 265	100 094	12 171	7 142	66 590	46 591	161 122	109 720	100 052	9 668	8 898	6 977	35 526
18 Ene	P 231 460	113 211	101 295	11 916	7 133	66 311	44 806	173 362	110 864	101 319	9 545	19 950	7 495	35 053
Feb	P 227 938	108 703	97 178	11 526	7 126	66 128	45 980	157 194	105 591	96 273	9 317	12 258	7 443	31 903

Veáanse notas al final del capítulo

4. ENTIDADES DE CRÉDITO Y EFC
A) Balance agregado según los estados de supervisión

4.10 Correcciones de valor por deterioro de activos del crédito a otros sectores residentes

Millones de euros

	Total (a)	Financiación a actividades productivas					Otras financiaciones a hogares e ISFLSH							
		Total	Agricultura, ganadería, caza, silvicultura y pesca	Industria (excepto construcción)	Construcción	Servicios	Total	Adquisición de viviendas	Del cual:		Rehabilitación de viviendas	Consumo duradero	ISFLSH	Resto
									Con garantía inmobiliaria (b)					
1	2	3	4	5	6	7	8	9	10	11	12	13		
11	51 903	42 691	577	3 546	6 701	31 867	9 212	3 383	3 057	209	1 793	75	3 751	
12	74 852	61 771	734	5 684	9 463	45 889	13 080	6 082	5 836	320	1 464	155	5 060	
13	92 433	77 334	1 226	8 165	10 825	57 118	15 099	8 096	7 719	386	1 258	175	5 184	
14	80 674	64 298	929	7 676	8 323	47 369	16 376	9 945	...	381	1 053	138	4 860	
15	63 093	49 141	749	6 285	6 551	35 556	13 950	7 067	...	292	825	120	5 647	
16	53 677	42 011	586	4 322	5 548	31 554	11 666	6 422	...	265	704	115	4 161	
14 III	84 441	67 654	929	7 733	8 733	50 258	16 787	9 988	...	381	943	204	5 271	
IV	80 674	64 298	929	7 676	8 323	47 369	16 376	9 945	...	381	1 053	138	4 860	
15 I	77 414	61 270	896	7 380	7 852	45 142	16 144	9 870	...	381	993	116	4 784	
II	70 113	56 513	843	7 093	7 114	41 462	13 600	7 795	...	333	956	112	4 404	
III	67 363	52 858	839	6 711	6 779	38 528	14 505	7 345	...	324	902	104	5 830	
IV	63 093	49 141	749	6 285	6 551	35 556	13 950	7 067	...	292	825	120	5 647	
16 I	60 218	46 729	693	5 613	6 171	34 252	13 494	6 912	...	284	733	126	5 438	
II	56 562	44 821	642	5 174	5 887	33 118	11 741	6 631	...	276	738	128	3 968	
III	54 241	42 624	657	4 883	5 629	31 454	11 618	6 606	...	263	740	124	3 885	
IV	53 677	42 011	586	4 322	5 548	31 554	11 666	6 422	...	265	704	115	4 161	
17 I	51 091	39 401	668	4 276	5 884	28 572	11 690	6 464	...	270	725	122	4 109	
II	45 478	34 080	639	4 461	4 909	24 071	11 398	6 001	...	243	700	121	4 332	
III	43 156	31 841	610	4 426	4 645	22 161	11 314	5 821	...	242	747	123	4 381	
IV	41 104	29 783	564	4 019	4 410	20 791	11 320	5 828	...	246	723	122	4 401	

Veáanse notas al final del capítulo

4. ENTIDADES DE CRÉDITO Y EFC
B) Detalles del crédito y los depósitos de las entidades de crédito y EFC

4.11 Crédito por grupos de entidades a las AAPP y a otros sectores residentes

Millones de euros

	Crédito a AAPP				Crédito a OSR				
	Total Entidades de crédito establecimientos financieros de crédito (a)	Entidades de depósito (b)	ICO	EFC	Total Entidades de crédito y establecimientos financieros de crédito (c)	Entidades de depósito (b)	ICO	EFC	
									1=2+3+4
12	114 275	96 890	16 072	1 312	1 604 934	1 537 748	28 190	38 996	
13	87 140	76 627	9 128	1 385	1 448 244	1 392 384	19 071	36 789	
14	101 313	94 697	5 687	929	1 380 101	1 328 189	15 301	36 611	
15	89 972	85 709	3 590	673	1 327 123	1 274 653	12 551	39 919	
16	88 471	83 867	3 762	842	1 276 140	1 222 511	10 395	43 234	
16 Oct	91 788	87 161	3 912	715	1 270 692	1 218 925	10 529	41 238	
Nov	88 978	84 419	3 878	681	1 281 501	1 229 607	10 416	41 479	
Dic	88 471	83 867	3 762	842	1 276 140	1 222 511	10 395	43 234	
17 Ene	95 680	91 359	3 714	608	1 262 124	1 209 689	10 101	42 334	
Feb	87 731	83 499	3 713	520	1 258 644	1 206 614	10 044	41 986	
Mar	87 803	83 559	3 716	528	1 266 159	1 213 632	9 564	42 963	
Abr	86 645	82 495	3 624	525	1 261 608	1 209 397	9 279	42 932	
May	85 248	81 151	3 606	492	1 260 049	1 207 763	9 040	43 247	
Jun	86 834	82 907	3 446	482	1 262 272	1 209 022	8 804	44 445	
Jul	83 821	79 841	3 419	561	1 254 852	1 201 796	8 823	44 234	
Ago	82 195	78 253	3 416	526	1 244 346	1 191 840	8 821	43 685	
Sep	81 280	77 291	3 388	601	1 249 025	1 196 335	8 777	43 913	
Oct	81 088	77 241	3 316	531	1 252 205	1 199 999	8 477	43 729	
Nov	79 238	75 494	3 216	528	1 259 069	1 206 334	8 306	44 429	
Dic	78 110	74 340	3 112	659	1 253 944	1 199 106	7 994	46 843	
18 Ene	P	80 210	76 617	3 089	504	1 236 600	1 183 157	7 950	45 493
Feb	P	78 691	75 119	3 080	493	1 228 731	1 175 958	7 843	44 929

Veáanse notas al final del capítulo

4. ENTIDADES DE CRÉDITO Y ESTABLECIMIENTOS FINANCIEROS DE CRÉDITO

4.99 Detalle de los activos dudosos

B) Detalles del crédito y los depósitos de las entidades de crédito y EFC

Millones de euros

	Total (a)	Por instrumentos (negocios en España)										Por naturaleza (negocios totales)				
		Total	Créditos								Valores representa- tivos de deuda	EFC (c)	Total	Riesgo cliente		Riesgo país (f)
			A residentes				A no residentes							Morosos (d)	Otros (e)	
			Total	Sist. cre- diti- cio	AAPP	OSR	Total	Sist. cre- diti- cio	AAPP (b)	OSR						
12	1=2+11+	2=3+7	3=4a6	4	5	6	7=8a10	8	9	10	11	12	13	14	15	16
12	172 225	171 612	168 073	21	584	167 468	3 539	160	4	3 374	614	...	173 516	135 917	37 557	41
13	202 734	202 413	198 102	57	810	197 235	4 311	42	4	4 265	321	...	203 713	150 045	53 624	44
14	177 991	177 662	173 441	2	836	172 603	4 220	26	6	4 188	329	...	179 066	134 367	44 654	45
15	139 069	138 735	135 067	5	729	134 332	3 669	14	4	3 650	334	...	139 851	102 082	37 723	45
16	121 406	121 075	117 071	3	787	116 281	4 005	12	38	3 955	331	...	123 281	92 194	31 036	52
16 Oct	122 863	122 545	118 519	3	829	117 687	4 026	11	35	3 979	319
Nov	123 193	122 866	118 837	4	767	118 066	4 029	14	35	3 980	326
Dic	121 406	121 075	117 071	3	787	116 281	4 005	12	38	3 955	331	...	123 281	92 194	31 036	52
17 Ene	120 797	120 512	116 578	6	821	115 751	3 934	12	35	3 886	285
Feb	120 109	119 829	115 999	3	912	115 084	3 830	15	7	3 807	280
Mar	116 505	116 129	112 792	3	1 024	111 764	3 337	17	25	3 295	376
Abr	R 116 269	116 200	112 733	10	1 026	111 697	3 467	9	24	3 435	69
May	114 618	114 549	111 221	10	1 065	110 146	3 328	9	40	3 280	68
Jun	110 444	110 376	107 129	14	926	106 190	3 247	14	40	3 194	68
Jul	110 433	110 227	107 270	12	910	106 347	2 957	8	70	2 878	207
Ago	109 717	109 454	106 491	6	913	105 572	2 963	9	37	2 918	263
Sep	108 009	107 942	104 929	6	918	104 005	3 013	11	22	2 979	67
Oct	106 959	106 774	103 860	3	911	102 946	2 914	12	21	2 881	185
Nov	105 365	105 216	102 372	3	690	101 679	2 845	7	41	2 796	149
Dic	101 544	101 479	98 359	4	663	97 692	3 120	7	50	3 063	65
18 Ene	P 101 135	100 933	97 763	4	598	97 161	3 170	7	40	3 122	202
Feb	P 99 625	99 411	96 445	3	577	95 865	2 966	9	78	2 879	214

Veáanse notas al final del capítulo

4. ENTIDADES DE CRÉDITO Y EFC
B) Detalle del crédito y los depósitos de las entidades de crédito y EFC

4.13 (1ª parte) Total crédito y total créditos dudosos a otros sectores residentes por finalidades. Total para financiar actividades productivas (a) y detalle por funciones de gasto (b)

Millones de euros

	Total 11+12 1=2+3+	Financiación de actividades productivas (c) 2	Otras financiaciones a hogares por funciones de gasto								ISFLSH 11	Sin clasificar (f) 12	Promemoria Con garan. hipotec. no adquis. vivienda (g) 13
			Total 3=4+9+10	Adquisición y rehabilitación de viviendas					Bienes de consumo duradero 9	Resto (e) 10			
				Total 4=5+8	Adquisición de vivienda			Rehabilitación 8					
					Total 5=6+7	Con gar. inmobiliaria (d) 6	Resto 7						
11	1 782 555	970 773	793 430	656 452	626 550	612 657	13 893	29 902	37 686	99 292	7 000	11 352	48 364
12	1 604 961	829 788	755 689	633 138	605 057	594 405	10 652	28 081	32 904	89 647	6 976	12 507	49 175
13	1 448 244	719 180	714 984	604 395	580 784	569 692	11 092	23 611	25 910	84 679	6 299	7 781	46 730
14	1 380 218	674 082	689 962	579 793	557 973	552 613	5 360	21 819	29 022	81 148	5 962	10 211	58 196
15	1 327 080	644 282	663 307	552 069	531 256	526 105	5 151	20 813	32 482	78 756	5 817	13 675	54 378
16	1 276 172	604 822	652 488	535 365	516 612	511 253	5 359	18 753	36 281	80 842	5 153	13 708	50 883
14 III	1 386 860	671 336	697 741	586 086	564 252	558 684	5 569	21 833	24 459	87 196	6 972	10 811	59 991
IV	1 380 218	674 082	689 962	579 793	557 973	552 613	5 360	21 819	29 022	81 148	5 962	10 211	58 196
15 I	1 375 083	675 779	681 978	573 966	552 110	546 646	5 465	21 856	28 225	79 786	6 199	11 127	57 529
II	1 357 642	614 075	680 021	563 996	542 535	537 127	5 408	21 461	31 351	84 674	5 745	10 342	55 728
III	1 339 139	655 019	667 373	557 659	536 511	531 246	5 265	21 148	31 200	78 514	5 706	11 042	55 006
IV	1 327 080	644 282	663 307	552 069	531 256	526 105	5 151	20 813	32 482	78 756	5 817	13 675	54 378
16 I	1 293 409	616 325	658 412	546 812	526 382	521 557	4 824	20 431	33 081	78 519	5 403	13 268	53 367
II	1 298 002	614 075	665 230	543 932	523 595	518 555	5 041	20 337	37 347	83 951	5 277	13 421	52 875
III	1 277 796	604 274	655 118	540 279	521 232	516 083	5 149	19 046	36 817	78 023	5 187	13 218	51 671
IV	1 276 172	604 822	652 488	535 365	516 612	511 253	5 359	18 753	36 281	80 842	5 153	13 708	50 883
17 I	1 266 098	598 215	648 283	531 493	512 743	507 400	5 343	18 750	37 587	79 203	4 881	14 719	48 522
II	R 1 262 296	592 142	655 767	528 604	510 258	504 489	5 769	18 347	41 106	86 057	5 229	9 157	42 740
III	1 249 068	587 628	646 569	525 899	507 203	501 769	5 434	18 696	42 826	77 843	5 210	9 661	44 108
IV	1 253 916	591 615	646 734	521 889	503 027	497 711	5 315	18 862	43 894	80 951	5 170	10 398	44 000

(c) y (f). A partir de la edición de junio de 2014, se ha producido una reclasificación de las entidades de contrapartida central cuyos importes se han incorporado para toda la serie histórica a la columna 2 y se han excluido de la columna 12.

Véanse resto notas al final del capítulo.

4. ENTIDADES DE CRÉDITO Y EFC
B) Detalle del crédito y los depósitos de las entidades de crédito y EFC

4.13 (Cont.) Total crédito y total créditos dudosos a otros sectores residentes por finalidades. Total para financiar actividades productivas (a) y detalle por funciones de gasto (b)

Millones de euros

	Total dudosos 24+25 14=15+16+	Financiación de actividades productivas (h) 15	Otras financiaciones a hogares por funciones de gasto								ISFLSH 24	Sin clasificar (f) 25	Promemoria Con garan. hipotec. no adquis. vivienda (k) 26
			Total 23 16=17+22+	Adquisición y rehabilitación de viviendas					Bienes de consumo duradero 22	Resto (j) 23			
				Total 17=18+21	Adquisición de vivienda			Rehabilitación 21					
					Total 18=19+20	Con gar. inmobiliaria (i) 19	Resto (i) 20						
11	139 760	109 899	28 650	19 101	18 177	17 564	614	923	2 183	7 366	191	1 021	2 935
12	167 468	128 415	37 028	25 321	24 024	22 825	1 198	1 297	2 019	9 689	393	1 633	5 070
13	197 198	146 051	49 424	36 182	34 590	32 288	2 302	1 592	1 771	11 471	377	1 346	6 990
14	172 602	124 607	46 784	34 236	32 648	1 589	1 645	10 903	284	928	5 708
15	134 333	94 173	36 986	26 786	25 541	1 245	1 357	8 843	304	2 870	4 256
16	116 281	79 230	35 723	25 349	24 125	1 224	1 190	9 184	292	1 036	4 844
14 III	180 488	131 102	47 973	35 206	33 648	1 558	1 583	11 184	436	978	5 630
IV	172 602	124 607	46 784	34 236	32 648	1 589	1 645	10 903	284	928	5 708
15 I	166 218	119 065	45 571	33 721	32 141	1 580	1 573	10 277	456	1 127	5 629
II	149 305	107 378	40 716	29 617	28 216	1 401	1 479	9 621	258	952	4 821
III	142 805	101 153	39 139	28 370	27 012	1 358	1 408	9 361	244	2 269	4 597
IV	134 333	94 173	36 986	26 786	25 541	1 245	1 357	8 843	304	2 870	4 256
16 I	129 225	90 173	36 185	26 389	25 141	1 247	1 190	8 606	485	2 382	4 249
II	122 508	85 921	35 393	25 587	24 353	1 234	1 185	8 621	324	870	4 249
III	117 709	81 749	34 717	25 207	24 034	1 173	1 174	8 336	296	947	4 330
IV	116 281	79 230	35 723	25 349	24 125	1 224	1 190	9 184	292	1 036	4 844
17 I	111 865	74 339	35 974	25 459	24 222	1 237	1 236	9 278	313	1 240	3 992
II	R 106 176	68 585	35 726	25 026	23 816	1 210	1 171	9 528	308	1 557	6 783
III	103 991	65 503	35 540	24 847	23 630	1 217	1 486	9 207	307	2 642	7 191
IV	97 691	60 681	35 028	24 806	23 605	1 201	1 260	8 962	295	1 687	6 625

(h) y (f). A partir de la edición de junio de 2014, se ha producido una reclasificación de las entidades de contrapartida central cuyos importes se han incorporado para toda la serie histórica a la columna 15 y se han excluido de la columna 25.

Véanse resto notas al final del capítulo.

4. ENTIDADES DE CRÉDITO Y EFC
B) Detalle del crédito y los depósitos
de las entidades de crédito y EFC

4.14 (1ª parte) Total crédito y total créditos dudosos a otros sectores residentes por finalidades.
Total para financiar actividades productivas (a) y detalle por funciones de gasto.
Entidades de depósito

Millones de euros

	Total 11+12 1=2+3+	Financiación de actividades productivas (b)	Otras financiaciones a hogares por funciones de gasto								ISFLSH	Sin clasificar (e)	Promemoria Con garan. hipotec. no adquis. vivienda (f)
			Total	Adquisición y rehabilitación de viviendas			Bienes de consumo duradero	Resto (d)					
				Total	Adquisición de vivienda				Rehabilitación				
					Total	Con gar. inmobiliaria (c)				Resto			
			3=4+9+10	4=5+8	5=6+7	6	7	8	9	10	11	12	13
11	1 715 037	929 832	766 970	643 556	613 761	602 037	11 725	29 794	29 798	93 616	6 998	11 237	47 880
12	1 537 748	788 412	729 930	620 580	592 570	583 208	9 362	28 010	26 038	83 313	6 972	12 452	48 874
13	1 392 384	687 736	690 631	592 278	568 699	559 828	8 870	23 579	19 869	78 484	6 295	7 722	46 487
14	1 328 189	647 426	665 101	568 212	546 421	541 099	5 322	21 791	21 615	75 275	5 958	9 704	58 119
15	1 274 656	619 954	635 804	541 032	520 245	515 130	5 116	20 787	20 576	74 195	5 810	13 089	54 301
16	1 222 541	582 060	622 144	524 780	506 087	500 782	5 306	18 693	24 464	72 900	5 146	13 190	50 806
14 III	1 335 788	644 846	673 751	574 404	552 601	547 063	5 537	21 803	20 930	78 417	6 967	10 224	59 913
IV	1 328 189	647 426	665 101	568 212	546 421	541 099	5 322	21 791	21 615	75 275	5 958	9 704	58 119
15 I	1 324 910	650 339	658 016	562 777	540 948	535 514	5 435	21 829	20 927	74 312	6 195	10 361	57 454
II	1 307 623	636 930	655 373	552 791	531 355	525 978	5 378	21 435	21 844	80 738	5 740	9 580	55 652
III	1 289 504	631 193	642 239	546 554	525 431	520 196	5 235	21 123	21 267	74 417	5 701	10 371	54 931
IV	1 274 656	619 954	635 804	541 032	520 245	515 130	5 116	20 787	20 576	74 195	5 810	13 089	54 301
16 I	1 243 182	594 194	631 137	536 014	515 610	510 824	4 786	20 404	20 917	74 205	5 395	12 455	53 313
II	1 246 532	591 192	637 173	533 217	512 914	507 901	5 013	20 303	24 508	79 448	5 269	12 898	52 798
III	1 226 308	582 308	626 071	529 630	510 627	505 505	5 122	19 003	23 443	72 998	5 179	12 750	51 594
IV	1 222 541	582 060	622 144	524 780	506 087	500 782	5 306	18 693	24 464	72 900	5 146	13 190	50 806
17 I	1 213 571	576 539	617 908	520 974	502 293	496 975	5 318	18 681	25 376	71 559	4 861	14 262	48 437
II	R 1 209 047	570 779	624 380	518 038	499 774	494 033	5 741	18 265	28 440	77 902	5 209	8 678	42 654
III	1 196 378	566 742	615 314	515 310	496 711	491 311	5 400	18 599	30 560	69 444	5 190	9 131	44 022
IV	1 199 079	570 220	613 928	511 355	492 605	487 320	5 284	18 751	30 975	71 597	5 151	9 779	43 912

(c) y (f). A partir de la edición de junio de 2014, se ha producido una reclasificación de las entidades de contrapartida central cuyos importes se han incorporado para toda la serie histórica a la columna 2 y se han excluido de la columna 12.

Véanse resto notas al final del capítulo.

4. ENTIDADES DE CRÉDITO Y EFC
B) Detalle del crédito y los depósitos
de las entidades de crédito y EFC

4.14 (Cont.) Total crédito y total créditos dudosos a otros sectores residentes por finalidades.
Total para financiar actividades productivas (a) y detalle por funciones de gasto.
Entidades de depósito

Millones de euros

	Total dudosos 24+25 14=15+16+	Financiación de actividades productivas (g)	Otras financiaciones a hogares por funciones de gasto								ISFLSH	Sin clasificar (e)	Promemoria Con garan. hipotec. no adquis. vivienda (j)
			Total	Adquisición y rehabilitación de viviendas			Bienes de consumo duradero	Resto (i)					
				Total	Adquisición de vivienda				Rehabilitación				
					Total	Con gar. inmobiliaria (h)				Resto (h)			
			23 16=17+22+	17=18+21	18=19+20	19	20	21	22	23	24	25	26
11	135 505	108 096	26 200	17 799	16 883	16 307	577	916	1 736	6 665	191	1 018	2 857
12	162 601	126 032	34 544	23 807	22 514	22 096	417	1 293	1 672	9 066	393	1 632	4 990
13	191 748	143 511	46 530	34 080	32 491	31 326	1 165	1 589	1 502	10 948	377	1 329	6 942
14	167 473	122 312	44 171	32 308	30 721	1 587	1 364	10 498	284	707	5 702
15	129 985	92 186	34 720	25 188	23 944	1 243	1 079	8 453	304	2 776	4 250
16	112 275	77 335	33 652	23 930	22 708	1 222	956	8 766	292	996	4 838
14 III	175 051	128 734	45 137	33 097	31 541	1 556	1 401	10 639	436	744	5 624
IV	167 473	122 312	44 171	32 308	30 721	1 587	1 364	10 498	284	707	5 702
15 I	161 253	116 826	43 083	31 897	30 319	1 578	1 312	9 874	456	889	5 624
II	144 419	105 133	38 289	27 859	26 459	1 400	1 210	9 220	258	739	4 816
III	138 114	99 033	36 767	26 671	25 315	1 356	1 142	8 954	244	2 071	4 591
IV	129 985	92 186	34 720	25 188	23 944	1 243	1 079	8 453	304	2 776	4 250
16 I	124 948	88 225	33 949	24 826	23 580	1 246	922	8 201	485	2 289	4 247
II	118 159	83 828	33 197	24 064	22 832	1 232	910	8 223	324	809	4 243
III	113 453	79 695	32 550	23 742	22 571	1 171	899	7 910	296	912	4 324
IV	112 275	77 335	33 652	23 930	22 708	1 222	956	8 766	292	996	4 838
17 I	108 333	72 965	33 837	24 026	22 790	1 236	993	8 818	313	1 217	3 981
II	R 102 679	67 311	33 523	23 562	22 354	1 208	921	9 039	308	1 537	6 774
III	100 481	64 291	33 258	23 321	22 107	1 215	1 254	8 683	307	2 624	7 181
IV	94 174	59 493	32 712	23 274	22 075	1 199	1 022	8 415	295	1 674	6 615

(h) y (j). A partir de la edición de junio de 2014, se ha producido una reclasificación de las entidades de contrapartida central cuyos importes se han incorporado para toda la serie histórica a la columna 15 y se han excluido de la columna 25.

Véanse resto notas al final del capítulo.

4. ENTIDADES DE CRÉDITO Y EFC
B) Detalle del crédito y los depósitos de las entidades de crédito y EFC

4.17 (1ª parte) Total crédito y total créditos dudosos a otros sectores residentes por finalidades. Total para financiar actividades productivas (a) y detalle por funciones de gasto. EFC

Millones de euros

	Total 11+12 1=2+3+	Financiación de actividades productivas (b) 2	Otras financiaciones a hogares por funciones de gasto								ISFLSH 11	Sin clasificar (e) 12	Promemoria Con garan. hipotec. no adquis. vivienda (f) 13
			Total 3=4+9+10	Adquisición y rehabilitación de viviendas					Bienes de consumo duradero 9	Resto (d) 10			
				Total 4=5+8	Adquisición de vivienda			Rehabilitación 8					
					Total 5=6+7	Con gar. inmobiliaria (c) 6	Resto 7						
11	43 064	16 515	26 437	12 875	12 767	10 618	2 149	108	7 887	5 676	2	111	484
12	38 996	13 211	25 737	12 538	12 467	11 195	1 272	71	6 865	6 335	3	53	301
13	36 789	12 397	24 332	12 097	12 066	9 862	2 203	31	6 040	6 195	4	56	243
14	36 728	11 674	24 840	11 561	11 533	11 513	20	29	7 408	5 872	4	209	77
15	39 873	11 928	27 484	11 018	10 992	10 974	18	26	11 906	4 559	7	454	77
16	43 235	12 441	30 326	10 568	10 509	10 470	38	60	11 817	7 940	7	461	78
14 III	35 138	10 884	23 969	11 663	11 632	11 618	14	30	3 529	8 777	5	280	78
IV	36 728	11 674	24 840	11 561	11 533	11 513	20	29	7 408	5 872	4	209	77
15 I	35 272	10 847	23 942	11 169	11 143	11 130	13	27	7 298	5 474	4	480	75
II	36 185	11 048	24 628	11 186	11 160	11 148	13	26	9 507	3 935	4	505	76
III	36 102	10 562	25 115	11 087	11 061	11 048	13	26	9 933	4 095	5	420	76
IV	39 873	11 928	27 484	11 018	10 992	10 974	18	26	11 906	4 559	7	454	77
16 I	38 882	10 927	27 256	10 780	10 754	10 731	22	27	12 164	4 312	8	691	54
II	40 573	12 089	28 039	10 698	10 664	10 653	12	34	12 838	4 502	7	437	77
III	40 957	11 508	29 030	10 632	10 588	10 577	11	44	13 374	5 024	7	412	77
IV	43 235	12 441	30 326	10 568	10 509	10 470	38	60	11 817	7 940	7	461	78
17 I	42 963	12 181	30 357	10 502	10 433	10 424	10	69	12 212	7 643	7	417	85
II	44 445	12 620	31 370	10 550	10 468	10 455	13	82	12 667	8 154	7	447	86
III	43 913	12 163	31 238	10 574	10 477	10 457	20	97	12 266	8 398	7	505	86
IV	46 843	13 446	32 790	10 518	10 407	10 390	17	111	12 919	9 353	7	601	87

(c) y (f). A partir de la edición de junio de 2014, se ha producido una reclasificación de las entidades de contrapartida central cuyos importes se han incorporado para toda la serie histórica a la columna 2 y se han excluido de la columna 12.

Véanse resto notas al final del capítulo.

4. ENTIDADES DE CRÉDITO Y EFC
B) Detalle del crédito y los depósitos de las entidades de crédito y EFC

4.17 (Cont.) Total crédito y total créditos dudosos a otros sectores residentes por finalidades. Total para financiar actividades productivas (a) y detalle por funciones de gasto. EFC

Millones de euros

	Total dudosos 24+25 14=15+16+	Financiación de actividades productivas (g) 15	Otras financiaciones a hogares por funciones de gasto								ISFLSH 24	Sin clasificar (e) 25	Promemoria Con garan. hipotec. no adquis. vivienda (j) 26
			Total 23 16=17+22+	Adquisición y rehabilitación de viviendas					Bienes de consumo duradero 22	Resto (i) 23			
				Total 17=18+21	Adquisición de vivienda			Rehabilitación 21					
					Total 18=19+20	Con gar. inmobiliaria (h) 19	Resto (h) 20						
11	3 614	1 162	2 450	1 301	1 294	1 257	37	7	448	701	-	2	79
12	3 621	1 137	2 484	1 514	1 510	729	781	4	347	623	-	1	80
13	3 830	920	2 894	2 102	2 099	962	1 137	3	269	523	0	17	47
14	3 527	900	2 614	1 928	1 926	2	281	404	0	14	5
15	2 818	531	2 267	1 598	1 597	2	278	390	0	20	6
16	2 590	503	2 071	1 419	1 417	2	235	418	0	15	7
14 III	3 882	1 019	2 836	2 109	2 107	2	182	545	0	26	6
IV	3 527	900	2 614	1 928	1 926	2	281	404	0	14	5
15 I	3 385	865	2 488	1 824	1 822	2	261	403	0	31	5
II	3 310	856	2 427	1 758	1 756	2	269	401	0	26	6
III	3 136	751	2 372	1 699	1 697	2	266	407	0	13	6
IV	2 818	531	2 267	1 598	1 597	2	278	390	0	20	6
16 I	2 793	538	2 236	1 563	1 561	2	268	405	0	20	2
II	2 869	655	2 196	1 524	1 522	2	275	397	0	18	6
III	2 813	630	2 167	1 465	1 463	2	275	426	0	16	6
IV	2 590	503	2 071	1 419	1 417	2	235	418	0	15	7
17 I	2 541	396	2 137	1 433	1 432	2	243	460	0	8	10
II	2 598	388	2 203	1 464	1 462	2	250	489	0	8	9
III	2 656	367	2 281	1 525	1 524	2	232	524	0	7	9
IV	2 669	346	2 316	1 531	1 529	2	238	546	0	7	10

(h) y (j). A partir de la edición de junio de 2014, se ha producido una reclasificación de las entidades de contrapartida central cuyos importes se han incorporado para toda la serie histórica a la columna 15 y se han excluido de la columna 25.

Véanse resto notas al final del capítulo.

4. ENTIDADES DE CRÉDITO Y EFC
B) Detalle del crédito y los depósitos
de las entidades de crédito y EFC

4.18 (1ª parte) Total crédito y total créditos dudosos a otros
sectores residentes para financiar actividades productivas (a).
Detalle por la actividad principal

Millones de euros

	Total	Agricultura, ganadería, caza, silvicultura y pesca	Industria (excepto construcción) (b)	Construcción (b)	Servicios						
					Total	Comercio y reparaciones	Hostelería	Transporte y almacenamiento (c)	Intermediación financiera (excepto entidades de crédito) (d)	Actividades inmobiliarias	Otros servicios (c)
1=2+3+4+5	2	3	4	5=6 a 11	6	7	8	9	10	11	
11	970 773	21 782	143 246	98 546	707 198	79 576	35 087	47 732	122 989	298 323	123 492
12	829 788	20 217	131 109	76 217	602 246	76 456	33 644	46 402	105 437	224 015	116 292
13	719 180	18 448	115 465	60 154	525 113	71 928	30 704	41 090	91 052	176 822	113 516
14	674 082	17 693	112 268	49 770	494 351	70 416	28 079	34 543	101 374	150 317	109 621
15	644 282	18 106	110 463	43 936	471 776	70 435	27 023	33 306	99 949	135 190	105 874
16	604 822	18 972	107 763	39 898	438 189	70 623	26 785	32 497	80 483	120 805	106 995
14 III	671 336	17 793	108 673	53 403	491 467	69 049	28 743	34 559	92 073	156 197	110 847
IV	674 082	17 693	112 268	49 770	494 351	70 416	28 079	34 543	101 374	150 317	109 621
15 I	675 779	17 611	109 418	48 063	500 688	70 161	27 708	34 131	110 106	146 613	111 968
II	661 534	17 761	110 005	46 090	487 678	71 225	27 116	33 915	104 032	138 329	113 062
III	655 019	17 996	109 825	45 445	481 752	69 404	26 870	33 444	104 765	135 851	111 418
IV	644 282	18 106	110 463	43 936	471 776	70 435	27 023	33 306	99 949	135 190	105 874
16 I	616 325	18 544	110 167	42 663	444 951	69 425	27 349	32 956	79 824	128 871	106 527
II	614 075	18 887	109 812	41 577	443 798	70 393	27 462	33 027	81 292	124 805	106 818
III	604 274	19 011	106 623	41 230	437 409	69 294	26 947	32 727	80 399	123 177	104 865
IV	604 822	18 972	107 763	39 898	438 189	70 623	26 785	32 497	80 483	120 805	106 995
17 I	598 215	19 113	108 524	38 834	431 744	71 487	27 043	32 368	76 454	118 823	105 569
II	592 142	19 894	110 682	36 020	425 546	73 901	26 905	33 265	74 183	116 449	100 843
III	587 628	20 023	108 971	35 450	423 183	73 798	26 466	32 935	75 352	112 310	102 323
IV	591 615	20 330	108 533	34 626	428 125	75 018	27 067	34 223	80 628	109 998	101 191

(d) A partir de la edición de junio de 2014, se ha producido una reclasificación de las entidades de contrapartida central, cuyos importes se han incorporado para toda la serie histórica.

Véanse resto notas al final del capítulo.

4. ENTIDADES DE CRÉDITO Y EFC
B) Detalle del crédito y los depósitos
de las entidades de crédito y EFC

4.18 (Cont.) Total crédito y total créditos dudosos a otros
sectores residentes para financiar actividades productivas (a).
Detalle por la actividad principal

Millones de euros

	Total dudosos	Agricultura, ganadería, caza, silvicultura y pesca	Industria (excepto construcción) (b)	Construcción (b)	Servicios						
					Total	Comercio y reparaciones	Hostelería	Transporte y almacenamiento (c)	Intermediación financiera (excepto entidades de crédito) (d)	Actividades inmobiliarias	Otros servicios (c)
+15+16 12=13+14+	13	14	15	16=17 a22	17	18	19	20	21	22	
11	109 899	1 420	7 930	17 981	82 568	5 765	2 880	1 975	1 581	63 895	6 473
12	128 415	1 853	11 944	19 693	94 924	8 275	5 645	3 820	2 014	65 082	10 088
13	146 051	2 511	15 151	20 617	107 773	10 869	7 130	5 037	2 920	67 190	14 626
14	124 607	2 171	14 354	16 235	91 847	10 795	5 705	5 274	2 448	54 430	13 194
15	94 173	1 837	12 008	13 196	67 131	8 890	4 619	3 878	2 109	37 235	10 401
16	79 230	1 720	9 606	11 608	56 297	7 927	3 886	2 489	1 723	30 806	9 465
14 III	131 102	2 158	14 641	17 575	96 728	10 949	6 231	5 341	2 322	58 495	13 389
IV	124 607	2 171	14 354	16 235	91 847	10 795	5 705	5 274	2 448	54 430	13 194
15 I	119 065	2 083	13 777	15 450	87 756	10 927	5 398	5 226	2 511	50 948	12 746
II	107 378	1 950	13 015	13 715	78 698	10 136	4 925	4 949	2 510	44 437	11 742
III	101 153	1 987	12 797	13 289	73 079	9 480	4 946	4 207	2 200	41 621	10 626
IV	94 173	1 837	12 008	13 196	67 131	8 890	4 619	3 878	2 109	37 235	10 401
16 I	90 173	1 778	11 234	12 399	64 761	8 433	4 450	3 801	2 031	35 617	10 428
II	85 921	1 723	10 463	12 306	61 429	8 117	4 294	3 389	2 051	33 557	10 021
III	81 749	1 748	9 884	11 981	58 137	8 013	4 108	2 956	1 731	31 567	9 761
IV	79 230	1 720	9 606	11 608	56 297	7 927	3 886	2 489	1 723	30 806	9 465
17 I	74 339	1 696	9 393	10 576	52 674	7 855	3 562	2 319	1 318	28 657	8 963
II	68 585	1 640	9 543	9 947	47 455	7 568	3 247	2 082	321	25 002	9 234
III	65 503	1 595	9 718	8 508	45 680	8 040	3 321	2 014	315	22 762	9 229
IV	60 681	1 515	9 302	8 350	41 515	7 650	2 896	2 145	305	19 895	8 623

(d) A partir de la edición de junio de 2014, se ha producido una reclasificación de las entidades de contrapartida central, cuyos importes se han incorporado para toda la serie histórica.

Véanse resto notas al final del capítulo.

4. ENTIDADES DE CRÉDITO Y EFC
B) Detalle del crédito y los depósitos
de las entidades de crédito y EFC

4.19 (1ª parte) Total crédito y total créditos dudosos a otros
sectores residentes para financiar actividades productivas (a).
Detalle por la actividad principal. Entidades de depósito

Millones de euros

	Total	Agricultura, ganadería, caza, silvicultura y pesca	Industria (excepto construcción)	Construcción	Servicios						
					Total	Comercio y reparaciones	Hostelería	Transporte y almacenamiento (c)	Intermediación financiera (excepto entidades de crédito) (d)	Actividades inmobiliarias	Otros servicios
1=2+3+4+5	2	3	4	5=6 a 11	6	7	8	9	10	11	
11	929 832	21 605	134 776	95 224	678 227	75 737	34 800	40 481	115 236	293 797	118 176
12	788 412	20 047	123 335	73 257	571 773	73 097	33 406	39 676	93 139	220 442	112 013
13	687 736	18 280	107 946	57 570	503 940	68 531	30 537	34 764	86 623	174 407	109 078
14	647 426	17 512	106 288	47 368	476 258	67 263	27 924	28 709	98 280	148 425	105 656
15	619 954	17 921	105 207	41 862	454 964	67 081	26 854	27 681	98 431	133 635	101 282
16	582 060	18 757	102 872	38 031	422 399	67 346	26 586	27 365	79 073	119 140	102 889
14 III	644 846	17 630	102 949	50 942	473 325	66 347	28 590	28 747	88 824	154 254	106 563
IV	647 426	17 512	106 288	47 368	476 258	67 263	27 924	28 709	98 280	148 425	105 656
15 I	650 339	17 436	103 933	45 615	483 355	67 325	27 553	28 340	107 459	144 795	107 884
II	636 930	17 545	104 487	43 844	471 054	68 408	26 946	28 329	102 010	136 526	108 835
III	631 193	17 801	104 687	43 241	465 464	66 535	26 711	27 919	102 740	134 124	107 436
IV	619 954	17 921	105 207	41 862	454 964	67 081	26 854	27 681	98 431	133 635	101 282
16 I	594 194	18 311	105 352	40 764	429 768	66 491	27 159	27 523	78 335	127 554	102 705
II	591 192	18 614	104 880	39 649	428 049	67 292	27 271	27 664	79 881	123 239	102 703
III	582 308	18 809	102 107	39 392	422 000	66 192	26 757	27 393	79 097	121 622	100 939
IV	582 060	18 757	102 872	38 031	422 399	67 346	26 586	27 365	79 073	119 140	102 889
17 I	576 539	18 896	103 121	36 998	417 525	68 256	26 849	27 874	75 438	117 575	101 533
II	570 779	19 668	105 484	34 356	411 270	70 571	26 696	28 709	73 334	115 206	96 754
III	566 742	19 802	103 983	33 761	409 196	70 618	26 259	28 476	74 271	111 098	98 474
IV	570 220	20 097	103 533	32 877	413 712	71 229	26 845	29 944	79 735	108 845	97 114

(d) A partir de la edición de junio de 2014, se ha producido una reclasificación de las entidades de contrapartida central, cuyos importes se han incorporado para toda la serie histórica.

Véanse resto notas al final del capítulo.

4. ENTIDADES DE CRÉDITO Y EFC
B) Detalle del crédito y los depósitos
de las entidades de crédito y EFC

4.19 (Cont.) Total crédito y total créditos dudosos a otros
sectores residentes para financiar actividades productivas (a).
Detalle por la actividad principal. Entidades de depósito

Millones de euros

	Total dudosos	Agricultura, ganadería, caza, silvicultura y pesca	Industria (excepto construcción)	Construcción	Servicios						
					Total	Comercio y reparaciones	Hostelería	Transporte y almacenamiento (c)	Intermediación financiera (excepto entidades de crédito) (d)	Actividades inmobiliarias	Otros servicios
+15+16 12=13+14+	13	14	15	16=17 a22	17	18	19	20	21	22	
11	108 096	1 395	7 659	17 814	81 228	5 461	2 843	1 730	1 576	63 223	6 394
12	126 032	1 830	11 628	19 521	93 055	7 840	5 608	3 431	2 005	64 202	9 969
13	143 511	2 477	14 846	20 315	105 874	10 438	7 094	4 671	2 871	66 265	14 534
14	122 312	2 145	14 085	15 961	90 120	10 467	5 686	4 968	2 385	53 732	12 883
15	92 186	1 824	11 773	12 947	65 641	8 659	4 612	3 652	2 067	36 670	9 981
16	77 335	1 706	9 407	11 304	54 918	7 768	3 881	2 278	1 690	30 275	9 026
14 III	128 734	2 132	14 344	17 356	94 902	10 608	6 209	5 025	2 286	57 783	12 991
IV	122 312	2 145	14 085	15 961	90 120	10 467	5 686	4 968	2 385	53 732	12 883
15 I	116 826	2 058	13 509	15 206	86 054	10 606	5 379	4 925	2 449	50 245	12 449
II	105 133	1 925	12 750	13 489	76 969	9 820	4 904	4 678	2 434	43 751	11 383
III	99 033	1 964	12 554	13 029	71 485	9 241	4 928	3 940	2 133	40 959	10 286
IV	92 186	1 824	11 773	12 947	65 641	8 659	4 612	3 652	2 067	36 670	9 981
16 I	88 225	1 766	10 974	12 168	63 317	8 219	4 444	3 580	1 991	35 061	10 022
II	83 828	1 711	10 218	11 998	59 901	7 930	4 288	3 168	2 013	33 010	9 492
III	79 695	1 736	9 648	11 680	56 631	7 843	4 102	2 738	1 696	31 024	9 229
IV	77 335	1 706	9 407	11 304	54 918	7 768	3 881	2 278	1 690	30 275	9 026
17 I	72 965	1 686	9 163	10 283	51 834	7 708	3 556	2 111	1 285	28 418	8 757
II	67 311	1 632	9 328	9 679	46 672	7 433	3 241	1 873	289	24 800	9 036
III	64 291	1 586	9 516	8 244	44 945	7 914	3 315	1 804	283	22 570	9 059
IV	59 493	1 506	9 121	8 053	40 813	7 506	2 889	1 920	274	19 759	8 465

(d) A partir de la edición de junio de 2014, se ha producido una reclasificación de las entidades de contrapartida central, cuyos importes se han incorporado para toda la serie histórica.

Véanse resto notas al final del capítulo.

4. ENTIDADES DE CRÉDITO Y EFC
B) Detalle del crédito y los depósitos
de las entidades de crédito y EFC

4.22 (1ª parte) Total crédito y total créditos dudosos de EFC a otros
sectores residentes para financiar actividades productivas (a).
Detalle por la actividad principal.

Millones de euros

	Total 1=2+3+4+5	Agricultura, ganadería, caza, silvicultura y pesca 2	Industria (excepto construcción) (b) 3	Construcción (b) 4	Servicios						
					Total 5=6 a 11	Comercio y reparaciones 6	Hostelería 7	Transporte y almacenamiento (c) 8	Intermediación financiera (excepto entidades crédito) (d) 9	Actividades inmobiliarias 10	Otros servicios (c) 11
11	16 515	131	2 509	1 620	12 256	3 494	230	1 562	182	3 105	3 681
12	13 211	128	2 315	1 301	9 467	3 013	182	1 433	195	2 076	2 569
13	12 397	136	2 582	1 025	8 653	3 109	137	1 298	168	1 068	2 873
14	11 674	159	2 855	960	7 700	3 015	146	1 270	249	719	2 302
15	11 928	162	2 568	777	8 421	3 234	161	1 405	37	573	3 011
16	12 441	196	2 766	774	8 705	3 135	191	1 340	12	932	3 095
14 III	10 884	140	2 499	897	7 348	2 553	143	1 115	284	725	2 529
IV	11 674	159	2 855	960	7 700	3 015	146	1 270	249	719	2 302
15 I	10 847	153	2 372	956	7 365	2 709	146	1 316	100	676	2 418
II	11 048	194	2 656	839	7 359	2 690	161	1 234	19	684	2 570
III	10 562	171	2 373	872	7 146	2 746	150	1 210	27	644	2 368
IV	11 928	162	2 568	777	8 421	3 234	161	1 405	37	573	3 011
16 I	10 927	211	2 316	709	7 692	2 815	182	1 343	20	552	2 782
II	12 089	253	2 672	757	8 407	3 009	183	1 328	17	811	3 059
III	11 508	182	2 305	770	8 251	3 017	182	1 340	24	808	2 880
IV	12 441	196	2 766	774	8 705	3 135	191	1 340	12	932	3 095
17 I	12 181	203	2 642	768	8 568	3 111	186	1 356	16	891	3 009
II	12 620	212	2 705	665	9 038	3 215	202	1 435	15	932	3 239
III	12 163	208	2 546	711	8 698	3 069	199	1 467	23	907	3 032
IV	13 446	220	2 785	793	9 648	3 664	215	1 533	21	885	3 331

(d) A partir de la edición de junio de 2014, se ha producido una reclasificación de las entidades de contrapartida central, cuyos importes se han incorporado para toda la serie histórica.

Véanse resto notas al final del capítulo.

4. ENTIDADES DE CRÉDITO Y EFC
B) Detalle del crédito y los depósitos
de las entidades de crédito y EFC

4.22 (Cont.) Total crédito y total créditos dudosos de EFC a otros
sectores residentes para financiar actividades productivas (a).
Detalle por la actividad principal.

Millones de euros

	Total dudosos +15+16 12=13+14+	Agricultura, ganadería, caza, silvicultura y pesca 13	Industria (excepto construcción) (b) 14	Construcción (b) 15	Servicios						
					Total 16=17 a22	Comercio y reparaciones 17	Hostelería 18	Transporte y almacenamiento (c) 19	Intermediación financiera (excepto entidades crédito) (d) 20	Actividades inmobiliarias 21	Otros servicios (c) 22
11	1 162	13	163	159	827	289	32	198	5	228	75
12	1 137	9	186	148	794	294	27	180	1	207	85
13	920	17	149	145	609	260	26	133	5	140	46
14	900	15	197	135	553	222	19	99	0	122	91
15	531	4	115	90	322	129	6	43	1	66	77
16	503	6	99	155	244	98	5	30	0	53	57
14 III	1 019	15	231	111	662	226	22	109	0	129	177
IV	900	15	197	135	553	222	19	99	0	122	91
15 I	865	15	190	107	553	215	20	94	0	122	104
II	856	14	174	88	580	209	21	80	0	114	156
III	751	13	153	102	483	135	18	76	0	112	141
IV	531	4	115	90	322	129	6	43	1	66	77
16 I	538	4	142	81	311	114	7	39	1	69	82
II	655	4	129	157	364	112	6	40	0	63	144
III	630	4	122	151	353	101	6	37	0	63	146
IV	503	6	99	155	244	98	5	30	0	53	57
17 I	396	7	90	71	229	92	6	33	0	49	49
II	388	6	79	76	228	80	6	35	0	56	51
III	367	6	71	72	217	72	6	40	0	47	51
IV	346	6	57	73	209	74	6	39	0	32	57

(d) A partir de la edición de junio de 2014, se ha producido una reclasificación de las entidades de contrapartida central, cuyos importes se han incorporado para toda la serie histórica.

Véanse resto notas al final del capítulo.

4. ENTIDADES DE CRÉDITO Y EFC
B) Detalle del crédito y los depósitos
de las entidades de crédito y EFC

4.23 (1ª parte) Total créditos y total créditos dudosos a otros
sectores residentes para financiar actividades productivas (a).
Detalle de las actividades de industria y construcción

Millones de Euros

	Créditos industria (excepto construcción)										Créditos construcción						
	Total	Indus-trias ex-tractivas	Industrias manufactureras							Prod. y distrib energía electr. gas y agua	Total EFC (b)	Total	Edifi-cios y obras singu-lares	Obras pú-blicas	Instala-ción y acabado de edifi-cios y obras	Prepa-ración de obras	Total EFC (b)
			Alimen-tación, bebidas tabaco	Refino de petró-leo	Indus-tria quími-ca	Fabric. minera-les no metálic	Meta-lurgia, constr. maquin.	Fabric. mate-rial de transp.	Otras								
1=2a11	2	3	4	5	6	7	8	9	10	11	12=	13	14	15	16	17	
11	143 246	5 263	22 238	3 180	5 725	9 434	25 846	3 969	21 333	...	46 258	98 546	66 458	16 932	11 246	3 910	...
12	131 109	4 852	21 577	3 769	5 044	7 801	23 167	3 977	19 452	...	41 469	76 217	47 657	16 461	9 422	2 678	...
13	115 465	3 950	20 561	3 018	5 060	6 599	20 827	4 039	16 511	...	34 900	60 154	33 497	16 563	7 866	2 227	...
14	112 268	3 086	18 760	3 563	4 670	5 625	19 304	4 166	15 205	...	37 889	49 770	26 382	13 431	8 021	1 935	...
15	110 463	3 310	19 343	3 673	4 546	4 911	19 211	4 365	14 622	...	36 481	43 936	23 171	11 831	7 137	1 797	...
16	107 763	2 788	20 062	3 017	4 562	4 709	19 067	4 950	14 503	...	34 105	39 898	19 994	11 421	6 862	1 621	...
14 III	108 673	3 372	18 619	3 246	4 522	5 920	19 291	3 873	15 478	...	34 352	53 403	28 414	14 182	8 701	2 106	...
IV	112 268	3 086	18 760	3 563	4 670	5 625	19 304	4 166	15 205	...	37 889	49 770	26 382	13 431	8 021	1 935	...
15 I	109 418	2 942	19 164	3 554	4 627	5 712	18 584	3 881	14 684	...	36 268	48 063	25 504	13 123	7 540	1 896	...
II	110 005	2 633	19 500	3 889	4 702	5 518	18 788	4 101	14 777	...	36 095	46 090	24 099	12 536	7 719	1 736	...
III	109 825	3 223	19 245	3 732	4 733	5 112	18 922	4 113	14 564	...	36 181	45 445	23 777	12 159	7 777	1 732	...
IV	110 463	3 310	19 343	3 673	4 546	4 911	19 211	4 365	14 622	...	36 481	43 936	23 171	11 831	7 137	1 797	...
16 I	110 167	3 711	19 885	4 118	4 706	4 800	19 221	4 464	14 606	...	34 656	42 663	21 907	12 045	6 980	1 732	...
II	109 812	3 665	19 961	3 415	4 778	4 634	19 469	4 782	14 712	...	34 395	41 577	21 053	11 885	6 948	1 691	...
III	106 623	2 623	19 748	2 989	4 605	4 655	18 837	4 626	14 532	...	34 008	41 230	21 077	11 488	7 001	1 664	...
IV	107 763	2 788	20 062	3 017	4 562	4 709	19 067	4 950	14 503	...	34 105	39 898	19 994	11 421	6 862	1 621	...
17 I	108 524	2 717	20 879	2 565	4 986	4 823	19 192	4 744	14 548	...	34 072	38 834	19 077	11 435	6 698	1 625	...
II	R 110 682	2 794	21 139	2 561	5 412	4 875	19 926	5 332	14 975	...	33 669	36 020	17 904	10 383	6 104	1 629	...
III	108 971	2 647	21 087	2 299	5 370	4 827	19 617	5 170	15 093	...	32 862	35 450	17 385	10 274	6 075	1 715	...
IV	108 533	2 359	21 596	2 025	5 388	4 777	19 043	5 373	15 446	...	32 526	34 626	17 154	9 832	6 024	1 616	...

Véanse notas al final del capítulo.

4. ENTIDADES DE CRÉDITO Y EFC
B) Detalle del crédito y los depósitos
de las entidades de crédito y EFC

4.23 (Cont.) Total créditos y total créditos dudosos a otros
sectores residentes para financiar actividades productivas (a).
Detalle de las actividades de industria y construcción

Millones de Euros

	Dudosos industria (excepto construcción)										Dudosos construcción						
	Total indus-tria	Indus-trias ex-tractivas	Industrias manufactureras							Prod. y distrib energía electr. gas y agua	EFC (b)	Total cons-trucción	Edifi-cios y obras singu-lares	Obras pú-blicas	Instala-ción y acaba-do de edifi-cios y o-bras	Prepa-ración de obras	EFC (b)
			Alimen-tación, bebida tabaco	Refino de petró-leo	Indus-tria quími-ca	Fabric. minera-les no metáli	Meta-lurgia, constr. maquin	Fabric. mate-rial de transp	Otras								
19a28 18=	19	20	21	22	23	24	25	26	27	28	30a34 29=	30	31	32	33	34	
11	7 930	283	1 392	16	308	1 090	2 237	273	1 963	369	...	17 981	14 661	1 441	1 048	831	...
12	11 944	344	1 877	30	456	1 733	3 642	342	2 854	665	...	19 693	14 899	1 776	2 153	865	...
13	15 151	438	2 583	38	512	2 083	4 855	418	3 135	1 089	...	20 617	13 987	1 868	3 935	827	...
14	14 354	359	2 176	15	439	1 712	4 199	441	2 800	2 211	...	16 235	11 066	2 585	1 870	714	...
15	12 008	439	1 593	11	284	1 389	3 768	319	2 175	2 031	...	13 196	8 554	2 691	1 477	473	...
16	9 606	321	1 278	8	228	1 060	3 106	260	1 791	1 554	...	11 608	7 717	2 340	1 193	358	...
14 III	14 641	401	2 261	30	470	1 809	4 285	470	2 920	1 995	...	17 575	12 141	2 766	1 896	771	...
IV	14 354	359	2 176	15	439	1 712	4 199	441	2 800	2 211	...	16 235	11 066	2 585	1 870	714	...
15 I	13 777	437	2 112	13	416	1 648	3 864	401	2 671	2 215	...	15 450	10 365	2 564	1 844	676	...
II	13 015	418	1 898	12	381	1 544	3 705	371	2 500	2 187	...	13 715	9 114	2 440	1 618	543	...
III	12 797	413	1 819	11	338	1 490	3 786	355	2 369	2 216	...	13 289	8 908	2 356	1 520	506	...
IV	12 008	439	1 593	11	284	1 389	3 768	319	2 175	2 031	...	13 196	8 554	2 691	1 477	473	...
16 I	11 234	418	1 474	10	297	1 361	3 597	287	1 999	1 792	...	12 399	8 024	2 610	1 349	416	...
II	10 463	393	1 399	9	338	1 202	3 312	302	1 903	1 605	...	12 306	7 939	2 610	1 357	400	...
III	9 884	328	1 301	8	293	1 085	3 194	293	1 816	1 567	...	11 981	7 747	2 517	1 334	383	...
IV	9 606	321	1 278	8	228	1 060	3 106	260	1 791	1 554	...	11 608	7 717	2 340	1 193	358	...
17 I	9 393	319	1 238	9	195	1 006	2 969	256	1 811	1 588	...	10 576	6 817	2 214	1 128	417	...
II	R 9 543	300	1 154	7	186	1 086	3 221	170	1 808	1 612	...	9 947	6 778	1 728	969	472	...
III	9 718	289	1 242	5	157	1 078	3 322	200	1 748	1 677	...	8 508	5 410	1 828	918	352	...
IV	9 302	287	1 382	4	160	935	2 824	194	1 872	1 645	...	8 350	5 438	1 693	883	336	...

Véanse notas al final del capítulo.

4. ENTIDADES DE CRÉDITO Y EFC
B) Detalle del crédito y los depósitos
de las entidades de crédito y EFC

4.24 (1ª parte) Total crédito y total créditos dudosos a otros sectores
residentes para financiar actividades productivas (a).Detalle de las
actividades de industria y construcción. Entidades de depósito

Millones de Euros

	Créditos industria (excepto construcción)										Créditos construcción				
	Total	Indus-trias ex-trac-tivas	Industrias manufactureras							Prod. y distrib energía electr. gas y agua	Total	Edifi-cios y obras singu-lares	Obras pú-blicas	Instala-ción y acabado de edi-ficios y obras	Prepa-ración de obras
			Alimen-tación, bebidas tabaco	Refino de petró-leo	Indus-tria química	Fabric. minera-les no metálic	Meta-lurgia; constr. maquin.	Fabric. mate-rial de transp.	Otras						
1=2a10	2	3	4	5	6	7	8	9	10	11=12a15	12	13	14	15	
11	134 776	4 472	21 617	2 561	5 378	9 036	24 793	3 817	20 821	42 280	95 224	65 146	15 391	11 038	3 648
12	123 335	4 085	20 956	3 254	4 715	7 493	22 383	3 747	18 909	37 793	73 257	46 813	14 668	9 207	2 569
13	107 946	3 221	19 835	2 560	4 718	6 224	20 125	3 694	16 004	31 564	57 570	32 834	14 809	7 738	2 190
14	106 288	3 042	18 169	3 180	4 330	5 493	18 332	3 864	14 714	35 164	47 368	25 770	12 043	7 698	1 857
15	105 207	3 272	18 803	3 375	4 235	4 775	18 405	4 074	14 160	34 109	41 862	22 642	10 642	6 849	1 729
16	102 872	2 749	19 472	2 758	4 289	4 558	18 334	4 559	14 027	32 126	38 031	19 426	10 422	6 621	1 562
14 III	102 949	3 334	18 050	2 841	4 220	5 765	18 431	3 660	15 014	31 634	50 942	27 838	12 769	8 379	1 956
IV	106 288	3 042	18 169	3 180	4 330	5 493	18 332	3 864	14 714	35 164	47 368	25 770	12 043	7 698	1 857
15 I	103 933	2 908	18 637	3 156	4 287	5 589	17 775	3 640	14 265	33 676	45 615	24 870	11 734	7 197	1 814
II	104 487	2 599	18 934	3 566	4 404	5 368	17 971	3 815	14 211	33 621	43 844	23 463	11 303	7 416	1 662
III	104 687	3 192	18 747	3 388	4 457	5 009	18 080	3 852	14 161	33 801	43 241	23 161	10 998	7 410	1 672
IV	105 207	3 272	18 803	3 375	4 235	4 775	18 405	4 074	14 160	34 109	41 862	22 642	10 642	6 849	1 729
16 I	105 352	3 678	19 400	3 834	4 411	4 670	18 481	4 189	14 172	32 518	40 764	21 415	10 921	6 771	1 657
II	104 880	3 626	19 373	3 180	4 480	4 492	18 723	4 392	14 203	32 411	39 649	20 555	10 748	6 735	1 611
III	102 107	2 586	19 217	2 757	4 331	4 523	18 157	4 350	14 081	32 105	39 392	20 518	10 495	6 772	1 607
IV	102 872	2 749	19 472	2 758	4 289	4 558	18 334	4 559	14 027	32 126	38 031	19 426	10 422	6 621	1 562
17 I	103 121	2 657	20 070	2 320	4 716	4 690	18 478	4 329	14 155	31 706	36 998	18 572	10 338	6 521	1 567
II	105 484	2 731	20 293	2 387	5 157	4 737	19 216	4 925	14 541	31 497	34 356	17 481	9 383	5 919	1 573
III	103 983	2 584	20 293	2 120	5 145	4 694	18 889	4 865	14 697	30 696	33 761	16 941	9 293	5 892	1 635
IV	103 533	2 289	20 829	1 938	5 154	4 625	18 318	4 964	15 024	30 393	32 877	16 679	8 840	5 814	1 543

Véanse notas al final del capítulo.

4. ENTIDADES DE CRÉDITO Y EFC
B) Detalle del crédito y los depósitos
de las entidades de crédito y EFC

4.24 (Cont.) Total crédito y total créditos dudosos a otros sectores
residentes para financiar actividades productivas (a).Detalle de las
actividades de industria y construcción. Entidades de depósito

Millones de Euros

	Dudosos industria (excepto construcción)										Dudosos construcción				
	Total indus-tria	Indus-trias ex-trac-tivas	Industrias manufactureras							Prod. y distrib energía electr. gas y agua	Total cons-trucción	Edifi-cios y obras singu-lares	Obras pú-blicas	Instala-ción y acabado de edi-ficios y obras	Prepa-ración de obras
			Alimen-tación, bebidas tabaco	Refino de petró-leo	Indus-tria química	Fabric. minera-les no metálic	Meta-lurgia; constr. maquin.	Fabric. mate-rial de transp.	Otras						
17 a 25 16=	17	18	19	20	21	22	23	24	25	26=	27	28	29	30	
11	7 659	275	1 326	16	298	1 073	2 154	266	1 910	342	17 814	14 589	1 422	1 019	784
12	11 628	338	1 797	30	438	1 711	3 554	338	2 779	643	19 521	14 811	1 743	2 129	838
13	14 846	433	2 520	38	498	2 060	4 771	404	3 074	1 048	20 315	13 860	1 836	3 806	813
14	14 085	356	2 152	13	428	1 689	4 134	437	2 739	2 138	15 961	10 980	2 433	1 849	699
15	11 773	437	1 577	10	273	1 344	3 719	312	2 130	1 971	12 947	8 493	2 526	1 462	466
16	9 407	320	1 266	8	207	1 019	3 071	258	1 764	1 495	11 304	7 605	2 162	1 186	351
14 III	14 344	398	2 237	28	457	1 792	4 210	467	2 865	1 890	17 356	12 070	2 656	1 879	751
IV	14 085	356	2 152	13	428	1 689	4 134	437	2 739	2 138	15 961	10 980	2 433	1 849	699
15 I	13 509	434	2 089	13	404	1 627	3 806	393	2 618	2 125	15 206	10 295	2 425	1 819	667
II	12 750	415	1 875	12	369	1 530	3 653	368	2 430	2 099	13 489	9 053	2 303	1 599	533
III	12 554	410	1 798	11	327	1 467	3 727	347	2 318	2 149	13 029	8 841	2 189	1 502	497
IV	11 773	437	1 577	10	273	1 344	3 719	312	2 130	1 971	12 947	8 493	2 526	1 462	466
16 I	10 974	415	1 463	10	261	1 316	3 551	285	1 960	1 712	12 168	7 963	2 456	1 336	413
II	10 218	392	1 386	9	300	1 160	3 261	299	1 865	1 545	11 998	7 852	2 405	1 343	398
III	9 648	326	1 290	8	260	1 042	3 146	290	1 779	1 507	11 680	7 637	2 344	1 322	376
IV	9 407	320	1 266	8	207	1 019	3 071	258	1 764	1 495	11 304	7 605	2 162	1 186	351
17 I	9 163	318	1 224	9	169	969	2 935	254	1 797	1 488	10 283	6 759	1 992	1 120	412
II	9 328	298	1 146	7	174	1 048	3 189	168	1 786	1 512	9 679	6 726	1 531	955	467
III	9 516	287	1 228	5	145	1 041	3 294	199	1 728	1 590	8 244	5 363	1 625	908	347
IV	9 121	286	1 369	4	148	904	2 798	192	1 858	1 560	8 053	5 398	1 458	866	331

Véanse notas al final del capítulo.

4. ENTIDADES DE CRÉDITO Y EFC
B) Detalle del crédito y los depósitos
de las entidades de crédito y EFC

4.27 (1ª parte) Total crédito y total créditos dudosos de EFC a otros
sectores residentes para financiar actividades productivas (a).
Detalle de las actividades de industria y construcción.

Millones de Euros

	Créditos industria (excepto construcción)										Créditos construcción				
	Total	Indus- trias extrac- tivas	Industrias manufactureras							Prod. y distrib energía electr. gas y agua	Total (b)	Edifi- cios y obras singu- lares	Obras públi- cas	Instala- ción y acabado de edi- ficios y obras	Prepa- ración de obras
			Alimen- tación, bebidas tabaco	Refino de petró- leo	Indus- tria química	Fabric. minera- les no metalíc	Meta- lurgia, constr. maquin.	Fabric. mate- rial de transp.	Otras						
1=2a10	2	3	4	5	6	7	8	9	10	11=12a15	12	13	14	15	
11	2 509	54	484	105	166	221	562	80	406	431	1 620	815	361	184	260
12	2 315	37	498	85	159	176	349	180	420	409	1 301	400	602	191	107
13	2 582	60	617	59	185	264	344	282	402	370	1 025	325	555	110	35
14	2 855	44	548	67	200	88	729	272	451	455	960	503	221	157	79
15	2 568	39	501	20	180	99	633	263	442	391	777	389	175	144	68
16	2 766	39	556	41	152	115	648	366	455	393	774	410	138	168	58
14 III	2 499	38	525	97	160	80	587	181	426	404	897	455	204	145	93
IV	2 855	44	548	67	200	88	729	272	451	455	960	503	221	157	79
15 I	2 372	35	503	53	203	76	569	212	383	338	956	477	232	165	83
II	2 656	34	525	51	157	104	605	257	529	394	839	489	131	145	74
III	2 373	31	457	72	145	94	640	232	383	320	872	462	147	203	60
IV	2 568	39	501	20	180	99	633	263	442	391	777	389	175	144	68
16 I	2 316	33	449	14	164	93	579	247	415	321	709	347	144	143	75
II	2 672	39	552	24	166	107	613	364	487	320	757	360	172	145	80
III	2 305	37	495	21	153	96	560	252	429	261	770	423	130	159	58
IV	2 766	39	556	41	152	115	648	366	455	393	774	410	138	168	58
17 I	2 642	44	616	29	158	100	631	390	373	302	768	401	137	176	54
II	2 705	47	663	28	144	106	660	385	414	259	665	318	109	185	52
III	2 546	48	617	34	125	101	691	282	377	270	711	338	114	184	76
IV	2 785	56	594	86	134	122	693	388	403	309	793	385	129	209	69

Véanse notas al final del capítulo.

4. ENTIDADES DE CRÉDITO Y EFC
B) Detalle del crédito y los depósitos
de las entidades de crédito y EFC

4.27 (Cont.) Total crédito y total créditos dudosos de EFC a otros
sectores residentes para financiar actividades productivas (a).
Detalle de las actividades de industria y construcción.

Millones de Euros

	Dudosos industria (excepto construcción)										Dudosos construcción				
	Total indus- tria	Indus- trias extrac- tivas	Industrias manufactureras							Prod. y distrib energía electr. gas y agua	Total cons- truc- ción	Edifi- cios y obras singu- lares	Obras públi- cas	Instala- ción y acabado de edi- ficios y obras	Prepa- ración de obras
			Alimen- tación, bebidas tabaco	Refino de petró- leo	Indus- tria química	Fabric. minera- les no metalíc	Meta- lurgia, constr. maquin.	Fabric. mate- rial de transp.	Otras						
17a25 16=	17	18	19	20	21	22	23	24	25	26=	27	28	29	30	
11	163	7	20	0	10	17	41	7	53	9	159	65	19	28	47
12	186	5	34	0	10	16	44	4	67	6	148	75	25	22	25
13	149	5	18	0	3	17	38	14	49	6	145	73	21	39	12
14	197	3	21	2	3	15	53	4	61	35	135	77	22	21	15
15	115	2	10	0	2	8	28	5	42	17	90	51	18	15	7
16	99	1	10	0	19	5	21	1	25	16	155	103	38	7	7
14 III	231	3	22	2	3	13	62	3	54	68	111	61	12	17	21
IV	197	3	21	2	3	15	53	4	61	35	135	77	22	21	15
15 I	190	4	19	0	3	12	46	8	52	46	107	61	12	25	10
II	174	3	18	0	3	4	33	3	67	43	88	50	9	19	9
III	153	3	16	0	3	13	40	8	48	22	102	57	18	18	9
IV	115	2	10	0	2	8	28	5	42	17	90	51	18	15	7
16 I	142	2	7	0	26	7	25	1	36	37	81	51	15	13	3
II	129	2	9	0	29	6	32	1	35	16	157	76	65	14	2
III	122	2	6	0	25	6	30	2	35	17	151	99	33	12	7
IV	99	1	10	0	19	5	21	1	25	16	155	103	38	7	7
17 I	90	1	11	0	24	4	21	1	12	14	71	49	9	7	5
II	79	1	5	0	11	6	19	1	21	14	76	43	14	14	5
III	71	2	11	0	11	6	19	1	19	2	72	37	20	10	5
IV	57	0	10	0	11	1	20	1	13	2	73	38	13	16	5

Véanse notas al final del capítulo.

4. ENTIDADES DE CRÉDITO Y EFC
B) Detalles del crédito y los depósitos
de las entidades de crédito y EFC

4.28 Crédito y depósitos de entidades de depósito frente a AAPP
y a otros sectores residentes. Detalle por provincias

Datos referidos a Diciembre de 2017

Millones de euros

	Crédito			Depósitos					
	Total 1=2+3	Adminis- traciones Públicas 2	Otros sectores residen- tes 3	Total 4=5+6	Adminis- traciones Públicas 5	Otros sectores residentes			
						Total 6=7+8+9	Vista 7	Plazo 8	CTAs 9
Álava	10 542	2 531	8 011	10 903	926	9 977	7 034	2 923	21
Albacete	6 985	210	6 775	7 365	153	7 211	5 262	1 949	-
Alacant	44 947	394	44 553	38 977	1 250	37 727	28 796	8 742	189
Almería	17 157	198	16 959	12 375	597	11 778	8 763	2 017	999
Asturias	19 466	1 624	17 843	24 864	942	23 922	17 380	6 532	10
Ávila	2 276	43	2 233	4 172	91	4 081	2 460	1 621	-
Badajoz	11 054	962	10 092	10 808	654	10 154	7 846	2 308	-
Balears,Illes	30 554	1 287	29 267	24 922	1 496	23 426	18 364	4 524	538
Barcelona	176 844	10 047	166 797	121 071	6 880	114 191	83 456	27 096	3 640
Burgos	7 938	167	7 771	10 599	268	10 330	7 909	2 421	-
Cáceres	4 554	41	4 512	7 917	359	7 558	5 873	1 685	-
Cádiz	17 931	426	17 505	12 659	648	12 011	10 087	1 924	-
Cantabria	10 472	500	9 972	12 902	648	12 254	9 657	2 597	0
Castelló	12 769	150	12 620	13 668	368	13 300	9 233	4 067	-
Ciudad Real	7 312	140	7 172	8 651	246	8 405	6 264	2 141	-
Córdoba	12 735	376	12 359	12 525	434	12 090	9 432	2 658	1
Coruña, La	18 829	1 822	17 008	26 501	1 757	24 744	17 762	6 982	-
Cuenca	2 994	51	2 943	4 723	184	4 539	3 315	1 224	-
Girona	14 943	264	14 679	12 848	548	12 300	8 939	3 349	12
Granada	16 038	435	15 603	14 243	748	13 496	10 152	3 285	59
Guadalajara	4 912	87	4 825	4 144	250	3 895	2 966	929	-
Gipuzkoa	18 965	576	18 389	24 300	414	23 886	17 341	6 064	481
Huelva	7 593	255	7 338	5 743	296	5 447	4 615	832	-
Huesca	4 304	58	4 246	6 260	197	6 063	4 820	1 243	-
Jaén	8 767	305	8 462	10 281	353	9 927	7 697	2 230	-
León	7 074	104	6 970	11 972	650	11 322	8 399	2 923	-
Lleida	9 414	123	9 292	8 621	294	8 328	5 892	2 436	0
Lugo	3 449	19	3 430	8 701	206	8 496	5 560	2 936	-
Madrid	394 865	25 277	369 588	348 254	18 723	329 531	243 240	67 303	18 989
Málaga	31 364	747	30 617	24 183	1 529	22 654	17 807	4 847	-
Murcia	30 181	695	29 487	24 785	783	24 002	16 226	7 676	100
Navarra	16 521	1 338	15 182	16 839	1 061	15 778	12 238	3 540	-
Ourense	3 283	37	3 246	8 353	189	8 164	5 167	2 996	-
Palencia	2 578	36	2 543	4 586	129	4 457	3 464	993	-
Palmas, Las	18 983	761	18 222	16 017	2 221	13 795	10 636	3 159	-
Pontevedra	14 481	87	14 394	17 521	696	16 825	12 399	4 426	-
Rioja, La	8 063	763	7 299	8 787	264	8 523	6 135	2 388	0
Salamanca	5 694	108	5 586	8 918	299	8 619	6 388	2 231	-
Tenerife	16 148	578	15 569	12 983	1 796	11 188	9 305	1 883	-
Segovia	2 648	56	2 592	4 165	112	4 053	2 474	1 580	-
Sevilla	40 041	2 949	37 092	27 767	3 170	24 598	21 103	3 495	-
Soria	1 711	45	1 666	3 337	118	3 219	2 165	1 053	-
Tarragona	15 649	640	15 009	10 795	585	10 210	7 504	2 690	16
Teruel	2 111	29	2 082	3 366	106	3 260	2 360	899	-
Toledo	12 546	1 534	11 012	12 356	595	11 761	8 203	3 557	-
València	58 302	6 639	51 664	53 957	2 744	51 214	38 874	12 340	-
Valladolid	13 162	3 041	10 120	13 946	1 049	12 897	9 668	3 229	-
Bizkaia	41 356	3 505	37 851	44 459	1 887	42 572	32 195	9 232	1 144
Zamora	2 298	14	2 284	4 865	125	4 741	3 375	1 366	-
Zaragoza	27 711	2 121	25 590	26 782	791	25 992	19 319	5 144	1 528
Sin clasificar (a)	631	-	631	-	-	-	-	-	-
Ciudades autónomas									
Ceuta	1 246	111	1 135	889	34	855	669	187	-
Melilla	1 055	36	1 019	912	50	863	714	149	-
Banca electrónica (b)	-	-	-	36 290	-	36 290	30 108	6 040	142
TOTAL	1 273 446	74 339	1 199 107	1 207 827	60 910	1 146 917	857 075	261 973	27 869

Véanse notas al final del capítulo.

4. ENTIDADES DE CRÉDITO Y EFC
B) Detalles del crédito y los depósitos
de las entidades de crédito y EFC

4.29 Crédito y depósitos de entidades de depósito frente a AAPP y a otros
sectores residentes, por Comunidades Autónomas y Ciudades Autónomas

Datos referidos a Diciembre de 2017

Millones de euros

	Crédito			Depósitos						
	Total	Adminis- traciones públicas	Otros sectores residen- tes	Total	Adminis- traciones públicas	Otros sectores residentes				
						Total	Vista (a)	Plazo	CTAs (b)	
1=2+3	2	3	4=5+6	5	6=7+8+9	7	8	9		
País Vasco	70 862	6 612	64 250	79 661	3 226	76 435	56 570	18 219	1 646	
Cataluña	216 850	11 073	205 777	153 335	8 306	145 029	105 790	35 571	3 668	
Galicia	40 042	1 965	38 078	61 076	2 848	58 228	40 888	17 340	-	
Andalucía	151 627	5 691	145 935	119 776	7 775	112 001	89 657	21 286	1 058	
Asturias, Principado de	19 466	1 624	17 843	24 864	942	23 922	17 380	6 532	10	
Cantabria	10 472	500	9 972	12 902	648	12 254	9 657	2 597	0	
Rioja, La	8 063	763	7 299	8 787	264	8 523	6 135	2 388	0	
Murcia, Región de	30 181	695	29 487	24 785	783	24 002	16 226	7 676	100	
Comunitat Valenciana	116 019	7 183	108 836	106 603	4 362	102 241	76 903	25 148	189	
Aragón	34 126	2 207	31 919	36 409	1 095	35 314	26 500	7 287	1 528	
Castilla-La Mancha	34 749	2 022	32 727	37 238	1 428	35 811	26 009	9 801	-	
Canarias	35 131	1 340	33 791	29 000	4 017	24 983	19 941	5 042	-	
Navarra, Comunidad Foral de	16 521	1 338	15 182	16 839	1 061	15 778	12 238	3 540	-	
Extremadura	15 608	1 003	14 605	18 725	1 013	17 713	13 719	3 994	-	
Balears, Illes	30 554	1 287	29 267	24 922	1 496	23 426	18 364	4 524	538	
Madrid, Comunida de	394 865	25 277	369 588	348 254	18 723	329 531	243 240	67 303	18 989	
Castilla y León	45 379	3 613	41 765	66 560	2 842	63 718	46 302	17 416	-	
Sin clasificar (c)	631	-	631	-	-	-	-	-	-	
TOTAL CCAA	1 271 145	74 193	1 196 952	1 169 736	60 827	1 108 909	825 584	255 598	27 727	
Ciudades autónomas										
Ceuta	1 246	111	1 135	889	34	855	669	187	-	
Melilla	1 055	36	1 019	912	50	863	714	149	-	
Banca electrónica	-	-	-	36 290	-	36 290	30 108	6 040	142	
TOTAL	1 273 446	74 339	1 199 107	1 207 827	60 910	1 146 917	857 075	261 973	27 869	

Véanse notas al final del capítulo.

4. ENTIDADES DE CRÉDITO Y EFC
B) Detalle del crédito y los depósitos
de las entidades de crédito y EFC

4.30 (1ª parte) Crédito de entidades de depósito a
Administraciones Públicas y otros sectores residentes
por Comunidades Autónomas

Millones de euros

	Total nacional		Otros sectores residentes		Administraciones Públicas		País Vasco		Cataluña		Galicia		Andalucía		Asturias, Principado de	
	1=2+4	2	3	4	5	6	7	8	9	10	11	12	13	14	15	
08	1 842 797	1 795 109	97,41	47 688	2,59	87 420	4,74	350 230	19,01	70 370	3,82	241 762	13,12	27 990	1,52	
09	1 837 761	1 776 533	96,67	61 228	3,33	83 863	4,56	354 662	19,30	71 283	3,88	237 031	12,90	27 745	1,51	
10	1 856 783	1 782 291	95,99	74 492	4,01	86 884	4,68	357 277	19,24	70 509	3,80	234 147	12,61	28 161	1,52	
11	1 798 026	1 715 037	95,38	82 989	4,62	85 904	4,78	344 754	19,17	64 076	3,56	223 380	12,42	27 575	1,53	
12	1 634 655	1 537 765	94,07	96 890	5,93	79 338	4,85	316 999	19,39	55 021	3,37	202 390	12,38	26 749	1,64	
13	1 469 010	1 392 384	94,78	76 627	5,22	73 237	4,99	297 068	20,22	50 104	3,41	180 780	12,31	22 337	1,52	
14 //	1 459 136	1 369 017	93,82	90 119	6,18	72 522	4,97	289 467	19,84	47 259	3,24	178 660	12,24	22 333	1,53	
14 ///	1 425 639	1 335 788	93,70	89 851	6,30	70 259	4,93	284 204	19,94	44 861	3,15	174 143	12,22	21 531	1,51	
14 IV	1 422 890	1 328 193	93,34	94 697	6,66	69 177	4,86	277 913	19,53	44 912	3,16	174 758	12,28	21 484	1,51	
15 /	1 419 540	1 324 910	93,33	94 630	6,67	69 784	4,92	276 106	19,45	44 204	3,11	172 459	12,15	21 365	1,51	
15 //	1 400 896	1 307 623	93,34	93 273	6,66	71 837	5,13	272 129	19,43	44 059	3,15	169 597	12,11	21 332	1,52	
15 ///	1 380 344	1 289 504	93,42	90 840	6,58	70 225	5,09	267 620	19,39	43 329	3,14	166 875	12,09	20 664	1,50	
15 IV	1 360 361	1 274 653	93,70	85 709	6,30	70 039	5,15	264 856	19,47	43 020	3,16	164 008	12,06	20 317	1,49	
16 /	1 333 702	1 243 188	93,21	90 514	6,79	70 474	5,28	247 233	18,54	43 178	3,24	162 568	12,19	20 195	1,51	
16 //	1 341 406	1 246 533	92,93	94 874	7,07	71 425	5,32	239 805	17,88	43 707	3,26	163 642	12,20	20 745	1,55	
16 ///	1 314 273	1 226 307	93,31	87 966	6,69	73 369	5,58	232 731	17,71	44 697	3,40	161 146	12,26	20 492	1,56	
16 IV	1 306 396	1 222 530	93,58	83 866	6,42	71 564	5,48	236 415	18,10	42 563	3,26	158 488	12,13	20 387	1,56	
17 /	1 297 131	1 213 572	93,56	83 559	6,44	71 489	5,51	233 638	18,01	42 118	3,25	158 061	12,19	20 371	1,57	
17 //	R 1 291 929	1 209 022	93,58	82 907	6,42	72 200	5,59	235 855	18,26	41 443	3,21	156 105	12,08	19 954	1,54	
17 ///	1 273 643	1 196 352	93,93	77 291	6,07	70 818	5,56	232 878	18,28	40 300	3,16	154 081	12,10	19 905	1,56	
17 IV	1 273 446	1 199 107	94,16	74 339	5,84	70 862	5,56	216 850	17,03	40 042	3,14	151 627	11,91	19 466	1,53	

4. ENTIDADES DE CRÉDITO Y EFC
B) Detalle del crédito y los depósitos
de las entidades de crédito y EFC

4.30 (Cont.) Crédito de entidades de depósito a
Administraciones Públicas y otros sectores residentes
por Comunidades Autónomas

Millones de euros

	Cantabria		Rioja,La		Murcia, Región de		Comunitat Valenciana		Aragón		Castilla-La Mancha		Canarias	
	16	17	18	19	20	21	22	23	24	25	26	27	28	29
08	16 529	0,90	13 181	0,72	50 912	2,76	188 463	10,23	49 600	2,69	56 986	3,09	58 784	3,19
09	16 625	0,90	12 996	0,71	49 351	2,69	186 100	10,13	48 847	2,66	57 843	3,15	58 033	3,16
10	16 764	0,90	12 883	0,69	49 363	2,66	185 657	10,00	49 393	2,66	56 804	3,06	56 394	3,04
11	16 458	0,92	12 308	0,68	48 196	2,68	180 871	10,06	47 213	2,63	54 197	3,01	52 722	2,93
12	15 064	0,92	10 441	0,64	45 829	2,80	158 250	9,68	43 145	2,64	46 225	2,83	47 274	2,89
13	13 681	0,93	9 452	0,64	38 812	2,64	141 399	9,63	38 849	2,64	42 179	2,87	42 225	2,87
14 //	13 334	0,91	9 367	0,64	37 087	2,54	139 126	9,53	37 674	2,58	41 171	2,82	40 918	2,80
14 ///	13 121	0,92	9 209	0,65	36 130	2,53	136 943	9,61	36 748	2,58	40 595	2,85	40 244	2,82
14 IV	12 897	0,91	9 028	0,63	35 696	2,51	133 914	9,41	36 598	2,57	39 800	2,80	40 944	2,88
15 /	12 729	0,90	8 733	0,62	35 608	2,51	131 784	9,28	36 563	2,58	39 565	2,79	40 179	2,83
15 //	12 559	0,90	8 586	0,61	34 041	2,43	128 290	9,16	36 165	2,58	39 075	2,79	39 618	2,83
15 ///	12 472	0,90	8 434	0,61	33 704	2,44	126 044	9,13	35 680	2,58	38 377	2,78	39 094	2,83
15 IV	12 165	0,89	8 245	0,61	33 473	2,46	122 973	9,04	35 173	2,59	37 382	2,75	38 540	2,83
16 /	11 959	0,90	8 192	0,61	32 631	2,45	121 155	9,08	34 961	2,62	37 488	2,81	38 321	2,87
16 //	11 944	0,89	8 138	0,61	34 063	2,54	124 172	9,26	35 197	2,62	37 298	2,78	38 190	2,85
16 ///	11 811	0,90	8 022	0,61	33 271	2,53	113 910	8,67	34 574	2,63	36 743	2,80	37 910	2,88
16 IV	11 623	0,89	7 936	0,61	32 260	2,47	120 307	9,21	33 728	2,58	35 572	2,72	36 924	2,83
17 /	11 503	0,89	7 674	0,59	32 250	2,49	119 914	9,24	33 569	2,59	35 177	2,71	36 591	2,82
17 //	R 11 555	0,89	8 058	0,62	31 509	2,44	119 505	9,25	34 399	2,66	35 606	2,76	36 336	2,81
17 ///	11 321	0,89	7 935	0,62	30 771	2,42	115 998	9,11	34 379	2,70	35 113	2,76	36 375	2,86
17 IV	10 472	0,82	8 063	0,63	30 181	2,37	116 019	9,11	34 126	2,68	34 749	2,73	35 131	2,76

4. ENTIDADES DE CRÉDITO Y EFC
B) Detalle del crédito y los depósitos
de las entidades de crédito y EFC

4.30 (Cont.) Crédito de entidades de depósito a
Administraciones Públicas y otros sectores residentes
por Comunidades Autónomas

Millones de euros

	Navarra, Comunidad Foral de		Extremadura		Balears, Illes		Madrid, Comunidad de		Castilla y León		Ciudades autónomas				Sin clasificar (a)	
	Total	Porcentaje	Total	Porcentaje	Total	Porcentaje	Total	Porcentaje	Total	Porcentaje	Ceuta		Melilla		Total	Porcentaje
											Total	Porcentaje	Total	Porcentaje		
30	31	32	33	34	35	36	37	38	39	40	41	42	43	44	45	
08	24 862	1,35	23 277	1,26	46 183	2,51	452 858	24,57	77 278	4,19	1 376	0,07	1 097	0,06	3 638	0,20
09	24 491	1,33	23 221	1,26	46 661	2,54	449 943	24,48	75 601	4,11	1 509	0,08	1 075	0,06	10 880	0,59
10	24 320	1,31	23 371	1,26	46 197	2,49	450 895	24,28	75 227	4,05	1 595	0,09	1 070	0,06	29 874	1,61
11	23 572	1,31	22 815	1,27	45 004	2,50	445 841	24,80	72 872	4,05	1 548	0,09	1 064	0,06	27 658	1,54
12	21 053	1,29	20 485	1,25	40 552	2,48	410 989	25,14	64 869	3,97	1 478	0,09	1 071	0,07	27 417	1,68
13	19 340	1,32	18 126	1,23	35 885	2,44	357 256	24,32	56 545	3,85	1 353	0,09	1 024	0,07	29 360	2,00
14 //	18 416	1,26	17 618	1,21	35 546	2,44	378 127	25,91	55 251	3,79	1 226	0,08	997	0,07	23 037	1,58
///	17 852	1,25	17 356	1,22	34 421	2,41	373 781	26,22	53 994	3,79	1 217	0,09	988	0,07	18 083	1,27
IV	17 398	1,22	17 135	1,20	33 741	2,37	377 100	26,50	53 024	3,73	1 292	0,09	990	0,07	25 086	1,76
15 /	16 944	1,19	17 067	1,20	33 626	2,37	379 780	26,75	52 432	3,69	1 278	0,09	984	0,07	28 350	2,00
//	17 330	1,24	16 943	1,21	33 031	2,36	378 494	27,02	51 684	3,69	1 269	0,09	995	0,07	23 861	1,70
///	16 985	1,23	16 803	1,22	32 294	2,34	374 321	27,12	50 536	3,66	1 245	0,09	986	0,07	24 657	1,79
IV	16 639	1,22	16 324	1,20	32 021	2,35	371 235	27,29	49 061	3,61	1 245	0,09	1 001	0,07	22 643	1,66
16 /	16 665	1,25	16 269	1,22	32 204	2,41	373 651	28,02	48 648	3,65	1 242	0,09	992	0,07	15 674	1,18
//	17 164	1,28	16 318	1,22	32 280	2,41	377 911	28,17	49 219	3,67	1 269	0,09	990	0,07	17 929	1,34
///	16 899	1,29	15 998	1,22	31 835	2,42	371 749	28,29	48 601	3,70	1 228	0,09	984	0,07	18 302	1,39
IV	16 327	1,25	15 723	1,20	31 551	2,42	369 900	28,31	47 542	3,64	1 221	0,09	977	0,07	15 370	1,18
17 /	16 883	1,30	15 582	1,20	31 648	2,44	368 357	28,40	46 951	3,62	1 217	0,09	972	0,07	13 225	1,02
//	R 16 733	1,30	15 853	1,23	31 451	2,43	373 978	28,95	48 069	3,72	1 235	0,10	982	0,08	1 105	0,09
///	16 668	1,31	15 696	1,23	30 945	2,43	371 917	29,20	45 608	3,58	1 225	0,10	981	0,08	729	0,06
IV	16 521	1,30	15 608	1,23	30 554	2,40	394 865	31,01	45 379	3,56	1 246	0,10	1 055	0,08	631	0,05

Véanse notas al final del capítulo.

4. ENTIDADES DE CRÉDITO Y EFC
B) Detalle del crédito y los depósitos
de las entidades de crédito y EFC

4.31 (1ª parte) Depósitos de Administraciones Públicas y otros sectores
residentes en entidades de depósito
por Comunidades Autónomas

Millones de euros

	Total nacional		Otros sectores residentes		Administraciones Públicas		País Vasco		Cataluña		Galicia		Andalucía		Asturias, Principado de	
	Total	Porcentaje	Total	Porcentaje	Total	Porcentaje	Total	Porcentaje	Total	Porcentaje	Total	Porcentaje	Total	Porcentaje	Total	Porcentaje
08	1 218 488	1 143 674	93,86	74 813	6,14	76 344	6,27	193 615	15,89	51 056	4,19	114 703	9,41	22 681	1,86	
09	1 219 886	1 142 013	93,62	77 873	6,38	78 640	6,45	202 565	16,61	53 872	4,42	113 446	9,30	22 520	1,85	
10	1 223 496	1 148 253	93,85	75 243	6,15	78 799	6,44	206 317	16,86	55 470	4,53	113 766	9,30	23 879	1,95	
11	1 176 126	1 109 656	94,35	66 470	5,65	74 850	6,36	194 333	16,52	53 224	4,53	106 593	9,06	23 611	2,01	
12	1 167 785	1 100 444	94,23	67 341	5,77	71 947	6,16	191 757	16,42	52 979	4,54	102 700	8,79	22 780	1,95	
13	1 196 711	1 134 915	94,84	61 796	5,16	73 729	6,16	201 003	16,80	55 027	4,60	108 396	9,06	24 878	2,08	
14 //	1 224 483	1 148 775	93,82	75 708	6,18	74 620	6,09	197 374	16,12	57 631	4,71	108 063	8,83	25 726	2,10	
///	1 211 980	1 136 121	93,74	75 859	6,26	72 310	5,97	196 693	16,23	57 338	4,73	107 256	8,85	25 844	2,13	
IV	1 213 205	1 139 756	93,95	73 448	6,05	72 269	5,96	197 102	16,25	57 510	4,74	108 947	8,98	25 332	2,09	
15 /	1 220 624	1 136 112	93,08	84 512	6,92	72 381	5,93	194 470	15,93	56 754	4,65	106 482	8,72	24 792	2,03	
//	1 214 955	1 140 039	93,83	74 916	6,17	74 428	6,13	196 840	16,20	57 749	4,75	108 767	8,95	25 211	2,08	
///	1 197 564	1 128 172	94,21	69 392	5,79	73 573	6,14	195 122	16,29	57 248	4,78	108 729	9,08	24 291	2,03	
IV	1 211 969	1 135 872	93,72	76 097	6,28	74 676	6,16	193 377	15,96	57 899	4,78	109 686	9,05	24 070	1,99	
16 /	1 197 225	1 128 559	94,26	68 665	5,74	75 771	6,33	180 348	15,06	58 200	4,86	109 177	9,12	23 901	2,00	
//	1 216 215	1 145 199	94,16	71 016	5,84	76 633	6,30	185 206	15,23	59 453	4,89	112 155	9,22	24 556	2,02	
///	1 195 335	1 137 300	95,14	58 035	4,86	75 968	6,36	184 754	15,46	60 586	5,07	111 756	9,35	24 449	2,05	
IV	1 194 227	1 140 814	95,53	53 412	4,47	76 117	6,37	182 454	15,28	59 758	5,00	113 743	9,52	24 734	2,07	
17 /	1 185 863	1 136 810	95,86	49 053	4,14	78 651	6,63	180 609	15,23	59 793	5,04	111 863	9,43	24 935	2,10	
//	R 1 233 422	1 179 274	95,61	54 148	4,39	78 790	6,39	189 665	15,38	60 098	4,87	116 786	9,47	25 021	2,03	
///	1 226 878	1 163 288	94,82	63 589	5,18	77 503	6,32	184 734	15,06	60 248	4,91	116 249	9,48	24 793	2,02	
IV	1 207 827	1 146 917	94,96	60 910	5,04	79 661	6,60	153 335	12,70	61 076	5,06	119 776	9,92	24 864	2,06	

4. ENTIDADES DE CRÉDITO Y EFC
B) Detalle del crédito y los depósitos
de las entidades de crédito y EFC

4.31 (Cont.) Depósitos de Administraciones Públicas y otros sectores
residentes en entidades de depósito
por Comunidades Autónomas

Millones de euros

	Cantabria		Rioja,La		Murcia, Región de		Comunitat Valenciana		Aragón		Castilla-La Mancha		Canarias		Navarra, Comunidad Foral de	
	Total	Porcentaje	Total	Porcentaje	Total	Porcentaje	Total	Porcentaje	Total	Porcentaje	Total	Porcentaje	Total	Porcentaje	Total	Porcentaje
	16	17	18	19	20	21	22	23	24	25	26	27	28	29	30	31
08	11 354	0,93	7 888	0,65	24 501	2,01	104 832	8,60	33 489	2,75	35 246	2,89	25 599	2,10	17 529	1,44
09	11 974	0,98	8 288	0,68	24 623	2,02	102 614	8,41	34 556	2,83	36 353	2,98	25 702	2,11	17 585	1,44
10	12 200	1,00	8 649	0,71	24 938	2,04	100 720	8,23	35 900	2,93	37 137	3,04	26 104	2,13	18 462	1,51
11	11 752	1,00	8 019	0,68	23 684	2,01	100 156	8,52	34 622	2,94	35 586	3,03	24 263	2,06	17 488	1,49
12	11 405	0,98	7 731	0,66	23 867	2,04	96 630	8,27	34 038	2,91	34 457	2,95	22 388	1,92	15 549	1,33
13	12 387	1,04	8 420	0,70	24 051	2,01	97 436	8,14	35 892	3,00	35 902	3,00	24 215	2,02	16 518	1,38
14 //	12 261	1,00	8 261	0,67	24 538	2,00	97 657	7,98	34 968	2,86	35 906	2,93	23 628	1,93	15 971	1,30
14 ///	12 189	1,01	8 154	0,67	24 644	2,03	97 241	8,02	35 518	2,93	35 577	2,94	23 693	1,95	15 711	1,30
14 IV	12 300	1,01	8 186	0,67	24 537	2,02	94 183	7,76	34 691	2,86	36 209	2,98	23 900	1,97	15 787	1,30
15 /	12 327	1,01	8 070	0,66	24 181	1,98	92 289	7,56	35 017	2,87	35 361	2,90	23 695	1,94	15 290	1,25
15 //	12 150	1,00	8 143	0,67	24 566	2,02	93 262	7,68	33 816	2,78	35 461	2,92	24 213	1,99	15 520	1,28
15 ///	12 242	1,02	8 152	0,68	24 620	2,06	93 052	7,77	33 408	2,79	34 916	2,92	24 285	2,03	15 325	1,28
15 IV	12 356	1,02	8 286	0,68	24 938	2,06	93 691	7,73	34 034	2,81	35 624	2,94	24 608	2,03	15 568	1,28
16 /	12 070	1,01	8 335	0,70	24 576	2,05	93 168	7,78	33 533	2,80	35 720	2,98	24 811	2,07	15 580	1,30
16 //	12 302	1,01	8 426	0,69	25 356	2,08	95 309	7,84	33 248	2,73	36 274	2,98	25 632	2,11	15 924	1,31
16 ///	12 647	1,06	8 409	0,70	24 412	2,04	92 643	7,75	32 748	2,74	36 073	3,02	26 220	2,19	15 788	1,32
16 IV	12 436	1,04	8 538	0,71	24 853	2,08	97 961	8,20	32 647	2,73	36 202	3,03	26 938	2,26	16 173	1,35
17 /	12 269	1,03	8 473	0,71	24 583	2,07	96 743	8,16	32 348	2,73	35 687	3,01	26 917	2,27	15 726	1,33
17 //	R 12 538	1,02	8 619	0,70	24 743	2,01	97 943	7,94	33 029	2,68	36 478	2,96	27 620	2,24	16 185	1,31
17 ///	12 914	1,05	8 687	0,71	24 863	2,03	99 386	8,10	33 863	2,76	36 502	2,98	28 388	2,31	16 061	1,31
17 IV	12 902	1,07	8 787	0,73	24 785	2,05	106 603	8,83	36 409	3,01	37 238	3,08	29 000	2,40	16 839	1,39

4. ENTIDADES DE CRÉDITO Y EFC
B) Detalle del crédito y los depósitos
de las entidades de crédito y EFC

4.31 (Cont.) Depósitos de Administraciones Públicas y otros sectores
residentes en entidades de depósito
por Comunidades Autónomas

Millones de euros

	Extremadura		Balears, Illes		Madrid, Comunidad de		Castilla y León		Ciudades autónomas				Banca electrónica		Sin clasificar	
	Total	Porcentaje	Total	Porcentaje	Total	Porcentaje	Total	Porcentaje	Ceuta		Melilla		Total	Porcentaje	Total	Porcentaje
									Total	Porcentaje	Total	Porcentaje				
	32	33	34	35	36	37	38	39	40	41	42	43	44	45	46	47
08	17 344	1,42	19 148	1,57	376 681	30,91	63 406	5,20	867	0,07	813	0,07	21 393	1,76	-	-
09	17 646	1,45	20 343	1,67	359 192	29,44	64 157	5,26	858	0,07	826	0,07	24 126	1,98	-	-
10	18 069	1,48	21 138	1,73	348 669	28,50	65 538	5,36	879	0,07	865	0,07	25 997	2,12	-	-
11	17 303	1,47	18 734	1,59	338 428	28,77	64 819	5,51	855	0,07	856	0,07	26 952	2,29	-	-
12	17 018	1,46	18 798	1,61	350 766	30,04	63 215	5,41	843	0,07	810	0,07	28 109	2,41	-	-
13	17 613	1,47	20 265	1,69	345 281	28,85	66 393	5,55	881	0,07	887	0,07	27 536	2,30	-	-
14 //	17 578	1,44	19 912	1,63	373 203	30,48	66 101	5,40	883	0,07	877	0,07	29 325	2,39	-	-
14 ///	17 624	1,45	22 060	1,82	362 470	29,91	66 079	5,45	875	0,07	861	0,07	29 844	2,46	-	-
14 IV	17 880	1,47	20 770	1,71	365 418	30,12	65 812	5,42	881	0,07	862	0,07	30 629	2,52	-	-
15 /	17 701	1,45	20 326	1,67	383 624	31,43	65 092	5,33	870	0,07	851	0,07	31 050	2,54	-	-
15 //	17 691	1,46	20 815	1,71	367 200	30,22	65 130	5,36	891	0,07	861	0,07	32 240	2,65	-	-
15 ///	17 700	1,48	21 804	1,82	354 001	29,56	64 366	5,37	844	0,07	803	0,07	33 083	2,76	-	-
15 IV	18 031	1,49	21 660	1,79	360 834	29,77	65 100	5,37	875	0,07	903	0,07	35 752	2,95	-	-
16 /	17 893	1,49	21 698	1,81	358 855	29,97	65 062	5,43	869	0,07	879	0,07	36 779	3,07	-	-
16 //	18 071	1,49	22 006	1,81	360 867	29,67	65 535	5,39	897	0,07	889	0,07	37 477	3,08	-	-
16 ///	18 060	1,51	23 888	2,00	342 285	28,64	65 028	5,44	877	0,07	883	0,07	37 857	3,17	-	-
16 IV	18 277	1,53	23 131	1,94	333 831	27,95	65 522	5,49	893	0,07	909	0,08	39 109	3,27	-	-
17 /	18 124	1,53	22 670	1,91	330 027	27,83	64 847	5,47	877	0,07	899	0,08	39 822	3,36	-	-
17 //	R 18 214	1,48	23 699	1,92	361 606	29,32	65 394	5,30	893	0,07	914	0,07	35 185	2,85	-	-
17 ///	18 199	1,48	25 712	2,10	356 278	29,04	65 561	5,34	894	0,07	911	0,07	35 132	2,86	-	-
17 IV	18 725	1,55	24 922	2,06	348 254	28,83	66 560	5,51	889	0,07	912	0,08	36 290	3,00	-	-

Véanse notas al final del capítulo.

4. ENTIDADES DE CRÉDITO Y EFC
B) Detalles del crédito y los depósitos
de las entidades de crédito y EFC

4.32 Pasivos de las entidades de crédito Y EFC
frente a AAPP y frente a OSR, por instituciones

Millones de euros

	Pasivos frente a AAPP					Pasivos frente a otros sectores residentes				
	Total (a)	Depósitos			Dota- ciones	Entidades de crédito y EFC (c)	Entidades de depósito (b)	ICO	EFC	
		Entidades de crédito y EFC	Entidades de depósito (b)	ICO						EFC
	1=2+6	2=3+4+5	3	4	5	6				
12	69 183	69 183	67 341	1 832	9	-	1 316 735	1 304 172	6 239	6 323
13	63 485	63 485	61 796	1 677	12	-	1 314 129	1 307 976	152	6 002
14	76 150	76 150	73 449	2 686	15	-	1 289 280	1 283 799	174	5 307
15	77 058	77 058	76 097	948	13	-	1 261 388	1 255 068	119	6 201
16	54 371	54 371	53 441	923	7	-	1 242 580	1 234 176	92	8 311
16 Oct	61 615	61 615	59 224	2 381	10	-	1 232 628	1 224 630	128	7 870
Nov	59 215	59 215	56 850	2 357	8	-	1 236 308	1 228 441	127	7 739
Dic	54 371	54 371	53 441	923	7	-	1 242 580	1 234 176	92	8 311
17 Ene	53 707	53 707	53 033	667	7	-	1 230 176	1 221 633	100	8 442
Feb	52 560	52 560	50 379	2 175	6	-	1 224 306	1 215 848	129	8 329
Mar	49 615	49 615	49 081	528	6	-	1 232 996	1 224 901	136	7 958
Abr	52 558	52 558	51 823	729	6	-	1 218 064	1 208 726	146	9 191
May	54 178	54 178	53 090	1 083	6	-	1 218 792	1 209 712	115	8 965
Jun	56 457	56 457	54 150	2 301	6	-	1 232 993	1 223 605	102	9 286
Jul	64 617	64 617	62 118	2 493	6	-	1 222 284	1 213 141	92	9 051
Ago	66 465	66 465	63 776	2 683	6	-	1 220 466	1 211 387	137	8 942
Sep	64 521	64 521	63 608	907	7	-	1 222 646	1 213 629	69	8 948
Oct	65 910	65 910	64 819	1 084	7	-	1 209 574	1 200 323	65	9 185
Nov	70 413	70 413	68 764	1 642	7	-	1 192 463	1 182 854	67	9 542
Dic	61 722	61 722	60 910	805	7	-	1 202 893	1 193 836	54	9 003
18 Ene	P 60 692	60 692	59 833	852	7	-	1 184 410	1 175 203	63	9 144
Feb	P 61 092	61 092	58 371	2 715	7	-	1 177 165	1 167 115	56	9 995

Véanse notas al final del capítulo.

4. ENTIDADES DE CRÉDITO Y EFC
C) Cuenta de resultados

4.B Entidades de depósito.
Resumen

Datos Enero - Diciembre de 2017

Millones de euros y Porcentajes

Serie en cuadro y columna/ Time series in table and column	Resultados/Results			Ratios sobre balance medio/Ratios (proportion of average balance sheet)		
	Entidades depósito residentes/ Resident deposit-taking institutions	Sucursales españolas en el extranjero/ Spanish branches abroad	Entidades depósito residentes/ sucursales/ Resident deposit-taking institutions and branches	Entidades depósito residentes/ sucursales/ Resident deposit-taking institutions and branches	Sucursales españolas en el extranjero/ Spanish branches abroad	Entidades depósito residentes/ sucursales/ Resident deposit-taking institutions and branches
Resultados del periodo hasta: IV-2017						Results for the period to: 2017-IV
Productos financieros	33 028	935	33 963	1,4	4,8	1,4
Costes financieros	9 803	146	9 948	0,4	0,7	0,4
Margen de intereses	23 225	789	24 014	1,0	4,1	1,0
Rendimientos de instrumentos de capital y otros productos y gastos	23 509	544	24 053	1,0	2,8	1,0
Margen bruto	46 734	1 333	48 067	1,9	6,9	2,0
Gastos de explotación	26 667	663	27 330	1,1	3,4	1,1
de los cuales: de personal	13 935	365	14 299	0,6	1,9	0,6
Dotaciones netas	3 597	19	3 616	0,1	0,1	0,1
Pérdida por deterioro de activos financieros	9 127	96	9 223	0,4	0,5	0,4
Resultado de la actividad de explotación	7 343	555	7 897	0,3	2,9	0,3
Pérdida por deterioro del resto de activos	9 276	-5	9 270	0,4	-0,0	0,4
Otros resultados	1 286	-6	1 280	0,1	-0,0	0,1
Beneficios antes de impuestos (contable hasta 1991)	-647	554	-93	-0,0	2,9	-0,0
Impuesto sobre sociedades	3 217	206	3 423	0,1	1,1	0,1
Dotaciones obligatorias a obras y fondos sociales	56	-	56	0,0	0,0	0,0
Beneficio contable (desde 1992)	-3 920	348	-3 572	-0,2	1,8	-0,1
PRO MEMORIA:						MEMORANDUM ITEM:
Total dotaciones fondos	35 933	1 030	36 963	1,5	5,3	1,5
Recursos generados	38 251	1 618	39 869	1,6	8,3	1,6
Balance ajustado medio	2 425 848	19 415	2 445 263	100,0	100,0	100,0

Data January - December 2017

EUR millions and %
4. CREDIT INSTITUTIONS AND CFI's
C) Profit and loss account

4.B Summary.
Deposit-taking institutions

4. ENTIDADES DE CRÉDITO Y EFC
C) Cuenta de resultados

4.36 Estructura de la cuenta de resultados.
Entidades de depósito

Millones de euros

	Productos financieros	Costes financieros	Margen de intereses	Rendimiento instrumentos cap. y otros ptos. y gastos	Margen bruto	Gastos explotación del cual		Dotaciones netas	Pérdida por deterioro de activos financieros	Resultado de la actividad de explotación	Pérdida por deterioro del resto de activos	Otros resultados	Beneficios antes impuestos (cont. hasta 1991)	Impuestos/sociedades	Dotaciones obras y fondos sociales	Beneficio contable (desde 1992)
	(a)	(b)		(c)			de personal									
	1	2	3	4	5	6	7	8	9	10	11	12	13	14	15	16
12	80 465	47 725	32 739	26 768	59 507	26 951	15 587	6 422	82 547	-56 413	33 444	2 724	-87 133	-13 441	14	-73 706
13	65 028	38 212	26 816	28 728	55 544	26 798	15 108	2 185	21 800	4 761	4 110	3 505	4 156	-4 658	25	8 790
14	54 734	27 616	27 118	28 300	55 418	26 116	14 329	1 869	14 500	12 933	1 528	1 659	13 063	1 678	42	11 343
15	43 462	17 052	26 410	25 122	51 532	26 261	14 182	1 766	10 699	12 806	3 414	1 362	10 753	1 396	45	9 312
16	36 234	11 937	24 297	24 132	48 429	26 388	13 943	3 495	8 344	10 202	3 968	458	6 691	643	45	6 003
16 I-IV	36 234	11 937	24 297	24 132	48 429	26 388	13 943	3 495	8 344	10 202	3 968	458	6 691	643	45	6 003
17 I-IV	33 028	9 803	23 225	23 509	46 734	26 667	13 935	3 597	9 127	7 343	9 276	1 286	-647	3 217	56	-3 920
14 I	14 172	7 767	6 405	8 197	14 602	6 503	3 644	64	3 596	4 439	758	564	4 245	521	21	3 703
II	13 859	7 208	6 651	8 582	15 233	6 423	3 553	337	4 056	4 417	1 089	-100	3 228	337	15	2 876
III	13 478	6 665	6 813	4 951	11 764	6 566	3 598	-138	3 563	1 773	436	935	2 272	515	3	1 753
IV	13 225	5 977	7 248	6 570	13 818	6 623	3 534	1 606	3 285	2 304	-755	260	3 319	305	3	3 011
15 I	11 806	5 033	6 773	7 570	14 343	6 514	3 534	-179	3 386	4 622	1 196	265	3 692	651	14	3 027
II	11 182	4 464	6 718	7 481	14 199	6 530	3 564	693	3 014	3 962	987	363	3 338	896	9	2 433
III	10 453	3 900	6 552	4 449	11 001	6 499	3 522	90	1 678	2 734	892	378	2 221	518	10	1 692
IV	10 022	3 655	6 367	5 622	11 989	6 719	3 562	1 161	2 621	1 487	340	356	1 503	-669	13	2 160
16 I	9 448	3 343	6 105	6 816	12 921	6 531	3 495	239	1 856	4 294	1 049	-94	3 151	462	12	2 678
II	9 167	3 096	6 071	6 997	13 068	6 594	3 503	1 037	1 844	3 594	673	694	3 615	146	14	3 455
III	8 796	2 785	6 011	4 652	10 662	6 546	3 433	89	1 559	2 468	336	277	2 410	242	12	2 156
IV	8 823	2 712	6 110	5 668	11 778	6 718	3 512	2 130	3 085	-155	1 911	-419	-2 485	-207	7	-2 285
17 I	8 464	2 556	5 908	6 880	12 788	6 426	3 400	699	1 888	3 774	-11	35	3 820	292	14	3 514
II	8 367	2 468	5 900	5 436	11 336	6 957	3 413	1 514	3 763	-898	7 478	496	-7 879	1 792	13	-9 684
III	8 319	2 467	5 852	4 538	10 390	6 513	3 404	636	1 809	1 432	581	81	933	-288	12	1 209
IV	7 878	2 312	5 566	6 655	12 221	6 772	3 717	749	1 666	3 034	1 228	674	2 479	1 421	16	1 042

Véanse notas al final del capítulo.

4. ENTIDADES DE CRÉDITO Y EFC
C) Cuenta de resultados

4.37 Productos financieros.
Entidades de depósito

Millones de euros

	Total <small>+10+11 1=2+3=4+9+</small>	En euros	En moneda extranjera	Productos de inversiones crediticias					Cartera de valores excepto renta variable (a)	Rectificaciones por operaciones de cobertura	Otros productos financieros
				Total	Sistema crediticio	Administraciones Públicas	Otros sectores residentes	Sectores no residentes			
	4	5	6	7	8	9	10	11			
12	80 465	77 090	3 381	63 037	3 238	3 383	52 009	4 407	16 429	-889	1 888
13	65 028	62 727	2 301	47 546	2 363	3 084	38 971	3 127	17 110	-1 215	1 587
14	54 734	52 575	2 158	39 300	1 252	2 538	33 191	2 319	14 532	-1 000	1 902
15	43 462	40 967	2 495	32 179	695	1 979	27 662	1 843	10 199	-930	2 013
16	36 234	33 856	2 377	27 537	626	1 440	23 563	1 908	7 446	-956	2 207
16 I-IV	36 234	33 856	2 377	27 537	626	1 440	23 563	1 908	7 446	-956	2 207
17 I-IV	33 028	30 589	2 439	26 093	712	1 141	22 067	2 173	5 386	-425	1 944
14 I	14 172	13 665	506	10 174	398	633	8 568	575	3 787	-246	456
II	13 859	13 342	516	9 943	339	639	8 377	589	3 680	-251	487
III	13 478	12 902	576	9 701	290	627	8 248	537	3 600	-239	416
IV	13 225	12 666	559	9 482	226	640	7 998	618	3 465	-265	543
15 I	11 806	11 171	635	8 699	224	563	7 423	490	2 789	-197	515
II	11 182	10 518	664	8 298	185	521	7 126	467	2 612	-229	501
III	10 453	9 835	617	7 767	179	469	6 714	405	2 503	-249	432
IV	10 022	9 443	579	7 414	107	427	6 400	481	2 296	-254	565
16 I	9 448	8 850	597	7 138	159	394	6 137	447	2 078	-254	486
II	9 167	8 609	559	6 908	156	370	5 925	457	1 953	-253	559
III	8 796	8 178	618	6 749	158	350	5 775	466	1 756	-232	523
IV	8 823	8 219	604	6 742	153	326	5 725	538	1 659	-218	640
17 I	8 464	7 843	620	6 494	162	292	5 524	516	1 479	-166	657
II	8 367	7 773	595	6 741	187	294	5 708	552	1 292	-77	403
III	8 319	7 704	615	6 623	178	286	5 582	577	1 380	-106	415
IV	7 878	7 269	609	6 235	185	269	5 253	528	1 235	-76	469

Véanse notas al final del capítulo.

4. ENTIDADES DE CRÉDITO Y EFC
C) Cuenta de resultados

4.38 Costes financieros.
Entidades de depósito

Millones de euros

	Total +10+11+12 1=2+3+4+9	En euros 2	En moneda extranjera 3	Gastos por intereses					Empréstitos, otros valores negociab. y financ. subordin. (a) 9	Rectificaciones por operaciones de cobertura 10	Otros costes financieros 11	Comisiones de producción (b) 12
				Total 4	Sistema crediticio 5	Administraciones Públicas 6	Otros sectores residentes 7	Sectores no residentes 8				
12	47 725	45 703	2 026	38 035	7 134	822	25 611	4 468	15 178	-5 969	392	89
13	38 212	36 668	1 544	32 523	4 767	749	23 925	3 083	12 049	-6 703	253	89
14	27 616	26 425	1 191	23 085	2 841	622	17 391	2 231	8 691	-4 456	211	85
15	17 052	15 963	1 089	14 359	1 714	335	11 042	1 269	5 984	-3 621	258	72
16	11 937	10 772	1 164	9 115	1 215	257	6 594	1 049	4 874	-2 716	587	76
16 I-IV	11 937	10 772	1 164	9 115	1 215	257	6 594	1 049	4 874	-2 716	587	76
17 I-IV	9 803	8 416	1 381	6 674	871	183	4 571	1 049	3 976	-1 993	1 092	18
14 I	7 767	7 452	314	6 517	847	162	4 918	591	2 487	-1 311	53	21
II	7 208	6 887	321	6 024	767	169	4 499	589	2 222	-1 098	40	20
III	6 665	6 369	296	5 484	667	150	4 154	514	2 148	-1 050	62	21
IV	5 977	5 717	259	5 059	561	142	3 820	537	1 834	-997	56	24
15 I	5 033	4 755	278	4 287	501	103	3 305	379	1 615	-950	60	21
II	4 464	4 169	295	3 783	442	78	2 913	350	1 473	-892	85	14
III	3 900	3 656	244	3 250	423	74	2 490	263	1 467	-893	59	18
IV	3 655	3 383	272	3 039	348	80	2 335	276	1 429	-887	55	19
16 I	3 343	3 054	289	2 657	357	67	1 963	270	1 325	-773	113	21
II	3 096	2 812	284	2 380	319	81	1 714	267	1 237	-688	149	18
III	2 785	2 492	294	2 052	278	60	1 465	249	1 174	-625	167	18
IV	2 712	2 415	298	2 026	261	49	1 453	264	1 139	-630	159	18
17 I	2 556	2 239	317	1 878	258	46	1 310	263	1 039	-573	194	18
II	2 468	2 127	338	1 702	200	46	1 149	306	981	-470	238	...
III	2 467	2 122	345	1 789	217	50	1 268	253	882	-503	287	...
IV	2 312	1 928	381	1 305	195	41	843	226	1 074	-447	373	...

Véanse notas al final del capítulo.

4. ENTIDADES DE CRÉDITO Y EFC
C) Cuenta de resultados

4.39 Detalle de los productos de la cartera de valores y de los costes de los valores emitidos.
Entidades de depósito

Millones de euros

	Productos de la cartera de valores								Coste financiero de valores representativos de deuda emitida y financiaciones subordinadas			
	Total 1	Intereses de valores representativos de deuda					Intereses cartera negociac. renta fija (b) 7	Resultados cartera renta variable (a) 8	Total 9	Pagará y efectos (c) 10	Valores representativos de deuda emitida (d) 11	De financiaciones subordinadas 12
		Total 2	Entidades cto residentes 3	Administraciones públicas 4	Otros sectores residentes 5	Sectores no residentes 6						
12	31 290	16 429	3 024	8 591	2 764	2 050	...	14 861	15 178	1 939	10 072	3 168
13	26 040	17 110	2 425	9 721	3 561	1 403	...	8 930	12 049	1 078	8 890	2 081
14	24 453	14 532	1 860	8 465	2 696	1 510	...	9 921	8 691	298	7 043	1 350
15	18 681	10 199	1 258	5 806	1 450	1 684	...	8 481	5 984	108	4 819	1 057
16	17 520	7 446	872	4 379	766	1 429	...	10 074	4 874	82	3 665	1 127
16 I-IV	17 520	7 446	872	4 379	766	1 429	...	10 074	4 874	82	3 665	1 127
17 I-IV	15 921	5 386	433	3 238	317	1 398	...	10 535	3 976	-	2 983	976
14 III	4 654	3 600	454	2 049	695	403	...	1 054	2 148	67	1 728	353
IV	6 331	3 465	415	2 048	581	422	...	2 867	1 834	44	1 535	254
15 I	4 798	2 789	354	1 596	416	423	...	2 009	1 615	33	1 325	257
II	5 170	2 612	329	1 485	374	425	...	2 558	1 473	30	1 182	261
III	3 270	2 503	314	1 408	349	432	...	767	1 467	24	1 178	265
IV	5 443	2 296	262	1 318	311	405	...	3 147	1 429	21	1 134	275
16 I	4 646	2 078	255	1 245	218	359	...	2 568	1 325	21	1 030	274
II	5 378	1 953	219	1 193	185	356	...	3 424	1 237	22	929	286
III	2 831	1 756	204	990	187	375	...	1 075	1 174	22	870	282
IV	4 665	1 659	194	950	176	339	...	3 007	1 139	18	837	285
17 I	4 158	1 479	175	852	122	330	...	2 680	1 039	17	728	294
II	3 889	1 292	57	743	109	383	...	2 597	981	-	714	268
III	2 621	1 380	60	838	79	403	...	1 240	882	-	674	207
IV	5 253	1 235	142	804	7	283	...	4 017	1 074	-	867	207

Véanse notas al final del capítulo.

4. ENTIDADES DE CRÉDITO Y EFC
C) Cuenta de resultados

4.40 Otros productos y gastos ordinarios.
Entidades de depósito

Millones de euros

	Comisiones											Beneficio neto:		
	Neto <small>+13 1=2+12+</small>	Neto	De las que:				De las que:				Opera- ciones moneda extran- jera	Otras opera- ciones finan- cieras	Otros produc- tos de explota- ción neto	
			Comisio- nes per- cibidas	Por ser- vicios cobros y pagos	Por ser- vicios de va- lores	Por co- mercia- liza- ciones	Otras	Comi- siones pagadas	Comi- siones cedidas	Por opera- ciones con va- lores				Otras
2	3	4	5	6	7	8	9	(a)	10	(b)	11	12	13	14
12	11 907	11 275	13 912	5 129	1 214	2 926	2 874	2 637	1 101	211	1 281	-623	3 259	-2 004
13	19 798	10 931	13 439	4 689	1 195	3 264	2 595	2 507	998	199	1 270	665	9 934	-1 733
14	18 379	11 257	13 709	4 209	1 480	3 689	2 676	2 452	909	218	1 290	-108	8 631	-1 401
15	16 641	11 237	13 572	3 833	1 476	4 212	2 559	2 335	748	204	1 530	418	6 316	-1 330
16	14 058	11 062	13 434	3 838	1 335	4 388	2 248	2 372	757	216	1 539	52	4 285	-1 340
16 I-IV	14 058	11 062	13 434	3 838	1 335	4 388	2 248	2 372	757	216	1 539	52	4 285	-1 340
17 I-IV	12 974	11 751	14 248	3 842	881	4 580	2 807	2 498	211	276	2 061	462	2 464	-1 703
14 I	5 562	2 763	3 355	1 051	372	887	635	591	223	67	292	115	3 048	-365
II	5 216	2 908	3 550	1 102	419	907	680	643	273	60	302	-179	2 821	-333
III	3 898	2 741	3 351	1 068	314	916	652	609	222	42	336	81	1 547	-472
IV	3 703	2 845	3 453	988	374	979	709	608	190	49	360	-125	1 214	-231
15 I	5 561	2 808	3 384	917	394	1 025	661	576	182	53	374	-8	2 818	-56
II	4 923	2 887	3 483	955	395	1 076	684	595	189	53	396	296	1 614	125
III	3 682	2 738	3 339	964	336	1 050	620	601	201	48	390	-59	929	73
IV	2 475	2 803	3 366	997	351	1 060	594	562	177	49	369	189	955	-1 473
16 I	4 248	2 725	3 293	906	340	1 092	567	568	163	57	380	175	1 236	113
II	3 573	2 778	3 385	942	349	1 074	609	607	188	55	396	182	1 119	-506
III	3 576	2 696	3 281	987	291	1 050	543	585	203	45	370	-56	943	-8
IV	2 661	2 862	3 474	1 004	354	1 173	530	613	203	59	394	-249	987	-939
17 I	4 200	2 913	3 526	972	386	1 148	597	613	211	66	386	70	1 281	-64
II	2 839	3 074	3 740	1 109	208	1 010	786	666	...	79	587	-6	246	-475
III	3 297	2 881	3 482	1 137	126	959	712	601	...	61	541	197	250	-30
IV	2 638	2 883	3 501	624	161	1 463	713	618	...	71	547	201	687	-1 133

Véanse notas al final del capítulo.

4. ENTIDADES DE CRÉDITO Y EFC
C) Cuenta de resultados

4.41 Estructura de la cuenta de resultados.
Entidades de depósito residentes y sucursales en el extranjero

Millones de euros

	Pro- ductos finan- carios	Costes finan- carios	Margen de in- tere- ses	Rendi- miento instru- mentos cap. y otros ptos.y gastos	Margen bruto	Gastos explota- ción		Dota- ciones netas	Pérdi- da por deterio- rio de activos finan- carios	Resul- tado de la activi- dad de explota- ción	Pérdi- da por deterio- rio del resto de activos	Otros resul- tados	Bene- ficios antes impues- tos (cont. hasta 1991)	Impues- tos s/ socie- dades	Dota- ciones obras y fondos socia- les	Bene- ficio conta- ble (desde 1992)							
						del cual	de perso- nal										10	11	12	13	14	15	16
12	81 128	47 828	33 300	27 195	60 495	27 424	15 873	6 439	82 961	-56 329	33 448	2 754	-87 023	-13 334	14	-73 703							
13	65 589	38 298	27 291	29 227	56 518	27 205	15 359	2 179	21 760	5 375	4 136	3 497	4 736	-4 535	25	9 245							
14	55 332	27 692	27 640	28 795	56 435	26 554	14 611	1 870	14 580	13 431	1 534	1 654	13 552	1 817	42	11 692							
15	44 122	17 153	26 969	25 614	52 583	26 766	14 504	1 759	10 765	13 292	3 413	1 358	11 238	1 522	45	9 671							
16	37 040	12 093	24 947	24 643	49 590	26 991	14 313	3 520	8 401	10 678	3 967	593	7 304	839	45	6 420							
16 I-IV	37 040	12 093	24 947	24 643	49 590	26 991	14 313	3 520	8 401	10 678	3 967	593	7 304	839	45	6 420							
17 I-IV	33 963	9 948	24 014	24 053	48 067	27 330	14 299	3 616	9 223	7 897	9 270	1 280	-93	3 423	56	-3 572							
14 I	14 304	7 780	6 524	8 327	14 852	6 609	3 717	58	3 607	4 578	759	563	4 382	545	21	3 815							
II	14 012	7 234	6 778	8 706	15 483	6 530	3 618	340	4 068	4 545	1 090	-102	3 354	373	15	2 966							
III	13 635	6 682	6 953	5 080	12 033	6 675	3 669	-141	3 592	1 906	436	932	2 402	554	3	1 844							
IV	13 382	5 997	7 385	6 683	14 068	6 740	3 607	1 613	3 312	2 403	-751	260	3 414	345	3	3 067							
15 I	11 971	5 054	6 917	7 715	14 632	6 639	3 616	-187	3 403	4 777	1 192	264	3 848	680	14	3 155							
II	11 341	4 485	6 856	7 604	14 460	6 650	3 641	692	3 009	4 108	987	363	3 483	930	9	2 544							
III	10 625	3 935	6 690	4 591	11 281	6 617	3 599	93	1 686	2 884	893	377	2 369	552	10	1 807							
IV	10 186	3 679	6 507	5 704	12 210	6 859	3 647	1 161	2 667	1 523	340	355	1 538	-640	13	2 165							
16 I	9 613	3 384	6 230	6 927	13 157	6 654	3 579	239	1 868	4 395	1 048	-94	3 253	489	12	2 753							
II	9 378	3 142	6 237	7 061	13 297	6 741	3 598	1 041	1 872	3 643	673	839	3 810	215	14	3 581							
III	8 982	2 813	6 169	4 776	10 945	6 693	3 524	91	1 567	2 594	336	267	2 525	285	12	2 228							
IV	9 067	2 755	6 312	5 879	12 191	6 902	3 612	2 149	3 095	45	1 911	-419	-2 284	-149	7	-2 142							
17 I	8 717	2 598	6 118	7 009	13 127	6 592	3 497	718	1 928	3 889	-12	34	3 935	347	14	3 574							
II	8 605	2 497	6 109	5 600	11 709	7 115	3 502	1 509	3 776	-691	7 476	493	-7 674	1 849	13	-9 537							
III	8 548	2 507	6 041	4 658	10 699	6 673	3 494	638	1 831	1 556	580	84	1 060	-240	12	1 288							
IV	8 093	2 346	5 747	6 786	12 533	6 951	3 807	751	1 688	3 144	1 226	669	2 587	1 467	16	1 103							

Véanse notas al final del capítulo.

4. ENTIDADES DE CRÉDITO Y ESTABLECIMIENTOS FINANCIEROS DE CRÉDITO
D) Cuadros complementarios

4.45 Entidades de crédito y EFC
Número de entidades

	Número de entidades							
	Total (a) (b)	Entidades de depósito			Crédito oficial	EFC/ECAOL		
		Total	Entidades españolas	Sucursales extranjeras		Total	Estable- cimientos financieros de crédito (EFC)	ECAOL
1=2+5+6	2=3+4	3	4	5	6=7+8	7	8	
11	335	275	189	86	1	59	59	-
12	314	258	173	85	1	55	55	-
13	292	241	155	86	1	50	50	-
14	272	224	138	86	1	47	47	-
15	262	217	135	82	1	44	44	-
16	250	206	124	82	1	43	43	-
15 /	263	216	133	83	1	46	46	-
///	263	216	135	81	1	46	46	-
IV	262	217	135	82	1	44	44	-
16 /	257	212	131	81	1	44	44	-
//	257	212	130	82	1	44	44	-
///	255	210	129	81	1	44	44	-
IV	250	206	124	82	1	43	43	-
17 /	248	206	123	83	1	41	41	-
//	249	207	123	84	1	41	41	-
///	248	207	124	83	1	40	40	-
IV	246	206	123	83	1	39	39	-

Véanse notas al final del capítulo.

4. ENTIDADES DE CRÉDITO Y EFC
D) Cuadros complementarios

4.46 Entidades de crédito y EFC.
Número de empleados

	Número de empleados					
	Total	Entidades de depósito	Crédito oficial	EFC/ECAOL (a)		
				Total	Establecimientos financieros de crédito	ECAOL
1=2+3+6	2	3	4=5+6	5	6	
98	247 685	242 268	263	5 154	5 154	...
99	244 513	239 020	264	5 229	5 229	...
00	243 743	238 587	267	4 889	4 889	...
01	245 228	239 895	271	5 062	5 062	-
02	243 677	238 199	268	5 210	5 210	...
03	245 157	239 103	295	5 759	5 759	...
04	247 471	241 164	291	6 016	6 016	...
05	254 411	247 765	290	6 356	6 356	-
06	263 682	256 585	294	6 803	6 803	-
07	277 311	269 920	278	7 113	7 113	-
08	278 301	270 855	296	7 150	7 150	-
09	269 475	263 093	307	6 075	6 075	-
10	263 715	257 578	322	5 815	5 815	-
11	248 093	242 726	320	5 047	5 047	-
12	236 504	231 389	313	4 802	4 802	-
13	217 878	212 991	310	4 577	4 577	-
14	208 291	203 305	321	4 665	4 665	-
15	202 961	197 833	317	4 811	4 811	-
16	194 283	189 280	308	4 695	4 695	-
17	192 604	187 450	324	4 830	4 830	-

Véanse notas al final del capítulo.

4. ENTIDADES DE CRÉDITO Y EFC
D) Cuadros complementarios

4.47 Número de oficinas operativas y de representación de las entidades de crédito residentes y del Banco de España (a)

Número de oficinas

1	Banco de España	Entidades de crédito y establecimientos financieros de crédito					Oficinas de representación		
		Total	Oficinas en España			Oficinas en el extranjero	En el extranjero de entidades residentes	En España de entidades no residentes	
			Total	Entidades de depósito	Crédito oficial				EFC
		2=3+7	3=4+5+6	4	5	6	7	8	9
11	16	40 202	40 103	39 843	1	259	99	94	55
12	16	38 237	38 142	37 903	1	238	95	81	46
13	16	33 786	33 713	33 527	1	185	73	67	43
14	16	32 073	31 999	31 817	1	181	74	68	43
15	16	31 155	31 087	30 921	1	165	68	71	41
16	16	28 959	28 807	28 643	1	163	152	65	39
15 //	16	31 665	31 592	31 412	1	179	73	70	42
15 ///	16	31 429	31 356	31 176	1	179	73	72	43
15 IV	16	31 155	31 087	30 921	1	165	68	71	41
16 /	16	30 858	30 790	30 627	1	162	68	69	40
16 //	16	30 359	30 207	30 040	1	166	152	69	38
16 ///	16	29 645	29 492	29 325	1	166	153	68	38
16 IV	16	28 959	28 807	28 643	1	163	152	65	39
17 /	16	28 553	28 404	28 240	1	163	149	65	38
17 //	16	28 123	27 974	27 810	1	163	149	65	38
17 ///	16	27 882	27 737	27 574	1	162	145	66	38
17 IV	16	27 623	27 480	27 320	1	159	143	67	38

Véanse notas al final del capítulo.

**4. ENTIDADES DE CRÉDITO Y EFC
D) Cuadros complementarios**

**4.48 Entidades de crédito y EFC.
Número de oficinas por
Comunidades Autónomas**

Datos referidos a Diciembre de 2017

Número de oficinas

	Banco de España	Entidades de Crédito y EFC/ Credit Institutions and CFIs			
		Oficinas en España/ Branches in Spain	Entidades de depósito/ Deposit-taking institutions	Otras entidades de crédito y EFC/ Other credit institutions and CFIs	
	1	2=3+4	3	4	
País Vasco	1	1 367	1 361	6	País Vasco
Cataluña	1	3 907	3 887	20	Cataluña
Galicia	1	1 561	1 553	8	Galicia
Andalucía	2	4 493	4 460	33	Andalucía
Asturias, Principado de	1	665	661	4	Asturias, Principado de
Cantabria	-	335	334	1	Cantabria
Rioja, La	-	314	313	1	Rioja, La
Murcia, Región de	1	824	820	4	Murcia, Región de
Comunitat Valenciana	2	2 737	2 724	13	Comunitat Valenciana
Aragón	1	1 073	1 067	6	Aragón
Castilla-La Mancha	-	1 556	1 552	4	Castilla-La Mancha
Canarias	2	923	913	10	Canarias
Navarra, Comunidad Foral de	-	509	508	1	Navarra, Comunidad Foral de
Extremadura	1	910	906	4	Extremadura
Baleares, Illes	1	823	821	2	Baleares, Illes
Madrid, Comunidad de	1	3 406	3 369	37	Madrid, Comunidad de
Castilla y León	1	2 040	2 034	6	Castilla y León
Ceuta y Melilla	-	37	37	-	Ceuta and Melilla
TOTAL EN ESPAÑA	16	27 480	27 320	160	TOTAL IN SPAIN

December 2017 Data

**4.48 Credit Institutions and CFIs
Number of branches by
Regional (autonomous) governments**

Number of branches

**4. CREDIT INSTITUTIONS AND CFIs
D) Supplementary tables**

4. ENTIDADES DE CRÉDITO Y EFC
D) Cuadros complementarios

4.49 Entidades de crédito y EFC.
Número de oficinas por provincias

Datos referidos a Diciembre de 2017

Número de oficinas

	Banco de España	Entidades de Crédito y EFC/ Credit Institutions and CFIs			
		Oficinas en España/ Branches in Spain	Entidades de depósito/ Deposit-taking institutions	Otras entidades de crédito y EFC Other credit institutions and CFIs	
	1	2=3+4	3	4	
Álava	-	208	208	-	Álava
Albacete	-	260	259	1	Albacete
Alacant	1	968	963	5	Alacant
Almería	-	410	407	3	Almería
Asturias	1	665	661	4	Asturias
Ávila	-	131	131	-	Ávila
Badajoz	1	592	590	2	Badajoz
Balears, Illes	1	823	821	2	Balears, Illes
Barcelona	1	2 694	2 676	18	Barcelona
(capital)	1	974	962	12	(capital)
Burgos	-	350	349	1	Burgos
Cáceres	-	318	316	2	Cáceres
Cádiz	-	490	483	7	Cádiz
Cantabria	-	335	334	1	Cantabria
Castelló	-	331	329	2	Castelló
Ciudad Real	-	384	383	1	Ciudad Real
Córdoba	-	493	488	5	Córdoba
Coruña, La	1	630	625	5	Coruña, La
Cuenca	-	212	212	-	Cuenca
Girona	-	441	440	1	Girona
Granada	-	624	622	2	Granada
Guadalajara	-	192	191	1	Guadalajara
Gipuzkoa	-	467	465	2	Gipuzkoa
Huelva	-	283	281	2	Huelva
Huesca	-	240	239	1	Huesca
Jaén	-	486	484	2	Jaén
León	-	390	388	2	León
Lleida	-	349	349	-	Lleida
Lugo	-	244	244	-	Lugo
Madrid	1	3 406	3 369	37	Madrid
(capital)	1	1 879	1 857	22	(capital)
Málaga	1	801	796	5	Málaga
Murcia	1	824	820	4	Murcia
Navarra	-	509	508	1	Navarra
Ourense	-	201	201	-	Ourense
Palencia	-	136	136	-	Palencia
Palmas, Las	1	454	447	7	Palmas, Las
Pontevedra	-	486	483	3	Pontevedra
Rioja, La	-	314	313	1	Rioja, La
Salamanca	-	260	259	1	Salamanca
Tenerife	1	469	466	3	Tenerife
Segovia	-	132	132	-	Segovia
Sevilla	1	906	899	7	Sevilla
Soria	-	108	108	-	Soria
Tarragona	-	423	422	1	Tarragona
Teruel	-	186	186	-	Teruel
Toledo	-	508	507	1	Toledo
València	1	1 438	1 432	6	València
Valladolid	1	350	348	2	Valladolid
Bizkaia	1	692	688	4	Bizkaia
Zamora	-	183	183	-	Zamora
Zaragoza	1	647	642	5	Zaragoza
Ceuta y Melilla	-	37	37	-	Ceuta and Melilla
TOTAL NACIONAL	16	27 480	27 320	160	NATIONAL TOTAL
Extranjero	-	143	130	13	Foreign branches
TOTAL	16	27 623	27 450	173	TOTAL

December 2017 Data

4.49 Credit institutions and CFIs
Number of branches by provinces

Number of branches

4. CREDIT INSTITUTIONS AND CFIs.
D) Supplementary tables

4. ENTIDADES DE CRÉDITO Y EFC (Información obtenida de los estados de supervisión)
E) Balances de los componentes de entidades de crédito y EFC

4.51 Entidades de depósito. Activo

Millones de euros

	Total	Créditos				Valores distintos de acciones y participaciones		Acciones y participaciones		Activos no sectorizados		Promemoria	
		Residentes en España			Resto del mundo	Residentes en España (b)	Resto del mundo (b)	Residentes en España (b)	Resto del mundo	Efectivo	Otros (c)	Del cual	
		Sistema crediticio	AAPP	OSR (a)								Dudosos	Morosos (d)
					1=2a11	2	3	4	5	6	7		
12	3 256 386	229 550	96 890 1	537 748	226 277	406 654	82 808	166 986	90 167	7 434	411 870	168 429	132 200
13	2 874 176	165 060	76 627 1	392 384	174 358	389 591	74 769	188 718	91 280	7 280	314 110	197 962	146 107
14	2 779 129	113 516	94 697 1	328 189	163 860	388 415	81 439	156 947	104 097	7 604	340 366	173 532	130 742
15	2 645 492	135 626	85 709 1	274 653	180 026	323 718	74 602	133 401	112 115	7 958	317 684	135 120	99 064
16	2 541 132	141 413	83 867 1	222 511	184 473	280 505	71 757	129 552	113 495	7 469	306 090	117 978	88 345
16 Oct	2 557 474	131 925	87 161 1	218 925	170 785	295 996	72 083	134 495	111 912	6 867	327 325	119 275	...
Nov	2 552 133	122 119	84 419 1	229 607	178 030	292 385	72 942	127 735	112 668	6 749	325 480	119 701	...
Dic	2 541 132	141 413	83 867 1	222 511	184 473	280 505	71 757	129 552	113 495	7 469	306 090	117 978	88 345
17 Ene	2 517 239	133 545	91 359 1	209 689	179 207	277 525	76 917	129 789	113 226	6 786	299 196	117 416	...
Feb	2 511 817	127 114	83 499 1	206 614	185 323	281 026	75 443	129 573	114 596	6 701	301 929	116 774	...
Mar	2 523 714	132 880	83 559 1	213 632	194 347	275 698	77 762	129 422	116 358	6 619	293 437	113 507	...
Abr	2 508 230	132 542	82 495 1	209 397	185 781	269 546	75 761	134 052	111 911	7 160	299 585	112 203	...
May	2 505 323	150 831	81 151 1	207 763	179 341	268 419	76 281	131 603	110 480	6 961	292 491	110 618	...
Jun	2 533 687	168 586	82 907 1	209 022	187 120	268 562	74 253	138 422	112 333	7 308	285 172	106 513	...
Jul	2 540 751	174 360	79 841 1	201 796	193 203	267 995	71 484	146 949	110 248	7 284	287 591	106 515	...
Ago	2 528 401	182 313	78 253 1	191 840	182 151	269 811	69 862	145 901	110 422	7 371	290 476	105 777	...
Sep	2 541 455	187 183	77 291 1	196 335	184 581	270 041	72 872	145 232	111 313	8 679	287 929	104 072	...
Oct	2 560 428	201 767	77 241 1	199 999	190 499	261 948	71 787	145 347	112 000	9 641	290 199	103 019	...
Nov	2 561 887	204 736	75 494 1	206 334	189 245	257 648	73 748	145 086	113 696	7 420	288 480	101 483	...
Dic	2 550 188	214 793	74 340 1	199 106	192 021	247 453	71 077	145 388	113 354	8 072	284 583	97 647	...
18 Ene	P 2 519 738	198 531	76 617 1	183 157	192 054	250 212	75 746	138 849	114 392	7 218	282 960	97 268	...
Feb	P 2 503 536	187 518	75 119 1	175 958	193 147	255 810	80 205	133 361	120 827	7 084	274 507	95 786	...

Veáanse notas al final del capítulo

4. ENTIDADES DE CRÉDITO Y EFC(Información obtenida de los estados de supervisión)
E) Balances de los componentes de entidades de crédito y EFC

4.52 Entidades de depósito. Pasivo

Millones de euros

	Total	Depósitos					Pasivos no sectorizados				
		Total	Residentes en España			Resto del mundo	Valores distintos de acciones y particip.	Patrimonio, ajustes y correcc. (b)	Pasivos de Obra Benéfico-Social	Periodificación y otros pasivos (c)	
			Sistema crediticio	AAPP	OSR (a)						
		1=3a10				2=3a6	3	4	5	6	7
12	3 256 386	2 224 677	524 074	67 341 1	304 172	329 089	324 418	389 230	2 077	315 983	
13	2 874 176	1 999 036	333 422	61 796 1	307 976	295 842	234 985	414 010	1 593	224 553	
14	2 779 129	1 938 813	276 373	73 449 1	283 799	305 192	196 334	392 410	86	251 485	
15	2 645 492	1 887 281	274 081	76 097 1	255 068	282 034	184 176	353 534	93	220 409	
16	2 541 132	1 806 954	256 567	53 441 1	234 176	262 770	174 674	345 287	97	214 119	
16 Oct	2 557 474	1 811 493	265 367	59 224 1	224 630	262 272	172 288	348 431	108	225 155	
Nov	2 552 133	1 805 080	259 769	56 850 1	228 441	260 020	171 901	347 178	108	227 866	
Dic	2 541 132	1 806 954	256 567	53 441 1	234 176	262 770	174 674	345 287	97	214 119	
17 Ene	2 517 239	1 786 658	255 227	53 033 1	221 633	256 765	167 979	345 135	99	217 367	
Feb	2 511 817	1 789 057	262 490	50 379 1	215 848	260 340	168 809	345 230	101	208 620	
Mar	2 523 714	1 815 083	280 823	49 081 1	224 901	260 278	164 326	343 350	104	200 851	
Abr	2 508 230	1 796 722	282 230	51 823 1	208 726	253 943	169 320	341 901	99	200 187	
May	2 505 323	1 795 862	285 104	53 090 1	209 712	247 956	170 838	342 645	102	195 876	
Jun	2 533 687	1 826 940	294 376	54 150 1	223 605	254 809	170 061	338 149	103	198 434	
Jul	2 540 751	1 815 570	297 097	62 118 1	213 141	243 214	170 374	353 125	104	201 578	
Ago	2 528 401	1 806 098	295 271	63 776 1	211 387	235 665	168 349	353 185	105	200 664	
Sep	2 541 455	1 819 762	289 426	63 608 1	213 629	253 099	170 740	352 835	106	198 012	
Oct	2 560 428	1 831 936	292 791	64 819 1	200 323	274 003	173 456	352 355	107	202 574	
Nov	2 561 887	1 804 525	290 556	68 764 1	182 854	262 351	199 566	351 953	106	205 736	
Dic	2 550 188	1 805 740	293 383	60 910 1	193 836	257 611	200 289	346 869	107	197 182	
18 Ene	P 2 519 738	1 767 972	294 225	59 833 1	175 203	238 711	199 264	343 677	110	208 715	
Feb	P 2 503 536	1 770 247	295 168	58 371 1	167 115	249 594	201 621	340 671	112	190 884	

Veáanse notas al final del capítulo

4. ENTIDADES DE CRÉDITO Y EFC(Información obtenida de los estados de supervisión)
E) Balances de los componentes de entidades de crédito y EFC

4.53 Entidades de depósito. Crédito. Otros sectores residentes

Millones de euros

	Total (a)	Del cual:		Crédito comercial	Total	Otros deudores a plazo			Deudores a la vista	Arrendamiento financiero	Dudosos (b)	Crédito asumido por el Estado	Pro-memoria Total menos crédito a EFC desde enero 2014	
		A tipo variable	En moneda extranjera			Total	Adquis. tempor. activos	Deudores con garantía real						Del cual:
														Con garantía hipotecaria
1=4+5+9+10+11+12	2	3	4	5	6	7	8	9	10	11	12	13		
12	1 537 748	1 132 713	15 295	36 180	1 286 613	41 673	888 758	856 296	34 621	17 732	162 601	-	1 537 748	
13	1 392 384	1 011 076	11 940	28 625	1 222 350	42 974	780 068	753 728	33 602	16 022	191 784	-	1 392 384	
14	1 328 189	943 206	14 785	30 925	1 083 627	40 589	731 646	704 839	31 111	15 053	167 473	-	1 302 196	
15	1 274 653	897 718	15 137	36 522	1 063 979	39 568	703 157	673 386	28 578	15 589	129 984	-	1 246 958	
16	1 222 511	852 945	16 595	39 401	1 029 016	17 508	670 456	643 454	25 535	16 283	112 275	-	1 192 595	
16 Oct	1 218 925	835 033	15 307	34 605	1 030 144	14 231	678 432	652 309	24 623	16 050	113 503	-	1 193 018	
Nov	1 229 607	857 220	15 745	35 007	1 031 977	16 578	676 712	649 197	32 327	16 330	113 964	-	1 203 019	
Dic	1 222 511	852 945	16 595	39 401	1 029 016	17 508	670 456	643 454	25 535	16 283	112 275	-	1 192 595	
17 Ene	1 209 689	846 707	15 344	35 766	1 016 034	12 997	667 075	640 407	29 861	16 261	111 766	-	1 182 527	
Feb	1 206 614	841 515	15 762	35 134	1 014 279	13 174	665 610	639 119	29 739	16 329	111 134	-	1 179 945	
Mar	1 213 632	836 905	16 319	37 842	1 026 007	15 809	665 954	638 497	25 100	16 452	108 231	-	1 185 403	
Abr	R 1 209 397	747 529	15 598	37 935	1 015 131	11 515	31 089	17 095	108 148	...	1 180 912	
May	1 207 763	743 871	15 206	35 679	1 017 279	13 280	30 964	17 232	106 609	...	1 207 763	
Jun	1 209 022	747 582	15 288	39 165	1 010 639	13 333	39 146	17 380	102 693	...	1 178 948	
Jul	1 201 796	750 217	14 861	38 056	1 011 583	12 643	31 639	17 620	102 897	...	1 172 740	
Ago	1 191 840	667 553	14 650	36 089	1 004 894	11 777	31 050	17 653	102 154	...	1 163 361	
Sep	1 196 335	507 270	14 961	38 595	1 007 134	13 439	32 424	17 685	100 495	...	1 165 894	
Oct	1 199 999	660 546	14 574	36 844	1 009 926	16 537	36 076	17 701	99 451	...	1 170 303	
Nov	1 206 334	748 867	14 582	37 471	1 013 350	16 601	39 703	17 651	98 159	...	1 176 090	
Dic	1 199 106	735 237	14 804	42 553	1 012 684	17 929	32 079	17 614	94 175	...	1 165 579	
18 Ene	P 1 183 157	720 357	13 375	37 038	1 014 802	10 398	20 651	16 942	93 724	...	1 152 424	
Feb	P 1 175 958	715 276	13 700	36 612	1 009 669	10 645	19 978	17 231	92 468	...	1 145 525	

4. ENTIDADES DE CRÉDITO Y EFC(Información obtenida de los estados de supervisión)
E) Balances de los componentes de entidades de crédito y EFC

4.54 Entidades de depósito. Activo. Valores

Millones de euros

	Valores distintos de acciones y participaciones										Acciones y participaciones				
	Total	Residentes en España						Resto del mundo			Total	Residentes en España			RM
		Total	Sistema Credicio	AAPP			OSR	Neto	Total	Posic. cortas (a)		Total	Sistema Credicio	OSR	
				Neto	Total	Posic. cortas (a)									
1=2+8	2=3+4+7	3	4=5-6	5	6	7	8=9-10	9	10	11=12+	12=13+14	13	14	15	
12	489 462	406 654	73 773	222 997	229 112	6 115	109 884	82 808	90 282	7 474	257 154	166 986	55 964	111 023	90 167
13	464 360	389 591	51 055	231 099	237 904	6 804	107 437	74 769	82 611	7 842	279 998	188 718	64 244	124 474	91 280
14	469 854	388 415	31 670	261 965	270 038	8 073	94 780	81 439	91 685	10 246	261 044	156 947	38 956	117 990	104 097
15	398 320	323 718	22 323	227 773	237 650	9 876	73 622	74 602	84 326	9 724	245 517	133 401	25 915	107 487	112 115
16	352 261	280 505	13 672	203 941	213 018	9 077	62 892	71 757	80 155	8 399	243 047	129 552	23 330	106 222	113 495
16 Oct	368 079	295 996	14 126	216 755	225 696	8 941	65 115	72 083	80 596	8 513	246 407	134 495	23 754	110 741	111 912
Nov	365 327	292 385	13 651	214 426	223 943	9 517	64 308	72 942	82 219	9 277	240 403	127 735	23 460	104 275	112 668
Dic	352 261	280 505	13 672	203 941	213 018	9 077	62 892	71 757	80 155	8 399	243 047	129 552	23 330	106 222	113 495
17 Ene	354 442	277 525	11 636	203 200	209 875	6 676	62 689	76 917	84 809	7 892	243 015	129 789	23 515	106 274	113 226
Feb	356 469	281 026	11 261	207 740	215 575	7 835	62 024	75 443	84 839	9 396	244 168	129 573	23 159	106 414	114 596
Mar	353 460	275 698	9 565	204 637	212 241	7 605	61 497	77 762	87 030	9 268	245 780	129 422	24 419	105 003	116 358
Abr	R 345 307	269 546	9 028	199 905	205 928	6 023	60 613	75 761	85 629	9 869	245 963	134 052	23 163	110 889	111 911
May	344 701	268 419	8 927	199 874	205 843	5 969	59 619	76 281	85 763	9 482	242 083	131 603	23 205	108 399	110 480
Jun	342 816	268 562	9 525	199 442	205 848	6 406	59 595	74 253	84 122	9 869	250 755	138 422	23 599	114 824	112 333
Jul	339 479	267 995	9 191	199 099	206 347	7 249	59 706	71 484	82 622	11 138	257 197	146 949	34 393	112 555	110 248
Ago	339 673	269 811	9 404	199 909	206 851	6 942	60 498	69 862	80 707	10 845	256 323	145 901	33 728	112 173	110 422
Sep	342 913	270 041	9 785	202 087	210 284	8 196	58 168	72 872	82 616	9 743	256 544	145 232	34 559	110 673	111 313
Oct	333 735	261 948	9 854	198 101	207 394	9 293	53 994	71 787	82 450	10 662	257 347	145 347	34 611	110 736	112 000
Nov	331 396	257 648	9 850	195 997	203 695	7 698	51 802	73 748	84 730	10 983	258 782	145 086	34 781	110 305	113 696
Dic	318 530	247 453	8 859	188 840	195 857	7 017	49 754	71 077	82 295	11 218	258 743	145 388	35 060	110 329	113 354
18 Ene	P 325 958	250 212	8 671	191 010	197 267	6 257	50 532	75 746	86 801	11 055	253 242	138 849	34 156	104 694	114 392
Feb	P 336 015	255 810	7 415	200 021	206 662	6 641	48 374	80 205	90 310	10 106	254 187	133 361	34 320	99 040	120 827

4. ENTIDADES DE DEPÓSITO

4.55 Pasivo. Otros sectores residentes

A) Balance agregado según los estados de supervisión

Millones de euros

	Del cual:		Depósitos a la vista (b)	Depósitos a plazo y preaviso (c)	Cesión temporal de activos (5)	Pasivos por transferencia de activos (d)	Pasivos financieros híbridos (e)	Depósitos subordinados (f)	Otros pasivos (9)	Promemoria: Depósitos distribuidos por provincias. Entidades de depósito (g)
	Total (a)	En moneda extranjera (2)								
	6+7+8+9 1=3+4+5+									
12	1 304 172	30 200	469 312	692 440	60 111	36 817	19 610	25 882	...	1 100 444
13	1 307 976	30 414	500 161	676 919	63 989	31 615	15 592	19 700	...	1 134 915
14	1 283 799	27 499	562 553	597 192	60 099	26 441	21 786	15 729	...	1 139 756
15	1 255 068	28 913	649 960	508 682	41 610	19 551	17 362	17 904	...	1 135 872
16	1 234 176	27 959	753 528	403 507	32 353	14 944	14 343	15 502	...	1 140 814
16 Oct	1 224 630	27 553	724 112	425 943	28 288	15 953	14 668	15 667
Nov	1 228 441	28 181	735 792	415 676	30 673	16 421	14 667	15 213
Dic	1 234 176	27 959	753 528	403 507	32 353	14 944	14 343	15 502	...	1 140 814
17 Ene	1 221 633	27 623	759 237	391 123	27 758	14 180	12 976	16 360
Feb	1 215 848	27 651	764 425	380 598	27 657	13 982	12 963	16 224
Mar	1 224 901	28 678	782 727	368 854	31 270	13 965	11 859	16 226	...	1 136 810
Abr	R 1 208 726	26 649	785 107	354 253	26 890	13 977	13 389	15 110
May	1 209 712	26 086	798 723	340 953	28 533	14 085	12 474	14 943
Jun	1 223 605	27 065	820 965	334 671	28 441	13 370	11 166	14 991	...	1 179 274
Jul	1 213 141	26 527	817 918	328 955	26 006	13 834	11 753	14 675
Ago	1 211 387	26 986	821 555	326 212	24 415	13 239	11 347	14 619
Sep	1 213 629	26 072	830 868	320 138	24 032	13 168	10 629	14 794	...	1 163 288
Oct	1 200 323	25 613	828 502	307 293	26 726	13 052	10 254	14 497
Nov	1 182 854	18 677	838 157	291 191	28 548	12 779	10 207	1 971
Dic	1 193 836	17 484	857 075	286 299	27 869	12 502	9 738	353	...	1 146 917
18 Ene	P 1 175 203	17 458	853 896	277 103	22 544	12 310	9 096	254
Feb	P 1 167 115	18 100	854 002	268 070	24 078	12 029	8 682	253

Veáanse notas al final del capítulo

4. ENTIDADES DE DEPÓSITO

4.56 Otros activos no sectorizados

A) Balance agregado según los estados de supervisión

Millones de euros

	Activo Fijo							Activo Obra Benéfico Social (8)	Periodificación y otros activos				
	Total (a)	Mobiliario (b)	Inmuebles (b)	Derechos s/bienes de arren. financieros (b)	Activos cedidos en arrendamiento operativo (5)	Activos no corrientes en venta (6)	Activo intangible (7)		Total (9=10+13)	Periodificación			Otros activos (a)
										Total (10=11+12)	Devengo de productos (11)	Otros (12)	
12	50 798	5 181	16 408	539	530	20 995	7 144	1 086	359 986	11 843	7 600	4 243	348 142
13	50 203	4 672	16 166	524	482	19 828	8 530	799	263 107	9 814	6 470	3 344	253 294
14	53 173	4 313	15 899	607	437	22 723	9 194	21	287 172	9 154	5 682	3 471	278 018
15	53 791	4 145	15 901	627	440	23 617	9 061	20	263 873	7 972	4 715	3 258	255 901
16	50 613	4 225	15 985	712	519	23 012	6 160	18	255 459	6 290	3 484	2 806	249 170
16 Oct	51 355	4 050	15 921	664	512	23 199	7 009	20	275 950	8 534	4 942	3 592	267 416
Nov	51 654	4 069	15 949	678	518	23 342	7 098	19	273 807	8 860	5 135	3 725	264 948
Dic	50 613	4 225	15 985	712	519	23 012	6 160	18	255 459	6 290	3 484	2 806	249 170
17 Ene	50 555	4 199	16 023	712	520	23 015	6 085	18	248 622	6 023	3 229	2 794	242 599
Feb	50 356	4 202	16 012	699	526	22 908	6 010	18	251 555	6 288	3 443	2 845	245 267
Mar	50 038	4 223	15 949	718	535	22 657	5 957	18	243 381	6 041	3 024	3 017	237 340
Abr	R 50 011	4 320	16 079	515	545	22 771	5 780	18	249 483	6 375	3 289	3 086	243 108
May	49 843	4 341	16 086	523	554	22 695	5 644	18	242 557	6 436	3 420	3 016	236 121
Jun	48 331	4 358	15 521	515	564	22 872	4 500	18	236 750	6 056	2 880	3 177	230 694
Jul	49 204	4 336	15 561	509	572	23 777	4 449	18	238 296	5 954	2 813	3 141	232 341
Ago	49 128	4 339	15 551	548	573	23 716	4 401	18	241 257	6 391	3 090	3 301	234 866
Sep	49 036	4 352	15 499	553	578	23 470	4 584	18	238 801	6 747	3 229	3 518	232 054
Oct	48 584	4 351	15 426	558	579	23 351	4 320	18	241 522	6 564	3 121	3 443	234 958
Nov	48 409	4 341	15 310	564	586	23 260	4 348	18	239 979	6 743	3 324	3 420	233 235
Dic	48 540	4 326	14 879	574	589	23 848	4 323	18	236 017	5 696	2 841	2 855	230 321
18 Ene	P 48 355	5 282	14 968	...	191	23 656	4 258	8	234 579	5 288	2 634	2 655	229 291
Feb	P 43 191	5 207	14 862	...	277	18 634	4 211	8	231 290	5 633	2 841	2 792	225 657

a. Véase detalle en cuadro 4.9

b. A partir de enero de 2018 los derechos sobre bienes de arrendamiento financiero se incluyen dentro de la columna de mobiliario e inmuebles

4. ENTIDADES DE CRÉDITO Y EFC (Información obtenida de los estados de supervisión)

4.57 Entidades de depósito. Patrimonio neto, ajustes y correcciones de valor

E) Balances de los componentes de entidades de crédito y EFC

Millones de euros

	Total	Patrimonio neto							Ajustes de valoración A.y P. financieros (b)	Correcciones de valor por deterioro activos (c)			Promemoria Pérdidas por deterioro de participaciones (f)
		Total	Fondos propios					Ajustes valoración (a)		Total	Del cual:		
			Total	Capital y fondo dotación	Reservas	Beneficios netos	Otras cuentas				Total para créditos (d)	Específica para créditos OSR (e)	
1=2+9+	2=3+8	3=4+7	4	5	6	7	8	9	10	11	12	13	
12	389 230	186 806	191 474	71 340	187 355	-68 634	1 414	-4 668	13 735	188 688	119 996	72 276	27 850
13	414 010	223 575	221 774	76 816	133 439	8 790	2 731	1 801	6 701	183 734	110 080	89 405	1 634
14	392 410	220 562	212 833	79 684	122 564	11 343	-757	7 728	7 858	163 990	95 735	77 742	-635
15	353 534	216 601	213 330	58 178	150 187	9 312	-4 347	3 270	5 495	131 438	75 000	60 574	1 472
16	345 287	215 892	214 040	57 767	154 915	6 086	-4 728	1 852	4 665	124 729	64 764	51 288	2 341
16 Oct	348 431	217 693	215 805	57 467	155 228	5 940	-2 830	1 888	4 167	126 571	67 697
Nov	347 178	216 261	215 384	57 522	154 720	6 127	-2 985	877	4 735	126 182	67 008
Dic	345 287	215 892	214 040	57 767	154 915	6 086	-4 728	1 852	4 665	124 729	64 764	51 288	2 341
17 Ene	345 135	216 193	215 377	57 776	160 944	989	-4 331	815	4 576	124 366	64 400
Feb	345 230	217 012	216 199	57 759	160 777	2 390	-4 727	813	4 313	123 905	64 105
Mar	343 350	217 034	215 705	57 810	157 684	3 514	-3 303	1 329	4 152	122 163	62 724	49 116	-364
Abr	341 901	216 817	215 548	57 910	154 624	3 998	-985	1 269	3 325	121 759	62 166
May	342 645	217 148	215 326	58 021	154 228	4 008	-931	1 822	3 739	121 758	62 132
Jun	338 149	208 261	206 684	51 040	163 425	-6 173	-1 609	1 577	3 256	126 632	61 046	43 605	4 557
Jul	353 125	223 415	221 137	54 585	173 784	-5 512	-1 720	2 278	2 647	127 063	60 633
Ago	353 185	223 759	222 253	54 441	173 847	-4 258	-1 777	1 506	3 035	126 391	60 010
Sep	352 835	222 890	221 332	54 462	173 615	-4 963	-1 781	1 557	3 053	126 893	59 523	41 314	5 421
Oct	352 355	222 599	220 654	53 654	174 515	-4 684	-2 831	1 945	3 147	126 609	59 178
Nov	351 953	223 899	222 305	53 766	175 191	-3 710	-2 942	1 594	2 927	125 127	58 206
Dic	346 869	220 850	218 881	52 207	173 715	-3 769	-3 273	1 969	3 035	122 985	55 599	39 365	5 719
18 Ene	P 343 677	218 228	215 777	52 213	165 862	600	-2 898	2 452	4 870	120 578	59 976
Feb	P 340 671	218 274	216 317	52 246	165 557	1 389	-2 875	1 957	5 170	117 227	59 308

Veáanse notas al final del capítulo

4. ENTIDADES DE CRÉDITO Y EFC (Información obtenida de los estados de supervisión)

4.58 Entidades de depósito. Pasivos no sectorizados

E) Balances de los componentes de entidades de crédito y EFC

Millones de euros

	Pasivo Obra benéfico social	Periodificación y otros pasivos								
		Total	Fondos de provisión				Periodificación			Otros pasivos (a)
			Total	Pensiones	Impuestos	Otros	Total	Interes no vdos	Otras period.	
1	2=3+7+10	3=4+5+6	4	5	6	7=8+9	8	9	10	
12	2 077	315 983	36 573	16 878	665	19 030	25 231	20 066	5 165	254 179
13	1 593	224 553	29 926	16 733	1 332	11 860	23 040	17 978	5 062	171 587
14	86	251 485	28 596	17 737	2 419	8 439	20 039	13 625	6 414	202 850
15	93	220 409	28 083	16 920	2 962	8 201	16 382	10 028	6 354	175 944
16	97	214 119	28 479	16 421	1 600	10 458	13 071	6 804	6 268	172 568
16 Oct	108	225 155	26 510	16 588	1 390	8 532	14 668	8 193	6 474	183 978
Nov	108	227 866	27 098	16 570	1 391	9 137	15 055	8 410	6 644	185 713
Dic	97	214 119	28 479	16 421	1 600	10 458	13 071	6 804	6 268	172 568
17 Ene	99	217 367	28 311	16 231	1 592	10 488	12 606	6 149	6 456	176 450
Feb	101	208 620	28 051	16 146	1 472	10 432	11 396	5 916	5 480	169 172
Mar	104	200 851	28 152	16 132	1 480	10 540	10 750	5 318	5 432	161 949
Abr	R 99	200 187	28 173	16 140	1 482	10 551	10 293	4 791	5 502	161 721
May	102	195 876	27 693	16 373	1 439	9 881	10 289	4 677	5 612	157 894
Jun	103	198 434	28 304	16 170	1 727	10 407	9 850	4 346	5 505	160 280
Jul	104	201 578	27 346	15 845	1 649	9 852	9 902	4 469	5 432	164 330
Ago	105	200 664	27 098	15 766	1 627	9 705	10 536	4 898	5 638	163 029
Sep	106	198 012	27 262	15 712	1 855	9 695	11 180	5 214	5 965	159 570
Oct	107	202 574	27 031	15 646	1 827	9 558	11 506	5 190	6 316	164 037
Nov	106	205 736	26 589	15 315	1 832	9 442	11 956	5 402	6 554	167 190
Dic	107	197 182	27 171	15 582	2 029	9 560	11 885	5 361	6 524	158 126
18 Ene	P 110	208 715	26 851	15 174	2 014	9 663	11 733	4 900	6 833	170 132
Feb	P 112	190 884	26 708	15 095	1 993	9 619	10 101	4 462	5 640	154 075

4. ENTIDADES DE CRÉDITO Y EFC (Información obtenida de los estados de supervisión)
E) Balances de los componentes de entidades de crédito y EFC

4.81 Establecimientos financieros de crédito. Activo

Millones de euros

	Total	Créditos				Valores distintos de acciones y participaciones		Acciones y participaciones		Activos no sectorizados		Promemoria	
		Residentes en España			Resto del mundo	Residentes en España	Resto del mundo	Residentes en España	Resto del mundo	Efectivo	Otros (b)	Del cual	
		Sistema crédito	AAPP	OSR (a)								Dudosos	Morosos (c)
					1=2a11	2	3	4	5	6	7		
12	49 445	2 822	1 312	38 996	3 723	90	1	86	13	0	2 402	3 824	3 420
13	47 182	2 061	1 385	36 789	4 575	6	-	93	13	0	2 258	4 022	3 236
14	47 251	2 874	929	36 611	4 248	0	-	112	13	0	2 463	3 726	2 896
15	50 142	1 659	673	39 919	5 039	26	-	228	83	0	2 516	3 030	2 360
16	55 201	2 286	842	43 234	5 577	14	-	233	57	0	2 959	2 816	2 289
16 Oct	51 423	1 902	715	41 238	4 326	13	-	178	56	0	2 995	2 979	...
Nov	51 594	1 763	681	41 479	4 595	13	-	178	56	0	2 830	2 899	...
Dic	55 201	2 286	842	43 234	5 577	14	-	233	57	0	2 959	2 816	2 289
17 Ene	52 692	1 800	608	42 334	4 814	14	-	175	57	0	2 891	2 775	...
Feb	52 191	1 756	520	41 986	4 798	16	-	175	57	0	2 884	2 737	...
Mar	53 439	1 761	528	42 963	5 282	19	-	232	58	0	2 596	2 695	...
Abr	53 512	2 296	525	42 932	4 743	19	-	174	57	0	2 766	2 719	...
May	53 214	1 784	492	43 247	4 780	17	-	174	57	0	2 663	2 744	...
Jun	55 041	1 846	482	44 445	5 321	14	-	232	57	0	2 645	2 768	...
Jul	54 426	1 823	561	44 234	4 822	14	-	173	58	0	2 741	2 792	...
Ago	54 027	1 902	526	43 685	4 912	-	-	51	57	0	2 895	2 817	...
Sep	55 005	2 322	601	43 913	5 284	15	0	232	57	0	2 581	2 823	...
Oct	54 083	1 986	531	43 729	4 975	15	0	178	57	0	2 612	2 830	...
Nov	54 732	2 022	528	44 429	5 011	0	0	51	57	0	2 634	2 836	...
Dic	58 788	2 491	659	46 843	5 836	18	-	236	58	0	2 647	2 815	...
18 Ene	P 55 817	1 855	504	45 493	4 983	18	0	176	58	0	2 728	2 794	...
Feb	P 55 446	2 104	493	44 929	4 837	-0	0	176	58	0	2 848	2 773	...

Veáanse notas al final del capítulo

4. ENTIDADES DE CRÉDITO Y EFC (Información obtenida de los estados de supervisión)
E) Balances de los componentes de entidades de crédito y EFC

4.82 Establecimientos financieros de crédito. Pasivo

Millones de euros

	Total	Depósitos				Pasivos no sectorizados			
		Total	Residentes en España			Resto del mundo	Valores distintos de acciones y particip.	Patrimonio, ajustes y correcc. (a)	Periodificación y otros pasivos (b)
			Sistema crédito	AAPP	OSR				
		1=3a9				2=3a6	3	4	5
12	49 445	40 239	28 678	9	6 323	5 228	156	6 515	2 535
13	47 182	38 146	27 772	12	6 002	4 360	76	6 976	1 984
14	47 251	37 882	28 234	15	5 307	4 326	25	6 964	2 380
15	50 142	40 431	28 717	13	6 201	5 500	30	7 177	2 504
16	55 201	45 313	31 466	7	8 311	5 528	32	7 467	2 390
16 Oct	51 423	40 990	27 643	10	7 870	5 467	32	7 459	2 943
Nov	51 594	41 700	28 334	8	7 739	5 619	32	7 446	2 417
Dic	55 201	45 313	31 466	7	8 311	5 528	32	7 467	2 390
17 Ene	52 692	43 315	28 997	7	8 442	5 869	32	6 681	2 664
Feb	52 191	42 650	28 470	6	8 329	5 845	32	6 667	2 843
Mar	53 439	43 746	29 949	6	7 958	5 833	32	7 551	2 110
Abr	53 512	44 169	29 315	6	9 191	5 656	32	7 590	1 721
May	53 214	43 937	29 095	6	8 965	5 871	32	7 615	1 630
Jun	55 041	45 324	30 877	6	9 286	5 154	32	7 440	2 245
Jul	54 426	45 003	30 398	6	9 051	5 548	32	7 491	1 900
Ago	54 027	44 333	29 816	6	8 942	5 569	32	7 541	2 121
Sep	55 005	45 425	31 090	7	8 948	5 380	33	7 451	2 096
Oct	54 083	45 000	30 144	7	9 185	5 665	33	7 505	1 544
Nov	54 732	45 920	30 510	7	9 542	5 861	33	7 532	1 247
Dic	58 788	48 941	34 100	7	9 003	5 831	29	7 595	2 223
18 Ene	P 55 817	46 643	31 216	7	9 144	6 276	29	6 693	2 452
Feb	P 55 446	46 250	30 758	7	9 995	5 490	29	6 736	2 431

Veáanse notas al final del capítulo

4. ENTIDADES DE CRÉDITO Y EFC (Información obtenida de los estados de supervisión)
E) Balances de los componentes de entidades de crédito y EFC

4.83 Establecimientos financieros de crédito
Crédito. Otros sectores residentes.

Millones de euros

	Total 12 +10+11+ 1=4+5+7	Del cual:		Crédito comer- cial	Del cual:		Otros deudores a plazo			Deudores a la vista	Arrenda- miento finan- ciero	Dudosos (a)
		A tipo variable	En mone- da ex- tranjera		Deudo- res con garant. real	Con garant. hipote- caria	Total	Del cual:				
								Adquis. tempor. activos	Activos financ. híbridos			
	2	3	4	5	6	7	8	9	10	11	12	
12	38 996	20 866	5	4 342	12 184	11 795	10 583	-	-	4 157	4 108	3 621
13	36 789	19 761	14	5 945	10 284	10 118	9 416	-	-	4 411	2 903	3 830
14	36 611	19 146	14	5 680	9 371	9 362	10 664	-	-	4 760	2 608	3 528
15	39 919	18 026	144	6 117	8 221	8 215	14 795	-	-	5 306	2 661	2 818
16	43 234	16 669	233	5 657	7 926	7 923	18 288	-	-	5 915	2 858	2 590
16 Oct	41 238	15 775	134	5 093	8 000	7 996	17 392	-	-	5 239	2 776	2 738
Nov	41 479	15 805	135	5 265	8 015	8 011	17 503	-	-	5 249	2 782	2 665
Dic	43 234	16 669	233	5 657	7 926	7 923	18 288	-	-	5 915	2 858	2 590
17 Ene	42 334	16 264	228	5 672	7 733	7 730	17 796	-	-	5 771	2 789	2 573
Feb	41 986	16 067	225	5 768	7 639	7 636	17 565	-	-	5 701	2 755	2 558
Mar	42 963	16 111	433	5 293	7 856	7 854	18 874	-	-	5 501	2 898	2 541
Abr	42 932	16 037	431	5 436	7 820	7 817	18 756	-	-	5 475	2 885	2 560
May	43 247	16 029	430	5 424	7 816	7 814	19 071	-	-	5 473	2 883	2 579
Jun	44 445	16 096	297	5 219	7 891	7 889	19 705	-	-	5 888	3 144	2 598
Jul	44 234	16 019	296	5 194	7 853	7 851	19 611	-	-	5 860	3 129	2 586
Ago	43 685	15 821	292	5 130	7 756	7 754	19 368	-	-	5 787	3 090	2 554
Sep	43 913	16 077	167	5 036	7 894	7 892	19 206	-	-	5 929	3 192	2 656
Oct	43 729	16 010	166	5 015	7 861	7 859	19 126	-	-	5 904	3 179	2 645
Nov	44 429	16 266	169	5 096	7 987	7 985	19 432	-	-	5 998	3 229	2 687
Dic	46 843	16 565	496	6 211	7 228	7 225	20 769	-	-	6 794	3 173	2 669
18 Ene	P 45 493	16 088	482	6 032	7 020	7 017	20 170	-	-	6 598	3 081	2 592
Feb	P 44 929	15 888	476	5 957	6 933	6 930	19 920	-	-	6 516	3 043	2 560

Veáanse notas al final del capítulo

4. ENTIDADES DE CRÉDITO Y EFC (Información obtenida de los estados de supervisión)
E) Balances de los componentes de entidades de crédito y EFC

4.84 Establecimientos financieros de crédito
Otros activos no sectorizados

Millones de euros

	Activo fijo							Periodificación y otros activos				
	Total	Mobilia- rio	Inmue- bles	Dere- chos s/bien- es de arren- damiento finan- ciero	Activos cedidos en a- rrenda- miento opera- tivo	Activos no co- rrien- tes en venta	Activo intan- gible	Total	Periodificación			Otros acti- vos
									Total	Devengo de produc- tos	Otros	
	1	2	3	4	5	6	7	8	9	10	11	12
12	956	16	115	-	88	700	38	1 445	675	245	431	770
13	847	15	98	-	67	634	34	1 411	706	237	469	705
14	915	13	93	-	73	702	35	1 548	684	195	489	864
15	865	26	118	-	76	590	54	1 651	670	164	506	981
16	904	33	138	-	81	569	82	2 055	688	167	521	1 367
16 Oct	910	31	140	-	81	579	78	2 085	748	171	577	1 337
Nov	903	30	139	-	81	575	78	1 926	691	158	533	1 235
Dic	904	33	138	-	81	569	82	2 055	688	167	521	1 367
17 Ene	891	32	137	-	80	561	81	2 000	670	163	507	1 330
Feb	893	33	137	-	80	562	81	1 991	667	162	504	1 324
Mar	899	34	140	-	79	563	82	1 696	689	169	520	1 007
Abr	898	34	140	-	79	562	82	1 868	759	186	572	1 109
May	898	34	140	-	79	562	82	1 766	717	176	541	1 048
Jun	874	36	136	6	81	535	81	1 771	691	162	529	1 080
Jul	869	36	136	6	81	532	80	1 871	730	171	559	1 141
Ago	866	36	135	6	80	530	80	2 029	791	185	606	1 237
Sep	865	35	137	6	81	524	82	1 716	693	154	539	1 023
Oct	867	35	137	6	81	525	82	1 745	705	157	549	1 040
Nov	878	35	139	6	82	532	84	1 756	710	158	552	1 046
Dic	891	38	143	6	98	516	90	1 756	710	164	546	1 046
18 Ene	P 893	38	144	6	98	517	90	1 836	742	171	571	1 093
Feb	P 894	38	144	6	98	518	91	1 954	790	183	607	1 164

4. ENTIDADES DE CRÉDITO Y EFC (Información obtenida de los estados de supervisión)
E) Balances de los componentes de entidades de crédito y EFC

4.85 Establecimientos financieros de crédito
Patrimonio neto, ajustes y correcciones de valor

Millones de euros

	Total	Patrimonio neto							Ajustes de valoración A.y P. financieros	Correcciones de valor por deterioro activos (c)			Promemoria			
		Total	Fondos propios					Ajustes valoración		Total	Del cual:			Pérdidas por deterioro de participaciones (f)		
			Total	Capital y fondo dotación	Reservas	Beneficios netos	Otras cuentas				(a)	(b)			Total para créditos (d)	Específica para créditos OSR (e)
1=2+9+	2=3+8	3=4+7	4	5	6	7	8	9	10	11	12	13				
12	6 515	4 275	4 390	2 987	1 509	-170	64	-115	-25	2 264	2 061	1 663	3			
13	6 976	4 607	4 643	2 675	1 569	419	-21	-36	-40	2 409	2 218	1 688	-5			
14	6 964	4 738	4 775	2 607	1 754	527	-114	-36	-80	2 306	2 107	1 477	-2			
15	7 177	5 387	5 407	2 810	1 985	730	-118	-20	-347	2 137	1 977	1 208	7			
16	7 467	5 852	5 871	2 865	2 183	863	-40	-19	-528	2 143	1 994	1 083	5			
16 Oct	7 459	5 768	5 801	2 863	2 271	725	-57	-33	-472	2 163	2 004			
Nov	7 446	5 758	5 791	2 858	2 267	723	-57	-33	-471	2 159	2 001			
Dic	7 467	5 852	5 871	2 865	2 183	863	-40	-19	-528	2 143	1 994	1 083	5			
17 Ene	6 681	5 057	5 076	2 881	2 195	104	-35	-19	-531	2 155	2 004			
Feb	6 667	5 047	5 065	2 875	2 191	207	-70	-19	-530	2 150	2 000			
Mar	7 551	6 050	6 062	2 860	2 997	311	-105	-12	-555	2 056	1 905	1 078	-			
Abr	7 590	6 082	6 094	2 875	3 012	313	-106	-12	-558	2 066	1 914			
May	7 615	6 101	6 114	2 884	3 022	314	-106	-12	-559	2 073	1 921			
Jun	7 440	5 948	5 953	2 860	2 505	473	115	-5	-599	2 091	1 950	1 085	-			
Jul	7 491	5 989	5 993	2 879	2 522	476	116	-5	-603	2 105	1 963			
Ago	7 541	6 029	6 034	2 899	2 539	479	117	-5	-607	2 119	1 976			
Sep	7 451	6 122	6 125	2 834	2 426	748	117	-4	-637	1 966	1 826	1 099	-			
Oct	7 505	6 166	6 170	2 854	2 444	754	118	-4	-641	1 981	1 839			
Nov	7 532	6 188	6 192	2 864	2 453	756	118	-4	-644	1 988	1 846			
Dic	7 595	6 281	6 282	2 833	2 421	922	107	-1	-692	2 007	1 867	1 032	1			
18 Ene	P 6 693	5 367	5 369	2 857	2 442	106	-36	-1	-698	2 024	1 883			
Feb	P 6 736	5 416	5 417	2 845	2 432	212	-72	-1	-695	2 015	1 875			

4. ENTIDADES DE CRÉDITO Y EFC (Información obtenida de los estados de supervisión)
E) Balances de los componentes de entidades de crédito y EFC

4.86 Establecimientos financieros de crédito
Pasivos no sectorizados

Millones de euros

	Total	Fondos de provisión				Periodificación			Otros pasivos
		Total	Pensiones	Impuestos	Otros	Total	Interes no vdos	Otras period.	
12	2 535	169	85	20	64	400	136	264	1 966
13	1 984	140	81	10	49	457	95	362	1 388
14	2 380	158	80	18	61	507	73	435	1 715
15	2 504	153	66	11	75	463	52	411	1 889
16	2 390	177	66	10	101	466	49	418	1 746
16 Sep	2 555	160	63	12	85	425	41	385	1 970
Oct	2 943	177	70	13	94	471	45	426	2 295
Nov	2 417	147	58	11	78	393	37	355	1 876
Dic	2 390	177	66	10	101	466	49	418	1 746
17 Ene	2 664	170	63	10	97	447	47	400	2 048
Feb	2 843	175	65	10	100	462	48	414	2 205
Mar	2 110	173	62	7	104	378	39	339	1 559
Abr	1 721	187	68	8	112	409	42	367	1 125
May	1 630	189	68	8	113	413	42	371	1 029
Jun	2 245	165	60	7	99	402	43	359	1 678
Jul	1 900	158	57	7	95	385	42	343	1 357
Ago	2 121	180	65	7	108	438	47	390	1 503
Sep	2 096	174	57	6	110	434	32	403	1 488
Oct	1 544	178	59	7	113	444	32	412	922
Nov	1 247	181	60	7	115	452	33	419	614
Dic	2 223	171	60	11	100	454	36	418	1 599
18 Ene	P 2 452	165	58	10	97	440	34	405	1 847
Feb	P 2 431	164	58	10	96	436	34	401	1 832

NOTAS A LOS CUADROS DEL CAPÍTULO 4. ENTIDADES DE CRÉDITO Y ESTABLECIMIENTOS FINANCIEROS DE CRÉDITO

Nota general

El capítulo 4 del *Boletín Estadístico* tiene por objeto la presentación de información relativa a las entidades de crédito más establecimientos financieros de crédito (EFC) en su conjunto, así como cada uno de los grupos que lo componen: entidades de depósito y EFC. La base fundamental sobre la que se elabora esta información son los estados reservados individuales relativos a la actividad en España que las entidades de crédito y EFC remiten al Banco de España por motivos de supervisión, conforme a los criterios y normas establecidos en la Circular Contable CBE 4/2017 y precedentes.

La información que recoge el capítulo 8 de este mismo Boletín recoge también información sobre la agrupación de entidades de crédito más EFC. La diferencia entre ambos conjuntos de datos se debe a que las fuentes de información de base para su elaboración son distintas. Así, mientras que, como ya se ha mencionado, los datos de este capítulo provienen de los estados financieros que las entidades que componen el mismo remiten al Banco de España por motivos de supervisión, los del capítulo 8 se han obtenido de los estados contables destinados a elaborar las estadísticas de la zona del euro y, por lo tanto, incorporan el marco conceptual común para todos los países que componen la Unión Económica y Monetaria (UEM). Aunque existen algunas diferencias tanto en la sectorización como en la valoración de los instrumentos, la configuración actual de ambos capítulos permite utilizarlos de manera complementaria.

Así, mientras que en este capítulo se puede encontrar un mayor detalle por instrumentos del crédito (comercial, hipotecario, etc.), de los depósitos (a la vista, a plazo, estructurados, etc.), de las cuentas de capital (capital, reservas, fondos especiales...) y de los otros activos y pasivos (periodificación, derivados...), en el capítulo 8 el mayor detalle que figura es por sectores de contrapartida y residencia, con la indicación de si los hogares e ISFLSH, las sociedades no financieras y los otros intermediarios financieros son residentes en España, en otros países de la zona del euro o en el resto del mundo (en este caso, sin detalle de la contrapartida).

Sobre unos y otros desarrollos se llama la atención del lector para que se beneficie de la citada complementariedad.

Cuadro 4.A

a. Desde enero 2009 a abril 2011 pueden existir pequeñas diferencias entre el total de entidades de crédito más EFC respecto a la suma de entidades de depósito, EFC e ICO. Esto se debe a que durante este periodo las entidades de dinero electrónico tenían la consideración de entidades de crédito, pero al entrar en vigor la Directiva 2009/110/CE de Parlamento Europeo y del Consejo, estas dejan de tener dicha consideración. Dada la escasa importancia cuantitativa de estas entidades, se ha decidido mantener su importe en los totales de la suma de entidades de crédito y EFC pero no se ha considerado necesario mantener los detalles. Esta columna se desarrolla en los cuadros 4.1 y 4.2. A partir de 2017 (marzo) se elimina el desglose realizado entre entidades españolas y sucursales extranjeras.

b. Véase detalle en cuadros 4.51 y 4.52.

c. Véase detalle en cuadros 4.81 y 4.82.

Cuadro 4.1

a. Véase el detalle por subsectores en el cuadro 8.16. Existen diferencias, debido a que la definición de crédito en ambos cuadros es distinta y al distinto momento de actualización de ambos cuadros.

b. Véase detalle por instrumentos en cuadro 4.3.

c. Véase detalle en cuadro 4.4.

d. Véase detalle en cuadro 4.6.

e. Véase detalle en cuadro 4.99.

f. Recoge los dudosos que lo son por razón de morosidad, es decir, aquellos instrumentos de deuda que tienen importes vencidos por cualquier concepto (principal, intereses,...) bien con una antigüedad superior a tres meses, bien por un importe superior al 25% de la deuda (salvo que se clasifique como fallidos). Se corresponde con el importe de la columna 14 del cuadro 4.99.

Cuadro 4.2

a. Véase el detalle por subsectores en el cuadro 8.16. Existen diferencias, debido a la diferente definición de los depósitos y al distinto momento de actualización de ambos cuadros.

b. Véase detalle por instrumentos en cuadro 4.5.

c. Véase detalle en cuadro 4.7.

d. Véase detalle en cuadro 4.8

Cuadro 4.3

a. Puede consultarse el detalle por sectores institucionales en el cuadro 8.17. Existen discrepancias entre este importe y el del cuadro 8.17, debido a diferencias de ámbito institucional y del concepto del crédito y al distinto momento de actualización de ambos cuadros.

b. Créditos dudosos son aquellos créditos que presenten dudas razonables sobre su reembolso total (principal e intereses) en los términos pactados contractualmente. Dentro de estos se incluyen los créditos morosos, que son aquellos que tienen algún importe vencido, bien del principal, bien de los intereses o gastos pactados contractualmente, con más de tres meses de antigüedad.

Cuadro 4.4

a. Las posiciones cortas en valores recogen el importe de los pasivos financieros originados por la venta en firme de activos financieros adquiridos temporalmente o recibidos en préstamo. No obstante, el cuadro 4.4 muestra las posiciones cortas en el activo (columnas 6 y 10) y las resta de los totales de «Valores distintos de acciones y participaciones» de Residentes en España y Resto del mundo. De esta forma, las columnas 4 y 8 recogen cifras netas.

Cuadro 4.5

a. En el cuadro 8.20 puede consultarse el detalle por sectores institucionales. Existen discrepancias entre ambos importes debidas a diferencias de ámbito institucional, al momento de actualización de ambos cuadros, y a la distinta contabilización de la adquisición de

valores de Fondos de titulización con los que se titilizan activos financieros que se mantienen en el balance de la entidad (ver novedades del Boletín Estadístico de enero de 2010 y de Febrero 2014).

b. Depósitos a la vista. A partir de junio 2017 incluye depósitos de ahorro.

c. Los pasivos por transferencias de activos (participaciones de activos) recogen los fondos captados por la entidad en las operaciones de transferencias de activos financieros en las que el activo financiero transferido no ha podido causar baja en el balance por no haberse transferido sustancialmente los riesgos y beneficios asociados a su propiedad.

d. Los pasivos financieros híbridos recogen los pasivos financieros que incluyen simultáneamente un contrato principal diferente de un derivado junto con un derivado financiero, denominado «derivado implícito», que no es individualmente transferible; normalmente los flujos que genera el contrato híbrido varían de la misma manera en que lo haría el derivado considerado aisladamente. Por ejemplo, un depósito cuyo tipo de interés depende de la evolución del precio de una acción.

e. Los depósitos subordinados recogen el importe de los depósitos recibidos que, a efectos de prelación de créditos, se sitúan detrás de los acreedores comunes.

f. Esta columna incluye los depósitos a la vista, depósitos de ahorro, depósitos a plazo y cesiones temporales. Sin embargo no se incluyen las cédulas hipotecarias que tengan naturaleza de depósitos, ni los pasivos por transferencias de activos. Las cédulas hipotecarias son instrumentos cuyo capital e intereses están garantizados y que cuando son no negociables se recogen en la rúbrica de depósitos. Los pasivos por transferencias de activos se encuentran definidos en la nota “d” relativa a este cuadro 4.5. El importe que figura en la columna 10 del 4.5 aparece detallado por provincias y por comunidades autónomas en los cuadros 4.29 y 4.31.

Cuadro 4.6

a. Véase detalle en cuadro 4.9.

b. A partir de enero de 2018 los derechos sobre bienes de arrendamiento financiero se incluyen dentro de la columna de mobiliario e inmuebles

Cuadro 4.7

a. Los ajustes de valoración al patrimonio neto recogen los importes de los ajustes realizados a los activos y pasivos que se registran transitoriamente en el patrimonio neto, bajo este concepto, hasta que se produzca su extinción o realización, momento en el que se registran en la cuenta de pérdidas y ganancias.

b. Los ajustes de valoración de activos y pasivos financieros no recogen los intereses devengados y a las correcciones de valoración por deterioro de activos que se presentan en rúbricas separadas del activo y/o pasivo.

c. Las correcciones de valor por deterioro de activos recogen los importes constituidos (provisiones) para la cobertura de pérdidas por deterioro, tanto de los créditos como del resto de activos.

d. Las correcciones de valor por deterioro de activos, total para créditos, recogen los importes constituidos para la cobertura (provisiones), tanto específica como genérica, de riesgo de insolvencia de los créditos concedidos a la clientela.

e. Hasta diciembre de 2013 esta columna presenta información sobre las correcciones de valor por deterioro de activos, específicas para créditos, es decir, recoge exclusivamente las coberturas (provisiones) específicas por riesgo de insolvencia de los créditos dudosos concedidos a otros sectores residentes. A partir de los datos de 2014, se añade a estas provisiones el importe acumulado de las variaciones de valor razonable atribuibles a cambios en el riesgo de crédito.

f. La cifra de beneficios netos (columna 6) (siguiendo el mismo criterio que en el resto de cuadros del capítulo 4) recoge la suma de los beneficios o pérdidas de cada una de las entidades de depósito tomadas de forma individual. Esta cifra está muy influida por el proceso de segregación del negocio bancario de las cajas de ahorro a bancos de nueva creación. Dado que una parte significativa de las acciones de estos nuevos bancos forma parte de la cartera de valores de las propias cajas de ahorros, los resultados que arrojen los bancos a los que se ha traspasado el negocio, se transmiten a los resultados de las cajas, amplificando la cifra de beneficios (o pérdidas) netos agregados del conjunto de entidades de depósito. Con el fin de facilitar la interpretación del importe de beneficios netos (columna 6), se recoge en esta columna la cuantía que, dentro de dichos beneficios netos, se debe a las pérdidas por deterioro de participaciones.

Cuadro 4.8

a. Véase detalle en cuadro 4.9.

Cuadro 4.9

a. Los derivados de negociación recogen el valor razonable a favor de la entidad de los derivados que no formen parte de coberturas contables.

b. Los derivados de cobertura recogen el valor razonable a favor de la entidad de los derivados designados como instrumentos de cobertura en coberturas contables.

c. Los contratos de seguros vinculados a pensiones recogen el valor razonable de las pólizas de seguros suscritas por la entidad para cubrir sus compromisos por pensiones con el personal, que no cumplen con los requisitos establecidos en la CBE 4/17 en su norma trigésimo quinta para no registrarlos en balance.

d. Los activos fiscales incluyen el importe de todos los activos de naturaleza fiscal tales como impuestos pagados a cuenta, activos derivados de bases impositivas negativas o créditos por deducciones fiscales pendientes de compensar.

e. Los derivados de negociación recogen el valor razonable en contra de la entidad de los derivados que no formen parte de coberturas contables.

f. Los derivados de cobertura recogen el valor razonable en contra de la entidad de los derivados designados como instrumentos de cobertura en coberturas contables.

g. Las cuentas de recaudación incluyen el importe recaudado por cuenta de las Administraciones Públicas por impuestos, tasas, arbitrios y cuotas a la

Seguridad Social pendientes de ingreso definitivo en el organismo correspondiente.

h. Los pasivos fiscales incluyen el importe de todos los pasivos de naturaleza fiscal, principalmente el importe a pagar por el impuesto sobre el beneficio relativo a la ganancia fiscal del ejercicio.

Cuadro 4.10

a. Recoge exclusivamente el importe de las coberturas específicas por riesgo de insolvencia de los créditos concedidos a otros sectores residentes.

b. A partir de 2014, no se dispone de información sobre este detalle.

Cuadro 4.11

- a. El detalle en cada uno de los subsectores de las AAPP puede encontrarse en el cuadro 8.16. Existen pequeñas diferencias, debido a la diferente definición de crédito en ambos cuadros y al distinto momento de actualización de ambos cuadros. Véase nota "a" del cuadro 4.A.
- b. El detalle por provincias y por CCAA puede consultarse en los cuadros 4.28 y 4.29.
- c. El detalle del total por instrumentos aparece en el cuadro 4.3. Además, puede consultarse el detalle por sectores institucionales en el cuadro 8.17. Las pequeñas discrepancias entre los importes de este cuadro y los del cuadro 8.17 se deben a diferencias de ámbito institucional, del concepto del crédito y del momento de actualización de ambos cuadros.

Cuadro 4.99

- a. Véase nota al cuadro 4.1 columna 12.
- b. Hasta la entrada en vigor de la circular 4/2004, este importe estaba integrado en la columna 10.
- c. Hasta la entrada en vigor de la circular 4/2004, no se disponía del detalle de los dudosos para los establecimientos financieros de crédito.
- d. Véase nota al cuadro 4.1 columna 13.
- e. Activos considerados dudosos por presentar dudas sobre su reembolso total sin poder considerarse sin embargo ni morosos ni fallidos.
- f. Activos considerados dudosos por ser frente a países de determinado grupo de riesgo.

Cuadro 4.13

- a. De las empresas y los empresarios individuales que reciben los créditos.
- b. Véanse notas a los cuadros 8.18 y 8.19.
- c. A partir de la edición de Junio de 2014, se ha producido una reclasificación de las entidades de contrapartida central, cuyos importes se han incorporado a esta serie. Véase detalle de esta columna en el cuadro 4.18.
- d. Hasta diciembre de 2013 se incluyen créditos con garantía hipotecaria. Después de esta fecha se incluyen créditos que cuenten con una garantía real inmobiliaria, incluidas las instrumentadas como arrendamientos financieros, cualquiera que sea el inmueble recibido en garantía
- e. Recoge los préstamos y créditos a hogares destinados a la adquisición de terrenos y fincas rústicas, la adquisición de valores, la adquisición de bienes y servicios corrientes no considerados de consumo duradero (por ejemplo, préstamos para financiar gastos de viaje) y los destinados a finalidades diversas no incluidos entre los anteriores.
- f. A partir de la edición de Junio de 2014, se ha producido una reclasificación de las entidades de contrapartida central, cuyos importes se han excluido de esta serie.
- g. Este concepto se refiere a los créditos concedidos a hogares, con garantía de vivienda pero destinados a un uso distinto del de su adquisición y de la financiación de actividades productivas. Por tanto, estos créditos están incluidos entre los concedidos para rehabilitación, consumo duradero y resto, es decir, son parte de las columnas 8 a 10.
- h. A partir de la edición de Junio de 2014, se ha producido una reclasificación de las entidades de contrapartida central, cuyos importes se han incorporado a esta serie. Véase detalle de esta columna en el cuadro 4.18 (columnas 12 a 22).
- i. A partir de 2014, no se dispone de información sobre este detalle.
- j. Recoge los dudosos de los préstamos y créditos a hogares destinados a la adquisición de terrenos y fincas rústicas, la adquisición de valores, la adquisición de bienes y servicios corrientes no considerados de consumo duradero (por ejemplo préstamos para financiar gastos de viaje) y los destinados a finalidades diversas no incluidos entre los anteriores.
- k. Este concepto se refiere a los dudosos de los créditos concedidos a hogares, con garantía de vivienda pero destinados a un uso distinto del de su adquisición y de la financiación de actividades productivas. Por tanto, estos dudosos están incluidos entre los concedidos para rehabilitación, consumo duradero y resto, es decir, son parte de las columnas 21 a 23.

Cuadro 4.14

- a. De las empresas y los empresarios individuales que reciben los créditos.
- b. A partir de la edición de Junio de 2014, se ha producido una reclasificación de las entidades de contrapartida central, cuyos importes se han incorporado a esta serie. Véase detalle de esta columna en el cuadro 4.19.
- c. Hasta diciembre de 2013 se incluyen créditos con garantía hipotecaria. Después de esta fecha se incluyen créditos que cuenten con una garantía real inmobiliaria, incluidas las instrumentadas como arrendamientos financieros, cualquiera que sea el inmueble recibido en garantía
- d. Recoge los préstamos y créditos a hogares destinados a la adquisición de terrenos y fincas rústicas, la adquisición de valores, la adquisición de bienes y servicios corrientes no considerados de consumo duradero (por ejemplo préstamos para financiar gastos de viaje) y los destinados a finalidades diversas no incluidos entre los anteriores.
- e. A partir de la edición de Junio de 2014, se ha producido una reclasificación de las entidades de contrapartida central, cuyos importes se han excluido de esta serie.
- f. Este concepto se refiere a los créditos concedidos a hogares, con garantía de vivienda pero destinados a un uso distinto del de su adquisición y de la financiación de actividades productivas. Por tanto, estos créditos están incluidos entre los concedidos para rehabilitación, consumo duradero y resto, es decir, son parte de las columnas 8 a 10.
- g. A partir de la edición de Junio de 2014, se ha producido una reclasificación de las entidades de contrapartida central, cuyos importes se han incorporado a esta serie. Véase detalle de esta columna en el cuadro 4.19 (columnas 12 a 22).
- h. A partir de 2014, no se dispone de información sobre este detalle.
- i. Recoge los dudosos de los préstamos y créditos a hogares destinados a la adquisición de terrenos y fincas rústicas, la adquisición de valores, la adquisición de bienes y servicios corrientes no considerados de consumo duradero (por ejemplo préstamos para financiar gastos de viaje) y los destinados a finalidades diversas no incluidos entre los anteriores
- j. Este concepto se refiere a los dudosos de los créditos concedidos a hogares, con garantía de vivienda pero destinados a un uso distinto del de su adquisición y de la financiación de actividades productivas. Por tanto, estos dudosos están incluidos entre los concedidos para rehabilitación, consumo duradero y resto, es decir, son parte de las columnas 21 a 23.

Cuadro 4.17

- a. De las empresas y los empresarios individuales que reciben los créditos.
- b. A partir de la edición de Junio de 2014, se ha producido una reclasificación de las entidades de contrapartida central, cuyos importes se han incorporado a esta serie. Véase detalle en cuadro 4.22.
- c. Hasta diciembre de 2013 se incluyen créditos con garantía hipotecaria. Después de esta fecha se incluyen créditos que cuenten con una garantía real inmobiliaria, incluidas las instrumentadas como arrendamientos financieros, cualquiera que sea el inmueble recibido en garantía.
- d. Recoge los préstamos y créditos a hogares destinados a la adquisición de terrenos y fincas rústicas, la adquisición de valores, la adquisición de bienes y servicios corrientes no considerados de consumo duradero (por ejemplo préstamos para financiar gastos de viaje) y los destinados a finalidades diversas no incluidos entre los anteriores.
- e. A partir de la edición de Junio de 2014, se ha producido una reclasificación de las entidades de contrapartida central, cuyos importes se han excluido de esta serie.
- f. Este concepto se refiere a los créditos concedidos a hogares, con garantía de vivienda pero destinados a un uso distinto del de su adquisición y de la financiación de actividades productivas. Por tanto, estos créditos están incluidos entre los concedidos para rehabilitación, consumo duradero y resto, es decir, son parte de las columnas 8 a 10.
- g. A partir de la edición de Junio de 2014, se ha producido una reclasificación de las entidades de contrapartida central, cuyos importes se han incorporado a esta serie. Véase detalle en cuadro 4.22 (columnas 12 a 22).
- h. A partir de 2014, no se dispone de información sobre este detalle.
- i. Recoge los dudosos de los préstamos y créditos a hogares destinados a la adquisición de terrenos y fincas rústicas, la adquisición de valores, la adquisición de bienes y servicios corrientes no considerados de consumo duradero (por ejemplo préstamos para financiar gastos de viaje) y los destinados a finalidades diversas no incluidos entre los anteriores.
- j. Este concepto se refiere a los dudosos de los créditos concedidos a hogares, con garantía de vivienda pero destinados a un uso distinto del de su adquisición y de la financiación de actividades productivas. Por tanto, estos dudosos están incluidos entre los concedidos para rehabilitación, consumo duradero y resto, es decir, son parte de las columnas 21 a 23.

Cuadro 4.18

- a. De las empresas y los empresarios individuales que reciben los créditos.
- b. Véase detalle en cuadro 4.23.
- c. A partir de la edición de Junio de 2014, se ha producido una reclasificación de las entidades de contrapartida central, cuyos importes se han incorporado a esta serie.

Cuadro 4.19

- a. De las empresas y los empresarios individuales que reciben los créditos.
- b. Véase detalle en cuadro 4.24.
- c. A partir de la edición de Junio de 2014, se ha producido una reclasificación de las entidades de contrapartida central, cuyos importes se han incorporado a esta serie.

Cuadro 4.22

- a. De las empresas y los empresarios individuales que reciben los créditos.
- b. Véase detalle en cuadro 4.27.
- c. A partir de la edición de Junio de 2014, se ha producido una reclasificación de las entidades de contrapartida central, cuyos importes se han incorporado a esta serie.

Cuadro 4.23

- a. De las empresas y los empresarios individuales que reciben los créditos.
- b. Hasta marzo de 2005 no se disponía de este detalle para los EFC. A partir de dicha fecha y con motivo de la entrada en vigor de la CBE 4/2004, el importe está asignado a la industria correspondiente.

Cuadro 4.24

- a. De las empresas y los empresarios individuales que reciben los créditos.

Cuadro 4.27

- a. De las empresas y los empresarios individuales que reciben los créditos.
- b. Hasta marzo de 2005 no se disponía de este detalle para los EFC. A partir de dicha fecha y con motivo de la entrada en vigor de la CBE 4/2004, el importe está asignado a la industria correspondiente.

Cuadro 4.28

- a. A partir de junio de 2017 se actualiza esta serie histórica incluyendo los depósitos de ahorro.
- b. Cesión temporal de activos. Se incluye esta columna en el cuadro 4.28, a partir de junio de 2017.
- c. A partir de junio 2017, el crédito a las Entidades de contrapartida central ya no está incluido en los créditos sin clasificar, que recogen, al igual que los depósitos sin clasificar, las operaciones residuales para las cuales la entidad no haya podido determinar la provincia a la que deben ser adscritas.

Cuadro 4.29

- a. A partir de junio de 2017 se actualiza esta serie histórica incluyendo los depósitos de ahorro.
- b. Cesión temporal de activos. Se incluye esta columna en el cuadro 4.28, a partir de junio de 2017.
- c. A partir de junio 2017, el crédito a las Entidades de contrapartida central ya no está incluido en los créditos sin clasificar, que recogen, al igual que los depósitos sin clasificar, las operaciones residuales para las cuales la entidad no haya podido determinar la provincia a la que deben ser adscritas.

Cuadro 4.30

a. . A partir de junio 2017, el crédito a las Entidades de contrapartida central ya no está incluido en los créditos sin clasificar, que recogen los créditos residuales para los cuales la entidad no haya podido determinar la provincia a la que deben ser adscritas.

Cuadro 4.31

a. Recoge operaciones residuales para las cuales la entidad no haya podido determinar la Comunidad Autónoma a la que deben ser adscritas.

Cuadro 4.32

a. Véase el detalle por subsectores en el cuadro 8.20. Existen discrepancias entre ambos importes debidas a diferencias de ámbito institucional, al momento de actualización de ambos cuadros, y a la distinta contabilización de la adquisición de valores de Fondos de titulización con los que se titulan activos financieros que se mantienen en el balance de la entidad (ver novedades del Boletín Estadístico de enero de 2010 y de Febrero 2014).b. Véase detalle por provincias y CCAA en los cuadros 4.28 y 4.29

c. Véase detalle por instrumentos en cuadro 4.5. Además, el importe de esta columna, menos los depósitos de los FMM, en las entidades de crédito en su conjunto mas EFC, coincide, salvo pequeñas diferencias debidas al distinto momento de actualización de ambos cuadros, con el de la columna 1 del cuadro 8.20. En este último cuadro puede consultarse el detalle por sectores institucionales.

Cuadro 4.36

a. Véase detalle en cuadro 4.37.

b. Véase detalle en cuadro 4.38.

c. Véase detalle en la columna 8 del cuadro 4.39 y en el cuadro 4.40.

Cuadro 4.37

a. Véase detalle en cuadro 4.39.

Cuadro 4.38

a. Véase detalle en cuadro 4.39.

b. A partir de Junio 2017, las “Comisiones de producción”, están repartidas en los gastos por intereses según su contrapartida.

Cuadro 4.39

a. Hay que tener en cuenta que si bien los resultados de la cartera de renta variable están en el detalle de este cuadro, estos no se incluyen entre los productos financieros.

b. Desde 1996 estos intereses se incluyen entre los intereses de valores de renta fija.

c. A partir de junio de 2017, se produce una reclasificación, y la columna 10 “Pagarés y efectos”, pasa a formar parte de la columna 11.

d. A partir de junio de 2017, recoge además el coste financiero correspondiente a los “Pagarés y efectos”.

Cuadro 4.40

a. A partir de junio de 2017, las “Comisiones cedidas” están incluidas en la columna 11.

b. A partir de junio de 2017, esta columna incluye todas las “Comisiones pagadas”, exceptuando las realizadas por operaciones de valores.

Cuadro 4.45

a. Se agrupan aquí las entidades de crédito de ámbito operativo limitado (ECAOL) que, según lo establecido en el RD 692/96 de 26 de abril, se transformaron en establecimientos financieros de crédito (EFC). Las ECAOL existentes en el momento del cambio eran: Entidades de Financiación, Sociedades de crédito hipotecario y Sociedades de arrendamiento financiero. Las Sociedades Mediadoras del mercado de dinero (SMMD), desaparecieron en 1994 al transformarse en Sociedades o Agencias de Valores tras su regulación por la ley del Mercado de Valores 24/88 de 24 de julio.

b. Véase nota “a” del cuadro 4.A.

Cuadro 4.46

a. Se agrupan aquí las entidades de crédito de ámbito operativo limitado (ECAOL) que, según lo establecido en el RD 692/96 de 26 de abril, se transformaron en establecimientos financieros de crédito (EFC). Las ECAOL existentes en el momento del cambio eran: Entidades de Financiación, Sociedades de crédito hipotecario y Sociedades de arrendamiento financiero. Las Sociedades Mediadoras del mercado de dinero (SMMD), desaparecieron en 1994 al transformarse en Sociedades o Agencias de Valores tras su regulación por la ley del Mercado de Valores 24/88 de 24 de julio.

Cuadro 4.47

a. Véanse detalles en los cuadros 4.48 y 4.49.

Cuadro 4.51

a. Véanse detalle por instrumentos en el cuadro 4.53.

b. Véanse detalle en el cuadro 4.54.

c. Véanse detalle en el cuadro 4.56.

d. Recoge los dudosos que lo son por razón de morosidad, es decir, aquellos instrumentos de deuda que tienen importes vencidos por cualquier concepto (principal, intereses,...) bien con una antigüedad superior a tres meses, bien por un importe superior al 25% de la deuda (salvo que se clasifique como fallidos).

Cuadro 4.52

a. Véanse detalle por instrumentos en el cuadro 4.55.

b. Véanse detalle en el cuadro 4.57.

c. Véanse detalle en el cuadro 4.58.

Cuadro 4.53

a. Véanse notas al cuadro 4.3.

Cuadro 4.54

a. Véanse notas al cuadro 4.4.

Cuadro 4.55

a. Véanse notas al cuadro 4.5.

Cuadro 4.57

a. Véanse notas al cuadro 4.7.

Cuadro 4.81

a. Véase detalle por instrumentos en el cuadro 4.83

b. Véase detalle en el cuadro 4.84

c. Recoge los dudosos que lo son por razón de morosidad, es decir, aquellos instrumentos de deuda que tienen importes vencidos por cualquier concepto (principal, intereses, ...) bien con una antigüedad superior a tres meses, bien por un importe superior al 25% de la deuda (salvo que se clasifique como fallidos).

Cuadro 4.82

a. Véase detalle en el cuadro 4.85

b. Véase detalle en el cuadro 4.86

Cuadro 4.83

a. Hasta mayo de 2005, esta columna recoge el total de dudosos (todos los sectores) y no sólo el de Otros Sectores Residentes.

Cuadro 4.85

a. Véanse notas al cuadro 4.7.

CAPÍTULO 5 INSTITUCIONES FINANCIERAS

5. INSTITUCIONES FINANCIERAS
B) Balance agregado

5.1 (1ª parte) Activos financieros = Pasivos más activos financieros netos
Valores absolutos

m.m. de euros

	Instituciones financieras	Instituciones financieras monetarias								Instituciones financieras no monetarias	
		Total	Banco de España	Otras instituciones financieras monetarias							Fondos mercado monetario (FIAMM)
				Total	Entidades de crédito			Fondos mercado monetario (FIAMM)			
					Total	Bancos cajas y cooperativas	Establecimientos financieros de crédito		ICO		
1=2+10	2=3+4	3	4=5+9	5=6+7+8	6	7	8	9	10		
03	2 182,8	1 657,9	105,7	1 552,2	1 494,0	1 426,8	36,5	27,0	58,2	524,9	
04	2 527,1	1 880,5	109,5	1 770,9	1 712,8	1 634,9	42,3	25,9	58,2	646,6	
05	3 129,2	2 309,9	123,9	2 186,0	2 131,0	2 042,4	51,9	27,4	55,0	819,2	
06	3 686,6	2 646,6	136,9	2 509,7	2 509,6	2 404,9	60,7	33,3	0,1	1 040,0	
07	4 348,6	3 151,2	174,0	2 977,2	2 977,2	2 862,8	65,3	40,0	-	1 197,5	
04 IV	2 527,1	1 880,5	109,5	1 770,9	1 712,8	1 634,9	42,3	25,9	58,2	646,6	
05 I	2 652,6	1 968,0	118,9	1 849,1	1 794,9	1 715,3	42,8	26,2	54,2	684,6	
05 II	2 866,1	2 124,5	122,8	2 001,7	1 946,9	1 862,6	47,1	27,4	54,8	741,6	
05 III	2 935,6	2 162,9	117,5	2 045,4	1 990,2	1 905,9	48,2	26,8	55,2	772,7	
05 IV	3 129,2	2 309,9	123,9	2 186,0	2 131,0	2 042,4	51,9	27,4	55,0	819,2	
06 I	3 253,9	2 365,9	126,2	2 239,8	2 205,3	2 112,5	52,1	30,5	34,5	888,0	
06 II	3 372,2	2 451,0	132,3	2 318,8	2 283,6	2 185,7	55,0	32,3	35,2	921,2	
06 III	3 507,4	2 543,0	125,5	2 417,5	2 390,8	2 289,1	57,4	33,8	26,7	964,3	
06 IV	3 686,6	2 646,6	136,9	2 509,7	2 509,6	2 404,9	60,7	33,3	0,1	1 040,0	
07 I	3 842,0	2 736,2	135,7	2 600,5	2 600,5	2 492,8	60,8	35,6	-	1 105,8	
07 II	4 032,2	2 878,9	150,3	2 728,5	2 728,5	2 620,3	56,6	41,6	-	1 153,4	
07 III	4 124,9	2 963,7	142,3	2 821,5	2 821,5	2 709,5	58,6	43,6	-	1 161,2	
07 IV	4 348,6	3 151,2	174,0	2 977,2	2 977,2	2 862,8	65,3	40,0	-	1 197,5	
08 I	4 321,2	3 172,8	138,4	3 034,3	2 995,9	2 883,7	64,7	43,1	38,4	1 148,5	
08 II	4 474,3	3 297,8	150,2	3 147,6	3 112,8	2 997,6	67,3	45,2	34,8	1 176,4	
08 III	4 527,2	3 361,0	174,6	3 186,4	3 155,4	3 035,9	67,4	49,0	31,1	1 166,2	

5. INSTITUCIONES FINANCIERAS
B) Balance agregado

5.1 (2ª parte) Activos financieros = Pasivos más activos financieros netos
Valores absolutos

m.m. de euros

	Instituciones financieras no monetarias	Instituciones financieras no monetarias excepto seguros y fondos de pensiones											Empresas de seguros y Fondos de pensiones	
		Total	Otras instituciones financieras							Auxiliares financieros				
			Total	Instituciones de inversión colectiva excepto FIAMM	Sociedades de valores	Fondos de titulación	Fondos de inversión inmobiliaria	Emisores de participacion. preferentes	Resto	Total	Fondos de garantía de depósitos	Agencias de valores		Resto
=15+27 14=13=	15=16+23	16=17a22	17	18	19	20	21	22	23=24a26	24	25	26	27	
03	524,9	284,8	274,3	174,6	10,3	85,8	0,8	1,6	1,2	10,5	4,8	0,5	5,2	240,1
04	646,6	376,7	365,2	202,5	9,7	131,3	1,6	18,4	1,7	11,5	5,5	0,6	5,4	269,9
05	819,2	515,1	503,2	237,1	12,2	183,9	2,5	65,7	1,8	11,9	5,6	0,8	5,6	304,2
06	1 040,0	715,8	701,6	302,6	16,2	254,4	2,8	123,5	2,0	14,3	6,1	0,9	7,3	324,1
07	1 197,5	871,8	849,8	289,8	21,8	368,9	1,7	166,6	6,5	16,4	7,1	1,2	8,1	331,2
04 IV	646,6	376,7	365,2	202,5	9,7	131,3	1,6	18,4	1,7	11,5	5,5	0,6	5,4	269,9
05 I	684,6	406,9	395,6	213,4	12,4	139,3	2,1	26,8	1,7	11,3	5,3	0,6	5,3	277,7
05 II	741,6	460,1	448,7	222,7	15,0	160,1	2,2	46,9	1,8	11,4	5,3	0,7	5,4	281,5
05 III	772,7	480,1	468,6	233,3	13,0	160,0	2,5	58,0	1,8	11,6	5,4	0,8	5,4	292,5
05 IV	819,2	515,1	503,2	237,1	12,2	183,9	2,5	65,7	1,8	11,9	5,6	0,8	5,6	304,2
06 I	888,0	580,0	567,5	267,3	12,9	192,7	2,6	90,0	1,9	12,5	5,8	1,0	5,7	308,0
06 II	921,2	610,5	598,1	263,8	12,0	211,2	2,4	106,7	1,9	12,5	5,8	0,9	5,7	310,7
06 III	964,3	643,9	631,2	274,7	16,1	218,5	2,6	117,4	1,9	12,7	6,0	1,0	5,8	320,4
06 IV	1 040,0	715,8	701,6	302,6	16,2	254,4	2,8	123,5	2,0	14,3	6,1	0,9	7,3	324,1
07 I	1 105,8	773,0	758,1	305,4	14,8	285,3	2,8	143,8	5,6	15,3	6,5	1,1	7,7	332,4
07 II	1 153,4	819,1	802,0	312,3	18,0	314,6	2,5	149,7	5,6	16,2	6,6	1,2	8,5	335,1
07 III	1 161,2	824,8	804,3	305,5	19,5	323,4	2,3	151,1	6,4	16,7	6,8	1,2	8,7	340,2
07 IV	1 197,5	871,8	849,8	289,8	21,8	368,9	1,7	166,6	6,5	16,4	7,1	1,2	8,1	331,2
08 I	1 148,5	819,0	802,0	232,7	20,2	384,1	1,3	158,8	6,5	16,8	7,2	0,3	8,1	329,7
08 II	1 176,4	846,9	825,4	214,3	20,5	414,1	1,1	173,4	6,5	18,1	7,2	0,3	9,5	333,0
08 III	1 166,2	839,8	814,7	195,9	16,8	420,3	0,9	181,8	6,6	18,5	7,5	0,3	9,6	333,1

5. INSTITUCIONES FINANCIERAS

B) Balance agregado

5.1 (3ª parte) Activos financieros = Pasivos más activos financieros netos
Valores absolutos

m.m. de euros

	Empresas de seguros y Fondos de pensiones +33+34 28=27+29+30	Entidades de seguros privados 29	Mutualidades de previsión social			Consortio de Compensación de Seguros 33	Fondos de pensiones externos (Ley 8/87) 34
			Total	Ámbito nacional	Ámbito CCAA		
			30=31+32	31	32		
03	240,1	157,9	18,9	6,7	12,2	4,6	58,7
04	269,9	176,9	21,3	7,3	14,0	5,4	67,8
05	304,2	196,4	24,5	8,5	16,0	6,1	80,9
06	324,1	208,9	26,9	9,3	17,6	6,7	88,5
07	331,2	210,1	28,3	9,7	18,6	7,2	91,5
04 IV	269,9	176,9	21,3	7,3	14,0	5,4	67,8
05 I	277,7
05 II	281,5
05 III	292,5
05 IV	304,2	196,4	24,5	8,5	16,0	6,1	80,9
06 I	308,0
06 II	310,7
06 III	320,4
06 IV	324,1	208,9	26,9	9,3	17,6	6,7	88,5
07 I	332,4
07 II	335,1
07 III	340,2
07 IV	331,2	210,1	28,3	9,7	18,6	7,2	91,5
08 I	329,7
08 II	333,0
08 III	333,1

5. INSTITUCIONES FINANCIERAS

B) Balance agregado

5.2 (1ª parte) Activos financieros = Pasivos más activos financieros netos
Estructuras

Porcentaje

	Instituciones financieras 1=2+10	Instituciones financieras monetarias								Instituciones financieras no monetarias 10	
		Total 2=3+4	Banco de España 3	Otras instituciones financieras monetarias							Fondos mercado monetario (FIAMM) 9
				Total 4=5+9	Entidades de crédito			ICO 8			
					Total 5=6+7+8	Bancos cajas y cooperativas 6	Establecimientos financieros de crédito 7				
03	100,00	75,95	4,84	71,11	68,45	65,37	1,67	1,24	2,67	24,05	
04	100,00	74,37	4,33	70,04	67,74	64,66	1,67	1,02	2,30	25,63	
05	100,00	73,73	3,96	69,77	68,02	65,19	1,66	0,88	1,75	26,27	
06	100,00	71,66	3,71	67,95	67,95	65,11	1,64	0,90	0,00	28,34	
07	100,00	72,31	3,99	68,33	68,33	65,57	1,50	0,92	-	27,69	
04 IV	100,00	74,37	4,33	70,04	67,74	64,66	1,67	1,02	2,30	25,63	
05 I	100,00	74,13	4,48	69,65	67,61	64,62	1,61	0,99	2,04	25,87	
05 II	100,00	74,06	4,28	69,78	67,87	64,92	1,64	0,95	1,91	25,94	
05 III	100,00	73,59	4,00	69,59	67,71	64,84	1,64	0,91	1,88	26,41	
05 IV	100,00	73,73	3,96	69,77	68,02	65,19	1,66	0,88	1,75	26,27	
06 I	100,00	72,62	3,87	68,74	67,69	64,84	1,60	0,94	1,06	27,38	
06 II	100,00	72,57	3,92	68,65	67,61	64,71	1,63	0,96	1,04	27,43	
06 III	100,00	72,38	3,57	68,81	68,05	65,15	1,63	0,96	0,76	27,62	
06 IV	100,00	71,66	3,71	67,95	67,95	65,11	1,64	0,90	0,00	28,34	
07 I	100,00	71,13	3,53	67,60	67,60	64,78	1,58	0,92	-	28,87	
07 II	100,00	71,29	3,72	67,57	67,57	64,82	1,40	1,03	-	28,71	
07 III	100,00	71,68	3,44	68,24	68,24	65,45	1,41	1,05	-	28,32	
07 IV	100,00	72,31	3,99	68,33	68,33	65,57	1,50	0,92	-	27,69	
08 I	100,00	73,26	3,19	70,07	69,19	66,43	1,49	0,99	0,88	26,74	
08 II	100,00	73,52	3,34	70,18	69,41	66,63	1,49	1,00	0,77	26,48	
08 III	100,00	74,05	3,83	70,21	69,53	66,68	1,48	1,08	0,68	25,95	

5. INSTITUCIONES FINANCIERAS
B) Balance agregado

5.2 (2ª parte) Activos financieros = Pasivos más activos financieros netos
Estructuras

Porcentaje

	Institu- ciones financie- ras no moneta- rias =15+27 14=13=	Instituciones financieras no monetarias excepto seguros y fondos de pensiones												Empresas de segun- ros y Fondos de pen- siones 27
		Total	Otras instituciones financieras							Auxiliares financieros				
			Total	Instituc de inver sion co- lectiva excepto FIAMM	Socie- dades de valores	Fondos de tituli- zación	Fondos de inver- sion in mobi- liaria	Emiso- res de parti- cipacion. preferen- tes	Resto	Total	Fondos de garan- tia de depósi- tos	Agen- cias de valores	Resto	
03	24,05	13,05	12,57	8,00	0,47	3,93	0,04	0,07	0,06	0,48	0,22	0,02	0,24	11,00
04	25,63	14,90	14,44	8,01	0,38	5,19	0,06	0,73	0,07	0,46	0,22	0,03	0,21	10,73
05	26,27	16,44	16,06	7,57	0,39	5,87	0,08	2,10	0,06	0,38	0,18	0,03	0,18	9,83
06	28,34	19,38	18,99	8,19	0,44	6,89	0,08	3,35	0,05	0,39	0,16	0,03	0,20	8,96
07	27,69	19,97	19,59	6,64	0,50	8,45	0,04	3,82	0,15	0,38	0,16	0,03	0,19	7,72
04 IV	25,63	14,90	14,44	8,01	0,38	5,19	0,06	0,73	0,07	0,46	0,22	0,03	0,21	10,73
05 I	25,87	15,33	14,90	8,04	0,47	5,25	0,08	1,01	0,06	0,42	0,20	0,02	0,20	10,54
II	25,94	16,04	15,64	7,76	0,52	5,58	0,08	1,64	0,06	0,40	0,19	0,02	0,19	9,91
III	26,41	16,34	15,94	7,94	0,44	5,44	0,08	1,97	0,06	0,39	0,18	0,03	0,18	10,08
IV	26,27	16,44	16,06	7,57	0,39	5,87	0,08	2,10	0,06	0,38	0,18	0,03	0,18	9,83
06 I	27,38	17,80	17,42	8,21	0,40	5,92	0,08	2,76	0,06	0,38	0,18	0,03	0,18	9,58
II	27,43	18,08	17,71	7,81	0,36	6,25	0,07	3,16	0,06	0,37	0,17	0,03	0,17	9,36
III	27,62	18,33	17,97	7,82	0,46	6,22	0,07	3,34	0,05	0,36	0,17	0,03	0,16	9,29
IV	28,34	19,38	18,99	8,19	0,44	6,89	0,08	3,35	0,05	0,39	0,16	0,03	0,20	8,96
07 I	28,87	20,09	19,69	7,94	0,38	7,41	0,07	3,74	0,14	0,40	0,17	0,03	0,20	8,79
II	28,71	20,26	19,86	7,72	0,45	7,78	0,06	3,70	0,14	0,40	0,16	0,03	0,21	8,45
III	28,32	19,92	19,52	7,38	0,47	7,81	0,05	3,65	0,15	0,40	0,16	0,03	0,21	8,40
IV	27,69	19,97	19,59	6,64	0,50	8,45	0,04	3,82	0,15	0,38	0,16	0,03	0,19	7,72
08 I	26,74	18,86	18,51	5,36	0,46	8,85	0,03	3,66	0,15	0,36	0,17	0,01	0,19	7,87
II	26,48	18,82	18,45	4,76	0,46	9,20	0,03	3,85	0,15	0,38	0,16	0,01	0,21	7,66
III	25,95	18,45	18,06	4,30	0,37	9,23	0,02	3,99	0,14	0,38	0,17	0,01	0,21	7,51

5. INSTITUCIONES FINANCIERAS
B) Balance agregado

5.2 (3ª parte) Activos financieros = Pasivos más activos financieros netos
Estructuras

Porcentaje

	Seguros y fondos de pensiones +30+33+34 28=27=29+	Entidades de seguros privados 29	Mutualidades de previsión social			Consortio de Compensa- ción de Seguros 33	Fondos de pensiones externos (Ley 8/87) 34
			Total	Ámbito nacional	Ámbito CCAA		
03	11,00	7,23	0,86	0,31	0,56	0,21	2,69
04	10,73	7,00	0,84	0,29	0,55	0,21	2,68
05	9,83	6,27	0,78	0,27	0,51	0,20	2,58
06	8,96	5,66	0,73	0,25	0,48	0,18	2,40
07	7,72	4,81	0,65	0,22	0,43	0,17	2,10
04 IV	10,73	7,00	0,84	0,29	0,55	0,21	2,68
05 I	10,54
II	9,91
III	10,08
IV	9,83	6,27	0,78	0,27	0,51	0,20	2,58
06 I	9,58
II	9,36
III	9,29
IV	8,96	5,66	0,73	0,25	0,48	0,18	2,40
07 I	8,79
II	8,45
III	8,40
IV	7,72	4,81	0,65	0,22	0,43	0,17	2,10
08 I	7,87
II	7,66
III	7,51

CAPÍTULO 6 INSTITUCIONES FINANCIERAS MONETARIAS

6. INSTITUCIONES FINANCIERAS MONETARIAS
A) Balance según los estados de la zona del euro

6.A Balance. Detalle por instituciones

Datos referidos a Marzo de 2018

Millones de euros

	Serie en cuadro y columna/ Time series in table and column	Instituciones financieras monetarias/ Monetary financial institutions	Banco de España	Otras instituciones financieras monetarias/ Other monetary financial institutions	
		A=B+C	(Capítulo 7/ Chapter 7)	(Capítulo 8/ Chapter 8)	
ACTIVO			B	C	ASSETS
1 A. RESIDENTES EN ESPAÑA	6.3/1	2 470 780	454 715	2 016 065	1 A. DOMESTIC
2 2. Préstamos y créditos	6.3/2	1 713 961	171 623	1 542 338	2 2. Loans
3 2e. Del cual: euros	6.3/3	1 694 533	169 838	1 524 695	3 2e. Of which: euro
4 IFM	6.3/4	441 162	171 440	269 721	4 MFIs
5 2e. Del cual: euros	6.3/5	435 338	169 655	265 683	5 2e. Of which: euro
6 Administraciones Públicas	6.3/6	78 068	-	78 068	6 General government
7 2e. Del cual: euros	6.3/7	78 068	-	78 068	7 2e. Of which: euro
8 Otros sectores residentes	6.3/8	1 194 731	183	1 194 548	8 Other resident sectors
9 2e. Del cual: euros	6.3/9	1 181 128	183	1 180 945	9 2e. Of which: euro
10 3. Valores representativos de deuda	6.3/10	671 392	283 019	388 372	10 3. Debt securities
11 3e. Del cual: euros	6.3/11	671 270	283 019	388 251	11 3e. Of which: euro
12 IFM	6.4/3	31 060	22 386	8 674	12 MFIs
13 3e. Euros	6.4/4	31 050	22 386	8 664	13 3e. Euro
14 Del cual: hasta dos años	-	2 094	-	2 094	14 Of which: up to 2 years
15 3x. Monedas distintas del euro	-	10	-	10	15 3x. Other currencies
16 Del cual: hasta dos años	-	16	-	16	16 Of which: up to 2 years
17 Administraciones Públicas	6.4/6	441 469	235 549	205 919	17 General government
18 3e. Del cual: euros	6.4/7	441 371	235 549	205 822	18 3e. Of which: euro
19 Otros sectores residentes	6.4/8	198 863	25 084	173 779	19 Other resident sectors
20 3e. Del cual: euros	6.4/9	198 849	25 084	173 764	20 3e. Of which: euro
21 4. Participaciones en Fondos de Inversión	6.3/12	742	-	742	21 4. Investment fund shares/units
22 Instituciones Financieras	-	742	-	742	22 Financial Institutions
23 4e. Del cual: euros	-	740	-	740	23 4e. Of which: euro
24 5. Participaciones en el capital	6.3/13	84 685	72	84 613	24 5. Equity
25 IFM	-	21 488	-	21 488	25 MFIs
26 Otros sectores residentes	-	63 197	72	63 125	26 Other resident sectors
27 B. RESIDENTES EN OTROS PAISES DE LA ZONA DEL EURO	6.5/1	247 120	26 674	220 445	27 B. OTHER EURO AREA COUNTRIES
28 2. Préstamos y créditos	6.5/2	123 315	5 127	118 189	28 2. Loans
29 2e. Del cual: euros	6.5/3	111 268	5 125	106 143	29 2e. Of which: euro
30 IFM	6.5/4	86 629	5 127	81 503	30 MFIs
31 2e. Del cual: euros	6.5/5	80 169	5 125	75 044	31 2e. Of which: euro
32 Administraciones Públicas	6.5/6	124	-	124	32 General government
33 2e. Del cual: euros	6.5/7	124	-	124	33 2e. Of which: euro
34 Otros sectores residentes	6.5/8	36 561	-	36 561	34 Other resident sectors
35 2e. Del cual: euros	6.5/9	30 975	-	30 975	35 2e. Of which: euro
36 3. Valores representativos de deuda	6.5/10	88 503	20 235	68 268	36 3. Debt securities
37 3e. Del cual: euros	6.5/11	85 872	19 870	66 001	37 3e. Of which: euro
38 IFM	6.6/3	5 212	527	4 685	38 MFIs
39 3e. Euros	6.6/4	4 606	162	4 445	39 3e. Euro
40 Del cual: hasta dos años	-	95	-	95	40 Of which: up to 2 years
41 3x. Monedas distintas del euro	-	240	-	240	41 3x. Other currencies
42 Del cual: hasta dos años	-	37	-	37	42 Of which: up to 2 years
43 Administraciones Públicas	6.6/6	69 861	15 057	54 804	43 General government
44 3e. Del cual: euros	6.6/7	69 628	15 057	54 570	44 3e. Of which: euro
45 Otros sectores residentes	6.6/8	13 431	4 652	8 779	45 Other resident sectors
46 3e. Del cual: euros	6.6/9	11 638	4 652	6 986	46 3e. Of which: euro

March 2018 data

EUR millions

6.A Balance sheet by institutional grouping

6. MONETARY FINANCIAL INSTITUTIONS
A) Balance sheet according to the euro area returns

6. INSTITUCIONES FINANCIERAS MONETARIAS
A) Balance según los estados de la zona del euro

6.A Balance. Detalle por instituciones

Datos referidos a Marzo de 2018

Millones de euros

	Serie en cuadro y columna/ Time series in table and column	Instituciones financieras monetarias/ Monetary financial institutions	Banco de España	Otras instituciones financieras monetarias/ Other monetary financial institutions	
		A=B+C	(Capítulo 7/ Chapter 7)	(Capítulo 8/ Chapter 8)	
ACTIVO (continuación)			B	C	ASSETS (continued)
B. RESIDENTES EN OTROS PAÍSES DE LA ZONA DEL EURO (continuación)					B. OTHER EURO AREA COUNTRIES (continued)
47 4. Participaciones en Fondos de Inversión . . .	6.5/12	975	-	975	47 4. Investment fund shares/units
48 Instituciones Financieras	-	975	-	975	48 Financial Institutions
49 5. Participaciones en el capital	6.5/14	34 326	1 313	33 014	49 5. Equity
50 IFM.	-	8 555	1 313	7 242	50 MFIs
51 Otros sectores residentes	-	25 771	-	25 771	51 Other resident sectors
52 C. RESTO DEL MUNDO	6.1/4	275 934	90 441	185 493	52 C. REST OF THE WORLD
53 2. Préstamos y créditos	6.7/3	96 601	5 477	91 124	53 2. Loans
54 2e. Del cual: euros	6.7/4	33 618	-	33 618	54 2e. Of which: euro
55 3. Valores representativos de deuda	6.7/5	101 314	84 939	16 375	55 3. Debt securities
56 3e. Del cual: euros	6.7/6	52 719	49 788	2 930	56 3e. Of which: euro
57 4. Participaciones en Fondos de Inversión . . .	6.7/7	877	-	877	57 4. Investment fund shares/units
58 4e. Del cual: euros	-	...	-	...	58 3e. Of which: euro
59 5. Participaciones en el capital	6.7/8	77 142	25	77 117	59 5. Equity
60 5e. Del cual: euros	-	...	-	...	60 5e. Of which: euro
61 D. SIN CLASIFICAR	6.1/5	415 082	134 751	280 331	61 D. UNCLASSIFIED
62 1. Efectivo (todas las monedas)	6.1/10	8 249	0	8 249	62 1. Cash (all currencies)
63 1e. Del cual: euros	-	8 068	-	8 068	63 1e. Of which: euro
64 6. Activo fijo	6.1/11	36 471	276	36 195	64 6. Fixed assets
65 7. Otros activos	6.1/12	370 361	134 475	235 887	65 7. Remaining assets
66 7e. Del cual: euros	-	58 285	...	58 285	66 7e. Of which: euro
67 TOTAL ACTIVO.	6.1/1	3 408 916	706 581	2 702 334	67 TOTAL ASSETS
68 e Euros	6.1/13	2 836 395	529 301	2 307 094	68 e Euro
69 x Monedas distintas del euro	6.1/14	163 202	57 443	105 759	69 x Other currencies
70 s/c Sin clasificar	6.1/15	409 319	119 837	289 482	70 n/c Unclassified

March 2018 data

EUR millions

6.A Balance sheet by institutional grouping

6. MONETARY FINANCIAL INSTITUTIONS
A) Balance sheet according to the euro area returns

6. INSTITUCIONES FINANCIERAS MONETARIAS
A) Balance según los estados de la zona del euro

6.A Balance. Detalle por instituciones

Datos referidos a Marzo de 2018

Millones de euros

	Serie en cuadro y columna/ Time series in table and column	Instituciones financieras monetarias/ Monetary financial institutions	Banco de España	Otras instituciones financieras monetarias/ Other monetary financial institutions	
		A=B+C	B	C	
			(Capítulo 7/ Chapter 7)	(Capítulo 8/ Chapter 8)	
PASIVO					LIABILITIES
1 A. RESIDENTES EN ESPAÑA	6.2/2	1 863 243	143 659	1 719 584	1 A. DOMESTIC
2 9. Depósitos	6.8/1	1 856 745	143 659	1 713 085	2 9. Deposits
3 9e. Del cual: euros	6.8/2	1 835 037	143 658	1 691 379	3 9e. Of which: euro
4 IFM	6.8/3	440 679	105 264	335 415	4 MFIs
5 9e. Del cual: euros	6.8/4	435 032	105 264	329 768	5 9e. Of which: euro
6 Administración Central	6.8/5	47 514	32 926	14 588	6 Central government
7 9e. Del cual: euros	-	47 458	32 926	14 532	7 9e. Of which: euro
8 Otras Administraciones Públicas	6.8/6	46 925	1 535	45 390	8 Other general government
9 9e. Depósitos en euros	6.8/9	46 923	1 535	45 387	9 9e. Deposits in euro
10 9.1e. A la vista	-	41 617	1 535	40 081	10 9.1e. Overnight
11 9.2e. A plazo	-	5 207	-	5 207	11 9.2e. With agreed maturity
12 Del cual: hasta dos años	-	4 386	-	4 386	12 Of which: up to two years
13 9.3e. Con preaviso	-	-	-	-	13 9.3e. Redeemable at notice
14 9.4e. Cesiones temporales	-	99	-	99	14 9.4e. Repos
15 9x. Depósitos en monedas distintas del euro	-	2	-	2	15 9x. Deposits in other currencies
16 9.1x. A la vista	-	2	-	2	16 9.1x. Overnight
17 9.2x. A plazo	-	-	-	-	17 9.2x. With agreed maturity
18 Del cual: hasta dos años	-	-	-	-	18 Of which: up to two years
19 9.3x. Con preaviso	-	-	-	-	19 9.3x. Redeemable at notice
20 9.4x. Cesiones temporales	-	-	-	-	20 9.4x. Repos
21 Otros sectores residentes	6.8/7	1 321 626	3 934	1 317 693	21 Other resident sectors
22 9e. Depósitos en euros	6.9/2	1 305 624	3 932	1 301 691	22 9e. Deposits in euro
23 9.1e. A la vista	6.9/3	861 714	3 932	857 781	23 9.1e. Overnight
24 9.2e. A plazo	6.9/4	417 783	-	417 783	24 9.2e. With agreed maturity
25 Del cual: hasta dos años	6.9/5	201 903	-	201 903	25 Of which: up to two years
26 9.3e. Con preaviso	6.9/6	53	-	53	26 9.3e. Redeemable at notice
27 9.4e. Cesiones temporales	6.9/7	26 074	-	26 074	27 9.4e. Repos
28 9x. Depósitos en monedas distintas del euro	6.9/8	16 003	1	16 002	28 9x. Deposits in other currencies
29 9.1x. A la vista	6.9/9	10 921	1	10 919	29 9.1x. Overnight
30 9.2x. A plazo	6.9/10	5 082	-	5 082	30 9.2x. With agreed maturity
31 Del cual: hasta dos años	6.9/11	4 726	-	4 726	31 Of which: up to two years
32 9.3x. Con preaviso	6.9/12	-	-	-	32 9.3x. Redeemable at notice
33 9.4x. Cesiones temporales	6.9/13	-	-	-	33 9.4x. Repos
34 10. Participaciones de los fondos del mercado monetario	-	6 499	-	6 499	34 10. Money market fund shares/units
35 B. RESIDENTES EN OTROS PAÍSES DE LA ZONA DEL EURO	6.2/3	547 128	381 985	165 142	35 B. OTHER EURO AREA COUNTRIES
36 9. Depósitos	6.10/1	547 083	381 985	165 098	36 9. Deposits
37 9e. Del cual: euros	6.10/2	529 565	381 985	147 580	37 9e. Of which: euro
38 IFM	6.10/3	513 662	381 985	131 677	38 MFIs
39 9e. Del cual: euros	6.10/4	501 965	381 985	119 979	39 9e. Of which: euro
40 Administración Central	6.10/5	6	-	6	40 Central government
41 9e. Del cual: euros	-	6	-	6	41 9e. Of which: euro
42 Otras Administraciones Públicas	6.10/6	18	-	18	42 Other general government
43 9e. Depósitos en euros	6.10/9	18	-	18	43 9e. Deposits in euro
44 9.1e. A la vista	-	18	-	18	44 9.1e. Overnight
45 9.2e. A plazo	-	-	-	-	45 9.2e. With agreed maturity
46 Del cual: hasta dos años	-	-	-	-	46 Of which: up to two years
47 9.3e. Con preaviso	-	-	-	-	47 9.3e. Redeemable at notice
48 9.4e. Cesiones temporales	-	-	-	-	48 9.4e. Repos
49 9x. Depósitos en monedas distintas del euro	-	-	-	-	49 9x. Deposits in other currencies
50 9.1x. A la vista	-	-	-	-	50 9.1x. Overnight
51 9.2x. A plazo	-	-	-	-	51 9.2x. With agreed maturity
52 Del cual: hasta dos años	-	-	-	-	52 Of which: up to two years
53 9.3x. Con preaviso	-	-	-	-	53 9.3x. Redeemable at notice
54 9.4x. Cesiones temporales	-	-	-	-	54 9.4x. Repos

March 2018 data

EUR millions

6.A Balance sheet by institutional grouping

6. MONETARY FINANCIAL INSTITUTIONS
A) Balance sheet according to the euro area returns

6. INSTITUCIONES FINANCIERAS MONETARIAS
A) Balance según los estados de la zona del euro

6.A Balance. Detalle por instituciones

Datos referidos a Marzo de 2018

Millones de euros

	Serie en cuadro y columna/ Time series in table and column	Instituciones financieras monetarias/ Monetary financial institutions	Banco de España	Otras instituciones financieras monetarias/ Other monetary financial institutions	
		A=B+C	(Capítulo 7/ Chapter 7)	(Capítulo 8/ Chapter 8)	
PASIVO (continuación)			B	C	LIABILITIES (continued)
B. RESIDENTES EN OTROS PAÍSES DE LA ZONA DEL EURO (continuación)					B. OTHER EURO AREA COUNTRIES (continued)
9. Depósitos (continuación)					9. Deposits (continued)
55 Otros sectores residentes	6.11/1	33 398	-	33 398	55 Other resident sectors
56 9e. Depósitos en euros	6.11/2	27 577	-	27 577	56 9e. Deposits in euro
57 9.1e. A la vista	6.11/3	9 652	-	9 652	57 9.1e. Overnight
58 9.2e. A plazo	6.11/4	14 738	-	14 738	58 9.2e. With agreed maturity
59 Del cual: hasta dos años	6.11/5	8 061	-	8 061	59 Of which: up to two years
60 9.3e. Con preaviso	6.11/6	142	-	142	60 9.3e. Redeemable at notice
61 9.4e. Cesiones temporales	6.11/7	3 045	-	3 045	61 9.4e. Repos
62 9x. Depósitos en monedas distintas del euro	6.11/8	5 821	-	5 821	62 9x. Deposits in other currencies
63 9.1x. A la vista	6.11/9	422	-	422	63 9.1x. Overnight
64 9.2x. A plazo	6.11/10	5 250	-	5 250	64 9.2x. With agreed maturity
65 Del cual: hasta dos años	6.11/11	2 436	-	2 436	65 Of which: up to two years
66 9.3x. Con preaviso	6.11/12	2	-	2	66 9.3x. Redeemable at notice
67 9.4x. Cesiones temporales	6.11/13	146	-	146	67 9.4x. Repos
68 10. Participaciones de los fondos del mercado monetario	-	44	-	44	68 10. Money market fund shares/units
69 C. RESTO DEL MUNDO	6.2/4	112 748	4 156	108 592	69 C. REST OF THE WORLD
70 9. Depósitos	6.12/1	112 713	4 156	108 557	70 9. Deposits
71 9e. Depósitos en euros	6.12/2	72 869	1 607	71 262	71 9e. Deposits in euro
72 A la vista, hasta dos años y con preaviso	-	33 064	-	33 064	72 Overnight, up to 2 years and redeemable at notice
73 A plazo mayor que dos años	-	22 449	-	22 449	73 With agreed maturity over 2 years
74 Cesiones temporales	-	15 749	-	15 749	74 Repos
75 9x. Depósitos en monedas distintas del euro	-	39 844	2 549	37 295	75 9x. Deposits in other currencies
76 A la vista, hasta dos años y con preaviso	-	33 802	2 549	31 253	76 Overnight, up to 2 years and redeemable at notice
77 A plazo mayor que dos años	-	2 051	-	2 051	77 With agreed maturity over 2 years
78 Cesiones temporales	-	3 991	-	3 991	78 Repos
79 10. Participaciones de los fondos del mercado monetario	-	35	-	35	79 10. Money market fund shares/units
80 D. SIN CLASIFICAR	6.2/5	885 702	176 686	709 016	80 D. UNCLASSIFIED
81 8. Billetes y monedas	6.2/6	139 001	139 001	-	81 8. Notes and coins
82 11. Valores representativos de deuda	6.2/9	231 243	-	231 243	82 11. Debt securities issued
83 11e. Euros	6.12/10	204 063	-	204 063	83 11e. In euro
84 Del cual: hasta dos años	-	24 263	-	24 263	84 Of which: up to 2 years
85 11x. En monedas distintas del euro	-	27 180	-	27 180	85 11x. In other currencies
86 Del cual: hasta dos años	-	10 080	-	10 080	86 Of which: up to 2 years
87 13. Capital y reservas	6.2/10	319 935	32 862	287 073	87 13. Capital and reserves
88 14. Otros pasivos	6.2/11	195 523	4 822	190 701	88 14. Remaining liabilities
89 14e. Del cual: euros	-	51 127	-	51 127	89 14e. Of which: euro
90 TOTAL PASIVOS	6.2/1	3 408 821	706 486	2 702 335	90 TOTAL LIABILITIES
91 e Euros	6.2/12	2 831 663	666 252	2 165 411	91 e Euro
92 x Monedas distintas del euro	6.2/13	112 236	5 887	106 349	92 x Other currencies
93 s/c Sin clasificar	6.2/14	464 922	34 347	430 575	93 n/c Unclassified

March 2018 data

EUR millions

6.A Balance sheet by institutional grouping

6. MONETARY FINANCIAL INSTITUTIONS
A) Balance sheet according to the euro area returns

6. INSTITUCIONES FINANCIERAS MONETARIAS
A) Balance según los estados de la zona del euro

6.1 Activo: resumen

mm de euros

	Total	Por residencia				Por instrumentos							Por monedas		
		Residentes en España (a)	Residentes en otros países de zona euro (b)	Resto del mundo (c)	Rúbricas no clasif. por residencia del emisor	Préstamos y créditos (a)	Valores representativos de deuda (a)	Participaciones en Fondos de Inversión (d)	Participaciones en el capital (e)	Efectivo	Activo fijo	Otros activos no clasificados	Euros	Monedas distintas del euro	Sin clasificar
	1=13 a 15 =6 a 12 1=2 a 5	2	3	4	5=10a12	6	7	8	9	10	11	12	13	14	15
12	4 133,2	3 169,2	220,4	256,1	487,5	2 616,8	788,6	0,0	258,6	7,4	53,3	426,8	3 482,0	188,7	462,5
13	3 535,3	2 732,2	202,8	204,6	395,7	2 138,0	734,4	0,0	281,5	7,3	52,1	336,3	2 981,8	178,8	374,7
14	R 3 335,0	2 480,8	208,6	209,6	436,0	1 966,4	729,9	3,2	199,4	7,6	47,2	381,2	2 808,9	140,8	385,3
15	3 276,3	2 389,5	211,9	249,0	425,9	1 920,6	731,2	3,5	195,1	8,0	48,2	369,7	2 718,7	163,3	394,3
16	3 308,2	2 393,8	211,3	274,6	428,5	1 883,2	803,1	1,8	191,5	7,5	44,0	377,1	2 724,9	175,8	407,5
17	3 420,3	2 499,5	227,3	274,9	418,5	1 955,1	842,4	2,4	201,8	8,1	38,7	371,7	2 844,7	164,0	411,6
16 Oct	3 288,2	2 372,8	199,0	266,9	449,4	1 847,5	794,0	3,5	193,8	6,9	45,4	397,1	2 697,6	170,8	419,9
Nov	3 298,2	2 373,1	203,6	274,1	447,3	1 854,6	805,4	4,0	186,9	6,8	45,6	395,0	2 702,9	174,7	420,6
Dic	3 308,2	2 393,8	211,3	274,6	428,5	1 883,2	803,1	1,8	191,5	7,5	44,0	377,1	2 724,9	175,8	407,5
17 Ene	3 282,2	2 374,7	213,9	271,2	422,4	1 857,3	809,2	2,1	191,3	6,8	43,8	371,8	2 705,5	170,5	406,2
Feb	3 291,9	2 372,2	217,4	275,5	426,8	1 849,8	820,4	2,2	192,6	6,7	43,6	376,5	2 708,4	174,3	409,2
Mar	3 340,2	2 414,1	227,3	280,3	418,5	1 897,3	827,4	2,1	194,9	6,6	43,4	368,5	2 755,8	177,9	406,5
Abr	3 329,1	2 404,0	226,5	271,9	426,7	1 881,5	824,3	2,3	194,2	7,2	43,3	376,1	2 745,2	170,8	413,0
May	3 332,5	2 420,6	219,4	270,9	421,5	1 891,3	827,1	2,3	190,3	7,0	43,1	371,4	2 757,5	166,1	408,9
Jun	3 361,3	2 453,8	222,6	271,2	413,7	1 922,6	828,9	2,2	193,9	7,4	40,3	366,1	2 790,2	166,3	404,8
Jul	3 367,9	2 456,3	224,0	271,0	416,6	1 920,2	828,3	2,4	200,3	7,3	40,2	369,1	2 796,9	164,1	407,0
Ago	3 363,6	2 459,5	214,1	268,1	421,8	1 906,9	832,7	2,4	199,8	7,4	40,2	374,2	2 791,1	161,9	410,6
Sep	3 379,6	2 470,2	222,6	266,5	420,3	1 918,6	839,3	2,6	198,8	8,7	40,1	371,5	2 804,9	163,5	411,1
Oct	3 401,0	2 481,7	224,0	272,0	423,4	1 941,6	834,0	2,6	199,4	9,7	39,5	374,2	2 823,7	164,9	412,4
Nov	3 421,8	2 500,0	229,2	270,6	422,0	1 955,3	840,7	2,5	201,3	7,5	39,5	375,0	2 846,7	161,3	413,7
Dic	3 420,3	2 499,5	227,3	274,9	418,5	1 955,1	842,4	2,4	201,8	8,1	38,7	371,7	2 844,7	164,0	411,6
18 Ene	3 394,1	2 471,2	235,2	270,8	416,9	1 922,0	849,9	2,8	202,4	7,2	38,6	371,0	2 827,7	156,0	410,3
Feb	3 386,2	2 458,4	241,1	273,9	412,8	1 904,1	863,2	3,1	202,9	7,1	36,5	369,2	2 818,1	159,6	408,5
Mar	P 3 408,9	2 470,8	247,1	275,9	415,1	1 933,9	861,2	2,6	196,2	8,2	36,5	370,4	2 834,4	165,2	409,3

Véanse notas al final del capítulo

6. INSTITUCIONES FINANCIERAS MONETARIAS
A) Balance según los estados de la zona del euro

6.2 Pasivo: resumen

mm de euros

	Total	Por residencia				Por instrumentos						Por monedas		
		Residentes en España	Residentes en otros países de la zona euro (b)	Resto del mundo (a)	Rúbricas no clasificadas por residencia del tenedor (a)	Billetes y monedas	Depósitos	Participaciones en fondos del mercado monetario	Valores representativos de deuda emitidos	Capital y reservas	Otros pasivos no clasificados	Euros	Monedas distintas del euro	Sin clasificar
	1=12 a 14 =6 a 11 =2 a 5	2	3	4	5=6+9a12	6	7	8	9	10	11	12	13	14
12	4 133,2	2 199,4	497,7	180,7	1 255,4	103,3	2 870,8	7,0	394,3	427,3	330,4	3 303,1	75,6	754,4
13	3 535,3	1 919,3	383,5	138,7	1 093,8	108,1	2 433,0	8,4	297,4	450,0	238,4	2 792,3	57,8	685,2
14	R 3 335,0	1 819,6	397,3	115,9	1 002,2	122,0	2 325,5	7,3	260,1	363,8	256,2	2 701,1	107,3	526,5
15	3 276,3	1 792,3	442,5	111,8	929,7	129,2	2 338,3	8,3	232,5	342,6	225,4	2 669,7	114,5	492,2
16	3 308,2	1 799,4	498,6	114,2	896,0	134,4	2 402,5	9,7	207,6	334,5	219,5	2 711,9	110,6	485,7
17	3 420,1	1 870,1	539,5	113,4	897,2	139,7	2 515,8	7,1	227,3	327,3	202,8	2 834,3	109,4	476,4
16 Oct	3 288,2	1 781,1	489,7	108,1	909,2	131,5	2 369,7	9,3	207,2	339,0	231,4	2 685,2	109,2	493,8
Nov	3 298,2	1 778,3	502,2	110,4	907,3	131,7	2 381,4	9,5	204,7	337,5	233,4	2 690,8	110,1	497,3
Dic	3 308,2	1 799,4	498,6	114,2	896,0	134,4	2 402,5	9,7	207,6	334,5	219,5	2 711,9	110,6	485,7
17 Ene	3 282,2	1 765,6	521,4	107,8	887,4	132,4	2 384,9	9,9	196,8	334,6	223,6	2 679,9	108,5	493,8
Feb	3 291,9	1 765,7	534,6	109,6	882,0	132,6	2 400,0	9,9	197,7	336,9	214,8	2 695,5	110,4	485,9
Mar	3 340,2	1 816,2	545,3	111,6	867,1	133,0	2 463,9	9,1	192,8	334,3	206,9	2 747,9	113,6	478,6
Abr	3 328,9	1 815,3	537,5	105,6	870,5	134,3	2 449,3	9,2	196,9	332,9	206,4	2 740,3	111,1	477,6
May	3 332,4	1 818,4	542,1	104,5	867,4	134,4	2 456,1	9,0	197,1	332,7	203,1	2 751,8	105,7	474,8
Jun	3 361,1	1 854,4	536,4	110,8	859,6	135,7	2 493,0	8,5	196,3	321,7	205,9	2 780,5	110,5	470,1
Jul	3 367,7	1 840,5	544,8	107,6	874,7	136,4	2 484,5	8,5	194,5	335,2	208,6	2 775,3	105,7	486,8
Ago	3 363,4	1 847,9	536,4	104,6	874,6	136,3	2 480,5	8,3	194,9	335,0	208,5	2 773,0	105,3	485,1
Sep	3 379,5	1 858,1	536,6	110,3	874,5	136,6	2 497,0	8,0	199,6	333,6	204,8	2 786,1	110,5	482,9
Oct	3 400,9	1 860,2	542,3	115,4	882,9	137,0	2 510,2	7,8	202,9	334,0	209,1	2 800,2	112,9	487,8
Nov	3 421,7	1 858,5	537,8	114,0	911,5	136,8	2 502,8	7,4	229,3	333,6	211,8	2 819,0	112,6	490,1
Dic	3 420,1	1 870,1	539,5	113,4	897,2	139,7	2 515,8	7,1	227,3	327,3	202,8	2 834,3	109,4	476,4
18 Ene	3 393,9	1 826,6	556,0	103,5	907,8	137,0	2 479,2	6,9	226,2	330,4	214,2	2 800,0	102,7	491,1
Feb	3 385,9	1 823,8	562,7	106,5	893,0	137,1	2 486,3	6,7	227,6	330,9	197,4	2 798,9	111,0	476,0
Mar	P 3 408,7	1 863,1	547,1	112,7	885,7	139,0	2 516,4	6,6	231,2	319,9	195,5	2 831,7	112,1	464,9

Véanse notas al final del capítulo

6. INSTITUCIONES FINANCIERAS MONETARIAS
A) Balance según los estados de la zona del euro

6.3 Activo. Residentes en España

mm de euros

	Total	Préstamos y créditos								Valores representativos de deuda		Participaciones en Fondos de Inversión (b)	Participaciones en el capital (c)
		Del cual		IFM total	Del cual		AAPP total	Del cual		Del cual			
		Total	Euros		Euros	Euros		Otros sectores residentes total	Euros	Total (a)	Euros		
				1=2+10+12+13			2=4+6+8						
12	3 169,2	2 380,8	2 359,8	644,9	640,0	117,1	117,1	1 618,8	1 602,7	621,1	616,3	0,0	167,3
13	2 732,2	1 953,2	1 936,1	410,6	406,2	89,0	89,0	1 453,6	1 440,9	590,0	584,9	0,0	189,0
14	2 480,8	1 790,3	1 769,4	328,9	322,1	102,3	102,3	1 359,1	1 345,0	589,5	585,3	2,5	98,5
15	2 389,5	1 727,3	1 704,5	334,8	486,1	90,0	90,0	1 302,4	1 288,0	573,8	569,9	2,5	86,0
16	2 393,8	1 685,0	1 659,6	347,0	503,4	88,5	88,5	1 249,6	1 234,3	626,4	623,3	0,7	81,6
17	2 499,5	1 746,3	1 725,5	443,5	680,3	78,1	78,1	1 224,7	1 210,8	663,7	663,5	0,8	88,8
16 Oct	2 372,8	1 663,0	1 639,3	324,4	468,7	91,8	91,8	1 246,8	1 232,0	621,9	618,9	2,3	85,6
Nov	2 373,1	1 663,4	1 639,2	317,5	453,1	89,0	89,0	1 256,9	1 241,8	629,0	626,0	2,8	78,0
Dic	2 393,8	1 685,0	1 659,6	347,0	503,4	88,5	88,5	1 249,6	1 234,3	626,4	623,3	0,7	81,6
17 Ene	2 374,7	1 665,2	1 642,3	331,4	480,1	95,7	95,7	1 238,1	1 223,3	626,9	623,9	0,8	81,7
Feb	2 372,2	1 651,7	1 627,5	329,1	471,0	87,8	87,8	1 234,8	1 219,5	637,8	634,8	0,9	81,9
Mar	2 414,1	1 689,0	1 664,1	360,7	509,1	87,9	87,8	1 240,5	1 224,8	642,2	639,2	0,8	82,0
Abr	2 404,0	1 678,2	1 655,8	355,0	500,1	86,9	86,9	1 236,2	1 221,1	642,4	639,4	0,9	82,6
May	2 420,6	1 694,4	1 672,4	373,9	536,7	85,3	85,3	1 235,2	1 220,5	645,3	642,5	0,8	80,0
Jun	2 453,8	1 721,2	1 698,5	398,6	583,8	86,8	86,8	1 235,7	1 221,1	649,5	646,7	0,8	82,3
Jul	2 456,3	1 713,0	1 691,8	400,7	592,0	83,8	83,8	1 228,6	1 214,2	652,0	649,2	0,8	90,4
Ago	2 459,5	1 710,2	1 689,3	409,0	608,3	82,2	82,2	1 219,0	1 204,9	658,6	655,8	0,8	89,9
Sep	2 470,2	1 719,8	1 697,8	416,3	621,2	81,3	81,3	1 222,1	1 208,0	661,5	658,8	0,8	88,1
Oct	2 481,7	1 736,7	1 717,1	429,5	651,4	81,2	81,2	1 226,1	1 212,2	656,0	653,4	0,9	88,0
Nov	2 500,0	1 751,9	1 732,1	433,3	658,7	79,3	79,3	1 239,3	1 225,2	659,2	658,9	0,8	88,1
Dic	2 499,5	1 746,3	1 725,5	443,5	680,3	78,1	78,1	1 224,7	1 210,8	663,7	663,5	0,8	88,8
18 Ene	2 471,2	1 714,2	1 696,3	424,3	419,4	80,7	80,7	1 209,2	1 196,2	667,4	667,2	0,9	88,7
Feb	2 458,4	1 693,4	1 675,5	413,3	408,7	78,7	78,7	1 201,3	1 188,2	674,6	674,4	1,3	89,2
Mar	2 470,8	1 714,0	1 694,5	441,2	435,3	78,1	78,1	1 194,7	1 181,1	671,4	671,3	0,7	84,7

Véanse notas al final del capítulo

6. INSTITUCIONES FINANCIERAS MONETARIAS
A) Balance según los estados de la zona del euro

6.4 Activo. Residentes en España:
detalle de valores representativos de deuda

mm de euros

	Total	Del cual		IFM			AAPP		Otros sectores residentes		
		Euros	Total	Del cual		Total	Del cual		Total	Del cual	
				Euros	Hasta dos años		Euros	Euros		Total	Euros
12	621,1	616,3	95,2	94,8	18,5	274,3	274,2	251,7	247,3		
13	590,0	584,9	70,9	70,5	12,9	293,2	293,1	225,9	221,3		
14	589,5	585,3	54,0	53,6	6,5	318,2	317,9	217,3	213,8		
15	573,8	569,9	47,4	47,3	7,3	327,5	327,3	198,9	195,2		
16	626,4	623,3	36,7	36,6	4,0	383,5	383,3	206,3	203,4		
17	663,7	663,5	32,8	32,8	2,6	430,7	430,5	200,3	200,2		
16 Oct	621,9	618,9	35,7	35,7	3,6	383,5	383,2	202,7	200,0		
Nov	629,0	626,0	35,8	35,7	3,5	388,2	388,0	205,1	202,3		
Dic	626,4	623,3	36,7	36,6	4,0	383,5	383,3	206,3	203,4		
17 Ene	626,9	623,9	33,9	33,9	3,2	386,8	386,6	206,2	203,4		
Feb	637,8	634,8	34,0	34,0	3,2	399,6	399,4	204,2	201,3		
Mar	642,2	639,2	31,8	31,8	2,5	403,6	403,4	206,8	204,0		
Abr	642,4	639,4	31,2	31,2	2,4	405,4	405,2	205,8	203,0		
May	645,3	642,5	31,6	31,5	2,7	407,9	407,7	205,9	203,2		
Jun	649,5	646,7	32,7	32,7	2,9	413,6	413,4	203,2	200,6		
Jul	652,0	649,2	31,9	31,9	2,7	414,8	414,6	205,3	202,8		
Ago	658,6	655,8	32,6	32,6	2,8	421,8	421,6	204,2	201,6		
Sep	661,5	658,8	32,6	32,5	2,4	429,0	428,8	200,0	197,4		
Oct	656,0	653,4	33,4	33,3	2,6	428,3	428,1	194,4	192,0		
Nov	659,2	658,9	33,7	33,7	2,8	432,6	432,4	192,9	192,8		
Dic	663,7	663,5	32,8	32,8	2,6	430,7	430,5	200,3	200,2		
18 Ene	667,4	667,2	32,6	32,6	2,4	432,4	432,3	202,4	202,3		
Feb	674,6	674,4	31,1	31,1	2,2	444,1	444,0	199,3	199,3		
Mar	671,4	671,3	31,1	31,0	2,1	441,5	441,4	198,9	198,8		

6. INSTITUCIONES FINANCIERAS MONETARIAS
A) Balance según los estados de la zona del euro

6.5 Activo. Residentes en otros países de la zona euro

mm de euros

	Total	Préstamos y créditos								Valores representativos de deuda		Participaciones en Fondos de Inversión (b)	Participaciones en el capital (c)
		Del cual		IFM total	Del cual		AAPP total	Del cual		Del cual			
		Total	Euros		Euros	Euros		Euros	Otros sectores residentes total	Euros	Total (a)		
				2+10+1=12+13			2=4+6+8						
12	220,4	87,3	79,6	60,6	56,8	0,0	0,0	26,6	22,7	109,2	107,5	-	23,8
13	202,8	79,6	73,3	56,3	53,3	0,0	0,0	23,3	19,9	95,4	94,1	-	27,8
14	208,6	88,4	81,1	67,5	64,1	0,0	0,0	20,9	16,9	89,7	88,1	0,4	30,1
15	211,9	101,6	93,0	76,9	72,6	0,0	0,0	24,7	20,4	76,3	74,8	0,4	33,7
16	211,3	106,8	97,3	76,1	71,0	0,0	0,0	30,7	26,3	70,3	69,0	0,4	33,7
17	227,3	113,9	102,2	77,2	71,0	0,1	0,1	36,7	31,1	75,8	74,9	0,7	37,0
16 Oct	199,0	96,2	86,0	69,3	63,4	0,0	0,0	26,8	22,6	69,8	68,6	0,5	32,5
Nov	203,6	99,1	89,5	71,3	65,9	0,0	0,0	27,8	23,6	71,4	70,1	0,5	32,6
Dic	211,3	106,8	97,3	76,1	71,0	0,0	0,0	30,7	26,3	70,3	69,0	0,4	33,7
17 Ene	213,9	101,2	91,7	74,2	68,7	0,0	0,0	27,0	23,0	78,4	77,2	0,5	33,8
Feb	217,4	105,5	95,4	77,2	71,4	0,1	0,1	28,2	23,9	76,6	75,3	0,6	34,7
Mar	227,3	113,1	101,0	80,6	73,3	0,1	0,1	32,4	27,6	78,2	76,8	0,5	35,6
Abr	226,5	113,0	101,9	81,6	75,2	0,1	0,1	31,4	26,7	77,3	76,0	0,6	35,6
May	219,4	106,6	95,7	74,8	68,4	0,1	0,1	31,8	27,2	78,5	77,3	0,6	33,7
Jun	222,6	109,9	98,9	75,5	69,1	0,1	0,1	34,3	29,8	77,0	75,9	0,7	35,0
Jul	224,0	114,6	102,6	81,0	74,6	0,1	0,1	33,5	27,9	75,0	73,9	0,8	33,7
Ago	214,1	106,3	95,3	74,1	67,8	0,1	0,1	32,1	27,4	73,6	72,5	0,8	33,5
Sep	222,6	111,6	100,3	74,8	68,4	0,2	0,2	36,7	31,7	75,7	74,6	0,8	34,5
Oct	224,0	113,8	102,5	81,6	74,9	0,1	0,1	32,1	27,5	73,9	72,7	0,8	35,5
Nov	229,2	114,6	103,3	79,9	73,8	0,1	0,1	34,6	29,5	77,4	76,3	0,8	36,3
Dic	227,3	113,9	102,2	77,2	71,0	0,1	0,1	36,7	31,1	75,8	74,9	0,7	37,0
18 Ene	235,2	115,3	104,0	80,1	74,0	0,1	0,1	35,2	29,9	81,5	80,6	0,9	37,5
Feb	241,1	116,7	105,4	81,9	75,8	0,1	0,1	34,7	29,5	86,9	84,5	1,0	36,5
Mar	247,1	123,3	111,3	86,6	80,2	0,1	0,1	36,6	31,0	88,5	85,9	1,0	34,3

Véanse notas al final del capítulo

6. INSTITUCIONES FINANCIERAS MONETARIAS
A) Balance según los estados de la zona del euro

6.6 Activo. Residentes en otros países de la zona euro: detalle de valores representativos de deuda

mm de euros

	Total	Del cual		IFM			AAPP		Otros sectores residentes		
		Euros	Total	Del cual		Total	Del cual		Total	Del cual	
				Euros	Hasta dos años		Euros	Euros		Euros	Euros
12	109,2	107,5	5,6	5,5	0,9	54,5	54,3	49,2	47,7		
13	95,4	94,1	7,6	7,5	3,3	45,0	44,9	42,8	41,8		
14	89,7	88,1	6,9	6,7	2,4	58,4	58,1	24,4	23,2		
15	76,3	74,8	4,2	3,9	0,3	60,2	59,9	12,0	10,9		
16	70,3	69,0	4,5	4,2	0,4	53,7	53,4	12,1	11,4		
17	75,8	74,9	5,4	5,1	0,4	60,6	60,4	9,8	9,3		
16 Oct	69,8	68,6	4,3	4,1	0,3	53,0	52,7	12,5	11,8		
Nov	71,4	70,1	4,4	4,1	0,4	54,9	54,6	12,2	11,4		
Dic	70,3	69,0	4,5	4,2	0,4	53,7	53,4	12,1	11,4		
17 Ene	78,4	77,2	4,4	4,2	0,5	61,3	61,0	12,6	12,0		
Feb	76,6	75,3	5,0	4,8	0,4	58,7	58,4	12,8	12,1		
Mar	78,2	76,8	5,6	5,4	0,7	59,7	59,4	12,9	12,0		
Abr	77,3	76,0	5,3	5,1	0,7	59,2	59,0	12,7	12,0		
May	78,5	77,3	4,6	4,4	0,6	64,0	63,8	9,8	9,1		
Jun	77,0	75,9	5,5	5,3	0,5	58,2	58,0	13,3	12,7		
Jul	75,0	73,9	5,3	5,1	0,6	56,7	56,5	12,9	12,2		
Ago	73,6	72,5	4,5	4,3	0,6	60,0	59,8	9,1	8,4		
Sep	75,7	74,6	4,1	3,9	0,5	60,3	60,0	11,3	10,7		
Oct	73,9	72,7	3,9	3,7	0,6	59,8	59,6	10,2	9,4		
Nov	77,4	76,3	2,8	2,6	0,5	62,7	62,5	11,9	11,3		
Dic	75,8	74,9	5,4	5,1	0,4	60,6	60,4	9,8	9,3		
18 Ene	81,5	80,6	3,5	3,3	0,1	65,7	65,5	12,3	11,8		
Feb	86,9	84,5	4,1	3,6	0,1	68,6	68,4	14,2	12,5		
Mar	88,5	85,9	5,2	4,6	0,2	69,9	69,6	13,4	11,6		

6. INSTITUCIONES FINANCIERAS MONETARIAS
A) Balance según los estados de la zona del euro

6.7 Activo. Resto del mundo

mm de euros

	Total 1=3+5+7	Del cual		Préstamos y créditos		Valores representativos de deuda		Participaciones en Fondos de Inversión (a) 7	Participaciones en el capital (b) 8
		Euros 2	Total 3	Euros 4	Total 5	Euros 6	Total 7		
12	256,1	120,1	148,7	110,9	58,3	9,3	-	67,5	
13	204,6	69,3	105,2	63,4	49,1	5,9	-	64,6	
14	209,6	49,5	87,7	44,6	50,7	4,9	0,4	70,8	
15	249,0	63,9	91,7	36,1	81,1	27,8	0,7	75,5	
16	274,6	80,6	91,3	32,7	106,4	47,9	0,7	76,1	
17	274,9	86,5	95,0	34,2	102,8	52,3	0,9	76,1	
16 Oct	266,9	78,1	88,3	32,5	102,2	45,5	0,7	75,7	
Nov	274,1	80,2	92,1	33,2	105,0	47,0	0,7	76,4	
Dic	274,6	80,6	91,3	32,7	106,4	47,9	0,7	76,1	
17 Ene	271,2	80,3	90,9	32,7	103,9	47,6	0,7	75,7	
Feb	275,5	83,3	92,6	34,5	106,0	48,8	0,8	76,0	
Mar	280,3	85,9	95,2	35,5	107,0	50,3	0,8	77,3	
Abr	271,9	82,3	90,3	32,7	104,6	49,6	0,9	76,1	
May	270,9	84,1	90,3	34,1	103,2	50,0	0,8	76,6	
Jun	271,2	84,2	91,5	33,4	102,4	50,7	0,8	76,6	
Jul	271,0	85,9	92,7	34,7	101,3	51,2	0,8	76,2	
Ago	268,1	83,8	90,4	32,8	100,5	51,0	0,8	76,5	
Sep	266,5	81,9	87,3	31,1	102,0	50,8	1,0	76,2	
Oct	272,0	84,2	91,1	32,9	104,1	51,3	0,9	75,9	
Nov	270,6	83,0	88,7	31,9	104,1	51,2	0,9	76,9	
Dic	274,9	86,5	95,0	34,2	102,8	52,3	0,9	76,1	
18 Ene	270,8	86,1	92,5	34,5	101,0	51,6	0,9	76,2	
Feb	273,9	86,9	94,0	35,0	101,7	51,8	0,8	77,3	
Mar	275,9	85,2	96,6	33,6	101,3	51,6	0,9	77,1	

6. INSTITUCIONES FINANCIERAS MONETARIAS
A) Balance según los estados de la zona del euro

6.8 Pasivo. Depósitos de los residentes en España: por sectores y por instrumentos de los depósitos de las Otras Administraciones Públicas

mm de euros

	Por sectores							Otras Administraciones Públicas: por instrumentos							
	Total 1=3+5a7	Del cual		IFM		AAPP		Otros sectores residentes 7	Del cual		A la vista 10	Del cual		Con preaviso 13	Cesiones temporales 14
		Euros 2	Total 3	Euros 4	Adminis- tración Central 5	Otras Admi- nistraciones Públicas 6=8	Total 8=10+11+ +13+14		Euros 9	A plazo total 11		Hasta dos años 12			
													Del cual		
12	2 192,5	2 184,7	646,5	642,4	48,9	29,3	1 467,8	29,3	55,9	24,2	4,7	4,4	-	0,4	
13	1 910,9	1 906,0	413,1	409,6	34,8	30,8	1 432,2	30,8	59,9	23,3	7,1	6,5	-	0,5	
14	1 812,4	1 778,2	332,1	325,5	42,7	33,5	1 404,1	33,5	33,5	26,2	6,8	6,0	-	0,5	
15	1 784,1	1 746,8	334,4	326,1	40,9	36,3	1 372,5	36,3	36,2	29,7	6,4	5,5	-	0,2	
16	1 789,8	1 751,6	346,6	336,4	30,9	41,3	1 371,0	41,3	41,3	35,4	5,8	4,9	-	0,1	
17	1 863,0	1 838,5	443,5	436,4	36,4	47,6	1 335,5	47,6	47,6	41,8	5,7	4,9	-	0,1	
16 Oct	1 771,9	1 735,6	325,1	316,4	42,7	50,5	1 353,7	50,5	50,5	44,0	6,4	5,5	-	0,1	
Nov	1 768,9	1 731,8	318,4	309,6	38,4	52,0	1 360,2	52,0	52,0	45,7	6,1	5,2	-	0,1	
Dic	1 789,8	1 751,6	346,6	336,4	30,9	41,3	1 371,0	41,3	41,3	35,4	5,8	4,9	-	0,1	
17 Ene	1 755,9	1 720,2	331,7	323,8	24,8	42,3	1 357,1	42,3	42,3	36,2	5,9	5,1	-	0,1	
Feb	1 755,9	1 719,4	329,4	320,5	35,4	41,8	1 349,5	41,8	41,8	35,8	5,8	4,9	-	0,2	
Mar	1 807,2	1 769,1	361,1	351,8	41,7	40,9	1 363,4	40,9	40,9	34,7	6,0	5,2	-	0,2	
Abr	1 806,2	1 772,0	354,1	346,8	63,0	42,7	1 346,5	42,7	42,7	37,0	5,5	4,7	-	0,2	
May	1 809,6	1 776,4	374,4	367,1	41,2	44,4	1 349,7	44,4	44,4	38,9	5,4	4,5	-	0,2	
Jun	1 846,0	1 810,9	398,4	390,2	42,1	44,6	1 361,1	44,6	44,6	39,6	4,9	4,0	-	0,1	
Jul	1 832,2	1 798,7	400,7	393,7	31,0	51,5	1 349,1	51,5	51,5	46,7	4,8	3,9	-	0,0	
Ago	1 839,7	1 805,8	409,4	402,6	31,3	51,7	1 347,4	51,7	51,7	46,8	4,8	4,2	-	0,1	
Sep	1 850,2	1 816,7	416,4	408,8	35,6	51,5	1 346,8	51,5	51,5	46,6	4,8	3,9	-	0,1	
Oct	1 852,6	1 821,6	429,4	424,0	33,7	57,2	1 332,4	57,2	57,2	50,9	6,1	5,1	-	0,2	
Nov	1 851,2	1 826,7	432,2	426,5	34,5	60,7	1 323,8	60,7	60,7	54,4	6,1	5,6	-	0,2	
Dic	1 863,0	1 838,5	443,5	436,4	36,4	47,6	1 335,5	47,6	47,6	41,8	5,7	4,9	-	0,1	
18 Ene	1 819,8	1 797,3	424,2	419,1	32,1	45,9	1 317,7	45,9	45,9	40,9	4,9	4,0	-	0,1	
Feb	1 817,2	1 794,5	412,2	407,6	49,1	46,2	1 309,7	46,2	46,2	41,0	5,1	4,3	-	0,1	
Mar	1 856,6	1 835,0	440,7	435,0	47,5	46,9	1 321,6	46,9	46,9	41,6	5,2	4,4	-	0,1	

6. INSTITUCIONES FINANCIERAS MONETARIAS
A) Balance según los estados de la zona del euro

6.9 Pasivo. Depósitos de los residentes en España: detalle de otros sectores residentes

mm de euros

	Total	Depósitos en euros						Depósitos en monedas distintas del euro							
		Total	A la vista	A plazo total	Del cual		Con preaviso	Cesiones temporales	Total	A la vista	A plazo total	Del cual		Con preaviso	Cesiones temporales
					Hasta dos años							A plazo total	Hasta dos años		
1=2+8	2=3+4+6+7	3	4	5	6	7	8=9+10+12+13	9	10	11	12	13			
12	1 467,8	1 437,6	465,9	911,9	457,7	0,0	59,8	30,2	5,9	24,3	7,1	-	-		
13	1 432,2	1 401,8	490,1	847,7	410,8	0,1	63,9	30,4	8,5	21,9	5,3	-	-		
14	1 404,1	1 376,6	550,0	767,3	372,6	0,1	59,2	27,5	8,7	18,7	4,8	-	0,0		
15	1 372,5	1 343,6	637,3	664,7	352,0	0,1	41,6	28,9	11,6	17,3	4,5	-	-		
16	1 371,0	1 343,1	743,1	567,7	305,0	0,1	32,2	27,9	11,2	16,7	8,2	-	-		
17	1 335,5	1 318,1	848,3	441,8	218,6	0,1	27,8	17,5	11,0	6,4	4,7	-	-		
16 Oct	1 353,7	1 326,1	712,1	585,7	318,9	0,1	28,3	27,6	10,7	16,9	9,1	-	-		
Nov	1 360,2	1 331,9	723,6	577,6	310,5	0,1	30,6	28,3	11,0	17,3	9,0	-	-		
Dic	1 371,0	1 343,1	743,1	567,7	305,0	0,1	32,2	27,9	11,2	16,7	8,2	-	-		
17 Ene	1 357,1	1 329,4	748,6	553,3	292,9	0,1	27,5	27,6	11,4	16,3	7,9	-	-		
Feb	1 349,5	1 321,8	753,9	540,5	283,7	0,1	27,4	27,6	10,9	16,7	8,2	-	-		
Mar	1 363,4	1 334,8	772,9	530,6	274,1	0,1	31,2	28,7	12,3	16,4	7,9	-	-		
Abr	1 346,5	1 319,5	774,0	518,2	264,5	0,1	27,2	27,0	11,8	15,2	7,6	-	-		
May	1 349,7	1 323,7	789,5	505,9	255,7	0,1	28,2	26,0	10,8	15,2	7,7	-	-		
Jun	1 361,1	1 334,0	811,4	494,2	248,3	0,1	28,3	27,1	11,9	15,2	7,9	-	-		
Jul	1 349,1	1 322,6	806,5	490,0	244,2	0,1	26,0	26,5	11,4	15,1	8,1	-	-		
Ago	1 347,4	1 320,3	811,6	484,2	241,1	0,1	24,5	27,1	11,6	15,5	8,6	-	-		
Sep	1 346,8	1 320,8	821,7	475,1	235,4	0,1	24,0	26,1	11,0	15,1	8,1	-	-		
Oct	1 332,4	1 306,7	820,7	459,2	228,1	0,1	26,7	25,7	11,1	14,6	6,7	-	-		
Nov	1 323,8	1 305,1	831,9	444,6	220,6	0,1	28,5	18,7	11,3	7,4	5,4	-	-		
Dic	1 335,5	1 318,1	848,3	441,8	218,6	0,1	27,8	17,5	11,0	6,4	4,7	-	-		
18 Ene	1 317,7	1 300,3	845,4	432,4	211,2	0,1	22,4	17,4	11,0	6,4	4,6	-	-		
Feb	1 309,7	1 291,6	845,2	422,4	203,9	0,1	24,0	18,1	11,3	6,8	4,9	-	-		
Mar	P 1 321,6	1 305,6	861,7	417,8	201,9	0,1	26,1	16,0	10,9	5,1	4,7	-	-		

6. INSTITUCIONES FINANCIERAS MONETARIAS
A) Balance según los estados de la zona del euro

6.10 Pasivo. Depósitos de residentes en otros países de la zona euro: por sectores y por instrumentos de las Otras Administraciones Públicas

mm de euros

	Por sectores							Otras Administraciones Públicas: por instrumentos						
	Total	Del cual		IFM		AAPP		Otros sectores residentes (a)	Total	A la vista	Del cual		Con preaviso	Cesiones temporales
		Euros		Total	Euros	Adminis- tración Central	Otras Admi- nistraciones Públicas				Euros			
1=3+5a7	2	3	4	5	6=8	7	8=10+11+13+14	9	10	11	12	13	14	
12	497,7	486,4	463,9	455,2	4,3	0,0	29,5	0,0	0,0	0,0	-	-	-	-
13	383,4	372,4	345,9	337,6	0,2	0,0	37,3	0,0	0,0	0,0	-	-	-	-
14	397,2	379,0	352,4	338,3	3,9	0,0	41,0	0,0	0,0	0,0	-	-	-	-
15	442,4	424,3	397,1	382,8	2,0	0,0	43,4	0,0	0,0	0,0	-	-	-	-
16	498,5	483,5	457,6	447,4	0,0	0,0	40,9	0,0	0,0	0,0	-	-	-	-
17	539,4	523,2	507,2	496,1	0,0	0,0	32,2	0,0	0,0	0,0	-	-	-	-
16 Oct	489,7	472,1	456,1	443,1	0,0	0,0	33,5	0,0	0,0	0,0	-	-	-	-
Nov	502,2	485,5	462,1	450,4	0,0	0,0	40,0	0,0	0,0	0,0	-	-	-	-
Dic	498,5	483,5	457,6	447,4	0,0	0,0	40,9	0,0	0,0	0,0	-	-	-	-
17 Ene	521,3	503,6	477,8	466,3	0,0	0,0	43,5	0,0	0,0	0,0	-	-	-	-
Feb	534,5	517,5	494,5	483,4	0,0	0,0	40,0	0,0	0,0	0,0	-	-	-	-
Mar	545,3	526,8	508,3	496,2	0,0	0,0	37,0	0,0	0,0	0,0	-	-	-	-
Abr	537,5	519,0	499,5	488,4	0,0	0,0	37,9	0,0	0,0	0,0	-	-	-	-
May	542,0	523,6	505,5	493,5	0,0	0,0	36,5	0,0	0,0	0,0	-	-	-	-
Jun	536,3	517,3	503,2	491,5	0,0	0,0	33,1	0,0	0,0	0,0	-	-	-	-
Jul	544,8	525,9	513,3	501,3	0,1	0,0	31,4	0,0	0,0	0,0	-	-	-	-
Ago	536,3	518,3	505,7	494,0	0,2	0,0	30,4	0,0	0,0	0,0	-	-	-	-
Sep	536,6	517,5	500,3	487,7	0,2	0,0	36,0	0,0	0,0	0,0	-	-	-	-
Oct	542,3	522,3	502,8	489,0	0,2	0,0	39,2	0,0	0,0	0,0	-	-	-	-
Nov	537,7	520,4	506,2	493,2	0,0	0,0	31,5	0,0	0,0	0,0	-	-	-	-
Dic	539,4	523,2	507,2	496,1	0,0	0,0	32,2	0,0	0,0	0,0	-	-	-	-
18 Ene	556,0	540,4	524,2	512,8	0,0	0,0	31,8	0,0	0,0	0,0	-	-	-	-
Feb	562,6	544,7	531,2	518,4	0,0	0,0	31,4	0,0	0,0	0,0	-	-	-	-
Mar	P 547,1	529,6	513,7	502,0	0,0	0,0	33,4	0,0	0,0	0,0	-	-	-	-

Véanse notas al final del capítulo

6. INSTITUCIONES FINANCIERAS MONETARIAS
A) Balance según los estados de la zona del euro

6.11 Pasivo. Depósitos de residentes en otros países de la zona euro: detalle de otros sectores residentes

mm de euros

	Total	Depósitos en euros						Depósitos en monedas distintas del euro							
		Total	A la vista	A plazo total	Del cual		Con preaviso	Cesiones temporales	Total	A la vista	A plazo total	Del cual		Con preaviso	Cesiones temporales
					Hasta dos años							Hasta dos años			
1=2+8	2=4+6+7+	3	4	5	6	7	8=+12+13	9	10	11	12	13			
12	29,5	26,9	3,6	18,1	9,1	0,3	4,8	2,6	0,2	2,4	0,9	-	-		
13	37,3	34,6	4,8	19,5	12,3	0,3	10,0	2,7	0,3	2,4	0,8	0,0	-		
14	41,0	36,8	5,3	19,9	12,2	0,2	11,3	4,2	0,3	3,9	1,9	0,0	-		
15	43,4	39,4	5,6	18,3	11,5	0,2	15,4	3,9	0,3	3,6	1,9	0,0	-		
16	40,9	36,1	9,6	15,6	9,8	0,2	10,7	4,8	0,6	3,9	1,9	0,0	0,3		
17	32,2	27,1	9,1	13,2	6,8	0,1	4,7	5,1	0,3	4,6	3,3	0,0	0,2		
16 Oct	33,5	29,0	7,4	15,6	9,6	0,2	5,9	4,5	0,4	3,5	1,6	0,0	0,5		
Nov	40,0	35,1	7,5	17,3	11,7	0,2	10,1	4,9	0,5	3,9	1,9	0,0	0,5		
Dic	40,9	36,1	9,6	15,6	9,8	0,2	10,7	4,8	0,6	3,9	1,9	0,0	0,3		
17 Ene	43,5	37,3	9,9	15,9	10,1	0,2	11,3	6,2	0,5	5,4	2,7	0,0	0,4		
Feb	40,0	34,1	10,7	15,0	9,7	0,2	8,2	5,9	0,5	5,1	2,4	0,0	0,3		
Mar	37,0	30,5	11,1	14,1	8,9	0,2	5,2	6,4	0,4	5,9	3,1	0,0	0,1		
Abr	37,9	30,7	10,4	14,4	9,2	0,2	5,7	7,3	0,4	6,7	3,9	0,0	0,1		
May	36,5	30,1	9,6	14,6	9,4	0,1	5,7	6,4	0,4	5,8	3,1	0,0	0,1		
Jun	33,1	25,8	10,0	13,4	8,1	0,1	2,2	7,3	0,4	6,8	4,0	0,0	0,1		
Jul	31,4	24,5	9,9	13,7	8,5	0,1	0,8	6,9	0,4	6,3	3,5	0,0	0,2		
Ago	30,4	24,1	9,6	13,8	8,7	0,1	0,6	6,3	0,3	5,8	3,0	0,0	0,2		
Sep	36,0	29,6	10,5	14,3	9,2	0,1	4,7	6,4	0,4	5,9	3,0	0,0	0,2		
Oct	39,2	33,1	9,4	13,9	8,8	0,1	9,7	6,1	0,4	5,5	2,5	0,0	0,2		
Nov	31,5	27,1	10,5	11,1	6,6	0,1	5,5	4,4	0,3	3,9	2,5	0,0	0,2		
Dic	32,2	27,1	9,1	13,2	6,8	0,1	4,7	5,1	0,3	4,6	3,3	0,0	0,2		
18 Ene	31,8	27,6	9,2	14,9	8,5	0,1	3,4	4,2	0,4	3,6	2,2	0,0	0,2		
Feb	31,4	26,3	9,4	14,0	7,8	0,1	2,7	5,1	0,5	4,5	3,2	0,0	0,2		
Mar	33,4	27,6	9,7	14,7	8,1	0,1	3,0	5,8	0,4	5,3	2,4	0,0	0,1		

6. INSTITUCIONES FINANCIERAS MONETARIAS
A) Balance según los estados de la zona del euro

6.12 Pasivo. Resto del mundo y rúbricas no clasificadas: total y algunos detalles

mm de euros

	Resto del mundo. Depósitos					Rúbricas no clasificadas (a)						
	Total	Del cual		Vista, a plazo y con preaviso	Del cual	Cesiones temporales	Total	Del cual			Capital y Reservas	Otros pasivos
		Euros						Hasta 2 años	Valores representativos de deuda emitidos			
									Total	Euros		
1=3+5	2	3	4	5	6	7	8	9	10	11		
12	180,7	141,1	160,8	93,0	19,8	1 255,4	394,3	380,6	67,5	427,3	330,4	
13	138,6	108,6	101,9	62,1	36,7	1 093,8	297,4	288,8	21,0	450,0	238,4	
14	115,9	78,3	89,6	64,6	26,3	1 002,2	260,1	249,7	30,5	363,8	256,2	
15	111,8	71,8	92,4	68,3	19,4	929,7	232,5	220,5	30,8	342,6	225,4	
16	114,2	75,0	92,5	67,8	21,7	896,0	207,6	196,8	28,4	334,5	219,5	
17	113,4	76,8	89,4	65,5	24,0	897,2	227,3	201,8	31,5	327,3	202,8	
16 Oct	108,1	71,8	91,6	66,0	16,5	909,2	207,2	195,5	29,4	339,0	231,4	
Nov	110,4	72,6	91,9	66,5	18,5	907,3	204,7	194,0	27,6	337,5	233,4	
Dic	114,2	75,0	92,5	67,8	21,7	896,0	207,6	196,8	28,4	334,5	219,5	
17 Ene	107,8	70,5	89,7	64,8	18,1	887,4	196,8	186,5	27,9	334,6	223,6	
Feb	109,5	70,7	89,1	64,3	20,4	882,0	197,7	187,2	27,5	336,9	214,8	
Mar	111,5	72,9	89,0	62,8	22,6	867,1	192,8	181,9	27,1	334,3	206,9	
Abr	105,6	66,7	89,0	63,6	16,6	870,5	196,9	184,7	27,5	332,9	206,4	
May	104,5	69,2	87,9	62,5	16,5	867,4	197,1	185,7	26,2	332,7	203,1	
Jun	110,7	72,9	88,9	63,9	21,8	859,6	196,3	184,8	27,2	321,7	205,9	
Jul	107,6	72,5	86,3	61,3	21,3	874,7	194,5	183,3	23,7	335,2	208,6	
Ago	104,5	70,3	86,3	61,4	18,2	874,6	194,9	182,7	24,9	335,0	208,5	
Sep	110,2	74,8	87,8	63,1	22,5	874,5	199,6	184,1	28,6	333,6	204,8	
Oct	115,4	79,1	88,7	63,9	26,7	882,9	202,9	183,9	27,7	334,0	209,1	
Nov	113,9	75,8	86,6	63,1	27,3	911,5	229,3	203,2	34,9	333,6	211,8	
Dic	113,4	76,8	89,4	65,5	24,0	897,2	227,3	201,8	31,5	327,3	202,8	
18 Ene	103,4	69,9	85,0	60,4	18,4	907,8	226,2	200,9	31,9	330,4	214,2	
Feb	106,4	69,4	88,0	63,4	18,5	893,0	227,6	200,3	33,8	330,9	197,4	
Mar	112,7	72,9	93,0	68,5	19,7	885,7	231,2	204,1	34,3	319,9	195,5	

(a) Pasivos excepto depósitos y participaciones de Fondos Monetarios.

NOTAS A LOS CUADROS DEL CAPÍTULO 6. INSTITUCIONES FINANCIERAS MONETARIAS

Algunas rúbricas de los balances de las instituciones financieras monetarias según los estados de la zona del euro, que se publican en los capítulos 6 y 8 del Boletín Estadístico, registran cambios en diciembre de 2014 debido a la entrada en vigor de una nueva regulación contable. Estas modificaciones afectan exclusivamente a la forma de presentación de parte de la información y no inciden ni en las rúbricas de créditos y depósitos ni reflejan ningún cambio patrimonial en los balances de las entidades.

En concreto, la entrada en vigor de la Circular 5/2014, de 28 de noviembre, del Banco de España, por la que se modifica la Circular 4/2004, de 22 de diciembre, a entidades de crédito, sobre normas de información financiera pública y reservada, y modelos de estados financieros, y que incorpora los requerimientos estadísticos que fija la regulación del Banco Central Europeo¹, da lugar a un cambio en la presentación de algunas rúbricas del balance de los estados de la zona del euro. Este cambio supone que, a partir de diciembre de 2014, que son los datos que ahora se publican, y salvo los préstamos y depósitos, que siguen presentándose por el principal, el resto de rúbricas comienzan a difundirse según su valor en libros, avanzando así en el proceso de armonización con la información que se recoge con fines supervisores. Esto implica que, desde esa fecha, rúbricas como las "Acciones y participaciones" del activo se presentan neteadas de sus correcciones de valoración, y, a su vez, estas correcciones dejan de llevarse a la rúbrica de "Capital y reservas", como ocurría hasta ahora (véanse cuadros 6.2 y 6.3). Este cambio explica el grueso de la variación que se observa en diciembre de 2014 en el tamaño del balance total y en el de algunos componentes, como la cifra de acciones y participaciones o la de capital y reservas.

Cuadro 6.1

- Véase detalle en los cuadros 6.3 y 6.4.
- Véase detalle en los cuadros 6.5 y 6.6.
- Véase detalle en el cuadro 6.7.
- Hasta noviembre de 2014, incluye sólo participaciones en FMM, desde diciembre de 2014 incluye participaciones en fondos de inversión.
- Hasta noviembre de 2014, incluye participaciones en el capital y participaciones en fondos de inversión que no son FMM, desde diciembre de 2014 incluye participaciones en el capital.

Cuadro 6.2

- Columna que tiene desarrollo en el cuadro 6.12.
- Columna que tiene desarrollo en el cuadro 6.10

Cuadro 6.3

- Columna que tiene desarrollo en el cuadro 6.4.
- Hasta noviembre de 2014, incluye sólo participaciones en FMM, desde diciembre de 2014 incluye participaciones en fondos de inversión.
- Hasta noviembre de 2014, incluye participaciones en el capital y participaciones en fondos de inversión que no son FMM, desde diciembre de 2014 incluye participaciones en el capital.

Cuadro 6.5

- Columna que tiene desarrollo en el cuadro 6.6.
- Hasta noviembre de 2014, incluye sólo participaciones en FMM, desde diciembre de 2014 incluye participaciones en fondos de inversión.
- Hasta noviembre de 2014, incluye participaciones en el capital y participaciones en fondos de inversión que no son FMM, desde diciembre de 2014 incluye participaciones en el capital.

Cuadro 6.7

- Hasta noviembre de 2014, incluye sólo participaciones en FMM, desde diciembre de 2014 incluye participaciones en fondos de inversión.
- Hasta noviembre de 2014, incluye participaciones en el capital y participaciones en fondos de inversión que no son FMM, desde diciembre de 2014 incluye participaciones en el capital.

Cuadro 6.10

- Columna que tiene desarrollo en el cuadro 6.11.

¹ Reglamento (UE) n° 1071/2013 del Banco Central Europeo relativo al balance del sector de las instituciones financieras monetarias, de 24 de septiembre de 2013

CAPÍTULO 7 BANCO DE ESPAÑA

7. BANCO DE ESPAÑA

7.A Balance

Datos referidos a Marzo de 2018

Millones de euros

	Serie en cuadro y columna/ Time series in table and column			
ACTIVO				ASSETS
1 A. RESIDENTES EN ESPAÑA	7.1/2	454 715	1 A. DOMESTIC	
2 2. Préstamos y créditos	7.3/2	171 623	2 2. Loans	
3 2e. Del cual: euros	7.3/3	169 838	3 2e. Of which: euro	
4 IFM	7.3/4	171 441	4 MFIs	
5 2e. Del cual: euros	7.3/5	169 655	5 2e. Of which: euro	
6 Administraciones Públicas	7.3/6	-	6 General government	
7 2e. Del cual: euros	7.3/7	-	7 2e. Of which: euro	
8 Otros sectores residentes	7.3/8	183	8 Other resident sectors	
9 2e. Del cual: euros	7.3/9	183	9 2e. Of which: euro	
10 3. Valores representativos de deuda	7.3/10	283 019	10 3. Debt securities	
11 3e. Del cual: euros	7.3/11	283 019	11 3e. Of which: euro	
12 IFM	7.4/3	22 386	12 MFIs	
13 3e. Del cual: euros	7.4/4	22 386	13 3e. Of which: euro	
14 Administraciones Públicas	7.4/6	235 550	14 General government	
15 3e. Del cual: euros	7.4/7	235 550	15 3e. Of which: euro	
16 Otros residentes	7.4/8	25 084	16 Other resident sectors	
17 3e. Del cual: euros	7.4/9	25 084	17 3e. Of which: euro	
18 5. Participaciones en el capital	7.3/13	72	18 5. Equity	
19 IFM	-	-	19 MFIs	
20 Otros sectores residentes	-	72	20 Other resident sectors	
21 B. RESIDENTES EN OTROS PAÍSES DE LA ZONA DEL EURO	7.1/3	26 674	21 B. OTHER EURO AREA COUNTRIES	
22 2. Préstamos y créditos	7.5/2	5 127	22 2. Loans	
23 2e. Del cual: euros	7.5/3	5 125	23 2e. Of which: euro	
24 IFM	7.5/4	5 127	24 MFIs	
25 2e. Del cual: euros	7.5/5	5 125	25 2e. Of which: euro	
26 Administraciones Públicas	7.5/6	-	26 General government	
27 2e. Del cual: euros	7.5/7	-	27 2e. Of which: euro	
28 Otros residentes	7.5/8	-	28 Other resident sectors	
29 2e. Del cual: euros	7.5/9	-	29 2e. Of which: euro	
30 3. Valores representativos de deuda	7.5/10	20 235	30 3. Debt securities	
31 3e. Del cual: euros	7.5/11	19 870	31 3e. Of which: euro	
32 IFM	7.6/3	527	32 MFIs	
33 3e. Del cual: euros	7.6/4	162	33 3e. Of which: euro	
34 Administraciones Públicas	7.6/6	15 057	34 General government	
35 3e. Del cual: euros	7.6/7	15 057	35 3e. Of which: euro	
36 Otros residentes	7.6/8	4 652	36 Other resident sectors	
37 3e. Del cual: euros	7.6/9	4 652	37 3e. Of which: euro	
38 4. Participaciones en Fondos de Inversión	7.5/12	-	38 4. Investment fund shares/units	
39 IFM	-	-	39 MFIs	
40 4e. Del cual: euros	-	-	40 4e. Of which: euro	
41 5. Participaciones en el capital	7.5/13	1 313	41 5. Equity	
42 IFM	-	1 313	42 MFIs	
43 Otros sectores residentes	-	-	43 Other resident sectors	
44 C. RESTO DEL MUNDO	7.1/4	90 441	44 C. REST OF THE WORLD	
45 2. Préstamos y créditos	7.11/3	5 477	45 2. Loans	
46 2e. Del cual: euros	7.11/4	-	46 2e. Of which: euro	
47 3. Valores representativos de deuda	7.11/5	84 939	47 3. Debt securities	
48 3e. Del cual: euros	7.11/6	49 788	48 3e. Of which: euro	
49 5. Participaciones en el capital	7.11/7	25	49 5. Equity	
50 5e. Del cual: euros	-	-	50 5e. Of which: euro	

March 2018 data

7.A Balance sheet

EUR millions

7. BANCO DE ESPAÑA

Véanse notas al final del capítulo./ See notes at the end of the chapter.

Datos referidos a Marzo de 2018

Millones de euros

	Serie en cuadro y columna/ Time series in table and column		
ACTIVO (continuación)			ASSETS (continued)
51 D. SIN CLASIFICAR.	7.1/5	134 751	51 D. UNCLASSIFIED
52 1. Efectivo (todas las monedas)	7.1/10	0	52 1. Cash (all currencies)
53 1e. Del cual: euros	-	-	53 1e. Of which: euro
54 6. Activo fijo	7.1/11	276	54 6. Fixed assets
55 7. Otros activos	7.1/12	134 475	55 7. Remaining assets
56 7e. Del cual: euros	-	-	56 7e. Of which: euro
57 7.1. Oro y derechos en oro	7.11/9	9 739	57 7.1. Gold & gold receivable
58 7.2. Tenencias de DEG	7.11/10	3 380	58 7.2. SDRs holdings
59 7.3. Posición de reserva y otros activos en el FMI	7.11/11	1 519	59 7.3. Reserve position in the IMF and other assets vis-a-vis IMF
60 7.4. Resto de activos	7.11/12	119 837	60 7.4. Rest of assets
61 TOTAL ACTIVO.	7.1/1	706 581	61 TOTAL ASSETS
62 e. euros	7.1/13	529 301	62 e. euro
63 x. Monedas distintas del euro	7.1/14	57 443	63 x. Other currencies
64 n/c Sin clasificar	7.1/15	119 837	64 n/c Unclassified
PRO MEMORIA:			PRO MEMORIA:
65 Activos en euros frente al resto del mundo (46+48+50)	7.11/2	49 788	65 Claims on rest of the world in euro (46+48+50)
66 Activos en monedas distintas del euro frente a residentes en otros países de la zona euro (22-23+30-31+38-40)	7.5/14	367	66 Claims on residents in other euro area countries in foreign currencies (22-23+30-31+38-40)
67 Activos de reserva	16.25/1	57 122	67 Reserve assets
68 TOTAL (65 a 67)	107 277	68 TOTAL (65 a 67)

March 2018 data

7.A Balance sheet

EUR millions

7. BANCO DE ESPAÑA

Véanse notas al final del capítulo./ See notes at the end of the chapter.

7. BANCO DE ESPAÑA

7.A Balance

Datos referidos a Marzo de 2018

Millones de euros

	Serie en cuadro y columna/ Time series in table and column		
PASIVO			LIABILITIES
1 A. RESIDENTES EN ESPAÑA	7.2/2	143 659	1 A. DOMESTIC
2 9. Depósitos	7.7/1	143 659	2 9. Deposits
3 9e. Del cual: euros	7.7/2	143 658	3 9e. Of which: euro
4 IFM	7.7/3	105 264	4 MFIs
5 9e. Del cual: euros	7.7/4	105 264	5 9e. Of which in euro
6 Administración Central	7.7/5	32 926	6 Central government
7 9e. Del cual: euros	-	32 926	7 9e. Of which: euro
8 Otras Administraciones Públicas	7.7/6	1 535	8 Other general government
9 9e. Del cual: euros	7.7/9	1 535	9 9e. Of which: euro
10 Otros sectores residentes	7.7/7	3 934	10 Other resident sectors
11 9e. Del cual: euros	7.8/2	3 932	11 9e. Of which: euro
12 B. RESIDENTES EN OTROS PAÍSES DE LA ZONA DEL EURO	7.2/3	381 985	12 B. OTHER EURO AREA COUNTRIES
13 9. Depósitos	7.9/1	381 985	13 9. Deposits
14 9e. Del cual: euros	7.9/2	381 985	14 9e. Of which: euro
15 IFM	7.9/3	381 985	15 MFIs
16 9e. Del cual: euros	7.9/4	381 985	16 9e. Of which: euro
17 Administración Central	7.9/5	-	17 Central government
18 9e. Del cual: euros	-	-	18 9e. Of which: euro
19 Otras Administraciones Públicas	7.9/6	-	19 Other general government
20 9e. Del cual: euros	7.9/9	-	20 9e. Of which: euro
21 Otros sectores residentes	7.9/7	-	21 Other resident sectors
22 9e. Del cual: euros	7.10/2	-	22 9e. Of which: euro
23 C. RESTO DEL MUNDO	7.2/4	4 156	23 C. REST OF THE WORLD
24 9. Depósitos	7.12/1	4 156	24 9. Deposits
25 9e. Del cual: euros	7.12/2	1 607	25 9e. Of which: euro
26 D. SIN CLASIFICAR	7.2/5	176 686	26 D. UNCLASSIFIED
27 8. Billetes y monedas (a)	7.2/6	139 001	27 8. Notes and coins (a)
28 11. Valores representativos de deuda	7.2/10	-	28 11. Debt securities issued
29 11e. Del cual: euros	-	-	29 11e. Of which: euro
30 13. Capital y reservas	7.2/11	32 862	30 13. Capital and reserves
31 14. Otros pasivos	7.2/12	4 822	31 14. Remaining liabilities
32 14e. Del cual: euros	7.12/7	-	32 14e. Of which: euro
33 14.1. Del cual: DEG asignados	7.12/8	3 337	33 14.1. Of which: Allocated SDRs
34 TOTAL PASIVO	7.2/1	706 486	34 TOTAL LIABILITIES
35 e euro	7.2/13	666 252	35 e euro
36 x Monedas distintas del euro	7.2/14	5 887	36 x Other currencies
37 s/c Sin clasificar	7.2/15	34 347	37 n/c Unclassified

March 2018 data

7.A Balance sheet

EUR millions

7. BANCO DE ESPAÑA

Véanse notas al final del capítulo./ See notes at the end of the chapter.

7. BANCO DE ESPAÑA

7.1 Activo: resumen

mm de euros

	Total =13 a 15 =6 a 12 1=2a5	Por residencia				Por instrumentos							Por monedas		
		Residentes en España (a)	Residentes en otros países de la zona euro (b)	Resto del mundo (c)	Rúbricas no clasificadas por residencia del emisor (5=10a12)	Préstamos y créditos (6)	Valores representativos de deuda (7)	Participaciones en Fondos de Inversión (8)	Participaciones en el capital (9)	Efectivo (10)	Activo fijo (11)	Otros activos no clasificados (12)	Euros (13)	Monedas distintas del euro (14)	Sin clasificar (15)
12	552,1	422,1	47,5	21,5	61,0	371,7	118,3	-	1,1	0,0	0,3	60,8	468,1	40,6	43,4
13	383,6	255,5	38,1	20,4	69,6	204,4	108,5	-	1,1	0,0	0,3	69,3	292,0	35,7	55,9
14	361,9	208,8	35,7	27,3	90,2	153,5	116,9	-	1,3	0,0	0,3	89,9	242,2	44,2	75,5
15	447,9	258,2	30,5	57,0	102,2	146,3	198,0	-	1,4	0,0	0,3	102,0	307,5	52,4	87,9
16	580,3	354,1	23,8	84,3	118,1	158,1	302,6	-	1,4	0,0	0,3	117,9	415,0	62,8	102,5
17	695,0	449,1	25,1	88,8	132,0	182,4	379,2	-	1,4	0,0	0,3	131,7	519,4	58,7	116,9
16 Oct	549,0	327,4	23,5	80,8	117,4	147,6	282,7	-	1,4	0,0	0,3	117,1	386,3	61,6	101,1
Nov	564,3	339,6	23,6	83,3	117,7	150,3	294,9	-	1,4	0,0	0,3	117,4	400,0	62,4	101,9
Dic	580,3	354,1	23,8	84,3	118,1	158,1	302,6	-	1,4	0,0	0,3	117,9	415,0	62,8	102,5
17 Ene	585,0	356,5	24,1	84,7	119,7	155,2	308,7	-	1,4	0,0	0,3	119,4	419,9	61,2	103,9
Feb	600,2	368,6	24,2	86,1	121,2	158,5	319,0	-	1,4	0,0	0,3	120,9	432,1	63,2	104,9
Mar	634,8	402,5	24,3	86,3	121,7	184,7	327,0	-	1,4	0,0	0,3	121,4	466,5	62,7	105,6
Abr	641,1	408,1	24,4	85,4	123,1	183,6	333,0	-	1,4	0,0	0,3	122,9	473,5	60,5	107,2
May	647,2	413,5	24,5	84,9	124,4	183,7	337,7	-	1,4	0,0	0,3	124,1	479,4	59,0	108,8
Jun	652,9	418,9	24,7	84,8	124,5	183,7	343,2	-	1,4	0,0	0,3	124,2	484,8	58,8	109,3
Jul	655,9	420,8	24,5	84,5	126,1	182,7	345,6	-	1,4	0,0	0,3	125,8	487,9	56,9	111,1
Ago	663,3	426,3	23,9	84,6	128,5	182,8	350,6	-	1,4	0,0	0,3	128,2	493,2	56,8	113,2
Sep	670,1	432,4	24,1	85,1	128,5	182,5	357,7	-	1,4	0,0	0,3	128,3	498,9	57,8	113,4
Oct	675,7	435,9	24,5	87,2	128,2	181,2	364,9	-	1,4	0,0	0,3	127,9	504,8	57,9	113,0
Nov	686,1	442,6	25,0	87,7	130,8	181,0	373,0	-	1,4	0,0	0,3	130,5	512,8	57,6	115,8
Dic	695,0	449,1	25,1	88,8	132,0	182,4	379,2	-	1,4	0,0	0,3	131,7	519,4	58,7	116,9
18 Ene	694,8	447,6	25,4	88,7	133,1	181,8	378,5	-	1,4	0,0	0,3	132,8	520,4	56,2	118,1
Feb	700,9	450,9	25,8	90,1	134,1	181,6	383,9	-	1,4	0,0	0,3	133,8	524,8	57,0	119,1
Mar	706,6	454,7	26,7	90,4	134,8	182,2	388,2	-	1,4	0,0	0,3	134,5	529,3	57,4	119,8

Véanse notas al final del capítulo

7. BANCO DE ESPAÑA

7.2 Pasivo: resumen

mm de euros

	Total =13a 15 =6+9a12= 1=2a5=	Por residencia				Por instrumentos							Por monedas			Pro memoria: efectivo puesto en circulación por el Banco de España (g)
		Residentes en España (a)	Residentes en otros países de la zona euro (b)	Resto del mundo (c)	Rúbricas no clasificadas por residencia del tenedor (5=10a12)	Billetes y monedas			Depósitos (9)	Valores representativos de deuda y participaciones (10)	Capital y reservas (11)	Otros pasivos no clasificados (c) (12)	Euros (13)	Monedas distintas del euro (14)	Sin clasificar (15)	
						Total (d)	Billetes (e)	Monedas (f)								
12	552,1	83,1	337,3	0,1	131,6	103,3	99,6	3,7	420,6	-	24,4	3,8	523,9	3,3	25,0	69,1
13	383,6	34,9	213,7	0,1	134,8	108,1	104,4	3,7	248,8	-	21,7	5,0	356,9	3,2	23,6	60,8
14	361,9	18,3	189,9	0,5	153,2	122,0	118,2	3,8	208,7	-	27,7	3,5	330,7	3,4	27,9	51,6
15	447,9	28,5	254,1	0,1	165,2	129,2	125,2	4,1	282,7	-	32,1	3,8	412,0	3,6	32,3	45,5
16	580,3	75,2	328,1	2,2	174,8	134,4	130,1	4,2	405,5	-	36,2	4,2	538,3	5,3	36,8	36,4
17	695,0	139,9	374,2	3,3	177,6	139,7	135,3	4,5	517,5	-	33,2	4,6	654,7	5,9	34,5	27,4
16 Oct	549,0	61,7	313,8	2,1	171,4	131,5	127,3	4,2	377,7	-	35,7	4,1	507,5	5,2	36,3	34,7
Nov	564,3	59,1	330,4	2,3	172,4	131,7	127,5	4,2	391,9	-	36,6	4,1	521,9	5,3	37,1	34,2
Dic	580,3	75,2	328,1	2,2	174,8	134,4	130,1	4,2	405,5	-	36,2	4,2	538,3	5,3	36,8	36,4
17 Ene	585,0	59,1	350,2	2,3	173,4	132,4	128,2	4,2	411,6	-	36,3	4,6	542,4	5,2	37,4	32,9
Feb	600,2	61,5	361,7	2,2	174,8	132,6	128,4	4,3	425,4	-	38,0	4,1	556,1	5,5	38,5	32,1
Mar	634,8	83,7	374,6	2,3	174,3	133,0	128,8	4,3	460,5	-	37,1	4,2	591,9	5,2	37,7	31,8
Abr	641,1	97,6	366,5	1,9	175,0	134,3	130,0	4,3	466,1	-	36,2	4,5	598,8	5,2	37,2	31,6
May	647,2	95,7	375,6	2,0	173,9	134,4	130,1	4,3	473,3	-	35,1	4,4	606,1	5,1	36,0	30,0
Jun	652,9	104,4	371,1	2,9	174,5	135,7	131,4	4,3	478,3	-	34,5	4,3	611,5	6,0	35,4	30,9
Jul	655,9	95,5	383,2	3,0	174,3	136,4	132,1	4,4	481,6	-	33,6	4,2	615,5	5,9	34,4	29,8
Ago	663,3	101,2	384,4	2,8	174,8	136,3	131,9	4,4	488,5	-	33,7	4,8	622,2	5,9	35,1	27,5
Sep	670,1	118,8	373,4	3,2	174,7	136,6	132,1	4,4	495,4	-	33,9	4,3	629,4	5,9	34,8	27,6
Oct	675,7	133,6	361,9	4,0	176,2	137,0	132,5	4,4	499,5	-	34,8	4,5	633,9	5,9	35,8	28,5
Nov	686,1	139,4	367,4	3,9	175,4	136,8	132,3	4,5	510,7	-	34,2	4,4	645,0	5,9	35,2	25,5
Dic	695,0	139,9	374,2	3,3	177,6	139,7	135,3	4,5	517,5	-	33,2	4,6	654,7	5,9	34,5	27,4
18 Ene	694,8	117,3	399,4	3,5	174,6	137,0	132,5	4,5	520,2	-	32,7	4,9	654,6	5,8	34,3	23,5
Feb	700,9	122,5	399,2	3,5	175,7	137,1	132,6	4,5	525,2	-	33,7	4,9	659,7	5,9	35,3	22,5
Mar	706,6	143,7	382,0	4,2	176,7	139,0	134,5	4,5	529,8	-	32,9	4,8	666,3	5,9	34,3	23,8

Véanse notas al final del capítulo

7. BANCO DE ESPAÑA

7.3 Activo. Residentes en España

mm de euros

	Total	Préstamos y créditos								Valores representativos de deuda		Participaciones en Fondos de Inversión	Participaciones en el capital
		Del cual		IFM total	Del cual		AAPP total	Del cual		Del cual			
		Total	Euros		Euros	Euros		Otros sectores residentes total	Euros	Total (a)	Euros		
		12+13 1=2+10+	2=4+6+8	3=5+7+9	4	5	6	7	8	9	10		
12	422,1	366,8	364,2	363,7	361,1	2,9	2,9	0,2	0,2	55,3	55,3	-	0,0
13	255,5	199,5	197,3	197,3	195,2	1,9	1,9	0,2	0,2	56,0	56,0	-	0,0
14	208,8	147,8	145,0	146,7	143,9	1,0	1,0	0,2	0,2	60,9	60,9	-	0,0
15	258,2	139,4	135,5	139,2	135,4	-	-	0,2	0,2	118,7	118,7	-	0,0
16	354,1	151,1	146,2	150,9	146,0	-	-	0,2	0,2	202,9	202,9	-	0,1
17	449,1	173,3	170,2	173,1	170,1	-	-	0,2	0,2	275,8	275,8	-	0,1
16 Oct	327,4	139,7	135,7	139,5	135,5	-	-	0,2	0,2	187,6	187,6	-	0,1
Nov	339,6	143,1	138,7	142,9	138,6	-	-	0,2	0,2	196,5	196,5	-	0,1
Dic	354,1	151,1	146,2	150,9	146,0	-	-	0,2	0,2	202,9	202,9	-	0,1
17 Ene	356,5	147,9	144,6	147,7	144,4	-	-	0,2	0,2	208,5	208,5	-	0,1
Feb	368,6	151,4	147,2	151,3	147,1	-	-	0,2	0,2	217,1	217,1	-	0,1
Mar	402,5	177,6	173,2	177,4	173,0	-	-	0,2	0,2	224,9	224,9	-	0,1
Abr	408,1	176,5	173,3	176,4	173,1	-	-	0,2	0,2	231,5	231,5	-	0,1
May	413,5	176,5	173,3	176,3	173,1	-	-	0,2	0,2	236,9	236,9	-	0,1
Jun	418,9	176,0	172,1	175,8	171,9	-	-	0,2	0,2	242,8	242,8	-	0,1
Jul	420,8	175,1	172,0	174,9	171,8	-	-	0,2	0,2	245,6	245,6	-	0,1
Ago	426,3	175,1	172,0	174,9	171,9	-	-	0,2	0,2	251,1	251,1	-	0,1
Sep	432,4	174,9	171,0	174,7	170,8	-	-	0,2	0,2	257,5	257,5	-	0,1
Oct	435,9	173,5	171,2	173,3	171,0	-	-	0,2	0,2	262,3	262,3	-	0,1
Nov	442,6	173,2	171,1	173,0	170,9	-	-	0,2	0,2	269,3	269,3	-	0,1
Dic	449,1	173,3	170,2	173,1	170,1	-	-	0,2	0,2	275,8	275,8	-	0,1
18 Ene	447,6	171,7	170,1	171,5	170,0	-	-	0,2	0,2	275,9	275,9	-	0,1
Feb	450,9	171,1	169,9	170,9	169,7	-	-	0,2	0,2	279,8	279,8	-	0,1
Mar	454,7	171,6	169,8	171,4	169,7	-	-	0,2	0,2	283,0	283,0	-	0,1

Véanse notas al final del capítulo

7. BANCO DE ESPAÑA

7.4 Activo. Residentes en España: detalle de valores representativos de deuda

mm de euros

	Del cual		IFM			AAPP		Otros sectores residentes		
	Total	Euros	Del cual			Del cual		Del cual		
			Total	Euros	Hasta dos años	Total	Euros	Total	Euros	
										3
1=3+6+8	2=4+7+9	3	4	5	6	7	8	9		
12	55,3	55,3	18,4	18,4	0,5	31,0	31,0	5,9	5,9	
13	56,0	56,0	17,0	17,0	0,2	32,2	32,2	6,8	6,8	
14	60,9	60,9	16,9	16,9	0,2	35,5	35,5	8,6	8,6	
15	118,7	118,7	20,1	20,1	0,1	84,9	84,9	13,8	13,8	
16	202,9	202,9	20,8	20,8	-	164,9	164,9	17,3	17,3	
17	275,8	275,8	22,2	22,2	-	230,4	230,4	23,2	23,2	
16 Oct	187,6	187,6	19,8	19,8	-	151,0	151,0	16,8	16,8	
Nov	196,5	196,5	20,4	20,4	-	158,6	158,6	17,5	17,5	
Dic	202,9	202,9	20,8	20,8	-	164,9	164,9	17,3	17,3	
17 Ene	208,5	208,5	20,5	20,5	-	169,9	169,9	18,2	18,2	
Feb	217,1	217,1	20,8	20,8	-	177,6	177,6	18,7	18,7	
Mar	224,9	224,9	20,8	20,8	-	185,3	185,3	18,8	18,8	
Abr	231,5	231,5	20,9	20,9	-	191,4	191,4	19,3	19,3	
May	236,9	236,9	21,2	21,2	-	195,9	195,9	19,8	19,8	
Jun	242,8	242,8	21,6	21,6	-	201,8	201,8	19,5	19,5	
Jul	245,6	245,6	21,3	21,3	-	204,4	204,4	19,9	19,9	
Ago	251,1	251,1	21,6	21,6	-	209,2	209,2	20,4	20,4	
Sep	257,5	257,5	21,5	21,5	-	214,7	214,7	21,3	21,3	
Oct	262,3	262,3	21,9	21,9	-	218,6	218,6	21,8	21,8	
Nov	269,3	269,3	22,1	22,1	-	224,6	224,6	22,6	22,6	
Dic	275,8	275,8	22,2	22,2	-	230,4	230,4	23,2	23,2	
18 Ene	275,9	275,9	22,4	22,4	-	229,6	229,6	24,0	24,0	
Feb	279,8	279,8	22,3	22,3	-	232,8	232,8	24,7	24,7	
Mar	283,0	283,0	22,4	22,4	-	235,5	235,5	25,1	25,1	

7. BANCO DE ESPAÑA

7.5 Activo. Residentes en otros países de la zona euro

mm de euros

	Total	Préstamos y créditos							Valores representativos de deuda		Participaciones en Fondos de Inversión	Participaciones en el capital	Pro memoria: activos en monedas distintas del euro		
		Del cual		IFM total	Del cual		AAPP total	Del cual		Otros sectores residentes				Del cual	
		Total	Euros		Total	Euros		Total (a)	Euros						
2+10+1=12+13	2=4+6+8	3=5+7+9	4	5	6	7	8	9	10	11	12	13	14		
12	47,5	4,8	4,8	4,8	4,8	-	-	-	-	41,6	41,6	-	1,1	0,0	
13	38,1	4,8	4,8	4,8	4,8	-	-	-	-	32,2	32,2	-	1,1	0,0	
14	35,7	5,1	5,1	5,1	5,1	-	-	-	-	29,2	29,2	-	1,3	0,0	
15	30,5	5,1	5,1	5,1	5,1	-	-	-	-	24,1	24,1	-	1,3	0,0	
16	23,8	5,1	5,1	5,1	5,1	-	-	-	-	17,3	17,3	-	1,3	0,0	
17	25,1	5,1	5,1	5,1	5,1	-	-	-	-	18,7	18,7	-	1,3	0,0	
16 Oct	23,5	5,1	5,1	5,1	5,1	-	-	-	-	17,1	17,1	-	1,3	0,0	
Nov	23,6	5,1	5,1	5,1	5,1	-	-	-	-	17,2	17,2	-	1,3	0,0	
Dic	23,8	5,1	5,1	5,1	5,1	-	-	-	-	17,3	17,3	-	1,3	0,0	
17 Ene	24,1	5,1	5,1	5,1	5,1	-	-	-	-	17,6	17,6	-	1,3	0,0	
Feb	24,2	5,1	5,1	5,1	5,1	-	-	-	-	17,8	17,8	-	1,3	0,0	
Mar	24,3	5,1	5,1	5,1	5,1	-	-	-	-	17,9	17,9	-	1,3	0,0	
Abr	24,4	5,1	5,1	5,1	5,1	-	-	-	-	18,0	18,0	-	1,3	0,0	
May	24,5	5,1	5,1	5,1	5,1	-	-	-	-	18,0	18,0	-	1,3	0,0	
Jun	24,7	5,1	5,1	5,1	5,1	-	-	-	-	18,2	18,2	-	1,3	0,0	
Jul	24,5	5,1	5,1	5,1	5,1	-	-	-	-	18,1	18,1	-	1,3	0,0	
Ago	23,9	5,1	5,1	5,1	5,1	-	-	-	-	17,5	17,5	-	1,3	0,0	
Sep	24,1	5,1	5,1	5,1	5,1	-	-	-	-	17,6	17,6	-	1,3	0,0	
Oct	24,5	5,1	5,1	5,1	5,1	-	-	-	-	18,0	18,0	-	1,3	0,0	
Nov	25,0	5,1	5,1	5,1	5,1	-	-	-	-	18,6	18,6	-	1,3	0,0	
Dic	25,1	5,1	5,1	5,1	5,1	-	-	-	-	18,7	18,7	-	1,3	0,0	
18 Ene	25,4	5,1	5,1	5,1	5,1	-	-	-	-	19,0	19,0	-	1,3	0,0	
Feb	25,8	5,1	5,1	5,1	5,1	-	-	-	-	19,4	19,1	-	1,3	0,3	
Mar	26,7	5,1	5,1	5,1	5,1	-	-	-	-	20,2	19,9	-	1,3	0,4	

Véanse notas al final del capítulo

7. BANCO DE ESPAÑA

7.6 Activo. Residentes en otros países de la zona euro: detalle de valores representativos de deuda

mm de euros

	Total	Del cual		IFM			AAPP		Otros sectores residentes	
		Euros	Total	Del cual		Total	Del cual		Total	Del cual
				Euros	Hasta dos años		Euros	Euros		
1=3+6+8	2=4+7+9	3	4	5	6	7	8	9		
12	41,6	41,6	0,8	0,8	-	40,8	40,8	-	-	
13	32,2	32,2	0,4	0,4	-	31,8	31,8	-	-	
14	29,2	29,2	0,2	0,2	-	29,0	29,0	-	-	
15	24,1	24,1	0,2	0,2	-	23,9	23,9	-	-	
16	17,3	17,3	0,1	0,1	-	15,6	15,6	1,6	1,6	
17	18,7	18,7	0,1	0,1	-	14,4	14,4	4,2	4,2	
16 Oct	17,1	17,1	0,1	0,1	-	15,5	15,5	1,4	1,4	
Nov	17,2	17,2	0,1	0,1	-	15,5	15,5	1,5	1,5	
Dic	17,3	17,3	0,1	0,1	-	15,6	15,6	1,6	1,6	
17 Ene	17,6	17,6	0,1	0,1	-	15,6	15,6	1,9	1,9	
Feb	17,8	17,8	0,1	0,1	-	15,5	15,5	2,2	2,2	
Mar	17,9	17,9	0,1	0,1	-	15,4	15,4	2,4	2,4	
Abr	18,0	18,0	0,1	0,1	-	15,3	15,3	2,6	2,6	
May	18,0	18,0	0,1	0,1	-	15,1	15,1	2,9	2,9	
Jun	18,2	18,2	0,1	0,1	-	15,0	15,0	3,1	3,1	
Jul	18,1	18,1	0,1	0,1	-	14,7	14,7	3,3	3,3	
Ago	17,5	17,5	0,1	0,1	-	14,0	14,0	3,4	3,4	
Sep	17,6	17,6	0,1	0,1	-	13,9	13,9	3,6	3,6	
Oct	18,0	18,0	0,1	0,1	-	14,1	14,1	3,8	3,8	
Nov	18,6	18,6	0,1	0,1	-	14,4	14,4	4,1	4,1	
Dic	18,7	18,7	0,1	0,1	-	14,4	14,4	4,2	4,2	
18 Ene	19,0	19,0	0,1	0,1	-	14,5	14,5	4,4	4,4	
Feb	19,4	19,1	0,4	0,1	-	14,4	14,4	4,6	4,6	
Mar	20,2	19,9	0,5	0,2	0,1	15,1	15,1	4,7	4,7	

7. BANCO DE ESPAÑA

7.7 Activo. Resto del mundo y detalle de otros activos

mm de euros

	Resto del mundo							Detalle de otros activos				
	Del cual		Del cual		Del cual		Resto de instrumentos de patrimonio	Total	Oro y derechos en oro	Tenencias de DEG	Posición de reserva y otros activos frente al FMI	Resto de activos
	Total	Euros	Préstamos y créditos Total	Euros	Valores representativos de deuda Total	Euros						
	1=3+5+7	2	3	4	5	6	7	8=9 a 12	9	10	11	12
12	21,5	0,8	0,1	-	21,4	0,8	0,0	60,8	11,4	3,1	2,8	43,4
13	20,4	0,4	0,2	-	20,3	0,4	0,0	69,3	7,9	3,1	2,5	55,9
14	27,3	0,3	0,5	-	26,8	0,3	0,0	89,9	8,9	3,2	2,2	75,5
15	57,0	22,4	1,8	-	55,2	22,4	0,0	102,0	8,8	3,5	1,7	87,9
16	84,3	41,8	1,9	-	82,4	41,8	0,0	117,9	9,9	3,6	1,9	102,5
17	88,8	47,9	4,0	-	84,7	47,9	0,0	131,7	9,8	3,4	1,6	116,9
16 Oct	80,8	39,2	2,8	-	78,0	39,2	0,0	117,1	10,5	3,5	2,0	101,1
Nov	83,3	40,8	2,2	-	81,2	40,8	0,0	117,4	10,1	3,5	1,9	101,9
Dic	84,3	41,8	1,9	-	82,4	41,8	0,0	117,9	9,9	3,6	1,9	102,5
17 Ene	84,7	42,4	2,2	-	82,5	42,4	0,0	119,4	10,2	3,5	1,8	103,9
Feb	86,1	43,2	1,9	-	84,2	43,2	0,0	120,9	10,7	3,6	1,8	104,9
Mar	86,3	43,8	2,0	-	84,3	43,8	0,0	121,4	10,5	3,6	1,7	105,6
Abr	85,4	44,0	1,9	-	83,5	44,0	0,0	122,9	10,5	3,5	1,7	107,2
May	84,9	44,4	2,1	-	82,7	44,4	0,0	124,1	10,2	3,4	1,7	108,8
Jun	84,8	44,9	2,6	-	82,2	44,9	0,0	124,2	9,9	3,4	1,7	109,3
Jul	84,5	45,4	2,5	-	81,9	45,4	0,0	125,8	9,8	3,3	1,6	111,1
Ago	84,6	45,8	2,6	-	82,0	45,8	0,0	128,2	10,0	3,3	1,6	113,2
Sep	85,1	46,1	2,5	-	82,6	46,1	0,0	128,3	9,9	3,3	1,6	113,4
Oct	87,2	46,4	2,6	-	84,5	46,4	0,0	127,9	9,9	3,4	1,7	113,0
Nov	87,7	47,0	2,6	-	85,0	47,0	0,0	130,5	9,8	3,3	1,6	115,8
Dic	88,8	47,9	4,0	-	84,7	47,9	0,0	131,7	9,8	3,4	1,6	116,9
18 Ene	88,7	48,6	5,0	-	83,6	48,6	0,0	132,8	9,8	3,3	1,5	118,1
Feb	90,1	49,2	5,3	-	84,7	49,2	0,0	133,8	9,8	3,4	1,5	119,1
Mar	90,4	49,8	5,5	-	84,9	49,8	0,0	134,5	9,7	3,4	1,5	119,8

7. BANCO DE ESPAÑA

7.8 Pasivo. Depósitos de los residentes en España: por sectores y por instrumentos de los depósitos de las Otras Administraciones Públicas

mm de euros

	Por sectores							Otras Administraciones Públicas: por instrumentos						
	Del cual		IFM		AAPP		Otros sectores residentes (a)	Del cual		A la vista	Del cual		Con preaviso	Cesiones temporales
	Total	Euros	Del cual		Administración Central	Otras Administraciones Públicas		Total	Euros		A plazo total	Hasta dos años		
	1=3+5a7	2	3	4			5	6=8	7	8=10+11+			9	10
12	83,1	83,1	72,1	72,1	6,3	2,7	1,9	2,7	2,7	2,7	-	-	-	-
13	34,9	34,9	30,8	30,8	0,4	1,7	2,0	1,7	1,7	1,7	-	-	-	-
14	18,3	18,3	17,9	17,9	0,0	0,0	0,4	0,0	0,0	0,0	-	-	-	-
15	28,5	28,5	28,0	28,0	0,1	0,0	0,3	0,0	0,0	0,0	-	-	-	-
16	75,2	75,2	55,2	55,2	17,3	0,5	2,2	0,5	0,5	0,5	-	-	-	-
17	139,9	139,9	113,8	113,8	22,0	0,4	3,8	0,4	0,4	0,4	-	-	-	-
16 Oct	61,7	61,7	29,2	29,2	24,1	7,5	1,0	7,5	7,5	7,5	-	-	-	-
Nov	59,1	59,1	27,2	27,2	21,3	9,9	0,8	9,9	9,9	9,9	-	-	-	-
Dic	75,2	75,2	55,2	55,2	17,3	0,5	2,2	0,5	0,5	0,5	-	-	-	-
17 Ene	59,1	59,1	43,9	43,9	10,6	2,8	1,8	2,8	2,8	2,8	-	-	-	-
Feb	61,5	61,5	35,0	35,0	21,9	2,7	1,9	2,7	2,7	2,7	-	-	-	-
Mar	83,7	83,7	47,7	47,7	29,7	3,3	3,0	3,3	3,3	3,3	-	-	-	-
Abr	97,6	97,6	41,6	41,6	50,4	2,8	2,8	2,8	2,8	2,8	-	-	-	-
May	95,7	95,7	61,7	61,7	27,7	3,8	2,5	3,8	3,8	3,8	-	-	-	-
Jun	104,4	104,4	70,5	70,5	26,4	3,9	3,6	3,9	3,9	3,9	-	-	-	-
Jul	95,5	95,5	74,8	74,8	14,6	3,2	2,9	3,2	3,2	3,2	-	-	-	-
Ago	101,2	101,2	82,3	82,3	15,8	0,8	2,3	0,8	0,8	0,8	-	-	-	-
Sep	118,8	118,8	92,6	92,6	22,2	0,4	3,6	0,4	0,4	0,4	-	-	-	-
Oct	133,6	133,6	104,0	104,0	20,4	4,6	4,6	4,6	4,6	4,6	-	-	-	-
Nov	139,4	139,4	108,5	108,5	20,6	4,3	6,1	4,3	4,3	4,3	-	-	-	-
Dic	139,9	139,9	113,8	113,8	22,0	0,4	3,8	0,4	0,4	0,4	-	-	-	-
18 Ene	117,3	117,3	96,0	96,0	15,4	1,9	4,0	1,9	1,9	1,9	-	-	-	-
Feb	122,5	122,5	84,2	84,2	33,1	1,2	4,0	1,2	1,2	1,2	-	-	-	-
Mar	143,7	143,7	105,3	105,3	32,9	1,5	3,9	1,5	1,5	1,5	-	-	-	-

Véanse notas al final del capítulo

7. BANCO DE ESPAÑA

7.9 Pasivo. Depósitos de los residentes en España: detalle de otros sectores residentes

mm de euros

	Total	Depósitos en euros						Depósitos en monedas distintas del euro					
		Total	A la vista	Del cual		Con preaviso	Cesiones temporales	Total	A la vista	Del cual		Con preaviso	Cesiones temporales
				A plazo total	Hasta dos años					A plazo total	Hasta dos años		
1=2+8	2=3+4+6+7	3	4	5	6	7	8=9+10+	9	10	11	12	13	
12	1,9	1,9	1,9	-	-	-	-	0,0	0,0	-	-	-	-
13	2,0	2,0	2,0	-	-	-	-	0,0	0,0	-	-	-	-
14	0,4	0,4	0,4	-	-	-	-	0,0	0,0	-	-	-	-
15	0,3	0,3	0,3	-	-	-	-	0,0	0,0	-	-	-	-
16	2,2	2,2	2,2	-	-	-	-	0,0	0,0	-	-	-	-
17	3,8	3,8	3,8	-	-	-	-	0,0	0,0	-	-	-	-
16 Oct	1,0	1,0	1,0	-	-	-	-	0,0	0,0	-	-	-	-
Nov	0,8	0,8	0,8	-	-	-	-	0,0	0,0	-	-	-	-
Dic	2,2	2,2	2,2	-	-	-	-	0,0	0,0	-	-	-	-
17 Ene	1,8	1,8	1,8	-	-	-	-	0,0	0,0	-	-	-	-
Feb	1,9	1,9	1,9	-	-	-	-	0,0	0,0	-	-	-	-
Mar	3,0	3,0	3,0	-	-	-	-	0,0	0,0	-	-	-	-
Abr	2,8	2,8	2,8	-	-	-	-	0,0	0,0	-	-	-	-
May	2,5	2,5	2,5	-	-	-	-	0,0	0,0	-	-	-	-
Jun	3,6	3,6	3,6	-	-	-	-	0,0	0,0	-	-	-	-
Jul	2,9	2,9	2,9	-	-	-	-	0,0	0,0	-	-	-	-
Ago	2,3	2,3	2,3	-	-	-	-	0,0	0,0	-	-	-	-
Sep	3,6	3,5	3,5	-	-	-	-	0,0	0,0	-	-	-	-
Oct	4,6	4,6	4,6	-	-	-	-	0,0	0,0	-	-	-	-
Nov	6,1	6,1	6,1	-	-	-	-	0,0	0,0	-	-	-	-
Dic	3,8	3,8	3,8	-	-	-	-	0,0	0,0	-	-	-	-
18 Ene	4,0	4,0	4,0	-	-	-	-	0,0	0,0	-	-	-	-
Feb	4,0	4,0	4,0	-	-	-	-	0,0	0,0	-	-	-	-
Mar	3,9	3,9	3,9	-	-	-	-	0,0	0,0	-	-	-	-

7. BANCO DE ESPAÑA

7.10 Pasivo. Depósitos de residentes en otros países de la zona euro: por sectores y por instrumentos de los depósitos de las Otras Administraciones Públicas

mm de euros

	Por sectores							Otras Administraciones Públicas: por instrumentos						
	Del cual		IFMs		AAPP		Otros sectores residentes	Del cual		A la vista	Del cual		Con preaviso	Cesiones temporales
	Total	Euros	Del cual		Administración Central	Otras Administraciones Públicas		Total	Euros		A plazo total	Hasta dos años		
			Total	Euros										
							1=3+5a7			2			3	4
12	337,3	337,3	337,3	337,3	-	-	-	-	-	-	-	-	-	-
13	213,7	213,7	213,7	213,7	-	-	-	-	-	-	-	-	-	-
14	189,9	189,9	189,9	189,9	-	-	-	-	-	-	-	-	-	-
15	254,1	254,1	254,1	254,1	-	-	-	-	-	-	-	-	-	-
16	328,1	328,1	328,1	328,1	-	-	-	-	-	-	-	-	-	-
17	374,2	374,2	374,2	374,2	-	-	-	-	-	-	-	-	-	-
16 Oct	313,8	313,8	313,8	313,8	-	-	-	-	-	-	-	-	-	-
Nov	330,4	330,4	330,4	330,4	-	-	-	-	-	-	-	-	-	-
Dic	328,1	328,1	328,1	328,1	-	-	-	-	-	-	-	-	-	-
17 Ene	350,2	350,2	350,2	350,2	-	-	-	-	-	-	-	-	-	-
Feb	361,7	361,7	361,7	361,7	-	-	-	-	-	-	-	-	-	-
Mar	374,6	374,6	374,6	374,6	-	-	-	-	-	-	-	-	-	-
Abr	366,5	366,5	366,5	366,5	-	-	-	-	-	-	-	-	-	-
May	375,6	375,6	375,6	375,6	-	-	-	-	-	-	-	-	-	-
Jun	371,1	371,1	371,1	371,1	-	-	-	-	-	-	-	-	-	-
Jul	383,2	383,2	383,2	383,2	-	-	-	-	-	-	-	-	-	-
Ago	384,4	384,4	384,4	384,4	-	-	-	-	-	-	-	-	-	-
Sep	373,4	373,4	373,4	373,4	-	-	-	-	-	-	-	-	-	-
Oct	361,9	361,9	361,9	361,9	-	-	-	-	-	-	-	-	-	-
Nov	367,4	367,4	367,4	367,4	-	-	-	-	-	-	-	-	-	-
Dic	374,2	374,2	374,2	374,2	-	-	-	-	-	-	-	-	-	-
18 Ene	399,4	399,4	399,4	399,4	-	-	-	-	-	-	-	-	-	-
Feb	399,2	399,2	399,2	399,2	-	-	-	-	-	-	-	-	-	-
Mar	382,0	382,0	382,0	382,0	-	-	-	-	-	-	-	-	-	-

Véanse notas al final del capítulo

7. BANCO DE ESPAÑA

7.11 Pasivo. Resto del mundo y detalle de otros pasivos

mm de euros

	Resto del mundo: depósitos					Detalle de otros pasivos				
	Total 1=3+5	Del cual		Vista, a plazo y con pre- aviso (a)	Del cual		Cesiones temporales	Total 6	Del cual	
		Euros 2	3		Euros 4	5			Euros 7	DEG asignados 8
12	0,1	0,1		0,1	0,1	-	3,8	-	3,3	
13	0,1	0,1		0,1	0,1	-	5,0	-	3,2	
14	0,5	0,5		0,5	0,5	-	3,5	-	3,4	
15	0,1	0,1		0,1	0,1	-	3,8	-	3,6	
16	2,2	0,6		2,2	0,6	-	4,2	-	3,6	
17	3,3	0,8		3,3	0,8	-	4,6	-	3,4	
16 Oct	2,1	0,4		2,1	0,4	-	4,1	-	3,5	
Nov	2,3	0,7		2,3	0,7	-	4,1	-	3,6	
Dic	2,2	0,6		2,2	0,6	-	4,2	-	3,6	
17 Ene	2,3	0,7		2,3	0,7	-	4,6	-	3,6	
Feb	2,2	0,3		2,2	0,3	-	4,1	-	3,6	
Mar	2,3	0,7		2,3	0,7	-	4,2	-	3,6	
Abr	1,9	0,3		1,9	0,3	-	4,5	-	3,5	
May	2,0	0,3		2,0	0,3	-	4,4	-	3,5	
Jun	2,9	0,3		2,9	0,3	-	4,3	-	3,4	
Jul	3,0	0,4		3,0	0,4	-	4,2	-	3,4	
Ago	2,8	0,3		2,8	0,3	-	4,8	-	3,4	
Sep	3,2	0,6		3,2	0,6	-	4,3	-	3,4	
Oct	4,0	1,5		4,0	1,5	-	4,5	-	3,4	
Nov	3,9	1,4		3,9	1,4	-	4,4	-	3,4	
Dic	3,3	0,8		3,3	0,8	-	4,6	-	3,4	
18 Ene	3,5	0,9		3,5	0,9	-	4,9	-	3,3	
Feb	3,5	0,9		3,5	0,9	-	4,9	-	3,3	
Mar	4,2	1,6		4,2	1,6	-	4,8	-	3,3	

Véanse notas al final del capítulo

7. BANCO DE ESPAÑA

7.12 Balance
Resumen por sectores

NEDD/SDDS(a)

mm de euros

	Activo						Pasivo					Promemoria: Efectivo en circulación y Depósitos de IFM residentes en España en euros
	Residentes en la zona euro			Resto del mundo	Rúbricas no clasifi- cadas por residen- cia del emisor	Residentes en la zona euro			Resto del mundo	Rúbricas no clasifi- cadas por residentes del emisor		
	Total	Adminis- traciones Públicas	Otros residentes			Total	Adminis- traciones Públicas	Otros residentes				
1	2	3	4	5	6	7	8	9	10	11	12	
12	552,1	469,6	74,8	394,8	21,5	61,0	420,4	9,0	411,4	0,1	131,6	175,4
13	383,6	293,5	66,0	227,6	20,4	69,6	248,6	2,1	246,5	0,1	134,8	138,9
14	361,9	244,4	65,4	179,0	27,3	90,2	208,2	0,1	208,1	0,5	153,2	139,9
15	447,9	288,7	108,8	179,9	57,0	102,2	282,6	0,1	282,5	0,1	165,2	157,3
16	580,3	377,9	180,5	197,4	84,3	118,1	403,3	17,8	385,5	2,2	174,8	189,6
17	695,0	474,3	244,9	229,4	88,8	132,0	514,1	22,3	491,8	3,3	177,6	253,5
16 Oct	549,0	350,9	166,5	184,3	80,8	117,4	375,6	31,5	344,0	2,1	171,4	160,7
Nov	564,3	363,3	174,1	189,1	83,3	117,7	389,5	31,1	358,4	2,3	172,4	158,9
Dic	580,3	377,9	180,5	197,4	84,3	118,1	403,3	17,8	385,5	2,2	174,8	189,6
17 Ene	585,0	380,6	185,5	195,1	84,7	119,7	409,3	13,4	395,9	2,3	173,4	176,3
Feb	600,2	392,8	193,1	199,7	86,1	121,2	423,2	24,5	398,6	2,2	174,8	167,6
Mar	634,8	426,8	200,7	226,1	86,3	121,7	458,2	33,0	425,2	2,3	174,3	180,7
Abr	641,1	432,6	206,6	225,9	85,4	123,1	464,2	53,2	411,0	1,9	175,0	175,9
May	647,2	437,9	211,0	226,9	84,9	124,4	471,3	31,5	439,9	2,0	173,9	196,1
Jun	652,9	443,6	216,8	226,8	84,8	124,5	475,5	30,3	445,2	2,9	174,5	206,2
Jul	655,9	445,3	219,1	226,2	84,5	126,1	478,7	17,8	460,8	3,0	174,3	211,2
Ago	663,3	450,2	223,2	227,0	84,6	128,5	485,6	16,5	469,1	2,8	174,8	218,6
Sep	670,1	456,4	228,6	227,8	85,1	128,5	492,2	22,6	469,6	3,2	174,7	229,2
Oct	675,7	460,3	232,7	227,6	87,2	128,2	495,5	25,0	470,5	4,0	176,2	241,0
Nov	686,1	467,6	239,0	228,6	87,7	130,8	506,8	24,9	481,9	3,9	175,4	245,2
Dic	695,0	474,3	244,9	229,4	88,8	132,0	514,1	22,3	491,8	3,3	177,6	253,5
18 Ene	694,8	473,1	244,1	229,0	88,7	133,1	516,7	17,3	499,4	3,5	174,6	233,0
Feb	700,9	476,8	247,2	229,5	90,1	134,1	521,7	34,3	487,4	3,5	175,7	221,3
Mar	706,6	481,4	250,6	230,8	90,4	134,8	525,6	34,5	491,2	4,2	176,7	244,3

Véanse notas al final del capítulo

7. BANCO DE ESPAÑA

7.16 Billetes distribuidos menos billetes retirados por el Banco de España y billetes denominados en pesetas no retornados. Detalle por denominación de los billetes en euros (a)

Importe (en millones de euros) y número (en millones de billetes)

	Billetes en euros								Pro memoria: Billetes en pesetas no retornados Importe
	Total Importe (b)	Número de billetes por denominación							
		De 500 euro	De 200 euro	De 100 euro	De 50 euro	De 20 euro	De 10 euro	De 5 euro	
	2	3	4	5	6	7	8	9	
12	65 425	93	15	38	798	-1 002	-732	-66	881
13	57 133	81	13	24	862	-1 132	-840	-79	869
14	47 902	73	11	3	880	-1 269	-939	-97	860
15	41 473	68	10	-13	921	-1 415	-1 053	-114	851
16	32 164	50	11	-17	1 009	-1 570	-1 167	-136	843
17	22 910	38	9	-36	1 067	-1 717	-1 277	-157	834
16 Oct	30 448	52	10	-20	963	-1 573	-1 168	-139	844
Nov	29 940	51	11	-19	967	-1 584	-1 174	-140	843
Dic	32 164	50	11	-17	1 009	-1 570	-1 167	-136	843
17 Ene	28 678	48	11	-19	980	-1 607	-1 187	-142	842
Feb	27 888	47	11	-21	983	-1 615	-1 192	-145	841
Mar	27 503	46	11	-22	993	-1 622	-1 197	-146	840
Abr	27 309	45	10	-24	1 003	-1 622	-1 199	-144	840
May	25 731	44	10	-26	997	-1 639	-1 212	-147	839
Jun	26 520	43	10	-27	1 025	-1 639	-1 216	-145	839
Jul	25 427	42	10	-29	1 031	-1 659	-1 234	-148	838
Ago	23 079	41	9	-33	1 017	-1 686	-1 252	-153	837
Sep	23 231	41	10	-33	1 026	-1 688	-1 253	-150	836
Oct	24 041	40	10	-32	1 045	-1 691	-1 264	-152	836
Nov	21 084	39	9	-35	1 030	-1 731	-1 284	-160	835
Dic	22 910	38	9	-36	1 067	-1 717	-1 277	-157	834
18 Ene	18 985	38	9	-39	1 027	-1 760	-1 300	-163	834
Feb	17 994	37	9	-41	1 023	-1 769	-1 306	-165	833
Mar	19 266	36	8	-42	1 051	-1 756	-1 299	-162	832

Véanse notas al final del capítulo

7. BANCO DE ESPAÑA

7.17 Monedas denominadas en euro puestas en circulación por el Banco de España y monedas denominadas en pesetas no retornadas. Detalle por denominación de las monedas en euros

Importe (en millones de euros) y número (en millones de monedas)

	Monedas en euros								Pro memoria: Monedas en pesetas no retornadas Importe	
	Total Importe (a)	Número de monedas por denominación								
		De 2 euro	De 1 euro	De 50 céntimos	De 20 céntimos	De 10 céntimos	De 5 céntimos	De 2 céntimos		De 1 céntimo
	2	3	4	5	6	7	8	9	10	
12	3 681	479	1 633	702	1 270	2 252	3 073	3 077	4 447	809
13	3 696	470	1 660	693	1 272	2 273	3 150	3 173	4 698	806
14	3 847	476	1 750	719	1 332	2 367	3 312	3 337	4 979	804
15	4 056	501	1 848	753	1 411	2 477	3 494	3 498	5 424	801
16	4 247	518	1 950	771	1 481	2 594	3 749	3 725	5 829	799
17	4 462	528	2 076	809	1 592	2 684	3 957	3 974	6 187	799
16 Oct	4 211	516	1 927	775	1 464	2 569	3 676	3 673	5 747	799
Nov	4 231	517	1 940	770	1 475	2 584	3 715	3 705	5 812	799
Dic	4 247	518	1 950	771	1 481	2 594	3 749	3 725	5 829	799
17 Ene	4 249	514	1 960	769	1 481	2 593	3 759	3 754	5 850	799
Feb	4 255	513	1 964	766	1 488	2 599	3 782	3 779	5 892	799
Mar	4 255	511	1 969	763	1 487	2 599	3 800	3 802	5 932	799
Abr	4 267	512	1 976	763	1 495	2 604	3 808	3 814	5 953	799
May	4 298	515	1 989	776	1 516	2 611	3 826	3 832	5 975	799
Jun	4 338	519	2 009	787	1 534	2 624	3 845	3 862	6 011	799
Jul	4 378	521	2 034	794	1 551	2 634	3 872	3 883	6 041	799
Ago	4 397	524	2 040	801	1 561	2 640	3 888	3 895	6 059	799
Sep	4 418	525	2 053	803	1 570	2 654	3 910	3 909	6 095	799
Oct	4 436	526	2 066	803	1 576	2 664	3 922	3 925	6 119	799
Nov	4 451	526	2 072	808	1 589	2 678	3 948	3 957	6 167	799
Dic	4 462	528	2 076	809	1 592	2 684	3 957	3 974	6 187	799
18 Ene	4 477	529	2 085	811	1 599	2 692	3 974	3 988	6 208	799
Feb	4 484	529	2 087	812	1 610	2 692	3 979	3 995	6 218	799
Mar	4 496	531	2 089	816	1 620	2 694	3 997	4 015	6 244	799

Véanse notas al final del capítulo

NOTAS A LOS CUADROS DEL CAPÍTULO 7. BANCO DE ESPAÑA

Cuadro 7.A

a. Véanse notas al cuadro 7.2, columnas 6 a 8.

Cuadro 7.1

- a. Véanse detalles en los cuadros 7.3 y 7.4.
- b. Véase detalle en el cuadro 7.5.
- c. Véase detalle en el cuadro 7.7.

Cuadro 7.2

- a. Véanse detalles en los cuadros 7.8 y 7.9.
- b. Véanse detalles en el cuadro 7.10.
- c. Véanse detalles en el cuadro 7.11.
- d. Desde enero de 2002 incluye el porcentaje del total de billetes de euro en circulación que se asigna al Banco de España de acuerdo con el sistema contable establecido en el Eurosistema (véase nota al balance de situación resumido que figura al final de este Boletín), además de los billetes de peseta no retornados.
- e. A partir de enero de 2003 recoge, únicamente, el importe de los billetes asignados por el Eurosistema.
- f. A partir de enero de 2003 recoge, únicamente, el importe de las monedas de euro.
- g. Comprende los billetes y las monedas realmente puestos en circulación por el Banco de España. Véanse cuadros 7.16 a 7.17.

Cuadro 7.3

a. Véase detalle en el cuadro 7.4.

Cuadro 7.5

a. Véase detalle en el cuadro 7.6.

Cuadro 7.8

a. Véase detalle en el cuadro 7.9.

Cuadro 7.11

a. Hasta diciembre de 1998 el importe de las Cesiones temporales está en la columna 3, por carecer de información desglosada.

Cuadro 7.12

a. El diseño de este balance, alternativo al que figura en los cuadros 7.1 y 7.2, se corresponde con lo establecido en las Normas Especiales de Distribución de Datos (NEDD) del FMI.

Cuadro 7.16

- a. Los billetes denominados en euro distribuidos por el Banco de España difieren del porcentaje del total de billetes de euro en circulación que le corresponde al Banco de España de acuerdo con las normas de asignación de billetes en el Eurosistema (véanse el cuadro 7.2 y la nota al balance de situación resumido que figura al final de este Boletín).
- b. Desde enero de 2003, este total de billetes de euro, más el total de monedas de euro puestas en circulación por el Banco de España (cuadro 7.17, columna 1), componen el efectivo puesto en circulación por el Banco de España (cuadro 7.2, columna 16). Hasta diciembre de 2002, el total de billetes de euro, más el total de monedas de euro puestas en circulación, más los billetes y monedas de peseta no retornados (cuadros 7.16, columna 16, y 7.17, columna 17), constituyen el efectivo puesto en circulación por el Banco de España.

Cuadro 7.17

a. Desde enero de 2003, este total de monedas de euro, más el total de billetes puestos en circulación por el Banco de España (cuadro 7.16, columna 1), componen el efectivo puesto en circulación por el Banco de España (cuadro 7.2, columna 16). Hasta diciembre de 2002, el total de billetes de euro, más el total de monedas de euro puestas en circulación, más los billetes y monedas de peseta no retornados (cuadros 7.16, columna 16, y 7.17, columna 17), constituyen el efectivo puesto en circulación por el Banco de España.

CAPÍTULO 8 OTRAS INSTITUCIONES FINANCIERAS MONETARIAS

NOTA INTRODUCTORIA SOBRE LOS CUADROS DEL CAPÍTULO 8

Modificaciones introducidas en las series a partir de junio 2005

Este capítulo incluye las Entidades de crédito (junto con los Fondos del Mercado Monetario), aunque con una presentación alternativa a la del capítulo 4. Sus cuadros se basan en la norma septuagésima primera y el anejo VII de la CBE 4/2004 (de adaptación a las entidades de crédito de las NIIF), aprobada el 22.12.04, norma referida a los requerimientos estadísticos de la UEM. Estos estados, si bien no se han modificado sustancialmente, han quedado afectados por las nuevas normas contables. Por ello, aunque los cuadros continúan actualizándose, se han producido algunos cambios, como consecuencia de la entrada en vigor de la nueva Circular. Los más relevantes son: a) las cuentas de ahorro, hasta mayo de 2005 clasificadas como depósitos con preaviso a menos de tres meses (columna 12 del cuadro 8.44 y columnas 6 y 12 del cuadro 8.9, entre otras), que pasan a incluirse a partir de ahora dentro de los depósitos a la vista (columna 9 del cuadro 8.44 y columnas 3 y 9 del cuadro 8.9, entre otras). Este cambio se refleja en los cuadros de tipos de interés de estos instrumentos —cuadros 9 y 15 del capítulo 19, relativo a los tipos de interés de las entidades de crédito—; y b) la vuelta al balance de alguno de los activos titulizados que había causado baja en aplicación de las normas en vigor hasta la promulgación y entrada en vigor de la CBE 4/2004. Este cambio ha originado un aumento excepcional del saldo de crédito (columna 6 del cuadro 8.41 y columna 6 del cuadro 8.2, entre otras) y en los depósitos a plazo (columna 6 del cuadro 8.42 y columna 6 del cuadro 8.3, entre otras).

Nota general: Muchas columnas tienen desarrollo en un cuadro posterior, circunstancia que se indica al pie de cada uno de los cuadros.

8. OTRAS INSTITUCIONES FINANCIERAS MONETARIAS

A) Balance agregado de las OIFM según los estados de la zona del euro

8.A Balance. Detalle por instituciones

Datos referidos a Marzo de 2018

Millones de euros

	Serie en cuadro y columna/ Time series in table and column	Otras instituciones financieras monetarias/ Other monetary financial institutions	Entidades de crédito y EFC (Cuadro 8.B)/ Credit institutions and CFI (Table 8.B)	FMM (a) y EDE / MMF (a) & ELMIs	
		A=B+C	B	C	
ACTIVO					ASSETS
1 A. RESIDENTES EN ESPAÑA	8.2/2	2 016 065	2 012 642	3 423	1 A. DOMESTIC
2 2. Préstamos y créditos	8.4/2	1 542 338	1 540 190	2 148	2 2. Loans
3 2e. Del cual: euros	8.4/3	1 524 695	1 522 547	2 148	3 2e. Of which: euro
4 IFM	8.4/4	269 721	267 573	2 148	4 MFIs
5 2e. Del cual: euros	8.4/5	265 683	263 534	2 148	5 2e. Of which: euro
6 Administraciones Públicas	8.4/6	78 068	78 068	-	6 General government
7 2e. Del cual: euros	8.4/7	78 068	78 068	-	7 2e. Of which: euro
8 Otros sectores residentes	8.4/8	1 194 548	1 194 548	0	8 Other resident sectors
9 2e. Del cual: euros	8.4/9	1 180 945	1 180 945	0	9 2e. Of which: euro
10 3. Valores representativos de deuda	8.4/10	388 373	387 098	1 275	10 3. Debt securities
11 3e. Del cual: euros	8.4/11	388 251	386 976	1 275	11 3e. Of which: euro
12 IFM	8.5/3	8 674	8 335	339	12 MFIs
13 3e. Euros	8.5/4	8 664	8 325	339	13 3e. euro
14 Del cual: hasta dos años	-	2 094	1 858	236	14 Of which: up to 2 years
15 3x. Monedas distintas del euro.	-	10	10	-	15 3x. Non-MU currencies
16 Del cual: hasta dos años	-	16	16	-	16 Of which: up to 2 years
17 Administraciones Públicas	8.5/6	205 919	205 266	653	17 General government
18 3e. Del cual: euros	8.5/7	205 822	205 169	653	18 3e. Of which: euro
19 Otros sectores residentes	8.5/8	173 779	173 496	283	19 Other resident sectors
20 3e. Del cual: euros	8.5/9	173 764	173 481	283	20 3e. Of which: euro
21 4. Participaciones en Fondos de Inversión	8.4/12	742	742	-	21 4. Investment fund shares/units
22 Instituciones Financieras	-	742	742	-	22 Financial Institutions
23 4e. Del cual: euros	-	740	740	-	23 4e. Of which euro
24 5. Participaciones en el capital	8.4/13	84 613	84 613	-	24 5. Equity
25 IFM	-	21 488	21 488	-	25 MFIs
26 Otros sectores residentes	-	63 125	63 125	-	26 Other resident sectors
27 B. RESIDENTES EN OTROS PAISES DE LA ZONA DEL EURO	8.2/3	220 445	217 787	2 658	27 B. OTHER EURO AREA COUNTRIES
28 2. Préstamos y créditos	8.6/2	118 189	118 189	-	28 2. Loans
29 2e. Del cual: euros	8.6/3	106 143	106 143	-	29 2e. Of which: euro
30 IFM	8.6/4	81 503	81 503	-	30 MFIs
31 2e. Del cual: euros	8.6/5	75 044	75 044	-	31 2e. Of which: euro
32 Administraciones Públicas	8.6/6	124	124	-	32 General government
33 2e. Del cual: euros	8.6/7	124	124	-	33 2e. Of which: euro
34 Otros sectores residentes	8.6/8	36 561	36 561	-	34 Other resident sectors
35 2e. Del cual: euros	8.6/9	30 975	30 975	-	35 2e. Of which: euro
36 3. Valores representativos de deuda	8.6/10	68 268	65 663	2 604	36 3. Debt securities
37 3e. Del cual: euros	8.6/11	66 001	63 397	2 604	37 3e. Of which: euro
38 IFM	8.7/3	4 685	4 004	681	38 MFIs
39 3e. Euros	8.7/4	4 445	3 764	681	39 3e. euro
40 Del cual: hasta dos años	-	95	91	4	40 Of which: up to 2 years
41 3x. Monedas distintas del euro.	-	240	240	-	41 3x. Non-MU currencies
42 Del cual: hasta dos años	-	37	37	-	42 Of which: up to 2 years
43 Administraciones Públicas	8.7/6	54 804	54 040	763	43 General government
44 3e. Del cual: euros	8.7/7	54 570	53 807	763	44 3e. Of which: euro
45 Otros sectores residentes	8.7/8	8 779	7 619	1 160	45 Other resident sectors
46 3e. Del cual: euros	8.7/9	6 986	5 826	1 160	46 3e. Of which: euro

March 2018 data

8.A Balance sheet by institutional grouping

EUR millions

8. OTHER MONETARY FINANCIAL INSTITUTIONS
A) Aggregated balance sheet according to the euro area returns

Véanse notas al final del capítulo./ See notes at the end of the chapter.

8. OTRAS INSTITUCIONES FINANCIERAS MONETARIAS

A) Balance agregado de las OIFM según los estados de la zona del euro

8.A Balance. Detalle por instituciones

Datos referidos a Marzo de 2018

Millones de euros

	Serie en cuadro y columna/ Time series in table and column	Otras instituciones financieras monetarias/ Other monetary financial institutions	Entidades de crédito y EFC (Cuadro 8.B)/ Credit institutions and CFI's (Table 8.B)	FMM (a) y EDE / MMF (a) & ELMIs	
		A=B+C	B	C	
ACTIVO (continuación)					ASSETS (continued)
B. RESIDENTES EN OTROS PAÍSES DE LA ZONA DEL EURO (continuación)					B. OTHER MUMS (continued)
47 4. Participaciones en Fondos de Inversión . . .	8.6/12	975	921	54	47 4. Investment fund shares/units
48 Instituciones Financieras	-	975	921	54	48 Financial Institutions
49 5. Participaciones en el capital	8.6/13	33 014	33 014	-	49 5. Equity
50 IFM.	-	7 242	7 242	-	50 MFIs
51 Otros sectores residentes	-	25 771	25 771	-	51 Other resident sectors
52 C. RESTO DEL MUNDO	8.2/4	185 493	184 211	1 283	52 C. REST OF THE WORLD
53 2. Préstamos y créditos	8.8/3	91 124	91 124	-	53 2. Loans
54 2e. Del cual: euros	8.8/4	33 618	33 618	-	54 2e. Of which: euro
55 3. Valores representativos de deuda	8.8/8	16 375	15 092	1 283	55 3. Debt securities
56 3e. Del cual: euros	8.8/9	2 930	2 930	-	56 3e. Of which: euro
57 4. Participaciones en Fondos de Inversión . . .	8.8/10	877	877	-	57 4. Investment fund shares/units
58 4e. Del cual: euros	-	-	-	-	58 3e. Of which: euro
59 5. Participaciones en el capital	8.8/11	77 117	77 117	-	59 5. Equity
60 5e. Del cual: euros	-	-	-	-	60 5e. Of which: euro
61 D. SIN CLASIFICAR	8.2/5	280 331	279 326	1 005	61 D. UNCLASSIFIED
62 1. Efectivo (todas las monedas)	8.2/10	8 249	8 231	18	62 1. Cash (all currencies)
63 1e. Del cual: euros	-	8 068	8 050	18	63 1e. Of which: euro
64 6. Activo fijo	8.2/11	36 195	36 149	46	64 6. Fixed assets
65 7. Otros activos	8.2/12	235 887	234 946	940	65 7. Remaining assets
66 7e. Del cual: euros	-	58 285	58 285	-	66 7e. Of which: euro
67 TOTAL ACTIVOS	8.2/1	2 702 334	2 693 966	8 369	67 TOTAL ASSETS
68 e Euros	8.2/13	2 307 094	2 299 837	7 257	68 e Euro
69 e Monedas distintas del euro	8.2/14	105 759	105 635	125	69 x Other currencies
70 s/c Sin clasificar por monedas.	8.2/15	289 482	288 495	987	70 n/a Not classified by currencies

March 2018 data

8.A Balance sheet by institutional grouping

EUR millions

8. OTHER MONETARY FINANCIAL INSTITUTIONS
A) Aggregated balance sheet according to the euro area returns

Véanse notas al final del capítulo./ See notes at the end of the chapter.

8. OTRAS INSTITUCIONES FINANCIERAS MONETARIAS
A) Balance agregado de las OIFM según
los estados de la zona del euro

8.A Balance. Detalle por instituciones

Datos referidos a Marzo de 2018

Millones de euros

	Serie en cuadro y columna/ Time series in table and column	Otras instituciones financieras monetarias/ Other monetary financial institutions	Entidades de crédito y EFC (Cuadro 8.B)/ Credit institutions and CFIs (Table 8.B)	FMM (a) y EDE / MMF (a) & ELMs		
		A=B+C	B	C		
PASIVO					LIABILITIES	
1 A. RESIDENTES EN ESPAÑA	8.3/2	1 719 586	1 712 985	6 599	1 A. DOMESTIC	
2 9. Depósitos	8.9/1	1 713 088	1 712 985	100	2 9. Deposits	
3 9e. Del cual: euros	8.9/2	1 691 379	1 691 278	100	3 9e. Of which: euro	
4 IFM	8.9/3	335 417	335 412	2	4 MFIs	
5 Entidades de crédito y BE	8.9/5	331 260	331 257	2	5 Credit institutions and BE	
6 9e. Del cual: euros	-	325 624	325 622	2	6 9e. Of which: euro	
7 Fondos del mercado monetario	8.9/7	4 157	4 155	-	7 Money market funds	
8 9e. En euros	-	4 146	4 144	-	8 9e. Of which: euro	
9 A la vista, a plazo hasta dos años y disponible con preaviso	-	3 957	3 955	-	9 Overnight, up to two years and redeemable at notice	
10 A plazo a más de dos años	-	93	93	-	10 With agreed maturity over two years	
11 Cesiones temporales	-	96	96	-	11 Repos	
12 9x. En monedas distintas del euro	-	11	11	-	12 9x. Of which: other currencies	
13 A la vista, a plazo hasta dos años y disponible con preaviso	-	11	11	-	13 Overnight, up to two years and redeemable at notice	
14 A plazo a más de dos años	-	-	-	-	14 With agreed maturity over two years	
15 Cesiones temporales	-	-	-	-	15 Repos	
16 Administración Central	8.9/8	14 588	14 588	-	16 Central government	
17 9e. Depósitos en euros	-	14 532	14 532	-	17 9e. Deposits in euro	
18 A la vista, a plazo hasta dos años y disponible con preaviso	-	13 980	13 980	-	18 Overnight, up to two years and redeemable at notice	
19 A plazo a más de dos años	-	552	552	-	19 With agreed maturity over two years	
20 Cesiones temporales	-	-	-	-	20 Repos	
21 9x. Depósitos en monedas distintas del euro	-	56	56	-	21 9x. Deposits in other currencies	
22 A la vista, a plazo hasta dos años y disponible con preaviso	-	56	56	-	22 Overnight, up to two years and redeemable at notice	
23 A plazo a más de dos años	-	-	-	-	23 With agreed maturity over two years	
24 Cesiones temporales	-	-	-	-	24 Repos	
25 Otras Administraciones Públicas	8.9/9	45 390	45 390	-	25 Other general government	
26 9e. Depósitos en euros	8.9/10	45 387	45 387	-	26 9e. Deposits in euro	
27 9.1e. A la vista	-	40 081	40 081	-	27 9.1e. Overnight	
28 9.2e. A plazo	-	5 207	5 207	-	28 9.2e. With agreed maturity	
29 Del cual: hasta dos años	-	4 386	4 386	-	29 Of which: up to two years	
30 9.3e. Con preaviso	-	-	-	-	30 9.3e. Redeemable at notice	
31 9.4e. Cesiones temporales	-	99	99	-	31 9.4e. Repos	
32 9x. Depósitos en monedas distintas del euro	-	2	2	-	32 9x. Deposits in other currencies	
33 9.1x. A la vista	-	2	2	-	33 9.1x. Overnight	
34 9.2x. A plazo	-	-	-	-	34 9.2x. With agreed maturity	
35 Del cual: hasta dos años	-	-	-	-	35 Of which: up to two years	
36 9.3x. Con preaviso	-	-	-	-	36 9.3x. Redeemable at notice	
37 9.4x. Cesiones temporales	-	-	-	-	37 9.4x. Repos	
38 Otras sectores residentes	8.10/1	1 317 693	1 317 595	98	38 Other resident sectors	
39 9e. Depósitos en euros	8.10/2	1 301 691	1 301 593	98	39 9e. Deposits in euro	
40 9.1e. A la vista	8.10/3	857 781	857 684	98	40 9.1e. Overnight	
41 9.2e. A plazo	8.10/4	417 783	417 783	0	41 9.2e. With agreed maturity	
42 Del cual: hasta dos años	8.10/5	201 903	201 903	-	42 Of which: up to two years	
43 9.3e. Con preaviso	8.10/6	53	53	-	43 9.3e. Redeemable at notice	
44 9.4e. Cesiones temporales	8.10/7	26 074	26 074	-	44 9.4e. Repos	
45 9x. Depósitos en monedas distintas del euro	8.10/8	16 002	16 002	-	45 9x. Deposits in other currencies	
46 9.1x. A la vista	8.10/9	10 919	10 919	-	46 9.1x. Overnight	
47 9.2x. A plazo	8.10/10	5 082	5 082	-	47 9.2x. With agreed maturity	
48 Del cual: hasta dos años	8.10/11	4 726	4 726	-	48 Of which: up to two years	
49 9.3x. Con preaviso	8.10/12	-	-	-	49 9.3x. Redeemable at notice	
50 9.4x. Cesiones temporales	8.10/13	-	-	-	50 9.4x. Repos	
51 10. Participaciones de los fondos del mercado monetario	8.91/11	6 499	-	6 499	51 10. Money market fund shares/units	

March 2018 data

8.A Balance sheet by institutional grouping

EUR millions

8. OTHER MONETARY FINANCIAL INSTITUTIONS
A) Aggregated balance sheet according to the euro area returns

Véanse notas al final del capítulo./ See notes at the end of the chapter.

8. OTRAS INSTITUCIONES FINANCIERAS MONETARIAS

A) Balance agregado de las OIFM según los estados de la zona del euro

8.A Balance. Detalle por instituciones

Datos referidos a Marzo de 2018

Millones de euros

	Serie en cuadro y columna/ Time series in table and column	Otras instituciones financieras monetarias/ Other monetary financial institutions	Entidades de crédito y EFC (Cuadro 8.B)/ Credit institutions and CFI's (Table 8.B)	FMM (a) y EDE / MMF (a) & ELMs		
		A=B+C	B	C		
PASIVO (continuación)						
52	B. RESIDENTES EN OTROS PAÍSES DE LA ZONA DEL EURO	8.3/3	165 143	165 098	45	52 B. RESIDENTS IN OTHER EURO AREA COUNTRIES
53	9. Depósitos	8.11/1	165 099	165 098	1	53 9. Deposits
54	9e. Del cual: euros	8.11/2	147 580	147 579	1	54 9e. Of which: euro
55	IFM	8.11/3	131 677	131 676	1	55 MFI's
56	Entidades de crédito, BCE y otros bancos centrales nacionales.	8.11/5	131 583	131 582	1	56 Credit institutions, ECB and others NCBs
57	9e. Del cual: euros	-	119 885	119 884	1	57 9e. Of which: euro
58	Fondos del mercado monetario	8.11/7	94	94	58	58 Money market funds
59	9e. En euros	-	95	94	-	59 9e. Of which: euro
60	A la vista, a plazo hasta dos años y disponible con preaviso	-	95	94	-	60 Overnight, up to two years and redeemable at notice
61	A plazo a más de dos años	-	0	0	-	61 With agreed maturity over two years
62	9.4e. Cesiones temporales	-	-	-	-	62 9.4e. Repos
63	9x. En monedas distintas del euro	-	-1	0	-	63 9x. Of which: other currencies
64	A la vista, a plazo hasta dos años y disponible con preaviso	-	-1	0	-	64 Overnight, up to two years and redeemable at notice
65	A plazo a más de dos años	-	-	-	-	65 With agreed maturity over two years
66	9.4x. Cesiones temporales	-	-	-	-	66 9.4x. Repos
67	Administración Central	8.11/8	6	6	-	67 Central government
68	9e. Depósitos en euros	-	6	6	-	68 9e. Deposits in euro
69	A la vista, a plazo hasta dos años y disponible con preaviso	-	6	6	-	69 Overnight, up to two years and redeemable at notice
70	A plazo a más de dos años	-	-	-	-	70 With agreed maturity over two years
71	9.4e. Cesiones temporales	-	-	-	-	71 9.4e. Repos
72	9x. Del cual: monedas distintas del euro	-	-	-	-	72 9x. Of which: other currencies
73	A la vista, a plazo hasta dos años y disponible con preaviso	-	-	-	-	73 Overnight, up to two years and redeemable at notice
74	A plazo a más de dos años	-	-	-	-	74 With agreed maturity over two years
75	9.4x. Cesiones temporales	-	-	-	-	75 9.4x. Repos
76	Otras Administraciones Públicas	8.11/9	18	18	-	76 Other general government
77	9e. Depósitos en euros	8.11/10	18	18	-	77 9e. Deposits in euro
78	9.1e. A la vista	-	18	18	-	78 9.1e. Overnight
79	9.2e. A plazo	-	-	-	-	79 9.2e. With agreed maturity
80	Del cual: hasta dos años	-	-	-	-	80 Of which: up to two years
81	9.3e. Con preaviso	-	-	-	-	81 9.3e. Redeemable at notice
82	9.4e. Cesiones temporales	-	-	-	-	82 9.4e. Repos
83	9x. Depósitos en monedas distintas del euro	-	-	-	-	83 9x. Deposits in other currencies
84	9.1x. A la vista	-	-	-	-	84 9.1x. Overnight
85	9.2x. A plazo	-	-	-	-	85 9.2x. With agreed maturity
86	Del cual: hasta dos años	-	-	-	-	86 Of which: up to two years
87	9.3x. Con preaviso	-	-	-	-	87 9.3x. Redeemable at notice
88	9.4x. Cesiones temporales	-	-	-	-	88 9.4x. Repos
89	Otros sectores residentes	8.12/1	33 398	33 398	-	89 Other resident sectors
90	9e. Depósitos en euros	8.12/2	27 577	27 577	-	90 9e. Deposits in euro
91	9.1e. A la vista	8.12/3	9 652	9 652	-	91 9.1e. Overnight
92	9.2e. A plazo	8.12/4	14 738	14 738	-	92 9.2e. With agreed maturity
93	Del cual: hasta dos años	8.12/5	8 061	8 061	-	93 Of which: up to two years
94	9.3e. Con preaviso	8.12/6	142	142	-	94 9.3e. Redeemable at notice
95	9.4e. Cesiones temporales	8.12/7	3 045	3 045	-	95 9.4e. Repos
96	9x. Depósitos en monedas distintas del euro	8.12/8	5 821	5 821	-	96 9x. Deposits in other currencies
97	9.1x. A la vista	8.12/9	422	422	-	97 9.1x. Overnight
98	9.2x. A plazo	8.12/10	5 250	5 250	-	98 9.2x. With agreed maturity
99	Del cual: hasta dos años	8.12/11	2 436	2 436	-	99 Of which: up to two years
100	9.3x. Con preaviso	8.12/12	2	2	-	100 9.3x. Redeemable at notice
101	9.4x. Cesiones temporales	8.13/13	146	146	-	101 9.4x. Repos
102	10. Participaciones en los fondos del mercado monetario	8.91/12	44	-	44	102 10. Money market fund shares/units

March 2018 data

8.A Balance sheet by institutional grouping

EUR millions

8. OTHER MONETARY FINANCIAL INSTITUTIONS
A) Aggregated balance sheet according to the area euro returns

Véanse notas al final del capítulo./ See notes at the end of the chapter.

8. OTRAS INSTITUCIONES FINANCIERAS MONETARIAS

A) Balance agregado de las OIFM según los estados de la zona del euro

8.A Balance. Detalle por instituciones

Datos referidos a Marzo de 2018

Millones de euros

	Serie en cuadro y columna/ Time series in table and column	Otras instituciones financieras monetarias/ Other monetary financial institutions	Entidades de crédito y EFC (Cuadro 8.B)/ Credit institutions and CFI's (Table 8.B)	FMM (a) y EDE / MMF (a) & ELMIs	
		A=B+C	B	C	
PASIVO (continuación)					LIABILITIES (continued)
103 C. RESTO DEL MUNDO	8.3/4	108 592	108 556	36	103 C. REST OF THE WORLD
104 9. Depósitos (total)	8.13/1	108 557	108 556	0	104 9. Deposits (total)
105 9.1. Depósitos en euros	8.13/2	71 262	71 262	-	105 9.1. Deposits in euro
106 A la vista, a plazo hasta dos años y con preaviso	-	33 064	33 064	0	106 Overnight, up to two years and redeemable at notice
107 A plazo a más de dos años	-	22 449	22 449	-	107 With agreed maturity over two years
108 Cesiones temporales	-	15 749	15 749	...	108 Repos
109 9.2. Depósitos en monedas distintas del euro.	-	37 295	37 294	-	109 9.2. Deposits in other currencies
110 A la vista, a plazo hasta dos años y con preaviso	-	31 253	31 253	-	110 Overnight, up to two years and redeemable at notice
111 A plazo a más de dos años	-	2 051	2 051	-	111 With agreed maturity over two years
112 Cesiones temporales	-	3 991	3 991	...	112 Repos
113 10. Participaciones en los fondos del mercado monetario	8.F/7	35	-	35	113 10. Money market fund shares/units
114 D. SIN CLASIFICAR	8.3/5	709 016	707 327	1 689	114 D. UNCLASSIFIED
115 11. Valores representativos de deuda	8.3/8	231 243	231 243	-	115 11. Debt securities issued
116 11e. Euros	8.13/12	204 063	204 063	-	116 11e. In euro
117 Del cual: hasta dos años	-	24 263	24 263	-	117 Of which: up to two years
118 11x. Monedas distintas del euro.	-	27 180	27 180	-	118 11x. Other currencies
119 Del cual: hasta dos años	-	10 080	10 080	-	119 Of which: up to two years
120 13. Capital y reservas	8.3/9	287 073	285 902	1 170	120 13. Capital and reserves
121 14. Otros pasivos	8.3/10	190 701	190 182	519	121 14. Remaining liabilities
122 14e. Del cual: euros	-	51 127	51 127	...	122 14e. Of which: euro
123 TOTAL PASIVOS	8.3/1	2 702 335	2 693 966	8 369	123 TOTAL LIABILITIES
124 e Euros	8.3/11	2 165 411	2 158 732	6 679	124 e Euro
125 x Monedas distintas del euro	8.3/12	106 349	106 349	0	125 x Other currencies
126 s/c Sin clasificar por monedas	8.3/13	430 575	428 886	1 689	126 n/a Not classified by currencies
PRO MEMORIA					MEMORANDUM ITEM
a Tenencias de valores representativos de deuda hasta dos años emitidos por las entidades de crédito	-	2 002	2 002	...	a Holdings of debt securities up to two years issued by CI
b Tenencias de instrumentos de patrimonio de fondos de inversión emitidos por las entidades de crédito	-	-	-	-	b Holdings of money markets papers issued by credit institutions

March 2018 data

8.A Balance sheet by institutional grouping

EUR millions

**8. OTHER MONETARY FINANCIAL INSTITUTIONS
A) Aggregated balance sheet according to the euro area returns**

Véanse notas al final del capítulo./ See notes at the end of the chapter.

8. OTRAS INSTITUCIONES FINANCIERAS MONETARIAS
A) Balance agregado de las OIFM según los estados de la zona del euro

8.1 Activo=Pasivo de las OIFM, por instituciones

mm de euros

	Total OIFM (a)	Entidades de crédito y establecimientos financieros (b)	Entidades de depósito (c)	ICO	EFC (d)	FMM Y EDE (e)
	1=2+6	2=3+4+5	3	4	5	6
12	3 581,1	3 574,0	3 394,3	129,0	50,8	7,0
13	3 151,7	3 143,3	2 988,9	104,4	49,9	8,5
14	2 973,1	2 965,7	2 829,8	86,4	49,6	7,4
15	2 828,4	2 820,0	2 703,5	64,4	52,1	8,4
16	2 727,9	2 718,0	2 610,0	50,6	57,5	9,8
17	2 725,3	2 716,3	2 611,3	43,3	61,7	8,9
16 Oct	2 739,2	2 729,8	2 622,0	54,4	53,3	9,4
Nov	2 733,9	2 724,3	2 618,4	52,3	53,6	9,6
Dic	2 727,9	2 718,0	2 610,0	50,6	57,5	9,8
17 Ene	2 697,2	2 687,0	2 584,6	47,5	54,9	10,2
Feb	2 691,7	2 681,3	2 578,2	48,9	54,3	10,4
Mar	2 705,3	2 695,5	2 593,1	46,8	55,6	9,8
Abr	2 687,9	2 677,6	2 575,8	46,1	55,7	10,3
May	2 685,3	2 674,7	2 573,9	45,3	55,5	10,6
Jun	2 708,4	2 697,8	2 594,1	46,3	57,4	10,6
Jul	2 712,0	2 701,5	2 599,8	44,8	56,9	10,5
Ago	2 700,3	2 690,0	2 587,5	46,1	56,4	10,4
Sep	2 709,5	2 699,4	2 596,3	45,8	57,3	10,1
Oct	2 725,3	2 715,6	2 612,3	46,4	56,9	9,8
Nov	2 735,7	2 726,5	2 621,3	46,9	58,2	9,3
Dic	2 725,3	2 716,3	2 611,3	43,3	61,7	8,9
18 Ene	2 699,3	2 690,5	2 587,9	43,9	58,8	8,7
Feb	2 685,3	2 676,7	2 573,3	45,1	58,3	8,5
Mar	2 702,3	2 694,0	2 590,0	44,3	59,6	8,4

Véanse notas al final del capítulo

8. OTRAS INSTITUCIONES FINANCIERAS MONETARIAS
A) Balance agregado de las OIFM según los estados de la zona del euro

8.2 Activo: resumen

mm de euros

	Total	Por residencia				Por instrumentos							Por monedas		
		Residentes en España (a)	Residentes en otros países de la zona euro (b)	Resto del mundo (c)	Rúbricas no clasificadas por residencia del emisor (d)	Préstamos y créditos (e)	Valores representativos de deuda (f)	Participaciones en Fondos de Inversión (g)	Participaciones en el capital (h)	Efectivo (i)	Activo fijo (j)	Otros activos no clasificados (k)	Euros (l)	Monedas distintas del euro (m)	Sin clasificar (n)
	1=3a15= =6a12= 1=2a5=	2	3	4	5=10a12	6	7	8	9	10	11	12	13	14	15=11+12
12	3 581,1	2 747,1	172,9	234,6	426,5	2 245,1	670,3	0,0	257,5	7,4	53,0	366,0	3 013,9	148,1	419,0
13	3 151,7	2 476,7	164,8	184,1	326,1	1 933,6	626,0	0,0	280,4	7,3	51,9	267,0	2 689,8	143,1	318,9
14	2 973,1	2 272,0	173,0	182,3	345,8	1 813,0	613,0	3,2	198,1	7,6	46,9	291,3	2 566,7	96,6	309,7
15	2 828,4	2 131,3	181,4	192,1	323,7	1 774,3	533,2	3,5	193,7	8,0	48,0	267,7	2 411,2	110,9	306,4
16	2 727,9	2 039,7	187,5	190,3	310,4	1 725,1	500,5	1,8	190,1	7,5	43,7	259,2	2 309,9	113,0	305,0
17	2 725,3	2 050,4	202,2	186,2	286,5	1 772,7	463,2	2,4	200,4	8,1	38,5	240,0	2 325,3	105,3	294,7
16 Oct	2 739,2	2 045,5	175,5	186,1	332,1	1 699,9	511,3	3,5	192,4	6,9	45,1	280,0	2 311,2	109,2	318,7
Nov	2 733,9	2 033,5	180,0	190,8	329,7	1 704,2	510,5	4,0	185,5	6,8	45,3	277,6	2 302,9	112,3	318,6
Dic	2 727,9	2 039,7	187,5	190,3	310,4	1 725,1	500,5	1,8	190,1	7,5	43,7	259,2	2 309,9	113,0	305,0
17 Ene	2 697,2	2 018,2	189,8	186,5	302,7	1 702,1	500,5	2,1	189,9	6,8	43,5	252,4	2 285,6	109,3	302,3
Feb	2 691,7	2 003,6	193,2	189,3	305,6	1 691,3	501,4	2,2	191,2	6,7	43,3	255,5	2 276,3	111,1	304,4
Mar	2 705,3	2 011,6	203,0	194,0	296,8	1 712,6	500,4	2,1	193,5	6,6	43,1	247,0	2 289,2	115,2	300,9
Abr	2 687,9	1 995,8	202,1	186,5	303,5	1 697,9	491,3	2,3	192,8	7,2	43,1	253,3	2 271,7	110,4	305,9
May	2 685,3	2 007,2	195,0	186,1	297,1	1 707,6	489,4	2,3	188,9	7,0	42,8	247,2	2 278,1	107,1	300,1
Jun	2 708,4	2 034,9	197,9	186,4	289,2	1 738,9	485,6	2,2	194,4	7,4	40,0	241,8	2 305,4	107,5	295,5
Jul	2 712,0	2 035,5	199,5	186,5	290,6	1 737,5	482,6	2,4	198,9	7,3	39,9	243,3	2 309,0	107,1	295,9
Ago	2 700,3	2 033,2	190,2	183,5	293,3	1 724,1	482,1	2,4	198,4	7,4	39,9	246,0	2 297,9	105,1	297,3
Sep	2 709,5	2 037,8	198,6	181,4	291,7	1 736,2	481,6	2,6	197,4	8,7	39,8	243,2	2 306,0	105,8	297,7
Oct	2 725,3	2 045,8	199,5	184,9	295,2	1 760,4	469,2	2,6	198,0	9,7	39,2	246,2	2 319,0	107,0	299,3
Nov	2 735,7	2 057,4	204,2	182,9	291,3	1 774,3	467,7	2,6	199,9	7,5	39,3	244,6	2 334,0	103,8	298,0
Dic	2 725,3	2 050,4	202,2	186,2	286,5	1 772,7	463,2	2,4	200,4	8,1	38,5	240,0	2 325,3	105,3	294,7
18 Ene	2 699,3	2 023,6	209,8	182,1	283,8	1 740,2	471,4	2,8	201,0	7,2	38,3	238,2	2 307,3	99,8	292,2
Feb	2 685,3	2 007,4	215,3	183,8	278,7	1 722,5	479,3	3,1	201,5	7,1	36,2	235,4	2 293,3	102,6	289,4
Mar	2 702,3	2 016,1	220,4	185,5	280,3	1 751,7	473,0	2,6	194,7	8,2	36,2	235,9	2 305,1	107,8	289,5

Véanse notas al final del capítulo

8. OTRAS INSTITUCIONES FINANCIERAS MONETARIAS

8.3 Pasivo: resumen

A) Balance agregado de las OIFM según los estados de la zona del euro

mm de euros

	Total	Por residencia				Por instrumentos					Por monedas		
		Residentes en España (a)	Residentes en otros países de la zona euro (b)	Resto del mundo (c)	Rúbricas no clasificadas por residencia del tenedor (d)	Depósitos (e)	Participaciones en fondos del mercado monetario (f)	Valores representativos de deuda emitidos	Capital y reservas	Otros pasivos no clasificados	Euros	Monedas distintas del euro	Sin clasificar
	=11a13 =6a10= 1=2a5=												
12	3 581,0	2 116,3	160,4	180,5	1 123,8	2 450,3	7,0	394,3	402,9	326,6	2 779,3	72,3	729,5
13	3 151,7	1 884,3	169,8	138,5	959,0	2 184,3	8,4	297,4	428,2	233,4	2 435,4	54,6	661,6
14	2 973,1	1 801,3	207,4	115,4	848,9	2 116,8	7,3	260,1	336,1	252,7	2 370,5	104,0	498,6
15	2 828,4	1 763,8	188,4	111,7	764,5	2 055,6	8,3	232,5	310,4	221,6	2 257,8	110,9	459,8
16	2 727,9	1 724,1	170,5	112,0	721,2	1 996,9	9,7	207,6	298,3	215,4	2 173,6	105,4	448,9
17	2 725,1	1 730,2	165,2	110,1	719,6	1 998,4	7,1	227,3	294,1	198,2	2 179,7	103,5	441,9
16 Oct	2 739,2	1 719,4	175,9	106,1	737,8	1 992,1	9,3	207,2	303,3	227,3	2 177,7	104,0	457,5
Nov	2 733,9	1 719,1	171,8	108,1	734,8	1 989,6	9,5	204,7	300,9	229,2	2 168,9	104,8	460,2
Dic	2 727,9	1 724,1	170,5	112,0	721,2	1 996,9	9,7	207,6	298,3	215,4	2 173,6	105,4	448,9
17 Ene	2 697,2	1 706,5	171,2	105,5	714,0	1 973,3	9,9	196,8	298,3	218,9	2 137,5	103,2	456,4
Feb	2 691,7	1 704,3	172,9	107,3	707,2	1 974,6	9,9	197,7	298,9	210,7	2 139,4	104,9	447,4
Mar	2 705,3	1 732,5	170,7	109,2	692,8	2 003,4	9,1	192,8	297,2	202,7	2 156,0	108,4	440,9
Abr	2 687,8	1 717,7	171,0	103,7	695,5	1 983,1	9,2	196,9	296,7	201,9	2 141,5	105,9	440,5
May	2 685,1	1 722,7	166,4	102,6	693,4	1 982,8	9,0	197,1	297,6	198,7	2 145,8	100,6	438,8
Jun	2 708,2	1 750,0	165,3	107,9	685,0	2 014,7	8,5	196,3	287,2	201,5	2 169,0	104,5	434,7
Jul	2 711,9	1 745,0	161,6	104,7	700,5	2 002,9	8,5	194,5	301,6	204,4	2 159,7	99,7	452,4
Ago	2 700,2	1 746,7	152,0	101,7	699,8	1 992,0	8,3	194,9	301,3	203,6	2 150,8	99,4	450,0
Sep	2 709,4	1 739,4	163,2	107,1	699,7	2 001,6	8,0	199,6	299,7	200,5	2 156,7	104,6	448,1
Oct	2 725,2	1 726,7	180,4	111,4	706,7	2 010,7	7,8	202,9	299,2	204,7	2 166,3	107,0	451,9
Nov	2 735,7	1 719,1	170,3	110,1	736,2	1 992,1	7,4	229,3	299,4	207,4	2 174,1	106,7	454,8
Dic	2 725,1	1 730,2	165,2	110,1	719,6	1 998,4	7,1	227,3	294,1	198,2	2 179,7	103,5	441,9
18 Ene	2 699,1	1 709,3	156,6	100,0	733,2	1 959,0	6,9	226,2	297,7	209,3	2 145,3	96,9	456,8
Feb	2 685,1	1 701,3	163,4	103,0	717,3	1 961,1	6,7	227,6	297,2	192,5	2 139,2	105,1	440,8
Mar	2 702,2	1 719,5	165,1	108,6	709,0	1 986,6	6,6	231,2	287,1	190,7	2 165,4	106,3	430,6

Véanse notas al final del capítulo

8. OTRAS INSTITUCIONES FINANCIERAS MONETARIAS

8.4 Activo. Residentes en España

A) Balance agregado de las OIFM según los estados de la zona del euro

mm de euros

	Total	Préstamos y créditos							Valores representativos de deuda		Participaciones en Fondos de Inversión (c)	Participaciones en el capital (d)	
		Del cual		Del cual		Del cual		Del cual					
		Total	Euros	IFM total	Euros	AAPP total (a)	Euros	Otros sectores residentes total (b)	Euros	Total			Euros
		2=4+6+8	3=5+7+9	4	5	6	7	8	9	10			11
12	2 747,1	2 014,0	1 995,7	281,2	278,9	114,2	114,2	1 618,6	1 602,5	565,8	560,9	0,0	167,3
13	2 476,7	1 753,7	1 738,8	213,3	211,0	87,0	87,0	1 453,4	1 440,7	534,0	528,9	0,0	189,0
14	2 272,0	1 642,5	1 624,4	182,3	178,2	101,3	101,3	1 358,9	1 344,8	528,6	524,4	2,5	98,5
15	2 131,3	1 587,9	1 568,9	195,6	191,2	90,0	90,0	1 302,3	1 287,8	455,0	451,1	2,5	85,9
16	2 039,7	1 533,9	1 513,4	196,0	190,8	88,5	88,5	1 249,4	1 234,1	423,5	420,4	0,7	81,6
17	2 050,4	1 573,0	1 555,2	270,4	266,5	78,1	78,1	1 224,5	1 210,6	387,9	387,7	0,8	88,7
16 Oct	2 045,5	1 523,3	1 503,6	184,9	180,0	91,8	91,8	1 246,6	1 231,8	434,3	431,3	2,3	85,5
Nov	2 033,5	1 520,3	1 500,5	174,6	169,9	89,0	89,0	1 256,8	1 241,7	432,5	429,5	2,8	77,9
Dic	2 039,7	1 533,9	1 513,4	196,0	190,8	88,5	88,5	1 249,4	1 234,1	423,5	420,4	0,7	81,6
17 Ene	2 018,2	1 517,3	1 497,8	183,7	178,9	95,7	95,7	1 238,0	1 223,1	418,4	415,4	0,8	81,7
Feb	2 003,6	1 500,2	1 480,2	177,8	173,1	87,8	87,8	1 234,7	1 219,3	420,7	417,7	0,9	81,8
Mar	2 011,6	1 511,5	1 490,8	183,3	178,4	87,9	87,8	1 240,3	1 224,6	417,4	414,3	0,8	82,0
Abr	1 995,8	1 501,6	1 482,5	178,6	174,7	86,9	86,9	1 236,1	1 220,9	410,9	407,9	0,9	82,5
May	2 007,2	1 517,9	1 499,2	197,6	193,6	85,3	85,3	1 235,0	1 220,3	408,4	405,6	0,8	80,0
Jun	2 034,9	1 545,2	1 526,4	222,8	218,6	86,8	86,8	1 235,6	1 221,0	406,7	403,8	0,8	82,3
Jul	2 035,5	1 537,9	1 519,8	225,7	221,9	83,8	83,8	1 228,4	1 214,1	406,4	403,6	0,8	90,4
Ago	2 033,2	1 535,1	1 517,3	234,1	230,3	82,2	82,2	1 218,8	1 204,7	407,5	404,7	0,8	89,8
Sep	2 037,8	1 544,9	1 526,8	241,7	237,6	81,3	81,3	1 222,0	1 207,9	404,1	401,3	0,8	88,0
Oct	2 045,8	1 563,3	1 545,9	256,2	252,7	81,2	81,2	1 225,9	1 212,0	393,7	391,1	0,9	87,9
Nov	2 057,4	1 578,7	1 560,9	260,3	256,7	79,3	79,3	1 239,1	1 225,0	389,8	389,6	0,8	88,0
Dic	2 050,4	1 573,0	1 555,2	270,4	266,5	78,1	78,1	1 224,5	1 210,6	387,9	387,7	0,8	88,7
18 Ene	2 023,6	1 542,6	1 526,2	252,8	249,4	80,7	80,7	1 209,0	1 196,1	391,5	391,3	0,9	88,6
Feb	2 007,4	1 522,3	1 505,7	242,4	239,0	78,7	78,7	1 201,2	1 188,0	394,8	394,6	1,3	89,1
Mar	2 016,1	1 542,3	1 524,7	269,7	265,7	78,1	78,1	1 194,5	1 180,9	388,4	388,3	0,7	84,6

Véanse notas al final del capítulo

8. OTRAS INSTITUCIONES FINANCIERAS MONETARIAS
A) Balance agregado de las OIFM según los estados de la zona del euro

8.5 Activo. Residentes en España:
detalle de valores representativos de deuda

mm de euros

	Total	Del cual		IFM			AAPP		Otros sectores residentes	
		Euros	Total	Del cual		Total	Del cual		Total	Euros
				Euros	Hasta dos años		Euros	Euros		
1=3+6+8	2=4+7+9	3	4	5	6	7	8	9		
12	565,8	560,9	76,7	76,3	18,0	243,3	243,2	245,8	241,4	
13	534,0	528,9	53,9	53,5	12,7	261,0	260,9	219,1	214,5	
14	528,6	524,4	37,1	36,7	6,3	282,7	282,4	208,7	205,3	
15	455,0	451,1	27,3	27,2	7,2	242,6	242,5	185,1	181,4	
16	423,5	420,4	15,9	15,9	4,0	218,6	218,4	189,0	186,1	
17	387,9	387,7	10,6	10,6	2,6	200,2	200,1	177,1	177,0	
16 Oct	434,3	431,3	15,9	15,8	3,6	232,5	232,3	185,9	183,2	
Nov	432,5	429,5	15,4	15,3	3,5	229,6	229,4	187,6	184,8	
Dic	423,5	420,4	15,9	15,9	4,0	218,6	218,4	189,0	186,1	
17 Ene	418,4	415,4	13,4	13,4	3,2	216,9	216,7	188,0	185,2	
Feb	420,7	417,7	13,2	13,2	3,2	222,0	221,8	185,5	182,6	
Mar	417,4	414,3	11,0	11,0	2,5	218,3	218,1	188,0	185,2	
Abr	410,9	407,9	10,3	10,2	2,4	214,1	213,9	186,5	183,8	
May	408,4	405,6	10,4	10,3	2,7	212,0	211,8	186,1	183,4	
Jun	406,7	403,8	11,1	11,1	2,9	211,8	211,6	183,8	181,2	
Jul	406,4	403,6	10,6	10,6	2,7	210,4	210,2	185,4	182,8	
Ago	407,5	404,7	11,1	11,0	2,8	212,6	212,4	183,8	181,3	
Sep	404,1	401,3	11,0	11,0	2,4	214,3	214,1	178,7	176,2	
Oct	393,7	391,1	11,5	11,4	2,6	209,7	209,5	172,5	170,1	
Nov	389,8	389,6	11,6	11,6	2,8	207,9	207,8	170,3	170,2	
Dic	387,9	387,7	10,6	10,6	2,6	200,2	200,1	177,1	177,0	
18 Ene	391,5	391,3	10,3	10,2	2,4	202,8	202,7	178,4	178,4	
Feb	394,8	394,6	8,8	8,8	2,2	211,3	211,2	174,6	174,6	
Mar	388,4	388,3	8,7	8,7	2,1	205,9	205,8	173,8	173,8	

8. OTRAS INSTITUCIONES FINANCIERAS MONETARIAS
A) Balance agregado de las OIFM según los estados de la zona del euro

8.6 Activo. Residentes en otros países de la zona del euro

mm de euros

	Total	Préstamos y créditos							Valores representativos de deuda		Participaciones en Fondos de Inversión (b)	Participaciones en el capital (c)	
		Del cual		IFM total	Del cual		AAPP total	Del cual		Del cual			
		Euros	Total		Euros	Euros		Euros	Euros	Euros			
+12+13 1=2+10+	2=4+6+8	3=5+7+9	4	5	6	7	8	9	10	11	12	13	
12	172,9	82,5	74,8	55,9	52,1	0,0	0,0	26,6	22,7	67,6	65,9	-	22,8
13	164,8	74,8	68,5	51,5	48,5	0,0	0,0	23,3	19,9	63,2	61,9	-	26,8
14	173,0	83,3	76,0	62,4	59,0	0,0	0,0	20,9	16,9	60,5	58,8	0,4	28,8
15	181,4	96,4	87,9	71,8	67,5	0,0	0,0	24,7	20,4	52,2	50,7	0,4	32,3
16	187,5	101,7	92,2	71,0	65,8	0,0	0,0	30,7	26,3	52,9	51,7	0,4	32,4
17	202,2	108,7	97,1	72,0	65,9	0,1	0,1	36,7	31,1	57,1	56,2	0,7	35,6
16 Oct	175,5	91,1	80,9	64,2	58,3	0,0	0,0	26,8	22,6	52,8	51,5	0,5	31,2
Nov	180,0	94,0	84,4	66,2	60,8	0,0	0,0	27,8	23,6	54,2	52,9	0,5	31,3
Dic	187,5	101,7	92,2	71,0	65,8	0,0	0,0	30,7	26,3	52,9	51,7	0,4	32,4
17 Ene	189,8	96,1	86,6	69,0	63,6	0,0	0,0	27,0	23,0	60,7	59,6	0,5	32,5
Feb	193,2	100,4	90,3	72,1	66,3	0,1	0,1	28,2	23,9	58,8	57,6	0,6	33,4
Mar	203,0	107,9	95,8	75,4	68,1	0,1	0,1	32,4	27,6	60,3	59,0	0,5	34,2
Abr	202,1	107,9	96,8	76,4	70,1	0,1	0,1	31,4	26,7	59,3	58,0	0,6	34,3
May	195,0	101,5	90,6	69,6	63,3	0,1	0,1	31,8	27,2	60,5	59,3	0,6	32,4
Jun	197,9	104,8	93,8	70,4	63,9	0,1	0,1	34,3	29,8	58,8	57,7	0,7	33,6
Jul	199,5	109,4	97,4	75,9	69,4	0,1	0,1	33,5	27,9	56,9	55,8	0,8	32,4
Ago	190,2	101,2	90,2	69,0	62,7	0,1	0,1	32,1	27,4	56,1	55,0	0,8	32,2
Sep	198,6	106,5	95,2	69,6	63,3	0,2	0,2	36,7	31,7	58,1	57,0	0,8	33,2
Oct	199,5	108,6	97,3	76,5	69,7	0,1	0,1	32,1	27,5	55,9	54,7	0,8	34,2
Nov	204,2	109,5	98,2	74,8	68,7	0,1	0,1	34,6	29,5	58,9	57,8	0,8	35,0
Dic	202,2	108,7	97,1	72,0	65,9	0,1	0,1	36,7	31,1	57,1	56,2	0,7	35,6
18 Ene	209,8	110,2	98,8	75,0	68,8	0,1	0,1	35,2	29,9	62,5	61,6	0,9	36,2
Feb	215,3	111,6	100,2	76,8	70,7	0,1	0,1	34,7	29,5	67,5	65,4	1,0	35,2
Mar	220,4	118,2	106,1	81,5	75,0	0,1	0,1	36,6	31,0	68,3	66,0	1,0	33,0

Véanse notas al final del capítulo

8. OTRAS INSTITUCIONES FINANCIERAS MONETARIAS
A) Balance agregado de las OIFM según los estados de la zona del euro

8.7 Activo. Residentes en otros países de la zona euro: detalle de valores representativos de deuda

mm de euros

	Total	Del cual		IFM			AAPP		Otros sectores residentes		
		Euros	Total	Del cual		Total	Del cual		Total	Del cual	
				Euros	Hasta dos años		Euros	Euros		Euros	
1=3+6+8	2=4+7+9	3	4	5	6	7	8	9			
12	67,6	65,9	4,9	4,7	0,9	13,6	13,5	49,2	47,7		
13	63,2	61,9	7,2	7,1	3,3	13,2	13,0	42,8	41,8		
14	60,5	58,8	6,7	6,5	2,4	29,4	29,1	24,4	23,2		
15	52,2	50,7	4,0	3,8	0,3	36,2	36,0	12,0	10,9		
16	52,9	51,7	4,3	4,0	0,4	38,1	37,9	10,5	9,8		
17	57,1	56,2	5,3	5,1	0,4	46,2	46,0	5,7	5,2		
16 Oct	52,8	51,5	4,2	3,9	0,3	37,4	37,2	11,2	10,4		
Nov	54,2	52,9	4,2	4,0	0,4	39,3	39,1	10,6	9,9		
Dic	52,9	51,7	4,3	4,0	0,4	38,1	37,9	10,5	9,8		
17 Ene	60,7	59,6	4,3	4,1	0,5	45,6	45,4	10,8	10,1		
Feb	58,8	57,6	4,9	4,7	0,4	43,2	42,9	10,7	9,9		
Mar	60,3	59,0	5,5	5,3	0,7	44,3	44,0	10,5	9,7		
Abr	59,3	58,0	5,3	5,0	0,7	43,9	43,7	10,1	9,4		
May	60,5	59,3	4,5	4,3	0,6	49,0	48,7	6,9	6,2		
Jun	58,8	57,7	5,4	5,2	0,5	43,2	42,9	10,2	9,6		
Jul	56,9	55,8	5,2	5,0	0,6	42,0	41,8	9,6	9,0		
Ago	56,1	55,0	4,4	4,2	0,6	46,0	45,8	5,6	5,0		
Sep	58,1	57,0	4,0	3,8	0,5	46,3	46,1	7,7	7,1		
Oct	55,9	54,7	3,8	3,6	0,6	45,7	45,5	6,3	5,6		
Nov	58,9	57,8	2,7	2,5	0,5	48,3	48,1	7,8	7,2		
Dic	57,1	56,2	5,3	5,1	0,4	46,2	46,0	5,7	5,2		
18 Ene	62,5	61,6	3,4	3,2	0,1	51,2	51,0	7,8	7,4		
Feb	67,5	65,4	3,8	3,6	0,1	54,1	53,9	9,6	7,9		
Mar	68,3	66,0	4,7	4,4	0,1	54,8	54,6	8,8	7,0		

8. OTRAS INSTITUCIONES FINANCIERAS MONETARIAS
A) Balance agregado de las OIFM según los estados de la zona del euro

8.8 Activo. Resto del mundo

mm de euros

	Total	Del cual		Préstamos y créditos				Valores representativos de deuda		Participaciones en Fondos de Inversión (a)	Participaciones en el capital (b)	
		Euros	Total	Euros	EC y EFC	AAPP	Otros sectores residentes	Total	Del cual			
									Euros			Euros
1=3+8+10	2	3	4	5	6	7	8	9	10	11		
12	234,6	119,3	148,6	110,9	110,2	1,9	36,5	36,9	8,5	-	67,5	
13	184,1	68,9	105,0	63,4	69,8	1,6	33,6	28,9	5,5	-	64,6	
14	182,3	49,2	87,2	44,6	51,2	1,6	34,4	23,9	4,6	0,4	70,8	
15	192,1	41,5	90,0	36,1	51,8	1,8	36,4	25,9	5,4	0,7	75,5	
16	190,3	38,8	89,4	32,7	48,0	2,2	39,3	24,0	6,2	0,7	76,1	
17	186,2	38,6	91,0	34,2	49,5	3,2	38,3	18,1	4,4	0,9	76,1	
16 Oct	186,1	38,8	85,6	32,5	47,7	2,0	35,9	24,2	6,3	0,7	75,7	
Nov	190,8	39,4	89,9	33,2	50,4	2,1	37,4	23,9	6,2	0,7	76,4	
Dic	190,3	38,8	89,4	32,7	48,0	2,2	39,3	24,0	6,2	0,7	76,1	
17 Ene	186,5	37,9	88,7	32,7	48,6	2,1	38,1	21,4	5,2	0,7	75,7	
Feb	189,3	40,0	90,7	34,5	50,9	2,2	37,5	21,8	5,6	0,8	76,0	
Mar	194,0	42,1	93,2	35,5	50,9	2,3	39,9	22,7	6,6	0,8	77,2	
Abr	186,5	38,3	88,4	32,7	49,0	2,3	37,1	21,2	5,6	0,9	76,0	
May	186,1	39,7	88,2	34,1	48,7	2,3	37,2	20,5	5,6	0,8	76,6	
Jun	186,4	39,3	88,9	33,4	48,4	2,3	38,2	20,2	5,9	0,8	76,5	
Jul	186,5	40,5	90,1	34,7	51,1	2,4	36,6	19,4	5,9	0,8	76,2	
Ago	183,5	38,1	87,8	32,8	48,5	2,8	36,5	18,5	5,2	0,8	76,5	
Sep	181,4	35,9	84,8	31,1	43,9	3,3	37,6	19,5	4,8	1,0	76,2	
Oct	184,9	37,8	88,5	32,9	44,9	3,4	40,2	19,6	4,8	0,9	75,9	
Nov	182,9	36,1	86,1	31,9	43,6	3,4	39,1	19,1	4,2	0,9	76,9	
Dic	186,2	38,6	91,0	34,2	49,5	3,2	38,3	18,1	4,4	0,9	76,1	
18 Ene	182,1	37,6	87,5	34,5	46,8	3,1	37,5	17,4	3,0	0,9	76,2	
Feb	183,8	37,6	88,6	35,0	47,1	3,2	38,3	17,0	2,6	0,8	77,2	
Mar	185,5	35,4	91,1	33,6	48,8	3,2	39,0	16,4	1,8	0,9	77,1	

Véanse notas al final del capítulo

8. OTRAS INSTITUCIONES FINANCIERAS MONETARIAS
A) Balance agregado de las OIFM según los estados de la zona del euro

8.9 Pasivo. Depósitos de los residentes en España: por sectores y por instrumentos de los depósitos de Otras Administraciones Públicas

mm de euros

	Del cual		Por sectores								OOAAPP. Por instrumentos				
	Total	Euros	IFM					AAPP (a)			Otros sectores residentes (b)	A la vista	Del cual		Resto
			Total	Euros	Entida. de crédito sujetas a reservas mínimas y BE	Del cual A plazo hasta dos años	Fondos del mercado monetario	Administración Central	Del cual				A plazo	Hasta dos años	
									Otras Administraciones Públicas	Euros					
11	1=3+8+9+	2	3=5+7	4	5	6	7	8	+15 +13+12=9	10	11	12	13	14	15
12	2 109,4	2 101,7	574,4	570,2	572,9	123,9	1,5	42,6	26,6	53,2	1 465,9	21,5	4,7	4,4	0,4
13	1 876,0	1 871,1	382,3	378,8	381,3	112,1	1,1	34,4	29,1	58,2	1 430,2	21,5	7,1	6,5	0,5
14	1 794,1	1 759,9	314,3	307,6	310,2	67,4	4,0	42,7	33,4	33,4	1 403,7	26,1	6,8	6,0	0,5
15	1 755,6	1 718,3	306,4	298,1	302,8	59,7	3,6	40,8	36,2	36,2	1 372,1	29,7	6,4	5,5	0,2
16	1 714,5	1 676,4	291,3	281,2	288,2	40,7	3,2	13,6	40,8	40,8	1 368,8	34,9	5,8	4,9	0,1
17	1 723,1	1 698,6	329,8	322,6	327,4	48,8	2,3	14,5	47,3	47,3	1 331,7	41,5	5,7	4,9	0,1
16 Oct	1 710,2	1 673,9	295,9	287,2	292,5	39,3	3,4	18,6	43,0	43,0	1 352,7	36,5	6,4	5,5	0,1
Nov	1 709,7	1 672,6	291,1	282,4	287,9	43,2	3,2	17,1	42,1	42,1	1 359,4	35,9	6,1	5,2	0,1
Dic	1 714,5	1 676,4	291,3	281,2	288,2	40,7	3,2	13,6	40,8	40,8	1 368,8	34,9	5,8	4,9	0,1
17 Ene	1 696,7	1 661,1	287,8	279,8	284,6	41,3	3,1	14,2	39,5	39,5	1 355,3	33,4	5,9	5,1	0,1
Feb	1 694,5	1 658,0	294,3	285,5	291,4	45,4	2,9	13,5	39,1	39,1	1 347,6	33,1	5,8	4,9	0,2
Mar	1 723,5	1 685,5	313,5	304,1	311,0	41,6	2,4	12,1	37,5	37,5	1 360,4	31,4	6,0	5,2	0,2
Abr	1 708,6	1 674,4	312,4	305,2	309,5	40,9	2,9	12,6	39,9	39,9	1 343,7	34,2	5,5	4,7	0,2
May	1 713,9	1 680,6	312,7	305,4	309,8	42,2	2,9	13,5	40,7	40,6	1 347,1	35,1	5,4	4,5	0,2
Jun	1 741,6	1 706,5	327,8	319,6	325,3	55,6	2,6	15,7	40,7	40,7	1 357,5	35,7	4,9	4,0	0,1
Jul	1 736,7	1 703,2	326,0	318,9	321,5	54,4	4,5	16,3	48,3	48,3	1 346,3	43,5	4,8	3,9	0,0
Ago	1 738,5	1 704,6	327,1	320,2	324,7	46,2	2,4	15,5	51,0	51,0	1 345,1	46,0	4,8	4,2	0,1
Sep	1 731,5	1 697,9	323,8	316,2	320,6	46,0	3,2	13,4	51,1	51,1	1 343,3	46,2	4,8	3,9	0,1
Oct	1 719,0	1 688,0	325,4	320,0	323,0	41,2	2,4	13,3	52,6	52,6	1 327,8	46,3	6,1	5,1	0,2
Nov	1 711,8	1 687,4	323,8	318,0	321,5	43,3	2,3	14,0	56,4	56,4	1 317,7	50,1	6,1	5,6	0,2
Dic	1 723,1	1 698,6	329,8	322,6	327,4	48,8	2,3	14,5	47,3	47,3	1 331,7	41,5	5,7	4,9	0,1
18 Ene	1 702,5	1 680,1	328,2	323,2	325,8	43,9	2,5	16,7	44,0	44,0	1 313,7	39,1	4,9	4,0	0,1
Feb	1 694,7	1 672,0	328,0	323,4	325,7	46,6	2,3	16,0	45,1	45,1	1 305,8	39,9	5,1	4,3	0,1
Mar	1 713,0	1 691,4	335,4	329,8	331,3	72,9	4,2	14,6	45,4	45,4	1 317,7	40,1	5,2	4,4	0,1

Véanse notas al final del capítulo

8. OTRAS INSTITUCIONES FINANCIERAS MONETARIAS
A) Balance agregado de las OIFM según los estados de la zona del euro

8.10 Pasivo. Depósitos de los residentes en España: detalle de otros sectores residentes

mm de euros

	Total	Depósitos en euros						Depósitos en moneda extranjera					
		Total	A la vista	Del cual		Con preaviso	Cesiones temporales	Total	A la vista	Del cual		Con preaviso	Cesiones temporales
				A plazo total	Hasta dos años					A plazo total	Hasta dos años		
1=2+8	2=3+4+6+7	3	4	5	6	7	8=9+10+	9	10	11	12	13	
12	1 465,9	1 435,7	464,0	911,9	457,7	0,0	59,8	30,2	5,9	24,3	7,1	-	-
13	1 430,2	1 399,8	488,1	847,7	410,8	0,1	63,9	30,4	8,5	21,9	5,3	-	-
14	1 403,7	1 376,2	549,6	767,3	372,6	0,1	59,2	27,5	8,7	18,7	4,8	-	0,0
15	1 372,1	1 343,2	636,9	664,7	352,0	0,1	41,6	28,9	11,6	17,3	4,5	-	-
16	1 368,8	1 340,9	740,9	567,7	305,0	0,1	32,2	27,9	11,2	16,7	8,2	-	-
17	1 331,7	1 314,3	844,6	441,8	218,6	0,1	27,8	17,5	11,0	6,4	4,7	-	-
16 Oct	1 352,7	1 325,1	711,1	585,7	318,9	0,1	28,3	27,6	10,7	16,9	9,1	-	-
Nov	1 359,4	1 331,1	722,8	577,6	310,5	0,1	30,6	28,3	11,0	17,3	9,0	-	-
Dic	1 368,8	1 340,9	740,9	567,7	305,0	0,1	32,2	27,9	11,2	16,7	8,2	-	-
17 Ene	1 355,3	1 327,6	746,8	553,3	292,9	0,1	27,5	27,6	11,3	16,3	7,9	-	-
Feb	1 347,6	1 319,9	752,0	540,5	283,7	0,1	27,4	27,6	10,9	16,7	8,2	-	-
Mar	1 360,4	1 331,8	769,9	530,6	274,1	0,1	31,2	28,7	12,3	16,4	7,9	-	-
Abr	1 343,7	1 316,7	771,2	518,2	264,5	0,1	27,2	27,0	11,8	15,2	7,6	-	-
May	1 347,1	1 321,1	787,0	505,9	255,7	0,1	28,2	26,0	10,8	15,2	7,7	-	-
Jun	1 357,5	1 330,5	807,8	494,2	248,3	0,1	28,3	27,1	11,9	15,2	7,9	-	-
Jul	1 346,3	1 319,7	803,6	490,0	244,2	0,1	26,0	26,5	11,4	15,1	8,1	-	-
Ago	1 345,1	1 317,9	809,3	484,2	241,1	0,1	24,5	27,1	11,6	15,5	8,6	-	-
Sep	1 343,3	1 317,2	818,1	475,1	235,4	0,1	24,0	26,1	11,0	15,1	8,1	-	-
Oct	1 327,8	1 302,1	816,0	459,2	228,1	0,1	26,7	25,7	11,1	14,6	6,7	-	-
Nov	1 317,7	1 299,0	825,8	444,6	220,6	0,1	28,5	18,7	11,3	7,4	5,4	-	-
Dic	1 331,7	1 314,3	844,6	441,8	218,6	0,1	27,8	17,5	11,0	6,4	4,7	-	-
18 Ene	1 313,7	1 296,3	841,4	432,4	211,2	0,1	22,4	17,4	11,0	6,4	4,6	-	-
Feb	1 305,8	1 287,7	841,2	422,4	203,9	0,1	24,0	18,1	11,3	6,8	4,9	-	-
Mar	1 317,7	1 301,7	857,8	417,8	201,9	0,1	26,1	16,0	10,9	5,1	4,7	-	-

8. OTRAS INSTITUCIONES FINANCIERAS MONETARIAS
A) Balance agregado de las OIFM según los estados de la zona del euro

8.11 Pasivo. Depósitos de residentes en otros países de la zona euro: por sectores y por instrumentos de los depósitos de Otras Administraciones Públicas
mm de euros

	Por sectores											OOAAPP: por instrumentos					
	Total	Euros	IFM					AAPP				Otros sectores residentes (a)	A la vista	A plazo	Del cual Hasta dos años	Con preaviso	Cesiones temporales
			Total	Euros	Entida. de crédito sujetas a reservas mínimas y BCNs	Del cual Hasta dos años	Fondos del mercado monetario	Administración Central	Del cual								
									Otras Administraciones Públicas	Euros							
+11 1=3+8+9	2	3	4	5	6	7	8	+15+16 13+12=9	10	11	12	13	14	15	16		
12	160,3	149,0	126,6	117,9	126,6	63,6	0,0	4,3	0,0	0,0	29,5	0,0	-	-	-	-	
13	169,8	158,7	132,3	123,9	132,3	55,0	0,0	0,2	0,0	0,0	37,3	0,0	-	-	-	-	
14	207,4	189,1	162,5	148,5	162,4	52,8	0,1	3,9	0,0	0,0	41,0	0,0	-	-	-	-	
15	188,3	170,2	142,9	128,7	142,8	44,7	0,2	2,0	0,0	0,0	43,4	0,0	-	-	-	-	
16	170,5	155,5	129,5	119,4	129,3	42,1	0,2	0,0	0,0	0,0	40,9	0,0	-	-	-	-	
17	165,2	149,0	133,0	121,9	133,0	41,7	0,0	0,0	0,0	0,0	32,2	0,0	-	-	-	-	
16 Oct	175,8	158,3	142,3	129,3	142,1	43,2	0,2	0,0	0,0	0,0	33,5	0,0	-	-	-	-	
Nov	171,8	155,1	131,7	120,0	131,5	42,2	0,2	0,0	0,0	0,0	40,0	0,0	-	-	-	-	
Dic	170,5	155,5	129,5	119,4	129,3	42,1	0,2	0,0	0,0	0,0	40,9	0,0	-	-	-	-	
17 Ene	171,1	153,4	127,6	116,1	127,4	41,8	0,2	0,0	0,0	0,0	43,5	0,0	-	-	-	-	
Feb	172,8	155,8	132,8	121,7	132,6	47,2	0,2	0,0	0,0	0,0	40,0	0,0	-	-	-	-	
Mar	170,7	152,2	133,7	121,7	133,5	46,6	0,2	0,0	0,0	0,0	37,0	0,0	-	-	-	-	
Abr	170,9	152,5	133,0	121,8	132,8	46,2	0,2	0,0	0,0	0,0	37,9	0,0	-	-	-	-	
May	166,4	148,0	129,8	117,9	129,6	45,7	0,2	0,0	0,0	0,0	36,5	0,0	-	-	-	-	
Jun	165,2	146,2	132,1	120,4	131,9	44,3	0,2	0,0	0,0	0,0	33,1	0,0	-	-	-	-	
Jul	161,6	142,7	130,1	118,1	129,9	44,9	0,2	0,1	0,0	0,0	31,4	0,0	-	-	-	-	
Ago	151,9	133,9	121,3	109,6	121,0	43,7	0,2	0,2	0,0	0,0	30,4	0,0	-	-	-	-	
Sep	163,1	144,1	126,9	114,3	126,7	46,5	0,1	0,2	0,0	0,0	36,0	0,0	-	-	-	-	
Oct	180,3	160,4	140,9	127,1	140,8	46,6	0,1	0,2	0,0	0,0	39,2	0,0	-	-	-	-	
Nov	170,3	152,9	138,7	125,8	138,7	44,8	0,0	0,0	0,0	0,0	31,5	0,0	-	-	-	-	
Dic	165,2	149,0	133,0	121,9	133,0	41,7	0,0	0,0	0,0	0,0	32,2	0,0	-	-	-	-	
18 Ene	156,6	141,0	124,8	113,4	124,8	39,3	0,0	0,0	0,0	0,0	31,8	0,0	-	-	-	-	
Feb	163,4	145,5	131,9	119,2	131,9	38,0	0,0	0,0	0,0	0,0	31,4	0,0	-	-	-	-	
Mar	165,1	147,6	131,7	120,0	131,6	37,7	0,1	0,0	0,0	0,0	33,4	0,0	-	-	-	-	

Véanse notas al final del capítulo

8. OTRAS INSTITUCIONES FINANCIERAS MONETARIAS
A) Balance agregado de las OIFM según los estados de la zona del euro

8.12 Pasivo. Depósitos de residentes en otros países de la zona euro: detalle de otros sectores residentes
mm de euros

	Total	Depósitos en euros						Depósitos en monedas distintas del euro							
		Total	A la vista	A plazo total	Del cual		Con preaviso	Cesiones temporales	Total	A la vista	A plazo total	Del cual		Con preaviso	Cesiones temporales
					Hasta dos años							A plazo total	Hasta dos años		
1=2+8	2=3+4+6+7	3	4	5	6	7	+12+13 8=9+10+	9	10	11	12	13			
12	29,5	26,9	3,6	18,1	9,1	0,3	4,8	2,6	0,2	2,4	0,9	-	-		
13	37,3	34,6	4,8	19,5	12,3	0,3	10,0	2,7	0,3	2,4	0,8	0,0	-		
14	41,0	36,8	5,3	19,9	12,2	0,2	11,3	4,2	0,3	3,9	1,9	0,0	-		
15	43,4	39,4	5,6	18,3	11,5	0,2	15,4	3,9	0,3	3,6	1,9	0,0	-		
16	40,9	36,1	9,6	15,6	9,8	0,2	10,7	4,8	0,6	3,9	1,9	0,0	0,3		
17	32,2	27,1	9,1	13,2	6,8	0,1	4,7	5,1	0,3	4,6	3,3	0,0	0,2		
16 Oct	33,5	29,0	7,4	15,6	9,6	0,2	5,9	4,5	0,4	3,5	1,6	0,0	0,5		
Nov	40,0	35,1	7,5	17,3	11,7	0,2	10,1	4,9	0,5	3,9	1,9	0,0	0,5		
Dic	40,9	36,1	9,6	15,6	9,8	0,2	10,7	4,8	0,6	3,9	1,9	0,0	0,3		
17 Ene	43,5	37,3	9,9	15,9	10,1	0,2	11,3	6,2	0,5	5,4	2,7	0,0	0,4		
Feb	40,0	34,1	10,7	15,0	9,7	0,2	8,2	5,9	0,5	5,1	2,4	0,0	0,3		
Mar	37,0	30,5	11,1	14,1	8,9	0,2	5,2	6,4	0,4	5,9	3,1	0,0	0,1		
Abr	37,9	30,7	10,4	14,4	9,2	0,2	5,7	7,3	0,4	6,7	3,9	0,0	0,1		
May	36,5	30,1	9,6	14,6	9,4	0,1	5,7	6,4	0,4	5,8	3,1	0,0	0,1		
Jun	33,1	25,8	10,0	13,4	8,1	0,1	2,2	7,3	0,4	6,8	4,0	0,0	0,1		
Jul	31,4	24,5	9,9	13,7	8,5	0,1	0,8	6,9	0,4	6,3	3,5	0,0	0,2		
Ago	30,4	24,1	9,6	13,8	8,7	0,1	0,6	6,3	0,3	5,8	3,0	0,0	0,2		
Sep	36,0	29,6	10,5	14,3	9,2	0,1	4,7	6,4	0,4	5,9	3,0	0,0	0,2		
Oct	39,2	33,1	9,4	13,9	8,8	0,1	9,7	6,1	0,4	5,5	2,5	0,0	0,2		
Nov	31,5	27,1	10,5	11,1	6,6	0,1	5,5	4,4	0,3	3,9	2,5	0,0	0,2		
Dic	32,2	27,1	9,1	13,2	6,8	0,1	4,7	5,1	0,3	4,6	3,3	0,0	0,2		
18 Ene	31,8	27,6	9,2	14,9	8,5	0,1	3,4	4,2	0,4	3,6	2,2	0,0	0,2		
Feb	31,4	26,3	9,4	14,0	7,8	0,1	2,7	5,1	0,5	4,5	3,2	0,0	0,2		
Mar	33,4	27,6	9,7	14,7	8,1	0,1	3,0	5,8	0,4	5,3	2,4	0,0	0,1		

8. OTRAS INSTITUCIONES FINANCIERAS MONETARIAS
A) Balance agregado de las OIFM según los estados de la zona del euro

8.13 Pasivo. Resto del mundo y rúbricas no clasificadas por residencia: total y algunos detalles

mm de euros

	Resto del mundo. Depósitos								Rúbricas no clasificadas (b)						
	Total	Euros	Bancos					AAPP	Otros sectores residentes	Total	Valores representativos de deuda emitidos		Capital y Reservas	Otros pasivos	
			Total	Vista	Plazo hasta dos años	A plazo más de dos años	Cesiones temporales (a)				Total	Euros			Hasta 2 años
	1	2	3	4	5	6	7	8	9	+15 10=11+14			11	12	
	12	180,5	141,0	130,6	7,6	59,5	50,3	13,1	0,1	49,8	1 123,8	394,3	380,6	67,5	402,9
13	138,5	108,5	95,7	6,9	33,7	22,7	32,3	0,1	42,7	959,0	297,4	288,8	21,0	428,2	233,4
14	115,4	77,7	68,5	7,8	36,8	6,1	17,8	0,3	46,6	848,9	260,1	249,7	30,5	336,1	252,7
15	111,7	71,7	65,9	8,4	38,8	5,0	13,7	0,8	45,0	764,5	232,5	220,5	30,8	310,4	221,6
16	112,0	74,4	58,6	8,1	34,0	4,3	12,1	0,7	52,7	721,2	207,6	196,8	28,4	298,3	215,4
17	110,1	76,1	60,0	5,7	34,8	3,9	15,5	0,6	49,5	719,6	227,3	201,8	31,5	294,1	198,2
16 Oct	106,0	71,3	57,0	7,8	31,7	4,7	12,8	0,4	48,6	737,8	207,2	195,5	29,4	303,3	227,3
Nov	108,1	71,9	59,7	9,4	32,1	4,7	13,6	0,5	47,9	734,8	204,7	194,0	27,6	300,9	229,2
Dic	112,0	74,4	58,6	8,1	34,0	4,3	12,1	0,7	52,7	721,2	207,6	196,8	28,4	298,3	215,4
17 Ene	105,4	69,8	56,8	8,1	32,1	4,1	12,4	0,6	48,0	714,0	196,8	186,5	27,9	298,3	218,9
Feb	107,3	70,3	58,3	9,0	31,2	4,0	14,0	0,6	48,4	707,2	197,7	187,2	27,5	298,9	210,7
Mar	109,2	72,2	57,5	6,1	32,4	5,5	13,5	0,6	51,1	692,8	192,8	181,9	27,1	297,2	202,7
Abr	103,6	66,4	56,6	6,9	32,6	5,3	11,8	0,5	46,5	695,5	196,9	184,7	27,5	296,7	201,9
May	102,5	68,8	56,0	7,6	30,8	5,4	12,3	0,5	46,0	693,4	197,1	185,7	26,2	297,6	198,7
Jun	107,9	72,5	58,1	6,7	32,9	5,1	13,5	0,4	49,4	685,0	196,3	184,8	27,2	287,2	201,5
Jul	104,6	72,1	57,3	6,1	31,3	4,8	15,1	0,3	47,0	700,5	194,5	183,3	23,7	301,6	204,4
Ago	101,7	70,0	55,4	5,1	32,3	4,8	13,1	0,4	45,9	699,8	194,9	182,7	24,9	301,3	203,6
Sep	107,1	74,2	56,8	5,8	33,2	4,7	13,1	0,4	49,8	699,7	199,6	184,1	28,6	299,7	200,5
Oct	111,4	77,7	60,7	5,7	33,2	4,8	17,0	0,4	50,3	706,7	202,9	183,9	27,7	299,2	204,7
Nov	110,0	74,5	60,8	5,7	33,2	3,9	18,0	0,5	48,7	736,2	229,3	203,2	34,9	299,4	207,4
Dic	110,1	76,1	60,0	5,7	34,8	3,9	15,5	0,6	49,5	719,6	227,3	201,8	31,5	294,1	198,2
18 Ene	100,0	69,0	53,4	7,4	28,1	4,3	13,6	0,5	46,1	733,2	226,2	200,9	31,9	297,7	209,3
Feb	103,0	68,5	55,4	6,5	31,8	4,3	12,8	0,5	47,1	717,3	227,6	200,3	33,8	297,2	192,5
Mar	108,6	71,3	59,5	8,2	33,8	4,3	13,3	0,5	48,5	709,0	231,2	204,1	34,3	287,1	190,7

(b) Pasivos excepto depósitos y participaciones de Fondos Monetarios.

8. OTRAS INSTITUCIONES FINANCIERAS MONETARIAS
B) Detalles del activo y del pasivo

8.14 Préstamos y depósitos de las OIFM frente a las AAPP residentes en España. Detalle por instituciones

mm de euros

	Préstamos y créditos						Depósitos					
	Total OIFM (a)	Entidades de crédito y EFC	Entidades de depósito	ICO	EFC	FMM y EDE	Total OIFM (a)	Entidades de crédito y EFC	Entidades de depósito	ICO	EFC	FMM y EDE
	1=2+6	2=3+4+5	3	4	5	6	7=8+12	8=9+10+11	9	10	11	12
12	114,2	114,2	96,8	16,1	1,3	-	69,2	69,2	67,3	1,8	0,0	0,0
13	87,0	87,0	76,5	9,1	1,4	-	63,5	63,5	61,8	1,7	0,0	0,0
14	101,3	101,3	94,7	5,7	0,9	-	76,2	76,1	73,4	2,7	0,0	0,0
15	90,0	90,0	85,7	3,6	0,7	-	77,1	77,1	76,1	0,9	0,0	0,1
16	88,5	88,5	83,9	3,8	0,8	-	54,4	54,4	53,4	0,9	0,0	0,1
17	78,1	78,1	74,3	3,1	0,7	-	61,7	61,7	60,9	0,8	0,0	0,1
16 Oct	91,8	91,8	87,2	3,9	0,7	-	61,6	61,6	59,2	2,4	0,0	0,1
Nov	89,0	89,0	84,4	3,9	0,7	-	59,2	59,2	56,8	2,4	0,0	0,1
Dic	88,5	88,5	83,9	3,8	0,8	-	54,4	54,4	53,4	0,9	0,0	0,1
17 Ene	95,7	95,7	91,4	3,7	0,6	-	53,7	53,7	53,0	0,7	0,0	0,1
Feb	87,8	87,8	83,5	3,7	0,5	-	52,6	52,6	50,4	2,2	0,0	0,1
Mar	87,9	87,9	83,6	3,7	0,5	-	49,6	49,6	49,1	0,5	0,0	0,1
Abr	86,9	86,9	82,8	3,6	0,5	-	52,6	52,6	51,8	0,7	0,0	0,1
May	85,3	85,3	81,2	3,6	0,5	-	54,2	54,2	53,1	1,1	0,0	0,1
Jun	86,8	86,8	82,9	3,4	0,5	-	56,5	56,5	54,1	2,3	0,0	0,2
Jul	83,8	83,8	79,8	3,4	0,6	-	64,6	64,6	62,1	2,5	0,0	0,2
Ago	82,2	82,2	78,3	3,4	0,5	-	66,4	66,4	63,8	2,7	0,0	0,1
Sep	81,3	81,3	77,3	3,4	0,6	-	64,5	64,5	63,6	0,9	0,0	0,1
Oct	81,2	81,2	77,3	3,3	0,5	-	65,9	65,9	64,8	1,1	0,0	0,1
Nov	79,3	79,3	75,5	3,2	0,6	-	70,4	70,4	68,8	1,6	0,0	0,1
Dic	78,1	78,1	74,3	3,1	0,7	-	61,7	61,7	60,9	0,8	0,0	0,1
18 Ene	80,7	80,7	77,1	3,1	0,5	-	60,7	60,7	59,8	0,9	0,0	0,1
Feb	78,7	78,7	75,1	3,1	0,5	-	61,1	61,1	58,3	2,7	0,0	0,1
Mar	78,1	78,1	74,5	3,1	0,5	-	60,0	60,0	59,3	0,7	0,0	0,1

Véanse notas al final del capítulo

8. OTRAS INSTITUCIONES FINANCIERAS MONETARIAS
B) Detalles del activo y del pasivo

8.15 Préstamos y depósitos de las OIFM
frente a Otros sectores residentes en España. Detalle por instituciones

mm de euros

	Préstamos y créditos						Depósitos					
	Total OIFM (a)	Entidades de crédito y EFC	Entidades de depósito	ICO	EFC	FMM y EDE	Total OIFM (a)	Entidades de crédito y EFC	Entidades de depósito	ICO	EFC	FMM y EDE
	1=2+6	2=3+4+5	3	4	5	6	7=8+12	8=9+10+11	9	10	11	12
12	1 618,6	1 618,6	1 543,1	36,4	39,0	0,0	1 465,9	1 465,8	1 440,1	18,4	7,9	-
13	1 453,4	1 453,4	1 397,6	19,1	36,7	0,0	1 430,2	1 430,2	1 421,4	0,2	8,6	-
14	1 358,9	1 358,9	1 307,0	15,3	36,6	0,0	1 403,7	1 403,7	1 396,0	0,2	7,5	-
15	1 302,3	1 302,3	1 249,8	12,6	39,9	0,0	1 372,1	1 372,1	1 363,9	0,1	8,0	-
16	1 249,4	1 249,4	1 195,8	10,4	43,2	0,0	1 368,8	1 368,7	1 358,2	0,1	10,5	-
17	1 224,5	1 224,5	1 169,7	8,0	46,8	0,0	1 331,7	1 331,6	1 319,9	0,1	11,7	-
16 Oct	1 246,6	1 246,6	1 195,0	10,5	41,1	0,0	1 352,7	1 352,6	1 342,3	0,1	10,1	-
Nov	1 256,8	1 256,8	1 205,0	10,4	41,3	0,0	1 359,4	1 359,3	1 349,2	0,1	10,0	-
Dic	1 249,4	1 249,4	1 195,8	10,4	43,2	0,0	1 368,8	1 368,7	1 358,2	0,1	10,5	-
17 Ene	1 238,0	1 238,0	1 185,7	10,1	42,2	0,0	1 355,3	1 355,2	1 344,7	0,1	10,4	-
Feb	1 234,7	1 234,7	1 182,8	10,0	41,8	0,0	1 347,6	1 347,5	1 337,1	0,1	10,3	-
Mar	1 240,3	1 240,3	1 187,8	9,6	43,0	0,0	1 360,4	1 360,3	1 350,1	0,1	10,1	-
Abr	1 236,1	1 236,1	1 184,0	9,3	42,8	0,0	1 343,7	1 343,6	1 332,4	0,1	11,0	-
May	1 235,0	1 235,0	1 182,9	9,0	43,1	0,0	1 347,1	1 347,0	1 336,1	0,1	10,8	-
Jun	1 235,6	1 235,6	1 182,3	8,8	44,4	0,0	1 357,5	1 357,3	1 345,6	0,1	11,6	-
Jul	1 228,4	1 228,4	1 175,5	8,8	44,0	0,0	1 346,3	1 346,1	1 334,4	0,1	11,6	-
Ago	1 218,8	1 218,8	1 166,7	8,8	43,3	0,0	1 345,1	1 344,9	1 333,3	0,1	11,5	-
Sep	1 222,0	1 222,0	1 169,3	8,8	43,9	0,0	1 343,3	1 343,1	1 331,8	0,1	11,3	-
Oct	1 225,9	1 225,9	1 173,5	8,5	43,9	0,0	1 327,8	1 327,6	1 316,2	0,1	11,3	-
Nov	1 239,1	1 239,1	1 185,9	8,3	44,9	0,0	1 317,7	1 317,6	1 305,8	0,1	11,8	-
Dic	1 224,5	1 224,5	1 169,7	8,0	46,8	0,0	1 331,7	1 331,6	1 319,9	0,1	11,7	-
18 Ene	1 209,0	1 209,0	1 155,6	7,9	45,5	0,0	1 313,7	1 313,6	1 301,9	0,1	11,6	-
Feb	1 201,2	1 201,2	1 148,4	7,8	44,9	0,0	1 305,8	1 305,7	1 293,2	0,1	12,5	-
Mar	P 1 194,5	1 194,5	1 141,1	7,8	45,6	0,0	1 317,7	1 317,6	1 305,3	0,1	12,3	-

Véanse notas al final del capítulo

8. OTRAS INSTITUCIONES FINANCIERAS MONETARIAS
B) Detalles del activo y del pasivo

8.16 Préstamos y depósitos de las OIFM
frente a las AAPP residentes en España. Detalle por subsectores

mm de euros

	Préstamos y Créditos						Depósitos						
	Total	Del cual	Adminis-tración central	CCAA	CCLL	Adminis-traciones de Seguridad social	Total	Del cual	Adminis-tración central	CCAA	CCLL	Adminis-tración de Seguridad Social	
	1=3a6	Hasta 1 año	2	3	4	5	6	7=9a12	Hasta 2 años	8	9	10	11
11	89,3	...	3,8	52,1	33,1	0,2	69,7	61,4	45,7	9,1	10,7	4,2	
12	114,2	...	30,8	54,4	28,8	0,2	69,2	67,5	42,6	10,6	11,7	4,3	
13	87,0	...	7,3	53,9	25,6	0,2	63,5	59,1	34,4	11,6	13,5	4,1	
14	101,3	19,7	16,7	57,8	26,6	0,2	76,2	74,5	42,7	12,5	14,7	6,2	
15	90,0	16,4	14,1	51,9	23,8	0,2	77,1	75,3	40,8	13,5	16,2	6,5	
16	88,5	19,0	19,8	47,2	21,2	0,2	54,4	53,2	13,6	14,7	19,7	6,3	
14 III	96,4	18,6	15,9	54,7	25,5	0,3	78,6	75,3	42,3	14,3	14,7	7,3	
IV	101,3	19,7	16,7	57,8	26,6	0,2	76,2	74,5	42,7	12,5	14,7	6,2	
15 I	100,8	19,8	15,1	58,4	27,1	0,2	86,2	84,6	53,6	12,1	13,5	7,0	
II	97,7	19,8	15,1	55,4	26,8	0,4	75,7	73,9	38,7	12,1	14,5	10,4	
III	95,2	21,0	14,7	54,7	25,6	0,2	70,6	68,9	31,7	13,5	15,5	9,9	
IV	90,0	16,4	14,1	51,9	23,8	0,2	77,1	75,3	40,8	13,5	16,2	6,5	
16 I	95,4	18,4	17,3	53,9	24,0	0,2	69,5	67,8	34,9	12,7	15,3	6,6	
II	99,6	24,9	20,8	54,5	23,9	0,4	73,7	72,1	38,3	11,4	17,4	6,5	
III	92,6	19,3	19,2	50,2	23,0	0,2	58,9	57,4	17,7	15,5	19,3	6,5	
IV	88,5	19,0	19,8	47,2	21,2	0,2	54,4	53,2	13,6	14,7	19,7	6,3	
17 I	87,9	19,0	17,5	48,9	21,2	0,3	49,6	48,5	12,1	11,5	18,9	7,1	
II	86,8	20,3	17,7	47,2	21,4	0,6	56,5	55,3	15,7	11,7	21,2	7,8	
III	P 81,3	16,9	17,6	43,4	20,1	0,2	64,5	63,4	13,4	18,1	23,5	9,5	
IV	P 78,1	16,7	16,5	42,7	18,7	0,2	61,7	60,7	14,5	16,4	23,9	7,0	

8. OTRAS INSTITUCIONES FINANCIERAS MONETARIAS
B) Detalles del activo y del pasivo

8.17 Préstamos y créditos de las OIFM a otros sectores residentes y a Otras AAPP residentes en el área del euro. Detalle por subsectores

mm de euros

	Total	Residentes en España								Residentes en otros estados UEM				
		Total	Otras AAPP	Instituciones de inversión colectiva excepto FMM	Otras instituciones financieras no monetarias	Del cual		Seguros y Fondos de Pensiones	Sociedades no financieras	Hogares e ISFLSH	Total	Del cual		
						Entidades de contrapartida central (a)							Total	Del cual
1=2+10	2=3a5+7a9	3	4	5	6	7	8	9	10	11				
11	1 910,8	1 882,7	85,5	1,0	81,4	26,4	17,4	840,4	857,0	28,1	0,7			
12	1 728,7	1 702,0	83,4	0,6	73,2	30,1	15,7	707,9	821,3	26,7	0,1			
13	1 556,5	1 533,2	79,8	0,6	52,4	30,8	15,4	608,9	776,1	23,3	2,0			
14	1 464,4	1 443,5	84,6	0,3	54,1	24,7	17,4	544,7	742,4	20,9	0,9			
15	1 402,8	1 378,1	75,8	0,5	53,6	21,9	16,1	517,7	714,3	24,7	2,9			
16	1 348,7	1 318,0	68,6	0,4	49,3	15,0	3,8	493,1	702,8	30,7	0,6			
16 Oct	1 346,3	1 319,5	72,9	0,4	43,5	10,7	4,4	494,1	704,2	26,8	0,2			
Nov	1 354,6	1 326,8	70,1	0,4	46,5	12,8	4,8	494,3	710,6	27,8	0,2			
Dic	1 348,7	1 318,0	68,6	0,4	49,3	15,0	3,8	493,1	702,8	30,7	0,6			
17 Ene	1 334,4	1 307,4	69,5	0,5	43,5	9,5	4,4	489,1	700,4	27,0	0,8			
Feb	1 333,0	1 304,8	70,1	0,5	41,9	9,6	4,6	488,9	698,8	28,2	0,6			
Mar	1 343,1	1 310,7	70,4	0,7	45,2	12,7	4,2	491,3	699,0	32,4	0,6			
Abr	1 336,8	1 305,4	69,3	0,6	39,8	8,3	4,1	492,4	699,1	31,4	0,1			
May	1 334,7	1 302,9	67,9	0,6	41,9	10,0	4,1	490,0	698,3	31,8	0,1			
Jun	1 338,9	1 304,7	69,1	0,5	42,6	10,5	3,7	482,6	706,1	34,3	0,2			
Jul	1 327,9	1 294,6	66,2	0,6	42,0	9,2	4,3	482,3	699,2	33,5	0,1			
Ago	1 315,6	1 283,9	65,1	0,5	41,2	8,3	4,3	474,9	697,9	32,1	0,1			
Sep	1 322,3	1 285,7	63,7	0,8	43,0	10,3	4,1	475,7	698,3	36,7	2,9			
Oct	1 320,7	1 288,6	63,3	1,0	45,4	13,0	4,6	478,2	696,7	32,1	0,7			
Nov	1 333,9	1 299,2	61,8	0,8	50,9	13,3	4,7	478,4	704,4	34,6	0,8			
Dic	1 322,7	1 286,1	61,6	0,7	46,2	15,1	3,8	476,6	697,1	36,7	0,7			
18 Ene	1 308,1	1 273,0	63,9	0,8	35,0	7,1	4,1	474,9	694,3	35,2	0,9			
Feb	1 299,2	1 264,5	63,4	0,8	33,9	7,1	4,4	468,8	693,2	34,7	0,6			
Mar	P 1 293,6	1 257,0	62,4	0,9	34,8	8,8	4,0	460,1	694,8	36,6	0,7			

Véanse notas al final del capítulo

8. OTRAS INSTITUCIONES FINANCIERAS MONETARIAS
B) Detalles del activo y del pasivo

8.18 Detalle de los préstamos y créditos concedidos por las OIFM a las SNF, Hogares e ISFLSH residentes en España

mm de euros

	Sociedades no financieras			Hogares						ISFLSH	
	Hasta 1 año	Entre 1 año y 5	Más de 5 años	Hasta 1 año	Entre 1 año y 5	Más de 5 años	Por finalidades				
							Adquisición de vivienda y rehabilitación	Consumo	Otros fines (a)		Del cual
1	2	3	4	5	6	7	8	9	10	11	
11	149,0	206,5	484,9	30,6	32,0	787,4	656,5	70,5	123,0	53,2	7,0
12	138,5	172,2	397,2	30,6	27,5	756,2	633,1	67,3	113,9	55,5	7,0
13	112,0	148,3	348,6	27,6	25,8	716,4	604,4	61,9	103,5	52,4	6,3
14	R 103,5	133,2	307,9	25,6	27,4	683,5	579,8	57,9	98,8	46,6	6,0
15	99,3	127,1	291,3	27,2	30,8	650,4	552,1	61,4	95,0	45,3	5,8
16	95,4	125,9	271,8	26,5	36,0	635,1	535,6	69,1	92,9	45,4	5,2
16 Oct	91,4	127,8	274,9	26,1	34,6	638,4	538,7	66,9	93,4	45,6	5,2
Nov	91,9	128,1	274,3	32,7	35,7	637,2	537,4	68,7	99,5	44,9	5,1
Dec	95,4	125,9	271,8	26,5	36,0	635,1	535,6	69,1	92,9	45,4	5,2
17 Jan	94,3	125,1	269,6	26,4	36,0	633,0	533,5	69,2	92,7	45,2	5,1
Feb	95,0	125,7	268,1	25,8	36,3	631,8	532,4	69,2	92,3	44,9	5,0
Mar	96,7	126,5	268,1	25,7	37,0	631,4	531,6	71,2	91,4	45,7	4,9
Apr	95,1	128,4	268,8	26,0	37,4	630,8	530,9	72,1	91,2	45,8	4,9
May	94,1	127,9	268,0	24,6	38,0	630,8	529,4	73,0	91,1	45,8	4,9
Jun	97,6	124,5	260,5	30,3	38,7	631,9	528,6	74,7	97,6	45,2	5,2
Jul	97,7	126,1	258,5	25,3	39,1	629,6	528,2	74,9	90,8	45,2	5,2
Aug	94,1	124,4	256,4	25,1	39,3	628,2	526,4	75,5	90,8	46,1	5,2
Sep	96,4	123,5	257,4	25,6	39,6	626,4	525,9	75,7	90,1	45,2	5,2
Oct	99,9	124,5	253,8	25,3	39,8	626,4	524,4	76,6	90,5	44,8	5,2
Nov	93,6	130,7	254,1	31,5	40,4	627,4	523,1	78,9	97,3	44,9	5,1
Dec	96,9	127,5	252,3	26,8	40,7	624,5	529,5	76,2	86,3	41,1	5,2
18 Jan	95,8	125,3	253,9	26,3	40,8	622,1	519,8	79,3	90,1	45,0	5,1
Feb	95,5	123,3	250,0	26,4	40,8	620,7	519,3	79,3	89,3	44,8	5,3
Mar	P 100,9	119,1	240,0	26,7	41,2	621,6	519,1	80,2	90,2	44,3	5,3

Véanse notas al final del capítulo

8. OTRAS INSTITUCIONES FINANCIERAS MONETARIAS
B) Detalles del activo y del pasivo

8.19 Detalle de los préstamos y créditos concedidos por las OIFM a los hogares

mm de euros

	Total (a)	Adquisición de vivienda			Otras finalidades										Promo- toria: Adqui- sición y reha- bili- tación de vi- vienda (h)	
		Total (b)	Con ga- rantía inmobi- liaria (b)	Sin ga- rantía inmobi- liaria sobre vivien- da (b)	Total	Finan- ciación activi- dades produc- tivas (c)	Resto									Resto
							Total	Por garantías		Por finalidades			Resto			
								Con ga- rantía hipote. sobre vivien- da (d)	Sin ga- rantía hipote. sobre vivien- da	Rehabi- lita- ción de vi- vienda (e)	Consumo					
1=2+5	2=3+4	3	4	5=6+7	6	7=8+9	8	9	10	11=12+	12	13	14	15=2+10		
11	850,0	626,6	612,7	13,9	223,4	56,6	166,8	48,4	118,4	29,9	70,5	37,7	32,8	66,4	656,5	
12	814,3	605,1	594,4	10,7	209,2	58,6	150,6	49,2	101,5	28,1	67,3	32,9	34,4	55,3	633,1	
13	769,8	580,8	569,7	11,1	189,0	54,8	134,2	46,7	87,5	23,6	61,9	25,9	35,8	48,7	604,4	
14	736,5	558,0	552,6	5,4	178,5	46,5	132,0	58,2	73,8	21,8	57,9	29,0	28,9	52,3	579,8	
15	708,5	531,3	526,1	5,2	177,2	45,2	132,1	54,4	77,7	20,8	61,4	32,5	28,9	49,9	552,1	
16	697,6	516,6	511,3	5,4	180,8	45,0	135,8	50,9	85,0	18,8	69,1	36,3	32,9	47,9	535,6	
14 III	743,5	564,3	558,7	5,6	179,5	45,7	133,7	60,0	73,8	21,8	59,7	24,5	35,3	52,2	585,8	
IV	736,5	558,0	552,6	5,4	178,5	46,5	132,0	58,2	73,8	21,8	57,9	29,0	28,9	52,3	579,8	
15 I	728,4	552,1	546,6	5,5	176,3	46,4	129,9	57,5	72,3	21,9	56,4	28,2	28,1	51,6	574,0	
II	725,2	542,5	537,1	5,4	182,7	45,2	137,5	55,7	81,8	21,5	58,9	31,4	27,6	57,1	564,0	
III	712,6	536,5	531,2	5,3	176,0	45,2	130,9	55,0	75,9	21,1	59,2	31,2	28,0	50,5	557,7	
IV	708,5	531,3	526,1	5,2	177,2	45,2	132,1	54,4	77,7	20,8	61,4	32,5	28,9	49,9	552,1	
16 I	703,5	526,4	521,6	4,8	177,1	44,9	132,2	53,4	78,7	20,4	61,4	33,1	28,3	50,4	546,8	
II	710,8	523,6	518,6	5,0	187,2	45,4	141,8	52,9	88,8	20,3	64,8	37,3	27,5	56,6	543,9	
III	700,3	521,2	516,1	5,1	179,0	45,2	133,9	51,7	82,2	19,0	66,2	36,8	29,3	48,7	540,3	
IV	697,6	516,6	511,3	5,4	180,8	45,0	135,8	50,9	85,0	18,8	69,1	36,3	32,9	47,9	535,6	
17 I	694,1	512,7	507,4	5,3	181,3	45,9	135,4	48,5	86,9	18,8	71,2	37,6	32,8	45,5	531,6	
II	700,9	510,3	504,5	5,8	190,6	45,2	145,5	42,7	102,9	18,3	74,7	41,1	33,5	52,4	528,6	
III	691,7	507,2	501,8	5,4	184,5	46,5	137,9	44,1	95,3	18,7	75,7	42,8	32,8	43,6	525,9	
IV	692,0	503,0	497,7	5,3	181,3	45,2	136,1	44,0	92,1	18,9	76,2	43,9	32,3	41,0	529,5	

(c) A partir de la edición de junio de 2014, se ha producido una reclasificación de las entidades de contrapartida central, cuyos importes se han incorporado para toda la serie histórica.

Véanse resto notas al final del capítulo.

8. OTRAS INSTITUCIONES FINANCIERAS MONETARIAS
B) Detalles del activo y del pasivo

8.20 Depósitos de otros sectores residentes y de otras AAPP residentes en el área del euro, por subsectores

mm de euros

	Total	Residentes en España									Residentes en otros estados UEM			
		Total	Otras AAPP	Institu- ciones de inversión colectiva excepto FMM	Otras institu- ciones financie- ras no monetarias	Del cual		Seguros y Fondos de Pensión	Socieda- des no finan- cieras	Hogares e ISFLSH	Total	Del cual		
						Fondos de tituliza- ción	Entidades de contra- partida central (a)						Total	Del cual
12	1 522,0	1 492,5	26,6	21,5	469,2	328,2	32,7	52,6	191,0	731,7	29,5	4,2		
13	1 496,6	1 459,3	29,1	35,0	379,1	256,1	34,8	52,8	204,9	758,5	37,3	8,9		
14	1 478,2	1 437,1	33,4	38,8	357,4	241,4	29,9	50,8	202,7	754,0	41,0	10,9		
15	1 451,7	1 408,4	36,2	43,6	318,0	205,6	24,6	52,1	204,2	754,3	43,4	15,1		
16	1 450,5	1 409,6	40,8	40,8	301,5	206,4	18,5	37,8	217,6	771,1	40,9	10,1		
17	1 411,2	1 379,0	47,3	36,6	241,1	196,1	15,7	37,4	240,8	775,8	32,2	4,4		
16 Oct	1 429,2	1 395,7	43,0	42,2	305,4	204,0	15,1	39,6	207,4	758,0	33,6	5,0		
Nov	1 441,5	1 401,5	42,1	43,3	306,4	207,0	17,7	38,8	209,6	761,3	40,0	9,2		
Dic	1 450,5	1 409,6	40,8	40,8	301,5	206,4	18,5	37,8	217,6	771,1	40,9	10,1		
17 Ene	1 438,3	1 394,8	39,5	42,5	292,3	205,3	13,5	40,3	214,2	766,1	43,5	10,9		
Feb	1 426,6	1 386,6	39,1	42,0	286,8	202,9	13,3	39,1	213,9	765,7	40,0	7,8		
Mar	1 435,0	1 398,0	37,5	41,8	287,9	203,0	15,6	35,8	227,8	767,1	37,0	4,7		
Abr	1 421,6	1 383,6	39,9	38,6	281,6	201,8	12,7	35,9	219,6	768,0	37,9	5,3		
May	1 424,3	1 387,8	40,7	37,8	278,7	200,5	13,1	35,7	228,5	766,4	36,5	5,4		
Jun	1 431,3	1 398,2	40,7	36,8	277,6	196,7	14,6	35,4	232,3	775,4	33,1	1,9		
Jul	1 426,0	1 394,5	48,3	37,1	275,6	197,8	12,1	36,9	224,6	772,1	31,4	0,6		
Ago	1 426,5	1 396,0	51,0	37,0	273,9	196,6	10,9	36,1	228,3	769,7	30,4	0,3		
Sep	1 430,4	1 394,4	51,1	36,0	267,8	192,1	11,6	35,3	234,4	769,8	36,0	4,4		
Oct	1 419,5	1 380,3	52,6	36,7	260,5	185,1	15,0	38,6	226,8	765,2	39,2	9,4		
Nov	1 405,7	1 374,2	56,4	35,7	243,3	193,2	16,4	39,0	233,8	766,0	31,5	5,2		
Dic	1 411,2	1 379,0	47,3	36,6	241,1	196,1	15,7	37,4	240,8	775,8	32,2	4,4		
18 Ene	1 389,4	1 357,7	44,0	37,7	236,3	197,6	10,9	39,5	231,1	769,1	31,8	3,1		
Feb	1 382,3	1 350,8	45,1	37,6	234,6	196,6	10,7	38,1	226,4	769,1	31,5	2,5		
Mar	1 396,5	1 363,1	45,4	37,3	231,9	194,2	12,9	37,0	237,3	774,2	33,4	2,8		

Véanse notas al final del capítulo

8. OTRAS INSTITUCIONES FINANCIERAS MONETARIAS
B) Detalles del activo y del pasivo

8.21 Depósitos en las OIFM de las Instituciones Financieras no Monetarias residentes en España. Detalle por naturaleza

mm de euros

	Instituciones Financieras no Monetarias, excepto Empresas de Seguros y Fondos de Pensiones						Empresas de Seguros y Fondos de Pensiones							
	Total	Depósitos a la vista	Depósitos con preaviso (a)	Depósitos a plazo	Del cual:		Cesiones temporales	Total	Depósitos a la vista	Depósitos con preaviso (a)	Depósitos a plazo	Del cual:		Cesiones temporales
					Más de 2 años							Más de 2 años		
+6 1=2a4	2	3	4	5	6		+12 7=8a10	8	9	10	11	12		
12	490,7	45,2	-	399,3	362,9		46,1	52,6	11,2	-	34,4	10,1	7,0	
13	414,1	35,1	-	328,7	294,0		50,3	52,8	11,5	-	34,9	9,0	6,4	
14	396,2	48,8	-	305,3	269,6		42,2	50,8	13,1	-	30,5	7,9	7,2	
15	361,7	47,3	-	281,1	239,3		28,1	52,1	16,5	-	28,9	5,8	6,7	
16	342,3	50,6	-	268,0	226,9		23,8	37,8	17,7	-	13,9	4,0	6,2	
17	277,7	48,5	-	207,8	193,5		21,4	37,4	21,3	-	10,6	2,9	5,5	
16 Oct	347,6	56,2	-	269,8	224,7		21,6	39,6	19,4	-	14,9	4,1	5,3	
Nov	349,7	55,1	-	270,2	227,6		24,4	38,8	19,3	-	14,9	4,2	4,6	
Dic	342,3	50,6	-	268,0	226,9		23,8	37,8	17,7	-	13,9	4,0	6,2	
17 Ene	334,7	50,4	-	264,0	226,1		20,3	40,3	22,0	-	13,1	3,9	5,2	
Feb	328,8	49,6	-	259,4	223,9		19,8	39,1	21,5	-	12,2	3,8	5,5	
Mar	329,7	50,8	-	255,8	224,8		23,0	35,8	18,4	-	11,5	3,7	6,0	
Abr	320,2	50,5	-	249,9	222,0		19,8	35,9	19,6	-	11,0	3,6	5,4	
May	316,5	49,5	-	246,0	219,6		21,0	35,7	20,6	-	9,9	3,3	5,2	
Jun	314,4	50,3	-	242,6	216,1		21,5	35,4	20,5	-	9,8	3,2	5,2	
Jul	312,7	50,7	-	241,7	216,6		20,2	36,9	22,0	-	10,4	3,2	4,5	
Ago	311,0	52,3	-	239,9	214,5		18,7	36,1	21,9	-	10,0	3,2	4,2	
Sep	303,8	49,7	-	236,1	211,9		18,0	35,3	20,5	-	9,5	3,1	5,3	
Oct	297,2	49,0	-	227,0	205,8		21,2	38,6	23,7	-	10,1	3,2	4,8	
Nov	279,0	48,9	-	207,7	193,5		22,3	39,0	23,7	-	9,9	3,1	5,3	
Dic	277,7	48,5	-	207,8	193,5		21,4	37,4	21,3	-	10,6	2,9	5,5	
18 Ene	273,9	51,5	-	205,9	192,6		16,6	39,5	25,2	-	9,2	2,8	5,1	
Feb	272,2	53,9	-	201,7	190,8		16,6	38,1	23,6	-	7,9	2,5	6,6	
Mar	269,2	51,8	-	198,5	187,5		18,9	37,0	22,5	-	7,8	2,4	6,7	

Véanse notas al final del capítulo

8. OTRAS INSTITUCIONES FINANCIERAS MONETARIAS
B) Detalles del activo y del pasivo

8.22 Depósitos en las OIFM de sociedades no financieras, hogares e ISFLSH residentes en España, por naturaleza

mm de euros

	Sociedades no financieras					Hogares					ISFLSH				
	Total	Depósitos a la vista	Depósitos con preaviso (a)	Depósitos a plazo	Cesiones temporales	Total	Depósitos a la vista	Depósitos con preaviso (a)	Depósitos a plazo	Cesiones temporales	Total	Depósitos a la vista	Depósitos con preaviso (a)	Depósitos a plazo	Cesiones temporales
12	191,0	105,9	0,0	79,9	5,1	717,0	299,6	-	416,0	1,3	14,7	7,9	-	6,6	0,2
13	204,9	115,3	0,1	82,8	6,8	742,6	326,8	-	415,5	0,3	15,9	7,9	-	7,8	0,1
14	202,7	127,6	0,1	65,5	9,6	738,2	360,2	-	377,8	0,2	15,8	8,8	-	6,9	0,1
15	204,2	149,5	0,1	53,7	0,9	737,2	424,7	-	311,9	0,6	17,1	10,6	-	6,3	0,1
16	217,6	171,8	0,1	44,3	1,4	754,4	500,1	-	253,5	0,8	16,7	12,0	-	4,7	0,0
17	240,8	205,9	0,1	33,9	0,9	759,3	566,6	-	192,7	0,0	16,5	13,2	-	3,2	0,0
16 Oct	207,4	160,3	0,1	46,3	0,8	741,3	474,3	-	266,3	0,6	16,7	11,5	-	5,2	0,0
Nov	209,6	163,7	0,1	44,9	1,0	744,4	483,8	-	260,1	0,6	16,8	11,9	-	4,9	0,0
Dic	217,6	171,8	0,1	44,3	1,4	754,4	500,1	-	253,5	0,8	16,7	12,0	-	4,7	0,0
17 Ene	214,2	170,5	0,1	42,5	1,2	749,5	503,1	-	245,5	0,8	16,6	12,1	-	4,5	0,0
Feb	213,9	171,0	0,1	41,7	1,2	749,2	508,7	-	239,6	0,9	16,5	12,1	-	4,4	0,0
Mar	227,8	184,3	0,1	42,1	1,4	750,8	516,8	-	233,3	0,8	16,3	12,0	-	4,3	0,0
Abr	219,6	178,1	0,1	40,3	1,2	751,7	522,8	-	228,1	0,8	16,2	12,1	-	4,1	0,0
May	228,5	188,3	0,1	39,1	1,2	750,0	527,0	-	222,2	0,8	16,4	12,5	-	3,9	0,0
Jun	232,3	193,8	0,1	37,3	1,1	759,1	542,5	-	216,0	0,5	16,3	12,6	-	3,7	0,0
Jul	224,6	186,5	0,1	36,8	1,3	755,7	543,0	-	212,6	0,0	16,4	12,8	-	3,6	0,0
Ago	228,3	190,3	0,1	36,5	1,5	753,7	543,9	-	209,8	0,0	16,0	12,5	-	3,5	0,0
Sep	234,4	198,0	0,1	35,6	0,7	753,5	547,9	-	205,6	0,0	16,4	13,0	-	3,4	0,0
Oct	226,8	192,0	0,1	34,0	0,8	749,0	549,5	-	199,5	0,0	16,2	13,0	-	3,3	0,0
Nov	233,8	197,6	0,1	35,3	0,9	750,0	554,1	-	195,9	0,0	16,1	12,8	-	3,2	0,0
Dic	240,8	205,9	0,1	33,9	0,9	759,3	566,6	-	192,7	0,0	16,5	13,2	-	3,2	0,0
18 Ene	231,1	198,6	0,1	31,7	0,8	752,3	563,5	-	188,8	0,0	16,8	13,5	-	3,3	0,0
Feb	226,4	194,6	0,1	30,9	0,8	752,4	566,9	-	185,5	0,0	16,6	13,5	-	3,1	0,0
Mar	237,3	205,6	0,1	31,3	0,5	757,4	575,1	-	182,2	0,0	16,8	13,7	-	3,1	0,0

Véanse notas al final del capítulo

8. OTRAS INSTITUCIONES FINANCIERAS MONETARIAS
B) Detalles del activo y del pasivo

8.23 Préstamos y depósitos de residentes en España, por naturaleza.
Otros detalles

mm de euros

	Préstamos sindicados				Préstamos renovables y Descu-biertos (a)	Tarjetas crédito				Depósitos transferibles: sectores no IFM (d)				
	IFM	AAPP	OSR	Del cual		Pago único al con-tado (b)	Del cual	Pago apla-zado (c)	Del cual	Total	AAPP	OSR	Del cual	
													SNF	Hoga-res
	1	2	3	4		5	6	7	8	9	10	10	12	13
12	0,4	34,1	95,7	93,5	143,3	5,3	4,8	9,3	9,3	466,0	25,9	440,1
13	0,5	6,8	88,8	87,4	119,3	5,3	4,7	9,3	9,2	493,4	27,8	465,6
14	5,7	13,1	86,3	84,2	113,2	5,4	4,6	9,6	9,5	562,4	43,3	519,1	123,8	337,3
15	0,2	12,2	85,0	81,7	114,8	5,7	4,9	9,8	9,7	660,4	57,7	602,7	145,8	398,4
16	0,2	10,3	82,8	76,8	99,2	6,0	5,3	10,9	10,8	747,3	45,1	702,2	166,4	473,3
17	0,1	8,5	74,6	70,0	89,7	6,4	5,6	12,6	12,5	855,2	52,6	802,6	200,1	540,1
16 Oct	0,2	11,0	84,9	78,4	101,0	5,1	4,4	10,5	10,4	724,9	51,6	673,2	156,5	447,6
Nov	0,1	10,9	84,4	77,9	101,9	5,7	4,9	10,4	10,3	733,4	49,5	683,9	159,7	457,1
Dic	0,2	10,3	82,8	76,8	99,2	6,0	5,3	10,9	10,8	747,3	45,1	702,2	166,4	473,3
17 Ene	0,1	10,0	82,7	76,8	101,1	5,5	4,8	11,0	10,9	753,8	45,0	708,9	166,6	475,8
Feb	0,1	10,0	82,5	77,0	100,6	4,8	4,1	11,0	10,9	758,2	44,1	714,1	167,1	482,1
Mar	0,1	9,9	82,1	76,7	90,1	5,2	4,4	11,1	11,0	774,3	41,5	732,8	180,7	489,1
Abr	0,1	9,9	80,5	76,2	91,7	5,3	4,6	11,3	11,2	777,4	44,7	732,6	174,3	494,6
May	0,1	9,7	80,4	76,3	91,7	5,6	4,8	11,5	11,3	794,4	46,5	747,9	183,6	500,4
Jun	0,1	9,5	78,3	74,0	88,1	5,8	5,0	11,5	11,4	819,6	49,2	770,5	189,1	517,4
Jul	0,1	9,4	78,3	73,4	88,7	5,9	5,2	11,8	11,6	818,2	57,7	760,5	176,3	518,1
Ago	0,1	9,4	78,7	73,4	87,2	5,6	5,0	11,8	11,7	824,9	59,6	765,3	179,2	518,7
Sep	0,1	9,3	77,6	72,8	90,0	5,4	4,6	12,0	11,9	835,6	56,6	779,0	193,4	522,4
Oct	0,1	9,3	77,7	73,1	93,5	5,6	4,8	12,1	12,0	832,9	56,9	776,0	186,5	523,9
Nov	0,1	8,8	77,0	72,4	94,0	6,0	5,2	12,3	12,2	848,2	61,0	787,2	193,1	528,4
Dic	0,1	8,5	74,6	70,0	89,7	6,4	5,6	12,6	12,5	855,2	52,6	802,6	200,1	540,1
18 Ene	0,1	8,5	73,6	68,7	93,5	6,0	5,2	12,6	12,5	852,6	52,0	800,6	193,9	537,6
Feb	0,1	8,5	73,1	68,6	91,8	5,5	4,6	12,4	12,3	855,1	52,5	802,6	190,8	542,4
Mar	P 0,1	8,5	73,6	68,9	88,9	5,7	4,8	12,6	12,5	870,2	50,3	819,9	201,5	551,0

8. OTRAS INSTITUCIONES FINANCIERAS MONETARIAS
B) Detalles del activo y del pasivo obtenidos de
los estados estadístico-contables de la zona del euro

8.24 Detalle por países de los
principales activos y pasivos

Datos referidos a Diciembre de 2017

Millones de euros

	Activos/Assets						Pasivos/Liabilities		
	Préstamos y créditos a IFMs/ Loans to MFIs	Préstamos y créditos a otros sectores/ Loans to other sectors	Valores representativos de deuda de IFMs/ MFIs' Debt securities	Valores representativos de deuda de otros sectores/ Other sectors' Debt securities	Participaciones en Fondos de Inversión/ Investment fund shares/ units (a)	Participaciones en el capital/ Equity (b)	Depósitos de IFMs/ MFIs' deposits	Depósitos de otros sectores/ Other sectors' deposits	
	1	2	3	4	5	6	7	8	
ESPAÑA	270 390	1 302 614	10 613	377 322	774	88 701	329 771	1 393 351	SPAIN
OTROS PAÍSES DE LA UEM	72 024	36 718	5 278	51 845	690	35 639	132 995	32 207	OTHER EURO AREA COUNTRIES
Alemania	8 266	4 609	213	567	57	8 960	28 985	4 755	Germany
Austria	302	544	96	20	-	1 886	898	67	Austria
Bélgica	2 546	416	-452	95	0	2 653	2 460	652	Belgium
Finlandia	1 029	206	17	15	-	109	1	109	Finland
Francia	27 557	12 294	2 470	-2 153	184	4 039	84 299	6 918	France
Grecia	332	96	-	11	-	-	23	121	Greece
Holanda	14 261	4 449	187	2 415	-	12 722	1 903	4 328	Netherlands
Irlanda	54	3 940	32	1 710	70	706	245	6 484	Ireland
Italia	9 688	1 799	2 347	39 267	-	1 002	4 952	2 041	Italy
Luxemburgo	799	3 864	34	461	365	343	1 326	5 387	Luxembourg
Portugal	7 165	4 099	334	9 407	14	3 180	7 705	1 145	Portugal
Eslovenia	-	17	-	-	-	-	43	5	Slovenia
Chipre	-	117	-	-	-	-	94	30	Cyprus
Malta	25	156	-	-	-	40	57	108	Malta
Eslovaquia	0	69	-	-	-	-	-	13	Slovakia
Estonia	-	21	-	-	-	-	0	12	Estonia
Letonia	-	11	-	-	-	-	5	13	Latvia
Lituania	0	11	-	-	-	-	-	19	Lithuania
OTROS PAÍSES DE LA UE	21 103	11 103	1 946	2 314	-	-	33 917	10 588	OTHER EU COUNTRIES
Dinamarca	35	190	86	145	0	24	37	122	Denmark
Reino Unido	20 277	9 876	1 751	1 876	195	18 275	32 807	9 783	United Kingdom
Suecia	59	284	85	268	-	56	19	267	Sweden
RESTO	732	752	23	25	-	-	1 053	416	REST
RESTO DEL MUNDO EX- CLUIDA LA UE	28 422	30 347	5 212	8 642	897	76 066	26 041	39 514	REST OF THE WORLD, EXCLUDING EU
TOTAL	391 939	1 380 782	23 049	440 123	1 464	200 405	522 724	1 475 660	TOTAL

December 2017 Data
8.24 Main assets and liabilities
of other MFIS, by country

EUR millions
8.OTHER MONETARY FINANCIAL INSTITUTIONS
B) Assets and liabilities figures obtained
from the euro area statistical returns

8. OTRAS INSTITUCIONES FINANCIERAS MONETARIAS
B) Detalles del activo y del pasivo obtenidos de
los estados estadístico-contables de la zona del euro

8.25 Detalle por monedas de los
principales activos y pasivos

Datos referidos a Diciembre de 2017

Millones de euros

	Total/ Total	Euros/ Euros	Resto de monedas/Other currencies					
			Resto de monedas UE (no UME)/ Other UE currencies	\$ USA/ USD	Yenes/ JPY	Franco suizos/ CHF	Otras monedas/ Remaining currencies	
	1= 2 a 7	2	3	4	5	6	7	
POSICION FRENTE A RESIDENTES EN ESPAÑA								POSITION VIS-A-VIS RESIDENTS IN SPAIN
ACTIVO								ASSETS
Préstamos y créditos a otros sectores	1 302 614	1 288 742	659	8 415	3 293	1 217	288	Loans to other sectors
Valores representativos de deuda de IFM	10 613	10 589	0	25	-	-	-	MFIs' holdings of Debt securities
Valores representativos de deuda. de otros sectores	377 322	377 107	25	190	-	-	0	Other sectors' holdings of Debt securities
PASIVO								LIABILITIES
Depósitos de IFM.	329 771	322 641	882	6 084	58	29	76	MFIs' deposits
Depósitos de otros sectores	1 393 351	1 375 833	1 596	14 521	489	272	639	Other sectors' deposits
POSICION FRENTE A RESIDENTES EN PAISES UEM (SIN INCLUIR ESPAÑA)								POSITION VIS-A-VIS OTHER EURO AREA COUNTRIES (EXCLUDING SPAIN)
ACTIVO								ASSETS
Préstamos y créditos a otros sectores	36 718	31 185	1 534	3 943	5	33	18	Loans to other sectors
Valores representativos de deuda de IFM	5 278	5 065	-0	188	-	-	25	MFIs' holdings of Debt securities
Valores representativos de deuda. de otros sectores	51 845	51 118	81	644	-	-	2	Other sectors' holdings of Debt securities
PASIVO								LIABILITIES
Depósitos de IFM.	132 995	121 858	1 451	9 107	120	103	356	MFIs' deposits
Depósitos de otros sectores	32 207	27 095	123	4 892	8	7	82	Other sectors' deposits
POSICION FRENTE A RESIDENTES EN EL RESTO DEL MUNDO								POSITION VIS-A-VIS REST OF THE WORLD
ACTIVO								ASSETS
Préstamos y créditos a IFM	49 525	16 235	4 887	24 407	283	717	2 997	Loans to MFIs
Préstamos y créditos a otros sectores	41 450	17 926	2 166	19 553	77	150	1 577	Loans to other sectors
Valores representativos de deuda de IFM	6 614	1 538	1 153	3 757	-	-	167	MFIs' holdings of Debt securities
Valores representativos de deuda. de otros sectores	11 500	2 904	1 171	5 418	-	-	2 006	Other sectors' holdings of Debt securities
PASIVO								LIABILITIES
Depósitos de IFM.	59 958	36 907	1 388	20 025	193	90	1 355	MFIs' deposits
Depósitos de otros sectores	50 102	39 145	1 753	8 944	24	36	199	Other sectors' deposits
POSICION FRENTE A UNIDADES NO CLASIFICADAS POR RESIDENCIA								POSITION VIS-A-VIS UNITS NOT CLASSIFIED BY RESIDENCE
PASIVO								LIABILITIES
Valores representativos de deuda emitidos.	227 268	201 785	645	20 628	1 229	1 359	1 622	Debt securities issued

December 2017 Data

8.25 Main assets and liabilities of other MFIs, by currency

Euro millions

8. OTHER MONETARY FINANCIAL INSTITUTIONS
B) Assets and liabilities figures obtained from the euro area statistical returns

8. OTRAS INSTITUCIONES FINANCIERAS MONETARIAS
C) Balances de los componentes de OIFM

8.B Balance de las entidades de crédito y EFC. Detalle por entidades

Datos referidos a Marzo de 2018

Millones de euros

	Entidades de crédito y EFC/ Credit institutions and CFIs (8.31 a/ to 8.34) B=C+D+E	Entidades de depósito/ Deposit institutions (8.41 a/ to 8.44) C	Instituto de Crédito Oficial/ Official Credit Institute D	EFC/ CFI (8.51 a/ to 8.54) E	
ACTIVO					ASSETS
1 A. RESIDENTES EN ESPAÑA	2 012 642	1 920 974	40 124	51 544	1 A. DOMESTIC
2 2. Préstamos y créditos	1 540 190	1 462 723	28 835	48 632	2 2. Loans
3 2e. Del cual: euros	1 522 547	1 446 211	28 343	47 994	3 2e. Of which: euro
4 IFM	267 573	247 148	17 989	2 436	4 MFIs
5 2e. Del cual: euros	263 534	243 114	17 986	2 434	5 2e. Of which: euro
6 Administraciones Públicas	78 068	74 462	3 057	550	6 General government
7 2e. Del cual: euros	78 068	74 462	3 056	550	7 2e. Of which: euro
8 Otros sectores residentes	1 194 548	1 141 113	7 789	45 646	8 Other resident sectors
9 2e. Del cual: euros	1 180 945	1 128 634	7 300	45 010	9 2e. Of which: euro
10 3. Valores representativos de deuda	387 098	373 657	10 763	2 678	10 3. Debt securities
11 3e. Del cual: euros	386 976	373 535	10 763	2 678	11 3e. Of which: euro
12 IFM	8 335	7 300	1 036	-0	12 MFIs
13 3e. Del cual: euros	8 325	7 290	1 036	-0	13 3e. Of which: euro
14 Administraciones Públicas	205 266	195 543	9 723	-	14 General government
15 3e. Del cual: euros	205 169	195 446	9 723	-	15 3e. Of which: euro
16 Otros sectores residentes	173 496	170 814	4	2 678	16 Other resident sectors
17 3e. Del cual: euros	173 481	170 799	4	2 678	17 3e. Of which: euro
18 4. Participaciones en Fondos de Inversión	742	742	-	-	18 4. Investment fund shares/units
19 Instituciones Financieras	742	742	-	-	19 Financial Institutions
20 4e. Del cual: euros	740	740	-	-	20 4e. Of which: euro
21 5. Participaciones en el capital	84 613	83 853	526	235	21 5. Equity
22 IFM	21 488	21 438	-	51	22 MFIs
23 Otros sectores residentes	63 125	62 415	526	184	23 Other resident sectors
24 B. RESIDENTES EN OTROS PAISES DE LA ZONA DEL EURO	217 787	213 098	1 335	3 354	24 B. OTHER EURO AREA COUNTRIES
25 2. Préstamos y créditos	118 189	113 813	1 242	3 133	25 2. Loans
26 2e. Del cual: euros	106 143	101 997	1 242	2 904	26 2e. Of which: euro
27 IFM	81 503	78 962	1 030	1 511	27 MFIs
28 2e. Del cual: euros	75 044	72 503	1 030	1 511	28 2e. Of which: euro
29 Administraciones Públicas	124	124	-	-	29 General government
30 2e. Del cual: euros	124	124	-	-	30 2e. Of which: euro
31 Otros sectores residentes	36 561	34 727	212	1 622	31 Other resident sectors
32 3. Valores representativos de deuda	65 663	65 413	30	221	32 3. Debt securities
33 3e. Del cual: euros	63 397	63 146	30	221	33 3e. Of which: euro
34 IFM	4 004	4 004	-	-	34 MFIs
35 3e. Del cual: euros	3 764	3 764	-	-	35 3e. Of which: euro
36 Administraciones Públicas	54 040	54 040	-	-	36 General government
37 3e. Del cual: euros	53 807	53 807	-	-	37 3e. Of which: euro
38 Otros sectores residentes	7 619	7 369	30	221	38 Other resident sectors
39 3e. Del cual: euros	5 826	5 576	30	221	39 3e. Of which: euro
40 4. Participaciones en Fondos de Inversión	921	921	-	-	40 4. Investment fund shares/units
41 IFM	921	921	-	-	41 MFIs
42 4e. Del cual: euros	788	788	-	-	42 4e. Of which: euro
43 5. Participaciones en el capital	33 014	32 951	63	0	43 5. Equity
44 IFM	7 242	7 179	63	-	44 MFIs
45 Otros sectores residentes	25 771	25 771	0	0	45 Other resident sectors

March 2018 data

EUR millions

8.B Balance sheet of credit institutions and CFIs
by institutional grouping

8. OTHER MONETARY FINANCIAL INSTITUTIONS
C) Balance sheet of the institutional groupings of other MFIs

Véanse notas al final del capítulo./ See notes at the end of the chapter.

8. OTRAS INSTITUCIONES FINANCIERAS MONETARIAS
C) Balances de los componentes de OIFM

8.B Balance de las entidades de crédito y EFC. Detalle por entidades

Datos referidos a Marzo de 2018

Millones de euros

	Entidades de crédito y EFC/ Credit institutions and CFIs (8.31 a/ to 8.34)	Entidades de depósito/ Deposit institutions (8.41 a/ to 8.44)	Instituto de Crédito Oficial/ Official Credit Institute D	EFC/ CFI (8.51 a/ to 8.54)	
	B=C+D+E	C	D	E	
ACTIVO (continuación)					ASSETS (continued)
46 C. RESTO DEL MUNDO	184 211	180 683	1 581	1 947	46 C. REST OF THE WORLD
47 2. Préstamos y créditos	91 124	87 667	1 569	1 888	47 2. Loans
48 2e. Del cual: euros	33 618	32 663	1 281	311	48 2e. Of which: euro
49 3. Valores representativos de deuda	15 092	15 092	-	-	49 3. Debt securities
50 3e. Del cual: euros	1 773	2 193	-	-	50 3e. Of which: euro
51 4. Participaciones en Fondos de Inversión	877	877	-	-	51 4. Investment fund shares/units
52 5e. Del cual: euros	-	-	-	-	52 5e. Of which: euro
53 5. Participaciones en el capital	77 117	77 046	12	58	53 5. Equity
54 5e. Del cual: euros	-	-	-	-	54 5e. Of which: euro
55 D. SIN CLASIFICAR	279 326	275 279	1 282	2 765	55 D. UNCLASSIFIED
56 1. Efectivo (todas las monedas)	8 231	8 231	0	0	56 1. Cash (all currencies)
57 1e. Del cual: euros	8 050	8 050	0	0	57 1e. Of which: euro
58 6. Activo fijo	36 149	35 297	97	755	58 6. Fixed assets
59 7. Otros activos	234 946	231 751	1 185	2 010	59 7. Remaining assets
60 7e. Del cual: euros	58 285	57 767	328	191	60 7e. Of which: euro
61 TOTAL ACTIVO	2 693 966	2 590 035	44 322	59 610	61 TOTAL ASSETS
62 e Euros	2 299 837	2 203 366	41 938	54 533	62 e Euro
63 x Monedas distintas del euro	105 635	101 758	1 424	2 452	63 x Other currencies
64 s/c Sin clasificar por monedas	288 495	284 910	959	2 625	64 n/c Not classified by currency

March 2018 data

8.B Balance sheet of credit institutions and CFIs by institutional grouping

EUR millions

8. OTHER MONETARY FINANCIAL INSTITUTIONS C) Balance sheet of the institutional groupings of other MFIs

Véanse notas al final del capítulo./ See notes at the end of the chapter.

8. OTRAS INSTITUCIONES FINANCIERAS MONETARIAS
C) Balances de los componentes de OIFM

8.B Balance de las entidades de crédito y EFC. Detalle por entidades

Datos referidos a Marzo de 2018

Millones de euros

	Entidades de crédito y EFC/ Credit institutions and CFIs (8.31 a/ to 8.34)	Entidades de depósito/ Deposit institutions (8.41 a/ to 8.44)	Instituto de Crédito Oficial/ Official Credit Institute	EFC/ CFI (8.51 a/ to 8.54)	
	B=C+D+E	C	D	E	
PASIVO					LIABILITIES
1 A. RESIDENTES EN ESPAÑA	1 712 985	1 667 127	998	44 860	1 A. DOMESTIC
2 9. Depósitos	1 712 985	1 667 127	998	44 860	2 9. Deposits
3 9e. Del cual: euros	1 691 278	1 647 463	765	43 050	3 9e. Of which: euro
4 IFM	335 412	302 588	232	32 591	4 MFIs
5 9e. Del cual: euros	329 766	298 985	-	30 781	5 9e. Of which: euro
6 Administración Central	14 588	13 880	708	-	6 Central government
7 9e. Del cual: euros	14 532	13 825	708	-	7 9e. Of which: euro
8 Otras Administraciones Públicas	45 390	45 383	-	7	8 Other general government
9 9e. Del cual: euros	45 387	45 381	-	7	9 9e. Of which: euro
10 Otros sectores residentes	1 317 595	1 305 275	58	12 262	10 Other resident sectors
11 9e. Del cual: euros	1 301 593	1 289 274	58	12 262	11 9e. Of which: euro
12 10. Participaciones de los fondos del mercado monetario	-	-	-	-	12 10. Money market fund shares/units
13 B. RESIDENTES EN OTROS PAÍSES DE LA ZONA DEL EURO	165 098	159 683	105	5 310	13 B. OTHER EURO AREA COUNTRIES
14 9. Depósitos	165 098	159 683	105	5 310	14 9. Deposits
15 9e. Del cual: euros	147 579	142 238	105	5 236	15 9e. Of which: euro
16 IFM	131 676	129 273	105	2 298	16 MFIs
17 9e. Del cual: euros	119 979	117 576	105	2 298	17 9e. Of which: euro
18 Administración Central	6	6	-	-	18 Central government
19 9e. Del cual: euros	6	6	-	-	19 9e. Of which: euro
20 Otras Administraciones Públicas	18	18	-	-	20 Other general government
21 9e. Del cual: euros	18	18	-	-	21 9e. Of which: euro
22 Otros sectores residentes	33 398	30 386	-	3 012	22 Other resident sectors
23 9e. Del cual: euros	27 577	24 638	-	2 939	23 9e. Of which: euro
24 10. Participaciones de los fondos del mercado monetario	-	-	-	-	24 10. Money market fund shares/units
25 C. RESTO DEL MUNDO	108 556	97 403	11 048	105	25 C. REST OF THE WORLD
26 9. Depósitos (total)	108 556	97 403	11 048	105	26 9. Deposits (total)
27 9e. Del cual: euros	71 552	61 110	10 337	105	27 9e. Of which: euro
28 10. Participaciones de los fondos del mercado monetario	-	-	-	-	28 10. Money market fund shares/units
29 D. SIN CLASIFICAR	707 327	665 822	32 171	9 334	29 D. UNCLASSIFIED
30 11. Valores representativos de deuda emitidos	231 243	207 220	23 993	29	30 11. Debt securities issued
31 11e. Del cual: euros	204 063	188 564	15 470	29	31 11e. In euro
32 Del cual: hasta dos años	24 263	21 062	3 172	29	32 Of which: up to two years
33 11x. Monedas distintas del euro	27 180	18 656	8 524	-	33 11x. In other currencies
34 Del cual: hasta dos años	10 080	2 423	7 657	-	34 Of which: up to two years
35 13. Capital y reservas	285 902	272 280	6 413	7 209	35 13. Capital and Reserves
36 14. Otros pasivos	190 182	186 322	1 765	2 096	36 14. Remaining liabilities
37 14e. Del cual: euros	51 127	44 182	313	55	37 14e. Of which: euro
38 TOTAL PASIVO	2 693 966	2 590 035	44 322	59 610	38 TOTAL LIABILITIES
39 e Euros	2 158 732	2 083 319	26 938	48 475	39 e Euro
40 x Monedas distintas del euro	106 349	94 940	9 525	1 884	40 x Other currencies
41 s/c Sin clasificar por monedas	428 886	411 776	7 860	9 250	41 n/c Not classified by currency

March 2018 data

8.B Balance sheet of credit institutions and CFIs by institutional grouping

EUR millions

8. OTHER MONETARY FINANCIAL INSTITUTIONS C) Balance sheet of the institutional groupings of other MFIs

Véanse notas al final del capítulo./ See notes at the end of the chapter.

8. OTRAS INSTITUCIONES FINANCIERAS MONETARIAS
C) Balance agregado de los componentes

8.31 Entidades de crédito y establecimientos financieros de crédito.
Activo: resumen

mm de euros

	Total	Por residencia				Por instrumentos							Por monedas		
		Residen- tes en España (a)	Residen- tes en otros países de la zona euro	Resto del mundo	Rúbri- cas no clasif. por re- siden- cia del emisor	Présta- mos y crédi- tos	Valores repre- sentati- vos de deuda	Participa- ciones en Fondos de Inversión (b)	Participa- ciones en el capital (c)	Efecti- vo	Activo fijo	Otros activos no cla- sifica- dos	Euros	Monedas distin- tas del euro	Sin clasi- ficar
		2	3	4	5=10a12	6	7	8	9	10	11	12	13	14	15
	=13a15= =6a12= 1=2a5=														
12	3 574,0	2 741,3	172,0	234,4	426,4	2 243,3	646,9	0,0	257,5	7,4	53,0	365,9	3 007,0	148,1	418,9
13	3 143,3	2 469,4	163,9	184,0	326,1	1 930,9	606,0	0,0	280,4	7,3	51,9	266,9	2 681,4	143,0	318,8
14	R 2 965,7	2 266,5	171,5	182,0	345,8	1 810,4	608,3	3,2	198,1	7,6	46,9	291,3	2 559,8	96,2	309,7
15	2 820,0	2 125,4	179,7	191,3	323,6	1 770,7	528,5	3,5	193,7	8,0	48,0	267,7	2 403,3	110,5	306,3
16	2 718,0	2 034,1	184,5	189,0	310,3	1 722,3	493,5	0,0	190,1	7,5	43,7	259,2	2 300,5	112,6	305,0
17	2 716,3	2 046,3	199,6	184,9	285,5	1 770,6	457,5	0,0	200,4	8,1	38,4	239,0	2 318,0	104,6	293,7
16															
<i>Oct</i>	2 729,8	2 040,1	172,7	184,9	332,0	1 696,9	504,9	0,0	192,4	6,9	45,1	280,0	2 302,3	108,8	318,7
<i>Nov</i>	2 724,3	2 028,1	177,0	189,6	329,6	1 701,5	503,8	0,0	185,5	6,8	45,3	277,5	2 293,8	111,9	318,6
<i>Dic</i>	2 718,0	2 034,1	184,5	189,0	310,3	1 722,3	493,5	0,0	190,1	7,5	43,7	259,2	2 300,5	112,6	305,0
17															
<i>Ene</i>	2 687,0	2 012,5	186,7	185,3	302,5	1 699,3	493,4	0,0	189,9	6,8	43,5	252,2	2 276,1	108,8	302,1
<i>Feb</i>	2 681,3	1 998,2	189,8	188,1	305,3	1 688,8	493,9	0,0	191,2	6,7	43,3	255,2	2 266,8	110,5	304,0
<i>Mar</i>	2 695,5	2 006,9	199,5	192,8	296,3	1 710,6	493,1	0,0	193,5	6,6	43,1	246,6	2 280,4	114,6	300,4
<i>Abr</i>	2 677,6	1 990,8	198,6	185,3	302,9	1 695,4	484,2	0,0	192,8	7,2	43,0	252,7	2 262,6	109,7	305,3
<i>May</i>	2 674,7	2 001,9	191,6	184,9	296,4	1 704,9	482,4	0,0	188,9	7,0	42,8	246,6	2 268,9	106,5	299,4
<i>Jun</i>	2 697,8	2 029,7	194,6	185,2	288,4	1 736,1	478,7	0,0	192,4	7,3	39,9	241,1	2 296,3	106,8	294,7
<i>Jul</i>	2 701,5	2 030,3	196,2	185,3	289,7	1 734,6	475,9	0,0	198,9	7,3	39,9	242,6	2 300,0	106,4	295,1
<i>Ago</i>	2 690,0	2 028,3	186,9	182,3	292,4	1 721,4	475,3	0,0	198,4	7,4	39,9	245,2	2 289,1	104,4	296,5
<i>Sep</i>	2 699,4	2 033,2	195,3	180,2	290,8	1 733,7	475,0	0,0	197,4	8,7	39,7	242,4	2 297,5	105,1	296,8
<i>Oct</i>	2 715,6	2 041,0	196,7	183,6	294,2	1 757,9	462,9	0,0	198,0	9,6	39,2	245,4	2 310,9	106,3	298,4
<i>Nov</i>	2 726,5	2 053,0	201,5	181,7	290,3	1 772,1	461,7	0,0	199,9	7,4	39,2	243,6	2 326,4	103,0	297,0
<i>Dic</i>	2 716,3	2 046,3	199,6	184,9	285,5	1 770,6	457,5	0,0	200,4	8,1	38,4	239,0	2 318,0	104,6	293,7
18															
<i>Ene</i>	2 690,5	2 019,7	207,2	180,8	282,8	1 737,9	466,0	0,0	201,0	7,2	38,3	237,3	2 301,6	97,7	291,2
<i>Feb</i>	2 676,7	2 004,0	212,6	182,4	277,7	1 720,5	474,0	0,0	201,5	7,1	36,2	234,4	2 288,1	100,2	288,4
<i>Mar</i>	P 2 694,0	2 012,6	217,8	184,2	279,3	1 749,5	467,9	...	194,7	8,2	36,1	234,9	2 299,8	105,6	288,5

Véanse notas al final del capítulo

8. OTRAS INSTITUCIONES FINANCIERAS MONETARIAS
C) Balance agregado de los componentes

8.32 Entidades de crédito y establecimientos financieros de crédito.
Pasivo: resumen

mm de euros

	Total	Por residencia				Por instrumentos					Por monedas		
		Residentes en España (a)	Residentes en otros países de la zona euro	Resto del mundo	Rúbricas no clasificadas por residencia del tenedor	Depósitos	Participaciones en fondos del mercado monetario	Valores representativos de deuda emitidos	Capital y reservas	Otros pasivos no clasificados	Euros	Monedas distintas del euro	Sin clasificar
	=11a13 =6a10= 1=2a5=												
12	3 574,0	2 109,4	160,3	180,5	1 123,8	2 450,3	7,0	394,3	402,9	326,6	2 604,7	239,9	729,5
13	3 143,3	1 876,0	169,8	138,5	959,0	2 184,3	8,4	297,4	428,2	233,3	2 289,5	192,2	661,6
14	2 965,7	1 794,1	207,4	115,4	848,9	2 116,8	7,3	260,1	336,1	252,7	2 363,1	104,0	498,6
15	2 820,0	1 755,5	188,3	111,7	764,5	2 055,5	8,3	232,5	310,4	221,6	2 249,4	110,9	459,8
16	2 718,0	1 714,4	170,5	112,0	721,2	1 996,9	9,7	207,6	298,3	215,3	2 163,8	105,4	448,9
17	2 716,3	1 723,1	165,2	110,1	717,9	1 998,4	7,1	227,3	292,9	197,7	2 172,5	103,6	440,2
16 Oct	2 729,8	1 710,1	175,8	106,0	737,8	1 992,0	9,3	207,2	303,3	227,3	2 168,3	104,0	457,4
Nov	2 724,3	1 709,6	171,8	108,1	734,8	1 989,5	9,5	204,7	300,9	229,2	2 159,3	104,8	460,2
Dic	2 718,0	1 714,4	170,5	112,0	721,2	1 996,9	9,7	207,6	298,3	215,3	2 163,8	105,4	448,9
17 Ene	2 687,0	1 696,7	171,1	105,4	713,8	1 973,2	9,9	196,8	298,2	218,8	2 127,6	103,2	456,2
Feb	2 681,3	1 694,4	172,8	107,3	706,9	1 974,5	9,9	197,7	298,7	210,5	2 129,4	104,9	447,0
Mar	2 695,5	1 723,4	170,7	109,2	692,2	2 003,3	9,1	192,8	296,9	202,4	2 146,7	108,4	440,4
Abr	2 677,6	1 708,6	170,9	103,6	694,5	1 983,1	9,2	196,9	296,3	201,3	2 132,2	106,0	439,5
May	2 674,7	1 713,9	166,4	102,5	692,0	1 982,8	9,0	197,1	297,1	197,8	2 136,7	100,7	437,4
Jun	2 697,8	1 741,6	165,2	107,9	683,1	2 014,7	8,5	196,3	286,5	200,3	2 160,3	104,7	432,9
Jul	2 701,5	1 736,7	161,6	104,6	698,6	2 002,9	8,5	194,5	301,0	203,1	2 151,1	99,9	450,5
Ago	2 690,0	1 738,4	151,9	101,7	697,9	1 992,0	8,3	194,9	300,7	202,3	2 142,3	99,6	448,1
Sep	2 699,4	1 731,4	163,1	107,1	697,8	2 001,6	8,0	199,6	299,2	199,0	2 148,6	104,7	446,1
Oct	2 715,6	1 719,0	180,3	111,4	704,9	2 010,7	7,8	202,9	298,5	203,5	2 158,4	107,1	450,1
Nov	2 726,5	1 711,8	170,3	110,0	734,4	1 992,1	7,4	229,3	298,5	206,6	2 166,6	106,8	453,1
Dic	2 716,3	1 723,1	165,2	110,1	717,9	1 998,4	7,1	227,3	292,9	197,7	2 172,5	103,6	440,2
18 Ene	2 690,5	1 702,5	156,6	100,0	731,5	1 959,0	6,9	226,2	296,5	208,8	2 138,3	97,0	455,1
Feb	2 676,7	1 694,7	163,4	103,0	715,7	1 961,1	6,7	227,6	296,0	192,0	2 132,4	105,2	439,1
Mar	2 694,0	1 713,0	165,1	108,6	707,3	1 986,6	6,6	231,2	285,9	190,2	2 158,7	106,3	428,9

Véanse notas al final del capítulo

8. OTRAS INSTITUCIONES FINANCIERAS MONETARIAS
C) Balance agregado de los componentes

8.33 Entidades de crédito y establecimientos financieros de crédito.
Activo. Residentes en España

mm de euros

	Total	Préstamos y créditos								Valores representativos de deuda	Participaciones en Fondos de Inversión (a)	Participaciones en el capital (b)		
		Del cual		Del cual		Del cual		Del cual					Del cual	
		Total	Euros	IFMs total	Euros	AAPP total	Euros	Otros sectores residentes total	Euros				Total	Euros
		12+13 1=2+10+	2=4+6+8	3=5+7+9	4	5	6	7	8				9	10
12	2 741,3	2 012,1	1 993,8	279,3	277,1	114,2	114,2	1 618,6	1 602,5	561,9	557,0	0,0	167,3	
13	2 469,4	1 751,0	1 736,0	210,6	208,3	87,0	87,0	1 453,4	1 440,7	529,3	524,2	0,0	189,0	
14	2 266,5	1 639,9	1 621,8	179,6	175,7	101,3	101,3	1 358,9	1 344,8	525,6	521,4	2,5	98,5	
15	2 125,4	1 584,4	1 565,4	192,1	187,7	90,0	90,0	1 302,3	1 287,8	452,7	448,8	2,5	85,9	
16	2 034,1	1 531,1	1 510,6	193,3	188,0	88,5	88,5	1 249,4	1 234,1	420,7	417,7	0,7	81,6	
17	2 046,3	1 570,9	1 553,1	268,2	264,3	78,1	78,1	1 224,5	1 210,6	386,0	385,7	0,8	88,7	
16 Oct	2 040,1	1 520,3	1 500,6	181,9	177,0	91,8	91,8	1 246,6	1 231,8	431,9	428,9	2,3	85,5	
Nov	2 028,1	1 517,6	1 497,7	171,8	167,1	89,0	89,0	1 256,8	1 241,7	429,9	426,9	2,8	77,9	
Dic	2 034,1	1 531,1	1 510,6	193,3	188,0	88,5	88,5	1 249,4	1 234,1	420,7	417,7	0,7	81,6	
17 Ene	2 012,5	1 514,5	1 494,9	180,8	176,1	95,7	95,7	1 238,0	1 223,1	415,5	412,5	0,8	81,7	
Feb	1 998,2	1 497,7	1 477,7	175,3	170,6	87,8	87,8	1 234,7	1 219,3	417,8	414,7	0,9	81,8	
Mar	2 006,9	1 509,6	1 488,9	181,4	176,5	87,9	87,8	1 240,3	1 224,6	414,6	411,5	0,8	82,0	
Abr	1 990,8	1 499,1	1 480,0	176,1	172,2	86,9	86,9	1 236,1	1 220,9	408,4	405,4	0,9	82,5	
May	2 001,9	1 515,2	1 496,5	194,9	190,9	85,3	85,3	1 235,0	1 220,3	405,9	403,0	0,8	80,0	
Jun	2 029,7	1 542,4	1 523,6	220,0	215,9	86,8	86,8	1 235,6	1 221,0	404,2	401,4	0,8	82,3	
Jul	2 030,3	1 535,0	1 516,9	222,8	219,0	83,8	83,8	1 228,4	1 214,1	404,1	401,3	0,8	90,4	
Ago	2 028,3	1 532,5	1 514,6	231,4	227,7	82,2	82,2	1 218,8	1 204,7	405,2	402,4	0,8	89,8	
Sep	2 033,2	1 542,4	1 524,3	239,2	235,2	81,3	81,3	1 222,0	1 207,9	401,9	399,2	0,8	88,0	
Oct	2 041,0	1 560,8	1 543,4	253,7	250,2	81,2	81,2	1 225,9	1 212,0	391,5	388,9	0,9	87,9	
Nov	2 053,0	1 576,5	1 558,8	258,1	254,5	79,3	79,3	1 239,1	1 225,0	387,7	387,4	0,8	88,0	
Dic	2 046,3	1 570,9	1 553,1	268,2	264,3	78,1	78,1	1 224,5	1 210,6	386,0	385,7	0,8	88,7	
18 Ene	2 019,7	1 540,3	1 523,9	250,6	247,1	80,7	80,7	1 209,0	1 196,1	389,9	389,7	0,9	88,6	
Feb	2 004,0	1 520,2	1 503,6	240,4	236,9	78,7	78,7	1 201,2	1 188,0	393,5	393,3	1,3	89,1	
Mar	2 012,6	1 540,2	1 522,5	267,6	263,5	78,1	78,1	1 194,5	1 180,9	387,1	387,0	0,7	84,6	

Véanse notas al final del capítulo

8. OTRAS INSTITUCIONES FINANCIERAS MONETARIAS
C) Balance agregado de los componentes

8.34 Entidades de crédito y EFC. Pasivo. Depósitos de los residentes en España: por sectores y detalle por instrumentos de los depósitos de otros sectores residentes

mm de euros

	Por sectores														
	Total 1=2+5+6+7	I F M			AAPP		Otros sectores residentes								Mone- das dis- tin- tas euro 14
		Total 2=3+4	EC,EDE, EFC y BE 3	Fondos del merca- do mo- netario 4	Admi- nistra- ción Cen- tral 5	Otras AAPP 6	Total 7=8+14	En euros							
								Total 12+13 8=9+10+	A la vista 9	Del cual		Con pre- aviso 12	Cesio- nes tempo- rales 13		
A plazo 10	Hasta dos años 11														
12	2 109,4	574,4	572,9	1,5	42,6	26,6	1 465,8	1 435,6	463,9	911,9	457,7	0,0	59,8	30,2	
13	1 876,0	382,3	381,3	1,1	34,4	29,1	1 430,2	1 399,7	488,1	847,7	410,8	0,1	63,9	30,4	
14	1 794,1	314,3	310,2	4,0	42,7	33,4	1 403,7	1 376,2	549,6	767,3	372,6	0,1	59,2	27,5	
15	1 755,5	306,4	302,8	3,6	40,8	36,2	1 372,1	1 343,2	636,9	664,7	352,0	0,1	41,6	28,9	
16	1 714,4	291,3	288,2	3,2	13,6	40,8	1 368,7	1 340,8	740,8	567,7	305,0	0,1	32,2	27,9	
17	1 723,1	329,8	327,4	2,3	14,5	47,3	1 331,6	1 314,2	844,5	441,8	218,6	0,1	27,8	17,5	
16 Oct	1 710,1	295,9	292,5	3,4	18,6	43,0	1 352,6	1 325,0	711,0	585,7	318,9	0,1	28,3	27,6	
Nov	1 709,6	291,1	287,9	3,2	17,1	42,1	1 359,3	1 331,0	722,7	577,6	310,5	0,1	30,6	28,3	
Dic	1 714,4	291,3	288,2	3,2	13,6	40,8	1 368,7	1 340,8	740,8	567,7	305,0	0,1	32,2	27,9	
17 Ene	1 696,7	287,8	284,6	3,1	14,2	39,5	1 355,2	1 327,6	746,7	553,3	292,9	0,1	27,5	27,6	
Feb	1 694,4	294,3	291,4	2,9	13,5	39,1	1 347,5	1 319,9	751,9	540,5	283,7	0,1	27,4	27,6	
Mar	1 723,4	313,5	311,0	2,4	12,1	37,5	1 360,3	1 331,7	769,8	530,6	274,1	0,1	31,2	28,7	
Abr	1 708,6	312,4	309,5	2,9	12,6	39,9	1 343,6	1 316,6	771,0	518,2	264,5	0,1	27,2	27,0	
May	1 713,9	312,7	309,8	2,9	13,5	40,7	1 347,0	1 321,0	786,8	505,9	255,7	0,1	28,2	26,0	
Jun	1 741,6	327,8	325,3	2,6	15,7	40,7	1 357,3	1 330,3	807,7	494,2	248,3	0,1	28,3	27,1	
Jul	1 736,7	326,0	321,5	4,5	16,3	48,3	1 346,1	1 319,6	803,5	490,0	244,2	0,1	26,0	26,5	
Ago	1 738,4	327,1	324,7	2,4	15,5	51,0	1 344,9	1 317,8	809,1	484,2	241,1	0,1	24,5	27,1	
Sep	1 731,4	323,8	320,6	3,2	13,4	51,1	1 343,1	1 317,1	818,0	475,1	235,4	0,1	24,0	26,1	
Oct	1 719,0	325,4	323,0	2,4	13,3	52,6	1 327,6	1 302,0	815,9	459,2	228,1	0,1	26,7	25,7	
Nov	1 711,8	323,8	321,5	2,3	14,0	56,4	1 317,6	1 298,9	825,7	444,6	220,6	0,1	28,5	18,7	
Dic	1 723,1	329,8	327,4	2,3	14,5	47,3	1 331,6	1 314,2	844,5	441,8	218,6	0,1	27,8	17,5	
18 Ene	1 702,5	328,2	325,8	2,5	16,7	44,0	1 313,6	1 296,2	841,3	432,4	211,2	0,1	22,4	17,4	
Feb	1 694,7	328,0	325,7	2,3	16,0	45,1	1 305,7	1 287,6	841,1	422,4	203,9	0,1	24,0	18,1	
Mar	1 713,0	335,4	331,3	4,2	14,6	45,4	1 317,6	1 301,6	857,7	417,8	201,9	0,1	26,1	16,0	

8. ENTIDADES DE CRÉDITO
C) Balances de los componentes de OIFM

8.C Apéndice al balance. Determinación de los pasivos
de las entidades de crédito sujetas a reservas mínimas (a),(b)

Datos referidos a Marzo de 2018

Millones de euros

	Serie en cuadro y columna/ Time series in table and column	Entidades de crédito/ Credit institutions	
CONCEPTOS	1	2	CONCEPTS
I. DEPÓSITOS EN LAS ENTIDADES DE CRÉDITO RESIDENTES, EXCEPTO LOS DE LAS ENTIDADES RESIDENTES EN LA ZONA EURO, BCNS Y BCE			I. DEPOSITS IN CREDIT INSTITUTIONS, EXCEPT OF EMU RESIDENTS CREDIT INSTITUTIONS, NCBs AND ECB
A. Sujetos a coeficiente de caja del 1 %	8.35/2	1 221 269	A. Subject to reserve ratio of 1 %
A.1. A la vista, a plazo hasta dos años y disponible con preaviso hasta dos años	8.35/2	1 221 269	A.1. Overnight, with agreed maturity up to two years and redeemable at notice up to two years
B. Sujetos a coeficiente de caja cero	-	286 829	B. Subject to zero reserve ratio
B.1. A plazo a más de dos años	8.35/5	237 628	B.1. With agreed maturity over two years
B.2. Disponible con preaviso a más de dos años (inexistente para las IFMs residentes)	-	-	B.2. Redeemable at notice over two years (it doesn't exist in residents MFIs)
B.3. Cesiones temporales	8.35/7	49 201	B.3. Repos
II. INSTRUMENTOS NEGOCIABLES EMITIDOS POR ENTIDADES DE CRÉDITO			II. NEGOTIABLE INSTRUMENTS ISSUED BY CREDIT INSTITUTIONS
A. Sujetos a coeficiente de caja del 1 %	8.35/3	29 167	A. Subject to reserve ratio of 1 %
A.1. Valores representativos de deuda emitidos hasta dos años (neto)	8.35/3	29 167	A.1. Debt securities issued up to two year (net)
B. Sujetos a coeficiente de caja cero	8.35/6	196 900	B. Subject to zero reserve ratio
B.1. Valores representativos de deuda emitidos a más de dos años (neto)	8.35/6	196 900	B.1. Debt securities issued over two year (net)

March 2018 data

8.C Appendix to Balance sheet. Determination of credit institutions' liabilities subject to minimum reserves (reserve base).

EUR millions

8.CREDIT INSTITUTIONS
C) Balance sheet of the institutional groupings of other MFIs

Véanse notas al final del capítulo./ See notes at the end of the chapter.

8. OTRAS INSTITUCIONES FINANCIERAS MONETARIAS
B) Balance agregado de las OIFM según
los estados de la zona del euro

8.C Balance. Detalle por instituciones

Datos referidos a Abril de 2016

Millones de euros

	Serie en cuadro y columna/ Time series in table and column	Otras instituciones financieras monetarias/ Other monetary financial institutions	Entidades de crédito y EFC (Cuadro 8.D)/ Credit institutions and CFI (Table 8.D)	FMM (a) y EDE / MMF (a) & ELMs	
		A=B+C	B	C	
ACTIVO					ASSETS
1 A. RESIDENTES EN ESPAÑA	8.2/2	2 119 797	2 114 136	5 661	1 A. DOMESTIC
2 2. Préstamos y créditos	8.4/2	1 559 600	1 556 230	3 370	2 2. Loans
3 2e. Del cual: euros	8.4/3	1 541 074	1 537 704	3 370	3 2e. Of which: euro
4 IFM	8.4/4	195 605	192 235	3 370	4 MFIs
5 2e. Del cual: euros	8.4/5	191 252	187 882	3 370	5 2e. Of which: euro
6 Administraciones Públicas	8.4/6	95 818	95 818	-	6 General government
7 2e. Del cual: euros	8.4/7	95 818	95 818	-	7 2e. Of which: euro
8 Otros residentes	8.4/8	1 268 177	1 268 177	0	8 Other resident sectors
9 2e. Del cual: euros	8.4/9	1 254 004	1 254 004	0	9 2e. Of which: euro
10 3. Valores distintos de acciones y participaciones	8.4/10	471 386	469 100	2 286	10 3. Securities other than shares
11 3e. Del cual: euros	8.4/11	467 585	465 299	2 286	11 3e. Of which: euro
12 IFM	8.5/3	21 549	20 507	1 042	12 MFIs
13 3e. Euros	8.5/4	21 526	20 484	1 042	13 3e. euro
14 Del cual: hasta dos años	-	5 071	4 648	422	14 Of which: up to 2 years
15 3x. Monedas distintas del euro	-	23	23	-	15 3x. Non-MU currencies
16 Del cual: hasta dos años	-	3	3	-	16 Of which: up to 2 years
17 Administraciones Públicas	8.5/6	256 033	255 089	944	17 General government
18 3e. Del cual: euros	8.5/7	255 799	254 856	944	18 3e. Of which: euro
19 Otros residentes	8.5/8	193 804	193 504	301	19 Other residents
20 3e. Del cual: euros	8.5/9	190 260	189 959	301	20 3e. Of which: euro
21 4. Participaciones en FMM	8.4/12	6	0	5	21 4. Money market fund shares/units
22 IFM	-	6	0	5	22 MFIs
23 4e. Del cual: euros	-	0	0	-	23 4e. Of which euro
24 5. Acciones y participaciones	8.4/13	88 806	88 806	-	24 5. Shares and other equity
25 IFM	-	14 807	14 807	-	25 MFIs
26 Otros residentes	-	73 998	73 998	-	26 Other resident sectors
27 B. RESIDENTES EN OTROS PAISES DE LA ZONA DEL EURO	8.2/3	172 483	170 058	2 424	27 B. OTHER EURO AREA COUNTRIES
28 2. Préstamos y créditos	8.6/2	89 124	89 124	-	28 2. Loans
29 2e. Del cual: euros	8.6/3	79 800	79 800	-	29 2e. Of which: euro
30 IFM	8.6/4	65 256	65 256	-	30 MFIs
31 2e. Del cual: euros	8.6/5	59 848	59 848	-	31 2e. Of which: euro
32 Administraciones Públicas	8.6/6	23	23	-	32 General government
33 2e. Del cual: euros	8.6/7	23	23	-	33 2e. Of which: euro
34 Otros residentes	8.6/8	23 845	23 845	-	34 Other resident sectors
35 2e. Del cual: euros	8.6/9	19 929	19 929	-	35 2e. Of which: euro
36 3. Valores distintos de acciones y participaciones	8.6/10	52 466	50 046	2 420	36 3. Securities other than shares
37 3e. Del cual: euros	8.6/11	50 879	48 459	2 420	37 3e. Of which: euro
38 IFM	8.7/3	4 001	2 665	1 335	38 MFIs
39 3e. Euros	8.7/4	3 741	2 406	1 335	39 3e. euro
40 Del cual: hasta dos años	-	327	322	4	40 Of which: up to 2 years
41 3x. Monedas distintas del euro	-	260	260	-	41 3x. Non-MU currencies
42 Del cual: hasta dos años	-	10	10	-	42 Of which: up to 2 years
43 Administraciones Públicas	8.7/6	36 341	35 875	465	43 General government
44 3e. Del cual: euros	8.7/7	36 111	35 645	465	44 3e. Of which: euro
45 Otros residentes	8.7/8	12 125	11 505	620	45 Other resident sectors
46 3e. Del cual: euros	8.7/9	11 028	10 408	620	46 3e. Of which: euro

April 2016 data

8.C Balance sheet by institutional grouping

EUR millions

8. OTHER MONETARY FINANCIAL INSTITUTIONS
B) Aggregated balance sheet according
to the euro area returns

Véanse notas al final del capítulo./ See notes at the end of the chapter.

8. OTRAS INSTITUCIONES FINANCIERAS MONETARIAS

B) Balance agregado de las OIFM según los estados de la zona del euro

8.C Balance. Detalle por instituciones

Datos referidos a Abril de 2016

Millones de euros

	Serie en cuadro y columna/ Time series in table and column	Otras instituciones financieras monetarias/ Other monetary financial institutions	Entidades de crédito y EFC (Cuadro 8.D)/ Credit institutions and CFI's (Table 8.D)	FMM (a) y EDE / MMF (a) & ELMs	
		A=B+C	B	C	
ACTIVO (continuación)					ASSETS (continued)
B. RESIDENTES EN OTROS PAÍSES DE LA ZONA DEL EURO (continuación)					B. OTHER MUMS (continued)
47 4. Participaciones en FMM	8.6/12	-	-	-	47 4. Money market fund shares/units
48 IFM.	-	-	-	-	48 MFIs
49 5. Acciones y participaciones	8.6/13	30 893	30 889	4	49 5. Shares and other equity
50 IFM.	-	5 889	5 889	-	50 MFIs
51 Otros residentes	-	25 003	24 999	4	51 Other residents
52 C. RESTO DEL MUNDO	8.2/4	193 013	191 928	1 085	52 C. REST OF THE WORLD
53 2. Préstamos y créditos	8.12/3	87 812	87 770	42	53 2. Loans
54 2e. Del cual: euros	8.12/4	36 881	36 881	-	54 2e. Of which: euro
55 3. Valores distintos de acciones y participaciones	8.12/5	28 515	27 472	1 043	55 3. Securities other than shares
56 3e. Del cual: euros	8.12/6	6 430	5 483	948	56 3e. Of which: euro
57 5. Acciones y participaciones	8.12/7	76 686	76 686	-	57 5. Shares and other equity
58 5e. Del cual: euros	-	-	-	-	58 5e. Of which: euro
59 D. SIN CLASIFICAR	8.2/5	329 301	329 258	42	59 D. UNCLASSIFIED
60 1. Efectivo (todas las monedas)	8.2/10	6 757	6 745	11	60 1. Cash (all currencies)
61 1e. Del cual: euros	-	6 567	6 555	11	61 1e. Of which: euro
62 6. Activo fijo	8.2/11	46 848	46 839	10	62 6. Fixed assets
63 7. Otros activos	8.2/12	275 696	275 674	22	63 7. Remaining assets
64 7e. Del cual: euros	-	-	-	-	64 7e. Of which: euro
65 TOTAL ACTIVOS	8.2/1	2 814 594	2 805 381	9 213	65 TOTAL ASSETS
66 e Euros	8.2/13	2 308 791	2 299 800	9 035	66 e Euro
67 e Monedas distintas del euro	8.2/14	183 198	183 068	147	67 x Other currencies
68 s/c Sin clasificar por monedas.	8.2/15	322 544	322 513	31	68 n/a Not classified by currencies

April 2016 data

8.C Balance sheet by institutional grouping

EUR millions

8. OTHER MONETARY FINANCIAL INSTITUTIONS
B) Aggregated balance sheet according to the euro area returns

Véanse notas al final del capítulo./ See notes at the end of the chapter.

8. OTRAS INSTITUCIONES FINANCIERAS MONETARIAS

B) Balance agregado de las OIFM según los estados de la zona del euro

8.C Balance. Detalle por instituciones

Datos referidos a Abril de 2016

Millones de euros

	Serie en cuadro y columna/ Time series in table and column	Otras instituciones financieras monetarias/ Other monetary financial institutions	Entidades de crédito y EFC (Cuadro 8.D)/ Credit institutions and CFIs (Table 8.D)	FMM (a) y EDE / MMF (a) & ELMs		
		A=B+C	B	C		
PASIVO						LIABILITIES
1 A. RESIDENTES EN ESPAÑA	8.3/2	1 748 000	1 738 910	9 090	1 A. DOMESTIC	
2 9. Depósitos	8.8/1	1 738 971	1 738 910	60	2 9. Deposits	
3 9e. Del cual: euros	8.8/2	1 701 998	1 701 938	60	3 9e. Of which: euro	
4 IFM	8.8/3	304 612	304 610	2	4 MFIs	
5 Entidades de crédito y BE	8.8/5	300 876	300 874	2	5 Credit institutions and BE	
6 9e. Del cual: euros	-	292 242	292 240	2	6 9e. Of which: euro	
7 Fondos del mercado monetario	8.8/7	3 736	3 736	-	7 Money market funds	
8 9e. En euros	-	3 723	3 723	-	8 9e. Of which: euro	
9 A la vista, a plazo hasta dos años y disponible con preaviso	-	3 582	3 582	-	9 Overnight, up to two years and redeemable at notice	
10 A plazo a más de dos años	-	112	112	-	10 With agreed maturity over two years	
11 Cesiones temporales	-	29	29	-	11 Repos	
12 9x. En monedas distintas del euro	-	13	13	-	12 9x. Of which: other currencies	
13 A la vista, a plazo hasta dos años y disponible con preaviso	-	13	13	-	13 Overnight, up to two years and redeemable at notice	
14 A plazo a más de dos años	-	-	-	-	14 With agreed maturity over two years	
15 Cesiones temporales	-	-	-	-	15 Repos	
16 Administración Central	8.8/8	37 416	37 416	-	16 Central government	
17 9e. Depósitos en euros	-	37 348	37 348	-	17 9e. Deposits in euro	
18 A la vista, a plazo hasta dos años y disponible con preaviso	-	33 760	33 760	-	18 Overnight, up to two years and redeemable at notice	
19 A plazo a más de dos años	-	833	833	-	19 With agreed maturity over two years	
20 Cesiones temporales	-	2 754	2 754	-	20 Repos	
21 9x. Depósitos en monedas distintas del euro	-	68	68	-	21 9x. Deposits in other currencies	
22 A la vista, a plazo hasta dos años y disponible con preaviso	-	68	68	-	22 Overnight, up to two years and redeemable at notice	
23 A plazo a más de dos años	-	-	-	-	23 With agreed maturity over two years	
24 Cesiones temporales	-	-	-	-	24 Repos	
25 Otras Administraciones Públicas	8.8/9	36 499	36 499	-	25 Other general government	
26 9e. Depósitos en euros	8.8/10	36 494	36 494	-	26 9e. Deposits in euro	
27 9.1e. A la vista	-	27 516	27 516	-	27 9.1e. Overnight	
28 9.2e. A plazo	-	6 555	6 555	-	28 9.2e. With agreed maturity	
29 Del cual: hasta dos años	-	5 689	5 689	-	29 Of which: up to two years	
30 9.3e. Con preaviso	-	-	-	-	30 9.3e. Redeemable at notice	
31 9.4e. Cesiones temporales	-	2 423	2 423	-	31 9.4e. Repos	
32 9x. Depósitos en monedas distintas del euro	-	5	5	-	32 9x. Deposits in other currencies	
33 9.1x. A la vista	-	3	3	-	33 9.1x. Overnight	
34 9.2x. A plazo	-	2	2	-	34 9.2x. With agreed maturity	
35 Del cual: hasta dos años	-	2	2	-	35 Of which: up to two years	
36 9.3x. Con preaviso	-	-	-	-	36 9.3x. Redeemable at notice	
37 9.4x. Cesiones temporales	-	-	-	-	37 9.4x. Repos	
38 Otras residentes	8.9/1	1 360 444	1 360 385	58	38 Other resident sectors	
39 9e. Depósitos en euros	8.9/2	1 332 192	1 332 134	58	39 9e. Deposits in euro	
40 9.1e. A la vista	8.9/3	658 531	658 473	58	40 9.1e. Overnight	
41 9.2e. A plazo	8.9/4	642 169	642 169	0	41 9.2e. With agreed maturity	
42 Del cual: hasta dos años	8.9/5	346 215	346 215	-	42 Of which: up to two years	
43 9.3e. Con preaviso	8.9/6	57	57	-	43 9.3e. Redeemable at notice	
44 9.4e. Cesiones temporales	8.9/7	31 436	31 436	-	44 9.4e. Repos	
45 9x. Depósitos en monedas distintas del euro	8.9/8	28 252	28 252	-	45 9x. Deposits in other currencies	
46 9.1x. A la vista	8.9/9	11 081	11 081	-	46 9.1x. Overnight	
47 9.2x. A plazo	8.9/10	17 171	17 171	-	47 9.2x. With agreed maturity	
48 Del cual: hasta dos años	8.9/11	5 468	5 468	-	48 Of which: up to two years	
49 9.3x. Con preaviso	8.9/12	-	-	-	49 9.3x. Redeemable at notice	
50 9.4x. Cesiones temporales	8.9/13	-	-	-	50 9.4x. Repos	
51 10. Participaciones de los fondos del mercado monetario	8.91/11	9 030	-	9 030	51 10. Money market fund shares/units	

April 2016 data

8.C Balance sheet by institutional grouping

EUR millions

8. OTHER MONETARY FINANCIAL INSTITUTIONS
B) Aggregated balance sheet according to the euro area returns

Véanse notas al final del capítulo./ See notes at the end of the chapter.

8. OTRAS INSTITUCIONES FINANCIERAS MONETARIAS

B) Balance agregado de las OIFM según los estados de la zona del euro

8.C Balance. Detalle por instituciones

Datos referidos a Abril de 2016

Millones de euros

	Serie en cuadro y columna/ Time series in table and column	Otras instituciones financieras monetarias/ Other monetary financial institutions	Entidades de crédito y EFC (Cuadro 8.D)/ Credit institutions and CFI's (Table 8.D)	FMM (a) y EDE / MMF (a) & ELMs		
		A=B+C	B	C		
PASIVO (continuación)						LIABILITIES (continued)
52 B. RESIDENTES EN OTROS PAÍSES DE LA ZONA DEL EURO	8.3/3	203 145	203 090	55	52 B. RESIDENTS IN OTHER EURO AREA COUNTRIES	
53 9. Depósitos	8.10/1	203 091	203 090	1	53 9. Deposits	
54 9e. Del cual: euros	8.10/2	183 388	183 388	1	54 9e. Of which: euro	
55 IFM	8.10/3	151 696	151 695	1	55 MFIs	
56 Entidades de crédito, BCE y otros bancos centrales nacionales.	8.10/5	151 497	151 496	1	56 Credit institutions, ECB and others NCBs	
57 9e. Del cual: euros	-	135 936	135 936	1	57 9e. Of which: euro	
58 Fondos del mercado monetario	8.10/7	199	199	58	58 Money market funds	
59 9e. En euros	-	199	199	-	59 9e. Of which: euro	
60 A la vista, a plazo hasta dos años y disponible con preaviso	-	199	199	-	60 Overnight, up to two years and redeemable at notice	
61 A plazo a más de dos años	-	-	-	-	61 With agreed maturity over two years	
62 9.4e. Cesiones temporales	-	-	-	-	62 9.4e. Repos	
63 9x. En monedas distintas del euro	-	-	-	-	63 9x. Of which: other currencies	
64 A la vista, a plazo hasta dos años y disponible con preaviso	-	-	-	-	64 Overnight, up to two years and redeemable at notice	
65 A plazo a más de dos años	-	-	-	-	65 With agreed maturity over two years	
66 9.4x. Cesiones temporales	-	-	-	-	66 9.4x. Repos	
67 Administración Central	8.10/8	1 034	1 034	-	67 Central government	
68 9e. Depósitos en euros	-	1 034	1 034	-	68 9e. Deposits in euro	
69 A la vista, a plazo hasta dos años y disponible con preaviso	-	1 034	1 034	-	69 Overnight, up to two years and redeemable at notice	
70 A plazo a más de dos años	-	-	-	-	70 With agreed maturity over two years	
71 9.4e. Cesiones temporales	-	-	-	-	71 9.4e. Repos	
72 9x. Del cual: monedas distintas del euro	-	-	-	-	72 9x. Of which: other currencies	
73 A la vista, a plazo hasta dos años y disponible con preaviso	-	-	-	-	73 Overnight, up to two years and redeemable at notice	
74 A plazo a más de dos años	-	-	-	-	74 With agreed maturity over two years	
75 9.4x. Cesiones temporales	-	-	-	-	75 9.4x. Repos	
76 Otras Administraciones Públicas	8.10/9	0	0	-	76 Other general government	
77 9e. Depósitos en euros	8.10/10	0	0	-	77 9e. Deposits in euro	
78 9.1e. A la vista	-	0	0	-	78 9.1e. Overnight	
79 9.2e. A plazo	-	-	-	-	79 9.2e. With agreed maturity	
80 Del cual: hasta dos años	-	-	-	-	80 Of which: up to two years	
81 9.3e. Con preaviso	-	-	-	-	81 9.3e. Redeemable at notice	
82 9.4e. Cesiones temporales	-	-	-	-	82 9.4e. Repos	
83 9x. Depósitos en monedas distintas del euro	-	-	-	-	83 9x. Deposits in other currencies	
84 9.1x. A la vista	-	-	-	-	84 9.1x. Overnight	
85 9.2x. A plazo	-	-	-	-	85 9.2x. With agreed maturity	
86 Del cual: hasta dos años	-	-	-	-	86 Of which: up to two years	
87 9.3x. Con preaviso	-	-	-	-	87 9.3x. Redeemable at notice	
88 9.4x. Cesiones temporales	-	-	-	-	88 9.4x. Repos	
89 Otros residentes	8.11/1	50 360	50 360	-	89 Other resident sectors	
90 9e. Depósitos en euros	8.11/2	46 218	46 218	-	90 9e. Deposits in euro	
91 9.1e. A la vista	8.11/3	6 627	6 627	-	91 9.1e. Overnight	
92 9.2e. A plazo	8.11/4	17 131	17 131	-	92 9.2e. With agreed maturity	
93 Del cual: hasta dos años	8.11/5	10 576	10 576	-	93 Of which: up to two years	
94 9.3e. Con preaviso	8.11/6	146	146	-	94 9.3e. Redeemable at notice	
95 9.4e. Cesiones temporales	8.11/7	22 314	22 314	-	95 9.4e. Repos	
96 9x. Depósitos en monedas distintas del euro	8.11/8	4 142	4 142	-	96 9x. Deposits in other currencies	
97 9.1x. A la vista	8.11/9	314	314	-	97 9.1x. Overnight	
98 9.2x. A plazo	8.11/10	3 603	3 603	-	98 9.2x. With agreed maturity	
99 Del cual: hasta dos años	8.11/11	1 935	1 935	-	99 Of which: up to two years	
100 9.3x. Con preaviso	8.11/12	6	6	-	100 9.3x. Redeemable at notice	
101 9.4x. Cesiones temporales	8.11/13	219	219	-	101 9.4x. Repos	
102 10. Participaciones de los fondos del mercado monetario	8.91/12	54	-	54	102 10. Money market fund shares/units	

April 2016 data

8.C Balance sheet by institutional grouping

EUR millions

8. OTHER MONETARY FINANCIAL INSTITUTIONS
B) Aggregated balance sheet according to the area euro returns

Véanse notas al final del capítulo./ See notes at the end of the chapter.

8. OTRAS INSTITUCIONES FINANCIERAS MONETARIAS
B) Balance agregado de las OIFM según los estados de la zona del euro
8.C Balance. Detalle por instituciones

Datos referidos a Abril de 2016

Millones de euros

	Serie en cuadro y columna/ Time series in table and column	Otras instituciones financieras monetarias/ Other monetary financial institutions	Entidades de crédito y EFC (Cuadro 8.D)/ Credit institutions and CFI's (Table 8.D)	FMM (a) y EDE / MMF (a) & ELMs	
		A=B+C	B	C	
PASIVO (continuación)					LIABILITIES (continued)
103 C. RESTO DEL MUNDO	8.3/4	108 318	108 271	47	103 C. REST OF THE WORLD
104 9. Depósitos (total)	8.13/1	108 271	108 271	0	104 9. Deposits (total)
105 9.1. Depósitos en euros	8.13/2	71 320	71 320	-	105 9.1. Deposits in euro
106 A la vista, a plazo hasta dos años y con preaviso	-	33 286	33 286	0	106 Overnight, up to two years and redeemable at notice
107 A plazo a más de dos años	-	22 974	22 974	-	107 With agreed maturity over two years
108 Cesiones temporales	-	15 061	15 061	...	108 Repos
109 9.2. Depósitos en monedas distintas del euro.	-	36 950	36 950	-	109 9.2. Deposits in other currencies
110 A la vista, a plazo hasta dos años y con preaviso	-	31 194	31 194	-	110 Overnight, up to two years and redeemable at notice
111 A plazo a más de dos años	-	2 250	2 250	-	111 With agreed maturity over two years
112 Cesiones temporales	-	3 507	3 507	...	112 Repos
113 10. Participaciones en los fondos del mercado monetario	8.91/13	47	-	47	113 10. Money market fund shares/units
114 D. SIN CLASIFICAR	8.3/5	755 131	755 110	22	114 D. UNCLASSIFIED
115 11. Valores distintos de acciones y participaciones	8.3/8	220 253	220 253	-	115 11. Debt securities issued
116 11e. Euros	8.13/14	209 059	209 059	-	116 11e. In euro
117 Del cual: hasta dos años	-	27 009	27 009	-	117 Of which: up to two years
118 11x. Monedas distintas del euro.	-	11 194	11 194	-	118 11x. Other currencies
119 Del cual: hasta dos años	-	2 520	2 520	-	119 Of which: up to two years
120 13. Capital y reservas	8.3/9	305 924	305 917	6	120 13. Capital and reserves
121 14. Otros pasivos	8.3/10	228 954	228 939	15	121 14. Remaining liabilities
122 14e. Del cual: euros	-	122 14e. Of which: euro
123 TOTAL PASIVOS	8.3/1	2 814 605	2 805 381	9 224	123 TOTAL LIABILITIES
124 e Euros	8.3/11	2 174 835	2 165 705	9 131	124 e Euro
125 x Monedas distintas del euro	8.3/12	104 892	104 820	72	125 x Other currencies
126 s/c Sin clasificar por monedas	8.3/13	534 878	534 857	22	126 n/a Not classified by currencies
PRO MEMORIA					MEMORANDUM ITEM
a Tenencias de valores distintos de acciones y participaciones hasta dos años emitidos por las entidades de crédito	-	4 984	4 984	...	a Holdings of debt securities up to two years issued by CI
b Tenencias de instrumentos del mercado monetario emitidos por las entidades de crédito	-	-	-	-	b Holdings of money markets papers issued by credit institutions

April 2016 data

8.C Balance sheet by institutional grouping

EUR millions

**8. OTHER MONETARY FINANCIAL INSTITUTIONS
B) Aggregated balance sheet according to the euro area returns**

Véanse notas al final del capítulo./ See notes at the end of the chapter.

8. OTRAS INSTITUCIONES FINANCIERAS MONETARIAS
C) Balances de los componentes de OIFM

8.35 Pasivos computables en el coeficiente de reservas mínimas de la zona euro (a)

mm de euros

Información necesaria para el cálculo del requerimiento de reservas							
Pasivos computables con coeficiente positivo				Pasivos computables con coeficiente cero			
Total	Depósitos hasta dos años	Valores hasta dos años	Total	Depósitos a más de dos años	Valores a más de dos años	Cesiones temporales	
1	2	3	4	5	6	7	
12	1 128,0	1 081,2	46,9	995,3	550,7	326,8	117,8
13	1 048,1	1 034,3	13,8	911,3	503,7	276,4	131,2
14	-	-
15	-	-
16	-	-
17
16 Oct	1 218,8	1 194,0	24,8	527,0	297,7	177,9	51,4
Nov	1 220,7	1 197,4	23,4	535,4	298,5	177,1	59,8
Dic	-	-
17 Ene	1 221,7	1 198,0	23,7	521,7	291,4	168,9	61,5
Feb	-	-
Mar	1 219,7	1 196,7	23,0	513,8	288,6	165,7	59,5
Abr	1 215,6	1 192,6	23,0	503,1	283,3	169,8	50,0
May	1 220,0	1 197,7	22,2	501,4	279,5	170,9	51,1
Jun
Jul	1 234,2	1 214,0	20,1	493,9	273,6	171,8	48,5
Ago
Sep	1 244,6	1 220,3	24,3	489,7	267,2	171,0	51,5
Oct	1 231,9	1 208,4	23,5	498,6	259,7	175,2	63,7
Nov	1 241,5	1 211,9	29,7	498,6	242,4	194,4	61,8
Dic
18 Ene	1 231,9	1 204,8	27,1	481,7	242,8	194,2	44,6
Feb
Mar	1 250,4	1 221,3	29,2	483,7	237,6	196,9	49,2

Véanse notas al final del capítulo.

8. OTRAS INSTITUCIONES FINANCIERAS MONETARIAS
C) Balance agregado de los componentes

8.41 Entidades de depósito
Activo: resumen

mm de euros

	Total	Por residencia				Por instrumentos						Por monedas			
		Residentes en España (a)	Residentes en otros países de la zona euro	Resto del mundo	Rúbricas no clasificadas por residencia del emisor	Préstamos y créditos	Valores representativos de deuda	Participaciones en Fondos de Inversión (b)	Participaciones en el capital (c)	Efectivo	Activo fijo	Otros activos no clasificados	Euros	Monedas distintas del euro	Sin clasificar
	=13a15= =6a12= 1=2a5=	2	3	4	5=10a12	6	7	8	9	10	11	12	13	14	15
12	3 394,3	2 573,9	169,0	232,0	419,3	2 095,8	622,0	...	257,1	7,4	51,9	360,0	2 836,8	145,6	411,9
13	2 988,9	2 326,5	160,1	181,4	321,0	1 813,2	574,7	...	280,0	7,3	50,9	262,9	2 534,4	140,8	313,8
14	2 829,8	2 142,7	168,1	178,3	340,7	1 705,0	583,3	3,2	197,6	7,6	46,1	287,0	2 430,6	92,3	306,9
15	2 703,5	2 020,5	176,2	187,9	318,8	1 679,0	509,2	3,5	193,0	8,0	47,2	263,7	2 293,2	106,9	303,5
16	2 610,0	1 937,9	180,8	185,6	305,6	1 635,7	477,5	1,8	189,3	7,5	42,8	255,3	2 199,3	109,0	301,6
17	2 611,3	1 953,5	194,9	181,3	281,6	1 684,4	443,4	2,3	199,5	8,1	37,6	236,0	2 220,2	100,9	290,2
16 Oct	2 622,0	1 943,6	169,4	182,0	326,9	1 610,8	489,2	3,5	191,6	6,9	44,3	275,8	2 201,1	105,7	315,2
Nov	2 618,4	1 933,5	173,7	186,4	324,8	1 616,4	488,6	3,9	184,7	6,8	44,5	273,5	2 194,1	108,9	315,3
Dic	2 610,0	1 937,9	180,8	185,6	305,6	1 635,7	477,5	1,8	189,3	7,5	42,8	255,3	2 199,3	109,0	301,6
17 Ene	2 584,6	1 921,1	183,2	182,4	297,9	1 617,0	478,7	2,0	189,1	6,8	42,6	248,5	2 180,2	105,7	298,7
Feb	2 578,2	1 906,1	186,5	184,8	300,7	1 606,3	478,6	2,2	190,4	6,7	42,5	251,5	2 170,6	107,2	300,3
Mar	2 593,1	1 915,7	195,7	189,6	292,1	1 627,8	478,5	2,1	192,6	6,6	42,2	243,3	2 185,4	110,6	297,1
Abr	2 575,8	1 899,4	195,4	182,4	298,6	1 613,9	469,1	2,3	192,0	7,2	42,2	249,2	2 167,3	107,0	301,5
May	2 573,9	1 911,4	188,3	182,1	292,1	1 622,7	468,8	2,2	188,1	7,0	42,0	243,2	2 174,3	103,9	295,7
Jun	2 594,1	1 936,9	190,3	182,6	284,3	1 651,1	464,9	2,2	191,6	7,3	39,1	237,9	2 198,9	104,1	291,2
Jul	2 599,8	1 939,6	192,0	182,6	285,6	1 651,7	462,1	2,4	198,1	7,3	39,0	239,3	2 204,5	103,8	291,5
Ago	2 587,5	1 937,0	182,9	179,4	288,1	1 638,1	461,3	2,4	197,5	7,4	39,1	241,7	2 193,3	101,5	292,7
Sep	2 596,3	1 941,0	191,1	177,4	286,8	1 648,8	461,6	2,5	196,6	8,7	38,9	239,2	2 201,0	102,0	293,3
Oct	2 612,3	1 949,0	192,7	180,5	290,1	1 673,3	449,2	2,5	197,2	9,6	38,4	242,1	2 214,1	103,3	294,9
Nov	2 621,3	1 959,2	197,3	178,5	286,3	1 685,8	447,8	2,5	199,1	7,4	38,4	240,5	2 228,2	99,6	293,5
Dic	2 611,3	1 953,5	194,9	181,3	281,6	1 684,4	443,4	2,3	199,5	8,1	37,6	236,0	2 220,2	100,9	290,2
18 Ene	2 587,9	1 928,3	202,9	177,6	278,9	1 653,9	452,2	2,7	200,1	7,2	37,5	234,3	2 205,7	94,4	287,8
Feb	2 573,3	1 912,5	208,0	179,1	273,7	1 635,7	460,2	3,1	200,6	7,1	35,3	231,3	2 191,5	96,9	284,9
Mar	2 590,0	1 921,0	213,1	180,7	275,3	1 664,2	454,2	2,5	193,8	8,2	35,3	231,8	2 203,4	101,8	284,9

Véanse notas al final del capítulo.

8. OTRAS INSTITUCIONES FINANCIERAS MONETARIAS
C) Balance agregado de los componentes

8.42 Entidades de depósito
Pasivo: resumen

mm de euros

	Total	Por residencia				Por instrumentos					Por monedas		
		Residentes en España (a)	Residentes en otros países de la zona euro	Resto del mundo	Rúbricas no clasificadas por residencia del tenedor	Depósitos	Participaciones en fondos del mercado monetario	Valores representativos de deuda emitidos	Capital y reservas	Otros pasivos no clasificados	Euros	Monedas distintas del euro	Sin clasificar
	=11a13 =6a10= 1=2a5=												
12	3 394,3	2 032,4	154,6	176,3	1 031,0	2 363,3	...	324,4	389,2	317,3	2 462,4	225,3	706,6
13	2 988,9	1 817,7	163,9	133,2	874,1	2 114,8	...	235,0	413,9	225,2	2 169,3	180,5	639,1
14	2 829,8	1 749,8	200,1	105,7	774,2	2 055,7	...	204,9	322,1	247,2	2 255,6	94,5	479,8
15	2 703,5	1 717,7	181,0	101,6	703,2	2 000,3	...	190,6	295,8	216,8	2 161,1	101,6	440,8
16	2 610,0	1 671,3	163,3	100,1	675,2	1 934,7	...	180,6	283,5	211,1	2 082,7	96,8	430,4
17	2 611,3	1 676,4	158,9	98,7	677,2	1 934,1	...	204,4	279,0	193,8	2 094,3	94,1	422,8
16 Oct	2 622,0	1 669,7	169,1	93,8	689,4	1 932,6	...	178,4	288,6	222,5	2 088,4	95,2	438,4
Nov	2 618,4	1 668,7	164,9	96,0	688,8	1 929,6	...	177,7	286,1	224,9	2 079,7	97,0	441,6
Dic	2 610,0	1 671,3	163,3	100,1	675,2	1 934,7	...	180,6	283,5	211,1	2 082,7	96,8	430,4
17 Ene	2 584,6	1 656,5	164,0	93,3	670,9	1 913,7	...	172,8	283,4	214,7	2 051,0	95,7	437,9
Feb	2 578,2	1 653,3	165,8	95,2	663,9	1 914,2	...	173,7	283,9	206,3	2 052,3	97,4	428,5
Mar	2 593,1	1 682,4	163,6	97,1	650,0	1 943,1	...	168,8	282,4	198,8	2 070,4	100,1	422,7
Abr	2 575,8	1 667,1	164,1	92,1	652,5	1 923,3	...	173,3	281,9	197,4	2 055,3	99,1	421,4
May	2 573,9	1 672,8	159,4	91,0	650,8	1 923,2	...	174,2	282,8	193,8	2 060,0	94,6	419,4
Jun	2 594,1	1 696,7	158,8	96,4	642,2	1 951,9	...	173,3	272,4	196,4	2 080,4	98,4	415,3
Jul	2 599,8	1 692,2	155,0	93,2	659,4	1 940,4	...	173,0	287,1	199,3	2 072,4	94,2	433,2
Ago	2 587,5	1 694,6	145,3	90,3	657,4	1 930,1	...	172,3	286,9	198,1	2 064,1	92,9	430,5
Sep	2 596,3	1 688,1	157,5	95,6	655,1	1 941,2	...	174,5	285,4	195,2	2 072,1	95,2	428,9
Oct	2 612,3	1 676,1	174,6	99,9	661,7	1 950,6	...	177,4	284,6	199,6	2 082,3	97,3	432,7
Nov	2 621,3	1 667,4	164,3	98,6	691,1	1 930,3	...	203,8	284,7	202,6	2 089,3	96,4	435,7
Dic	2 611,3	1 676,4	158,9	98,7	677,2	1 934,1	...	204,4	279,0	193,8	2 094,3	94,1	422,8
18 Ene	2 587,9	1 658,7	150,2	88,6	690,3	1 897,6	...	202,8	282,5	204,9	2 062,4	87,7	437,7
Feb	2 573,3	1 648,7	157,8	91,6	675,2	1 898,1	...	204,9	282,1	188,2	2 057,1	94,5	421,7
Mar	2 590,0	1 667,1	159,7	97,4	665,8	1 924,2	...	207,2	272,3	186,3	2 083,3	94,9	411,8

Véanse notas al final del capítulo

8. OTRAS INSTITUCIONES FINANCIERAS MONETARIAS
C) Balance agregado de los componentes

8.43 Entidades de depósito
Activo. Residentes en España

mm de euros

	Total	Préstamos y créditos								Valores representativos de deuda	Participaciones en Fondos de Inversión (a)	Participaciones en el capital (b)		
		Del cual		Del cual		Del cual		Del cual					Del cual	
		Total	Euros	IFMs total	Euros	AAPP total	Euros	Otros sectores residentes total	Euros				Total	Euros
12	2 573,9	1 870,0	1 852,7	230,0	228,0	96,8	96,8	1 543,1	1 527,8	537,0	532,2	...	167,0	
13	2 326,5	1 639,2	1 625,1	165,1	162,9	76,5	76,5	1 397,6	1 385,6	498,5	493,5	...	188,7	
14	2 142,7	1 541,1	1 524,1	139,4	135,7	94,7	94,7	1 307,0	1 293,8	501,0	496,8	2,5	98,1	
15	2 020,5	1 499,0	1 481,4	163,5	159,6	85,7	85,7	1 249,8	1 236,1	433,7	429,8	2,4	85,3	
16	1 937,9	1 451,2	1 431,8	171,6	166,6	83,9	83,9	1 195,8	1 181,3	405,1	402,0	0,7	80,9	
17	1 953,5	1 492,3	1 475,6	248,3	244,5	74,3	74,3	1 169,7	1 156,8	372,4	372,1	0,8	88,0	
16 Oct	1 943,6	1 440,1	1 421,4	157,9	153,3	87,2	87,2	1 195,0	1 181,0	416,4	413,4	2,3	84,8	
Nov	1 933,5	1 438,6	1 419,8	149,2	144,7	84,4	84,4	1 205,0	1 190,7	414,9	411,8	2,8	77,2	
Dic	1 937,9	1 451,2	1 431,8	171,6	166,6	83,9	83,9	1 195,8	1 181,3	405,1	402,0	0,7	80,9	
17 Ene	1 921,1	1 438,2	1 419,7	161,1	156,8	91,4	91,4	1 185,7	1 171,5	401,1	398,0	0,8	81,0	
Feb	1 906,1	1 421,4	1 402,7	155,0	150,9	83,5	83,5	1 182,8	1 168,3	402,7	399,6	0,9	81,1	
Mar	1 915,7	1 433,4	1 414,4	162,0	157,8	83,6	83,6	1 187,8	1 173,1	400,2	397,1	0,8	81,3	
Abr	1 899,4	1 423,5	1 405,3	156,7	152,8	82,8	82,8	1 184,0	1 169,7	393,3	390,4	0,9	81,8	
May	1 911,4	1 438,8	1 421,0	174,7	170,9	81,2	81,2	1 182,9	1 168,9	392,5	389,6	0,8	79,3	
Jun	1 936,9	1 463,9	1 446,0	198,7	194,5	82,9	82,9	1 182,3	1 168,5	390,7	387,8	0,8	81,6	
Jul	1 939,6	1 458,5	1 441,2	203,2	199,5	79,8	79,8	1 175,5	1 161,9	390,6	387,8	0,8	89,6	
Ago	1 937,0	1 455,7	1 438,8	210,7	207,3	78,3	78,3	1 166,7	1 153,3	391,4	388,7	0,8	89,0	
Sep	1 941,0	1 464,2	1 447,0	217,6	213,9	77,3	77,3	1 169,3	1 155,8	388,7	385,9	0,8	87,3	
Oct	1 949,0	1 483,0	1 466,3	232,2	228,7	77,3	77,3	1 173,5	1 160,3	378,0	375,4	0,9	87,3	
Nov	1 959,2	1 497,1	1 480,4	235,6	232,0	75,5	75,5	1 185,9	1 172,8	374,0	373,7	0,8	87,3	
Dic	1 953,5	1 492,3	1 475,6	248,3	244,5	74,3	74,3	1 169,7	1 156,8	372,4	372,1	0,8	88,0	
18 Ene	1 928,3	1 463,0	1 447,7	230,4	227,0	77,1	77,1	1 155,6	1 143,6	376,5	376,3	0,9	87,9	
Feb	1 912,5	1 442,9	1 427,3	219,4	216,0	75,1	75,1	1 148,4	1 136,2	380,0	379,8	1,3	88,4	
Mar	1 921,0	1 462,7	1 446,2	247,1	243,1	74,5	74,5	1 141,1	1 128,6	373,7	373,5	0,7	83,9	

Véanse notas al final del capítulo

8. OTRAS INSTITUCIONES FINANCIERAS MONETARIAS
C) Balance agregado de los componentes

8.44 Entidades de depósito. Pasivo. Depósitos de los residentes en España: por sectores y detalle por instrumentos de los depósitos de otros sectores residentes

mm de euros

	Por sectores													
	Total 1=2+5+6+7	I F M			AAPP		Otros sectores residentes							Mone- das dis- tintas euro 14
		Total 2=3+4	EC,EDE, EFC y BE 3	Fondos del merca- do moneta- rio 4	Admi- nistra- ción Central 5	Otras AAPP 6	Total 7=8+14	En euros						
								Total 8=9+10+ 11	A la vista 9	Del cual A plazo 10		Con pre- viso 12	Cesio- nes tempo- rales 13	
Hasta dos años 11														
12	2 032,4	525,5	524,1	1,5	40,7	26,6	1 440,1	1 409,3	457,9	891,6	457,3	-	59,8	30,2
13	1 817,7	334,5	333,4	1,1	32,7	29,1	1 421,4	1 391,0	488,0	839,0	410,6	-	63,9	30,4
14	1 749,8	280,4	276,4	4,0	40,1	33,4	1 396,0	1 368,5	549,5	759,7	372,5	-	59,2	27,5
15	1 717,7	277,7	274,1	3,6	39,9	36,2	1 363,9	1 335,0	636,7	656,8	351,9	-	41,6	28,9
16	1 671,3	259,7	256,6	3,2	12,7	40,8	1 358,2	1 330,2	740,7	557,2	305,0	-	32,2	27,9
17	1 676,4	295,7	293,3	2,3	13,6	47,3	1 319,9	1 302,4	844,4	430,2	218,5	-	27,8	17,5
16 Oct	1 669,7	268,2	264,8	3,4	16,2	43,0	1 342,3	1 314,8	710,9	575,7	318,9	-	28,3	27,6
Nov	1 668,7	262,7	259,5	3,2	14,8	42,1	1 349,2	1 320,9	722,6	567,7	310,5	-	30,6	28,3
Dic	1 671,3	259,7	256,6	3,2	12,7	40,8	1 358,2	1 330,2	740,7	557,2	305,0	-	32,2	27,9
17 Ene	1 656,5	258,7	255,6	3,1	13,6	39,5	1 344,7	1 317,1	746,6	543,0	292,8	-	27,5	27,6
Feb	1 653,3	265,8	262,9	2,9	11,3	39,1	1 337,1	1 309,5	751,8	530,3	283,6	-	27,4	27,6
Mar	1 682,4	283,3	280,8	2,4	11,6	37,5	1 350,1	1 321,4	769,7	520,5	274,1	-	31,2	28,7
Abr	1 667,1	282,8	279,9	2,9	11,9	39,9	1 332,4	1 305,4	770,9	507,3	264,5	-	27,2	27,0
May	1 672,8	283,6	280,7	2,9	12,4	40,6	1 336,1	1 310,1	786,7	495,1	255,7	-	28,2	26,0
Jun	1 696,7	296,9	294,4	2,6	13,4	40,7	1 345,6	1 318,5	807,6	482,6	248,2	-	28,3	27,1
Jul	1 692,2	295,7	291,2	4,5	13,8	48,3	1 334,4	1 307,9	803,4	478,5	244,2	-	26,0	26,5
Ago	1 694,6	297,5	295,1	2,4	12,8	51,0	1 333,3	1 306,2	809,0	472,7	241,0	-	24,5	27,1
Sep	1 688,1	292,7	289,4	3,2	12,5	51,1	1 331,8	1 305,7	817,9	463,9	235,4	-	24,0	26,1
Oct	1 676,1	295,1	292,7	2,4	12,3	52,6	1 316,2	1 290,6	815,9	447,9	228,1	-	26,7	25,7
Nov	1 667,4	292,9	290,6	2,3	12,3	56,4	1 305,8	1 287,0	825,7	432,8	220,6	-	28,5	18,7
Dic	1 676,4	295,7	293,3	2,3	13,6	47,3	1 319,9	1 302,4	844,4	430,2	218,5	-	27,8	17,5
18 Ene	1 658,7	297,0	294,5	2,5	15,8	44,0	1 301,9	1 284,5	841,2	420,9	211,1	-	22,4	17,4
Feb	1 648,7	297,2	295,0	2,3	13,3	45,1	1 293,2	1 275,1	841,1	410,0	203,8	-	24,0	18,1
Mar	1 667,1	302,6	298,4	4,2	13,9	45,4	1 305,3	1 289,3	857,6	405,6	201,9	-	26,1	16,0

8. OTRAS INSTITUCIONES FINANCIERAS MONETARIAS
C) Balance agregado de los componentes

8.51. Establecimientos financieros de crédito
Activo: resumen

mm de euros

	Total =13a15= =6a12= 1=2a5= 2	Por residencia				Por instrumentos							Por monedas		
		Residen- tes en España (a) 3	Residen- tes en otros países de la zona euro 4	Resto del mundo 5	Rúbri- cas no clasif. por re- siden- cia del emisor 6	Prést- mos y créd- itos 7	Valores repre- sentati- vos de deuda 8	Participa- ciones en Fondos de Inversión (b) 9	Participa- ciones en el capital (c) 10	Efecti- vo 11	Activo fijo 12	Otros activos no cla- sifica- dos 13	Euros 14	Monedas distin- tas del euro 15	Sin clasi- ficar 16
12	50,8	44,7	2,6	1,2	2,3	46,8	1,5	...	0,1	0,0	1,0	1,4	48,2	0,2	2,3
13	49,9	42,7	3,4	1,6	2,3	44,8	2,8	...	0,1	0,0	0,8	1,4	47,3	0,4	2,3
14	49,6	41,3	3,0	3,0	2,2	44,7	2,5	-	0,1	0,0	0,7	1,5	45,2	2,3	2,0
15	52,1	44,3	3,0	2,5	2,4	47,3	2,1	-	0,3	0,0	0,7	1,7	48,3	1,6	2,3
16	57,5	48,7	3,4	2,5	2,8	51,9	2,5	-	0,3	0,0	0,8	2,1	52,9	1,9	2,7
17	61,7	52,9	4,1	2,1	2,5	55,8	3,1	-	0,3	0,0	0,8	1,8	57,0	2,3	2,4
16 Oct	53,3	46,0	2,8	1,7	2,8	48,0	2,2	-	0,3	0,0	0,8	2,1	49,4	1,2	2,7
Nov	53,6	46,0	2,9	2,0	2,7	48,4	2,2	-	0,3	0,0	0,8	1,9	49,7	1,3	2,6
Dic	57,5	48,7	3,4	2,5	2,8	51,9	2,5	-	0,3	0,0	0,8	2,1	52,9	1,9	2,7
17 Ene	54,9	47,0	3,2	2,0	2,7	49,4	2,4	-	0,3	0,0	0,7	2,0	51,0	1,2	2,6
Feb	54,3	46,5	3,0	2,1	2,7	48,9	2,4	-	0,3	0,0	0,7	2,0	50,3	1,3	2,6
Mar	55,6	47,6	3,2	2,3	2,4	50,5	2,3	-	0,3	0,0	0,7	1,7	51,5	1,8	2,3
Abr	55,7	48,2	2,9	2,0	2,6	50,3	2,5	-	0,3	0,0	0,7	1,9	52,0	1,2	2,5
May	55,5	47,9	3,0	2,0	2,5	50,1	2,5	-	0,3	0,0	0,7	1,8	51,9	1,2	2,4
Jun	57,4	49,3	3,9	1,7	2,5	52,1	2,6	-	0,3	0,0	0,7	1,8	53,5	1,5	2,4
Jul	56,9	49,1	3,7	1,5	2,6	51,3	2,7	-	0,3	0,0	0,7	1,9	53,1	1,3	2,5
Ago	56,4	48,4	3,5	1,7	2,7	50,7	2,6	-	0,3	0,0	0,7	2,0	52,5	1,2	2,6
Sep	57,3	49,4	3,7	1,8	2,4	52,1	2,5	-	0,3	0,0	0,7	1,7	53,5	1,5	2,3
Oct	56,9	49,2	3,5	1,7	2,5	51,5	2,7	-	0,3	0,0	0,7	1,8	53,0	1,5	2,4
Nov	58,2	50,3	3,6	1,8	2,5	52,5	3,0	-	0,3	0,0	0,7	1,8	53,8	2,0	2,4
Dic	61,7	52,9	4,1	2,1	2,5	55,8	3,1	-	0,3	0,0	0,8	1,8	57,0	2,3	2,4
18 Ene	58,8	50,8	3,8	1,7	2,6	52,8	3,0	-	0,3	0,0	0,8	1,8	54,5	1,9	2,4
Feb	58,3	50,4	3,4	1,8	2,7	52,4	2,9	-	0,3	0,0	0,8	2,0	53,8	2,0	2,6
Mar	59,6	51,5	3,4	1,9	2,8	53,7	2,9	-	0,3	0,0	0,8	2,0	54,5	2,5	2,6

Véanse notas al final del capítulo

8. OTRAS INSTITUCIONES FINANCIERAS MONETARIAS
C) Balance agregado de los componentes

8.52. Establecimientos financieros de crédito
Pasivo: resumen

mm de euros

	Total	Por residencia				Por instrumentos					Por monedas		
		Residentes en España (a)	Residentes en otros países de la zona euro	Resto del mundo	Rúbricas no clasificadas por residencia del tenedor	Depósitos	Participaciones en fondos del mercado monetario	Valores representativos de deuda emitidos	Capital y reservas	Otros pasivos no clasificados	Euros	Monedas distintas del euro	Sin clasificar
	=11a13 =6a10= 1=2a5=												
12	50,8	36,6	5,0	0,2	8,9	41,8	...	0,2	6,5	2,3	41,8	0,2	8,8
13	49,9	36,4	4,6	0,2	8,7	41,2	...	0,0	7,0	1,7	41,0	0,2	8,7
14	49,6	34,5	5,7	0,3	9,1	40,5	...	0,0	6,8	2,3	39,0	1,7	8,9
15	52,1	36,7	5,8	0,1	9,5	42,6	...	0,0	7,0	2,4	41,2	1,5	9,4
16	57,5	42,0	5,8	0,1	9,7	47,8	...	0,0	7,3	2,3	45,7	2,2	9,5
17	61,7	45,8	6,1	0,1	9,7	52,0	...	0,0	7,5	2,2	50,2	2,0	9,6
16	53,3	37,8	5,4	0,1	10,1	43,2	...	0,0	7,3	2,8	42,2	1,2	10,0
<i>Nov</i>	53,6	38,3	5,5	0,1	9,6	43,9	...	0,0	7,3	2,3	42,7	1,4	9,5
<i>Dic</i>	57,5	42,0	5,8	0,1	9,7	47,8	...	0,0	7,3	2,3	45,7	2,2	9,5
17	54,9	39,4	5,8	0,1	9,6	45,2	...	0,0	7,4	2,2	44,1	1,3	9,5
<i>Feb</i>	54,3	38,7	5,8	0,1	9,7	44,6	...	0,0	7,3	2,3	43,4	1,3	9,5
<i>Mar</i>	55,6	40,1	5,9	0,1	9,5	46,1	...	0,0	7,4	2,1	44,5	1,7	9,4
<i>Abr</i>	55,7	40,3	5,6	0,1	9,7	46,0	...	0,0	7,4	2,2	44,8	1,3	9,6
<i>May</i>	55,5	39,9	5,8	0,1	9,7	45,8	...	0,0	7,5	2,2	44,7	1,2	9,6
<i>Jun</i>	57,4	42,5	5,3	0,1	9,5	47,9	...	0,0	7,3	2,2	46,5	1,5	9,4
<i>Jul</i>	56,9	41,9	5,5	0,1	9,4	47,4	...	0,0	7,3	2,1	46,3	1,3	9,3
<i>Ago</i>	56,4	41,1	5,5	0,1	9,7	46,6	...	0,0	7,3	2,4	45,5	1,3	9,6
<i>Sep</i>	57,3	42,4	5,5	0,1	9,4	48,0	...	0,0	7,3	2,0	47,0	1,1	9,3
<i>Oct</i>	56,9	41,7	5,6	0,1	9,5	47,4	...	0,0	7,4	2,1	46,6	0,9	9,4
<i>Nov</i>	58,2	42,7	5,9	0,1	9,6	48,6	...	0,0	7,4	2,2	47,2	1,5	9,5
<i>Dic</i>	61,7	45,8	6,1	0,1	9,7	52,0	...	0,0	7,5	2,2	50,2	2,0	9,6
18	58,8	42,8	6,2	0,1	9,7	49,1	...	0,0	7,5	2,1	47,8	1,4	9,6
<i>Feb</i>	58,3	43,2	5,4	0,1	9,6	48,7	...	0,0	7,5	2,1	47,3	1,5	9,5
<i>Mar</i>	59,6	44,9	5,3	0,1	9,3	50,3	...	0,0	7,2	2,1	48,5	1,9	9,3

Véanse notas al final del capítulo

8. OTRAS INSTITUCIONES FINANCIERAS MONETARIAS
C) Balance agregado de los componentes

8.53. Establecimientos financieros de crédito
Activo. Residentes en España

mm de euros

	Total	Préstamos y créditos								Valores representativos de deuda	Participaciones en Fondos de Inversión (a)	Participaciones en el capital (b)		
		Del cual		Del cual		Del cual		Del cual					Del cual	
		Total	Euros	IFMs total	Euros	AAPP total	Euros	Otros sectores residentes total	Euros				Total	Euros
		12+13 1=2+10+	2=4+6+8	3=5+7+9	4	5	6	7	8				9	10
12	44,7	43,1	43,1	2,8	2,8	1,3	1,3	39,0	39,0	1,5	1,5	...	0,1	
13	42,7	40,2	40,2	2,1	2,1	1,4	1,4	36,7	36,7	2,4	2,4	...	0,1	
14	41,3	39,1	38,9	1,5	1,5	0,9	0,9	36,6	36,5	2,1	2,1	...	0,1	
15	44,3	42,3	42,1	1,7	1,7	0,7	0,7	39,9	39,8	1,8	1,8	...	0,2	
16	48,7	46,4	46,1	2,3	2,3	0,8	0,8	43,2	43,0	2,1	2,1	...	0,2	
17	52,9	50,0	49,5	2,5	2,5	0,7	0,7	46,8	46,3	2,7	2,7	...	0,2	
16	46,0	43,7	43,5	1,9	1,9	0,7	0,7	41,1	40,9	2,0	2,0	...	0,2	
<i>Nov</i>	46,0	43,8	43,6	1,8	1,7	0,7	0,7	41,3	41,1	2,1	2,1	...	0,2	
<i>Dic</i>	48,7	46,4	46,1	2,3	2,3	0,8	0,8	43,2	43,0	2,1	2,1	...	0,2	
17	47,0	44,6	44,4	1,8	1,8	0,6	0,6	42,2	42,0	2,1	2,1	...	0,2	
<i>Feb</i>	46,5	44,1	43,8	1,8	1,7	0,5	0,5	41,8	41,5	2,1	2,1	...	0,2	
<i>Mar</i>	47,6	45,3	44,8	1,8	1,8	0,5	0,5	43,0	42,5	2,1	2,1	...	0,2	
<i>Abr</i>	48,2	45,6	45,3	2,3	2,3	0,5	0,5	42,8	42,5	2,3	2,3	...	0,2	
<i>May</i>	47,9	45,4	45,1	1,8	1,8	0,5	0,5	43,1	42,8	2,4	2,4	...	0,2	
<i>Jun</i>	49,3	46,8	46,5	1,8	1,8	0,5	0,5	44,4	44,1	2,3	2,3	...	0,2	
<i>Jul</i>	49,1	46,5	46,2	1,8	1,7	0,6	0,6	44,0	43,9	2,4	2,4	...	0,2	
<i>Ago</i>	48,4	45,8	45,6	2,0	2,0	0,5	0,5	43,3	43,2	2,4	2,4	...	0,2	
<i>Sep</i>	49,4	46,8	46,7	2,3	2,3	0,6	0,6	43,9	43,7	2,3	2,3	...	0,2	
<i>Oct</i>	49,2	46,5	46,3	2,0	2,0	0,5	0,5	43,9	43,8	2,5	2,5	...	0,2	
<i>Nov</i>	50,3	47,4	46,8	2,0	2,0	0,6	0,6	44,9	44,3	2,7	2,7	...	0,2	
<i>Dic</i>	52,9	50,0	49,5	2,5	2,5	0,7	0,7	46,8	46,3	2,7	2,7	...	0,2	
18	50,8	47,9	47,4	1,9	1,9	0,5	0,5	45,5	45,0	2,7	2,7	...	0,2	
<i>Feb</i>	50,4	47,5	47,1	2,1	2,1	0,5	0,5	44,9	44,5	2,7	2,7	...	0,2	
<i>Mar</i>	51,5	48,6	48,0	2,4	2,4	0,5	0,5	45,6	45,0	2,7	2,7	...	0,2	

Véanse notas al final del capítulo

8. OTRAS INSTITUCIONES FINANCIERAS MONETARIAS
C) Balance agregado de los componentes

8.54. Establecimientos financieros de crédito
Pasivo. Depósitos de los residentes en España:
por sectores y detalle por instrumentos

mm de euros

	Por sectores															
	Del cual		I F M s				AAPP		Otros sectores residentes							
	Total	Euros	Del cual		Entida- des de crédito y BE	Fondos del merca- do mo- netario	Admi- nistración Cen- tral	Otras Adminis- tracio- nes Pú- blicas	Total	En euros						Monedas distin- tas del euro
			Total	Euros						Total	A la vista	A plazo	del cual Hasta dos años	Con pre- aviso	Cesio- nes tempo- rales	
1=3+7a9	2=4+10	3=5+6	4	5	6	7	8	9=10+16	10	11	12	13	14	15	16	
12	36,6	36,6	28,7	28,7	28,7	-	-	0,0	7,9	7,9	0,0	7,9	0,2	0,0	-	-
13	36,4	36,4	27,8	27,8	27,8	0,0	-	0,0	8,6	8,6	0,0	8,5	0,1	0,1	-	-
14	34,5	32,9	27,0	25,3	27,0	-	-	0,0	7,5	7,5	0,0	7,4	0,0	0,1	-	-
15	36,7	35,3	28,7	27,3	28,7	-	-	0,0	8,0	8,0	0,0	7,9	0,0	0,1	-	-
16	42,0	39,8	31,5	29,3	31,5	-	-	0,0	10,5	10,5	0,0	10,4	0,0	0,1	-	-
17	45,8	43,9	34,1	32,2	34,1	-	-	0,0	11,7	11,7	0,0	11,6	0,0	0,1	-	-
16 Oct	37,8	36,6	27,6	26,5	27,6	-	-	0,0	10,1	10,1	0,0	10,0	0,0	0,1	-	-
Nov	38,3	37,0	28,3	27,0	28,3	-	-	0,0	10,0	10,0	0,0	9,9	0,0	0,1	-	-
Dic	42,0	39,8	31,5	29,3	31,5	-	-	0,0	10,5	10,5	0,0	10,4	0,0	0,1	-	-
17 Ene	39,4	38,1	29,0	27,7	29,0	-	-	0,0	10,4	10,4	0,0	10,3	0,0	0,1	-	-
Feb	38,7	37,5	28,5	27,2	28,5	-	-	0,0	10,3	10,3	0,0	10,2	0,0	0,1	-	-
Mar	40,1	38,4	29,9	28,3	29,9	-	-	0,0	10,1	10,1	0,0	10,1	0,0	0,1	-	-
Abr	40,3	39,1	29,3	28,1	29,3	-	-	0,0	11,0	11,0	0,0	10,9	0,0	0,1	-	-
May	39,9	38,7	29,1	27,9	29,1	-	-	0,0	10,8	10,8	0,0	10,7	0,0	0,1	-	-
Jun	42,5	41,0	30,9	29,4	30,9	-	-	0,0	11,6	11,6	0,0	11,6	0,0	0,1	-	-
Jul	41,9	40,7	30,3	29,1	30,3	-0,0	-	0,0	11,6	11,6	0,0	11,5	0,0	0,1	-	-
Ago	41,1	39,9	29,6	28,4	29,6	-0,0	-	0,0	11,5	11,5	0,0	11,4	0,0	0,1	-	-
Sep	42,4	41,3	31,1	30,1	31,1	-	-	0,0	11,3	11,3	0,0	11,2	0,0	0,1	-	-
Oct	41,7	40,9	30,3	29,5	30,3	0,0	-	0,0	11,3	11,3	0,0	11,3	0,0	0,1	-	-
Nov	42,7	41,3	30,9	29,4	30,9	-0,0	-	0,0	11,8	11,8	0,0	11,7	0,0	0,1	-	-
Dic	45,8	43,9	34,1	32,2	34,1	-	-	0,0	11,7	11,7	0,0	11,6	0,0	0,1	-	-
18 Ene	42,8	41,5	31,2	29,9	31,2	-	-	0,0	11,6	11,6	0,0	11,5	0,0	0,1	-	-
Feb	43,2	41,8	30,8	29,3	30,8	-	-	0,0	12,5	12,5	0,0	12,4	0,0	0,1	-	-
Mar	44,9	43,0	32,6	30,8	32,6	-	-	0,0	12,3	12,3	0,0	12,2	0,0	0,1	-	-

8. OTRAS INSTITUCIONES FINANCIERAS MONETARIAS

8.F Balance

D) Balance agregado de los componentes
Fondos del mercado monetario

Millones de euros

	Diciembre 1997	Enero 1998	Diciembre 1998			Enero 1999	Marzo 2018
	Balance de FIAMM que son FMM (a)	Balance de FIAMM que son FMM (b)	Balance de FIAMM que son FMM (b)	Balance de FIAMM que no son FMM (b)	Balance total FIAMM	Balance FMM=FIAMM (c)	Balance FMM
	1	2	3	4	5=3+4	6	7
ACTIVO							
A. RESIDENTES EN ESPAÑA	38 050	32 028	26 111	16 750	42 861	40 210	2 642
2. Préstamos y créditos (depósitos y adquisiciones temporales)	22 880	18 036	14 358	7 029	21 386	20 455	1 368
IFM	22 366	17 492	13 947	7 017	20 963	19 784	1 368
Administraciones Públicas	-	-	-	-	-	-	-
Otros residentes	514	545	411	12	423	672	-
3. Valores distintos de acciones y participaciones	15 169	13 991	11 753	9 722	21 475	19 755	1 275
3e. Del cual euros	15 169	13 991	11 745	9 722	21 466	19 755	1 275
IFM	52	79	130	35	165	995	339
3e. Del cual euros	52	79	130	35	165	995	339
Del cual hasta dos años	25	28	118	34	152	969	236
3x. Monedas distintas del euro	-	-	-	-	-	-	-
Administraciones Públicas	14 390	13 237	10 644	9 050	19 694	17 222	653
3e. Del cual euros	14 390	13 237	10 636	9 050	19 686	17 222	653
Otros residentes	728	676	979	637	1 615	1 538	283
3e. Del cual euros	728	676	979	637	1 615	1 538	283
4. y 5. Instrumentos del mercado monetario, acciones y participaciones	-	-	-	-	-	-	-
B. RESIDENTES EN OTROS PAÍSES DE LA UEM.	1 808	1 959	1 844	3 507	5 352	5 630	2 658
2. Préstamos y créditos (depósitos y adquisiciones temporales)	1 476	1 701	402	81	482	457	-
IFM	1 476	1 701	393	34	427	430	-
Administraciones Públicas	-	-	-	-	-	-	-
Otros residentes	-	-	8	47	55	28	-
3. Valores distintos de acciones y participaciones	332	258	1 443	3 427	4 869	5 172	2 604
3e. Del cual euros	332	258	1 413	3 376	4 789	5 117	2 604
IFM	-	-	193	187	379	475	681
3e. Del cual euros	-	-	187	140	327	423	681
Del cual hasta dos años	-	-	177	132	309	314	4
3x. Monedas distintas del euro	-	-	6	47	52	52	-
Administraciones Públicas	-	-	1 139	3 089	4 227	4 132	763
3e. Del cual euros	-	-	1 117	3 085	4 202	4 132	763
Otros residentes	332	258	111	152	263	564	1 160
3e. Del cual euros	332	258	108	152	260	562	1 160
4. y 5. Instrumentos del mercado monetario, acciones y participaciones	-	-	-	-	-	-	54
C. RESTO DEL MUNDO	676	242	546	1 136	1 682	1 628	1 283
Préstamos y créditos (depósitos y adquisiciones temporales)	-	-	298	881	1 179	1 069	-
3. Valores distintos de acciones y participaciones	676	242	248	255	503	559	1 283
3e. Del cual euros	443	...	45	190	234
5. Acciones y participaciones	-	-	-	-	-	-	-
D. SIN CLASIFICAR	530	382	345	396	741	1 092	-0
7. Otros activos	530	382	345	396	741	1 092	-0
TOTAL ACTIVO	41 063	34 611	28 846	21 790	50 636	48 560	6 583

8. OTRAS INSTITUCIONES FINANCIERAS MONETARIAS

8.F Balance

D) Balance agregado de los componentes
Fondos del mercado monetario

Millones de euros

	Diciembre 1997 Balance de FIAMM que son FMM (a)	Enero 1998 Balance de FIAMM que son FMM (b)	Diciembre 1998			Enero 1999 Balance FMM=FIAMM (c)	Marzo 2018 Balance FMM
			Balance de FIAMM que son FMM (b)	Balance de FIAMM que no son FMM (b)	Balance total FIAMM 5=3+4		
	1	2	3	4	5=3+4	6	7
PASIVO							
10. Participaciones en los fondos del mercado monetario. Total	40 965	34 526	28 788	21 737	50 525	48 343	6 578
A. RESIDENTES EN ESPAÑA.	40 539	34 167	28 488	21 395	49 883	47 914	6 499
10. Participaciones en los fondos del mercado monetario	40 539	34 167	28 488	21 395	49 883	47 914	6 499
B. RESIDENTES EN OTROS PAÍSES DE LA UEM	352	297	249	126	375	249	44
10. Participaciones en los fondos del mercado monetario	352	297	249	126	375	249	44
C. RESTO DEL MUNDO	74	62	50	216	266	180	35
10. Participaciones en los fondos del mercado monetario	74	62	50	216	266	180	35
D. SIN CLASIFICAR	98	84	58	53	112	216	5
14. Resto de pasivos	98	84	58	53	112	216	5
TOTAL PASIVO	41 063	34 611	28 846	21 790	50 636	48 560	6 583

Fuente: CNMV y elaboración propia

(a) A 31 de diciembre de 1997 los FMM son 106

(b) A 31 de diciembre de 1998 los FMM son los 136 incluidos en la lista aprobada y difundida (en abril de 1998) por el BCE.

(c) A partir de enero de 1999 los FMM se corresponden exactamente con la categoría legal de FIAMM.

8. OTRAS INSTITUCIONES FINANCIERAS MONETARIAS
D) Balance agregado de los componentes

8.91 Fondos del mercado monetario (a)
Balance. Resumen

Fuente: Comisión Nacional del Mercado de Valores y Banco de España

Millones de euros

Total activo = Total pasivo =2 a 4+9 = 5 a 8+9 = 10+14	Activo									Pasivo				
	Por residencia			Por instrumentos				Rúbricas no clasificadas	Participaciones emitidas (tenedores por residencia)				Otros pasivos no clasificados	
	Residentes en España (b)	Residentes en otros países de la UEM	Resto del mundo	Préstamos y créditos: depósitos y adquisiciones temporales	Valores distintos de acciones	Instrumentos del mercado monetario	Acciones y participaciones		Total	Residentes en España	Residentes en otros países de la UEM	Resto del mundo		
	2	3	4	5	6	7	8	9	10=11+12+13	11	12	13	14	
11	8 055	7 012	714	245	2 866	5 104	-	2	83	8 036	7 946	67	22	19
12	6 992	5 746	906	251	1 848	5 055	-	1	89	6 979	6 919	41	19	13
13	8 432	7 325	867	152	2 697	5 644	-	3	88	8 420	8 350	34	36	12
14	7 309	5 492	1 534	239	2 559	4 702	-	4	42	7 299	7 206	58	35	10
15	8 328	5 816	1 727	754	3 510	4 784	-	3	32	8 320	8 206	66	48	8
16	9 731	5 507	2 956	1 260	2 726	6 964	-	34	8	9 722	9 606	62	54	9
17 Ene	9 871	5 610	3 060	1 191	2 723	7 077	-	61	9	9 860	9 752	54	54	11
Feb	9 929	5 363	3 318	1 245	2 391	7 477	-	57	3	9 916	9 798	63	54	13
Mar	9 159	4 505	3 486	1 165	1 778	7 320	-	57	3	9 146	9 036	61	49	13
Abr	9 199	4 517	3 479	1 187	2 027	7 099	-	57	16	9 185	9 073	59	53	14
May	8 969	4 390	3 372	1 203	1 846	7 061	-	57	3	8 953	8 834	67	52	15
Jun	8 541	3 980	3 332	1 224	1 523	6 956	-	57	6	8 529	8 420	59	50	13
Jul	8 485	3 982	3 278	1 221	1 711	6 712	-	57	4	8 472	8 367	58	47	13
Ago	8 315	3 810	3 276	1 223	1 493	6 758	-	57	7	8 310	8 209	56	45	6
Sep	8 031	3 492	3 299	1 233	1 344	6 623	-	57	7	8 020	7 918	55	47	11
Oct	7 789	3 721	2 850	1 207	1 499	6 222	-	57	11	7 774	7 679	53	42	14
Nov	7 384	3 475	2 708	1 193	1 295	6 024	-	57	8	7 373	7 280	52	40	11
Dic	7 129	3 332	2 613	1 175	1 372	5 695	-	54	9	7 122	7 038	45	39	7
18 Ene	6 919	3 120	2 563	1 233	1 511	5 351	-	54	3	6 910	6 824	47	38	10
Feb	6 670	2 620	2 724	1 327	1 275	5 343	-	54	-1	6 663	6 582	46	35	7
Mar	6 583	2 642	2 658	1 283	1 368	5 162	-	54	-0	6 578	6 499	44	35	5

(a) Hasta el 31/12/97, 107 FIAMM se clasificaban como FMM. Desde el 1/1/98 hasta el 31/12/98, 136 FIAMM se clasificaban como FMM. Desde el 1/1/99 todos los FIAMM han pasado a clasificarse como FMM.

(b) Columna que tiene desarrollo en un cuadro posterior

8. OTRAS INSTITUCIONES FINANCIERAS MONETARIAS
D) Balance agregado de los componentes

8.92 Fondos del mercado monetario
Activo. Residentes en España

Fuente: COMISIÓN NACIONAL DEL MERCADO DE VALORES y BANCO DE ESPAÑA

Millones de euros

TOTAL	Préstamos y créditos (depósitos y adquisiciones temporales)				Valores distintos de acciones								Instrumentos del mercado monetario, acciones y participaciones	
	Total	IFM	AAPP	Otros sectores residentes	Del cual		Del cual		Del cual		Del cual			
					Total	Euros	IFM	Euros	AAPP	Euros	Otros sectores residentes	Euros		
1=2+6+14	2	3	4	5	6	7	8	9	10	11	12	13	14	
11	7 012	2 866	2 855	-	10	4 147	4 147	1 162	1 162	2 796	2 796	188	188	-
12	5 746	1 846	1 823	-	23	3 899	3 899	1 142	1 142	2 525	2 525	231	231	1
13	7 325	2 677	2 675	-	1	4 646	4 646	850	850	3 455	3 455	342	342	3
14	5 492	2 559	2 559	-	-	2 929	2 929	1 007	1 007	1 354	1 354	569	569	4
15	5 816	3 451	3 451	-	-	2 362	2 362	1 069	1 069	737	737	556	556	3
16	5 507	2 726	2 726	-	-	2 778	2 778	878	878	1 575	1 575	324	324	3
17 Ene	5 610	2 723	2 723	-	-	2 883	2 883	953	953	1 568	1 568	363	363	3
Feb	5 363	2 391	2 391	-	-	2 972	2 972	940	940	1 641	1 641	390	390	-
Mar	4 505	1 741	1 741	-	-	2 765	2 764	880	880	1 493	1 493	392	391	-
Abr	4 517	2 027	2 027	-	-	2 490	2 489	728	728	1 415	1 415	347	346	-
May	4 390	1 846	1 846	-	-	2 544	2 543	734	734	1 456	1 456	353	352	-
Jun	3 980	1 523	1 523	-	-	2 458	2 457	726	726	1 413	1 413	319	318	-
Jul	3 982	1 711	1 711	-	-	2 271	2 270	570	570	1 406	1 406	295	294	-
Ago	3 810	1 493	1 493	-	-	2 317	2 317	566	566	1 454	1 454	297	297	-
Sep	3 492	1 344	1 344	-	-	2 148	2 148	549	549	1 375	1 375	224	224	-
Oct	3 721	1 499	1 499	-	-	2 221	2 221	553	553	1 407	1 407	261	261	-
Nov	3 475	1 295	1 295	-	-	2 180	2 180	738	738	1 180	1 180	262	262	-
Dic	3 332	1 372	1 372	-	-	1 961	1 961	723	723	974	974	264	264	-
18 Ene	3 120	1 511	1 511	-	-	1 609	1 609	524	524	871	871	213	213	-
Feb	2 620	1 275	1 275	-	-	1 345	1 345	399	399	695	695	251	251	-
Mar	2 642	1 368	1 368	-	-	1 275	1 275	339	339	653	653	283	283	-

NOTAS A LOS CUADROS DEL CAPÍTULO 8. OTRAS INSTITUCIONES FINANCIERAS MONETARIAS

Algunas rúbricas de los balances de las instituciones financieras monetarias según los estados de la zona del euro, que se publican en los capítulos 6 y 8 del Boletín Estadístico, registran cambios en diciembre de 2014 debido a la entrada en vigor de una nueva regulación contable. Estas modificaciones afectan exclusivamente a la forma de presentación de parte de la información y no inciden ni en las rúbricas de créditos y depósitos ni reflejan ningún cambio patrimonial en los balances de las entidades.

En concreto, la entrada en vigor de la Circular 5/2014, de 28 de noviembre, del Banco de España, por la que se modifica la Circular 4/2004, de 22 de diciembre, a entidades de crédito, sobre normas de información financiera pública y reservada, y modelos de estados financieros, y que incorpora los requerimientos estadísticos que fija la regulación del Banco Central Europeo¹, da lugar a un cambio en la presentación de algunas rúbricas del balance de los estados de la zona del euro. Este cambio supone que, a partir de diciembre de 2014, que son los datos que ahora se publican, y salvo los préstamos y depósitos, que siguen presentándose por el principal, el resto de rúbricas comienzan a difundirse según su valor en libros, avanzando así en el proceso de armonización con la información que se recoge con fines supervisores. Esto implica que, desde esa fecha, rúbricas como las "Acciones y participaciones" del activo se presentan neteadas de sus correcciones de valoración, y, a su vez, estas correcciones dejan de llevarse a la rúbrica de "Capital y reservas", como ocurría hasta ahora (véanse cuadros 8.2 y 8.3). Este cambio explica el grueso de la variación que se observa en diciembre de 2014 en el tamaño del balance total y en el de algunos componentes, como la cifra de acciones y participaciones o la de capital y reservas.

Cuadro 8.A

a. Fuente: CNMV. Las series históricas mensuales de las principales rúbricas se publican en el sitio web del Banco de España, www.bde.es apartado: Boletín Estadístico, cuadros 8.91 y 8.92.

Cuadro 8.1

- Véase detalle en los cuadros 8.2 y 8.3.
- Véase detalle en los cuadros 8.31 a 8.34.
- Véanse detalles en los cuadros 8.41 a 8.44.
- Véanse detalles en los cuadros 8.51 a 8.54.
- Véanse detalles en los cuadros 8.91 y 8.92.

Cuadro 8.2

- Véase detalle en el cuadro 8.4.
- Véase detalle en el cuadro 8.6.
- Véase detalle en el cuadro 8.8.
- Hasta noviembre de 2014, incluye sólo participaciones en FMM, desde diciembre de 2014 incluye participaciones en fondos de inversión.
- Hasta noviembre de 2014, incluye participaciones en el capital y participaciones en fondos de inversión que no son FMM, desde diciembre de 2014 incluye participaciones en el capital.

Cuadro 8.3

- Coincide con la suma de la columna 1 del cuadro 8.9 y la columna 11 del cuadro 8.91.
- Coincide con la suma de la columna 1 del cuadro 8.11 y la columna 12 del cuadro 8.91.
- Coincide con la suma de la columna 1 del cuadro 8.13 y la columna 13 del cuadro 8.91.
- Véase detalle en cuadro 8.13.
- Coincide con la suma de la columna 1 del cuadro 8.9, la columna 1 del cuadro 8.11 y la columna 1 del cuadro 8.13.
- Véase detalle por tenedores en cuadro 8.91, columnas 11 a 13.

Cuadro 8.4

- Véase detalle en el cuadro 8.14.
- Véase detalle en el cuadro 8.15.
- Hasta noviembre de 2014, incluye sólo participaciones en FMM, desde diciembre de 2014 incluye participaciones en fondos de inversión.
- Hasta noviembre de 2014, incluye participaciones en el capital y participaciones en fondos de inversión que no son FMM, desde diciembre de 2014 incluye participaciones en el capital.

Cuadro 8.6

- Véase detalle en el cuadro 8.7.
- Hasta noviembre de 2014, incluye sólo participaciones en FMM, desde diciembre de 2014 incluye participaciones en fondos de inversión.
- Hasta noviembre de 2014, incluye participaciones en el capital y participaciones en fondos de inversión que no son FMM, desde diciembre de 2014 incluye participaciones en el capital.

Cuadro 8.8

- Hasta noviembre de 2014, incluye sólo participaciones en FMM, desde diciembre de 2014 incluye participaciones en fondos de inversión.
- Hasta noviembre de 2014, incluye participaciones en el capital y participaciones en fondos de inversión que no son FMM, desde diciembre de 2014 incluye participaciones en el capital.

Cuadro 8.9

- Véase detalle en los cuadros 8.14 y 8.16.
- Véase detalle en los cuadros 8.10, 8.15.

Cuadro 8.11

a. Véase detalle en el cuadro 8.12.

Cuadro 8.13

a. Hasta diciembre de 1998, el importe de las cesiones temporales está incluido en la columna 3.

Cuadro 8.14

a. Véase detalle en el cuadro 8.16.

Cuadro 8.15

a. Véase detalle en los cuadros 8.17 y 8.20.

Cuadro 8.17

a. Únicamente incluye cesiones temporales.

Cuadro 8.18

a. Coincide con la suma de la columnas 6 y 14 del cuadro 8.19.

Cuadro 8.19

a. Véase otro detalle en el cuadro 8.18 Esta serie está disponible con periodicidad mensual en archivos csv.

b. Hasta diciembre de 2013 se incluyen créditos con garantía hipotecaria. Después de esta fecha, se incluyen créditos que cuenten con una garantía real inmobiliaria, incluidas las instrumentadas como arrendamientos financieros, cualquiera que sea el inmueble recibido en garantía. Estas columnas se corresponden con las columnas 6 a 7 del cuadro 4.13.

c. A partir de la edición de junio de 2014, se ha producido una reclasificación de las entidades de contrapartida central, cuyos importes se han incorporado para toda la serie histórica.

d. Esta columna coincide con la columna 13 del cuadro 4.13.

e. Esta columna coincide con la columna 8 del cuadro 4.13.

f. Esta serie está disponible con periodicidad mensual en archivos csv.

g. Esta columna coincide con la columna 9 del cuadro 4.13.

h. Esta columna coincide con la columna 4 del cuadro 4.13 y con la columna 7 del cuadro 8.18. Esta serie está disponible con periodicidad mensual en archivos csv.

Cuadro 8.20

a. Incluye únicamente pactos de recompra

Cuadro 8.21

a. A más de tres meses.

Cuadro 8.22

a. A más de tres meses.

Cuadro 8.23

a. Importes dispuestos de los créditos renovables. Entendidos como aquellos préstamos y créditos distintos de los instrumentados como tarjetas de crédito que tienen las siguientes características: 1) el prestatario puede usar o retirar fondos hasta un límite de crédito previamente aprobado sin tener que avisar con antelación al prestamista; 2) el importe de crédito disponible puede aumentar o disminuir conforme se obtengan los fondos prestados y se devuelven; 3) el crédito puede utilizarse repetidamente, y 4) no existe obligación de reembolso periódico de los fondos. Está partida también incluye los importes de los descubiertos, es decir, los saldos deudores en las cuentas corrientes.

b. Importes dispuestos por medio de tarjetas de débito diferido o tarjetas de crédito para las que los titulares no hayan solicitado el pago aplazado, con un tipo de interés del 0% entre la fecha de disposición y la de reembolso.

c. Importes dispuestos por medio de tarjetas de crédito para las que los titulares hayan solicitado el pago aplazado, con un tipo de interés normalmente por encima del 0%.

d. Importes de los depósitos a la vista que son transferibles directamente para realizar pagos a terceros por los medios de pago habituales, como transferencias, cheques, órdenes bancarias, adeudos en cuenta, tarjetas de crédito o de débito, transacciones de dinero electrónico u otros medios similares, sin demora, restricción o penalización significativas.

Cuadro 8.24

a. Hasta noviembre de 2014, incluye sólo participaciones en FMM, desde diciembre de 2014 incluye participaciones en fondos de inversión.

b. Hasta noviembre de 2014, incluye participaciones en el capital y participaciones en fondos de inversión que no son FMM, desde diciembre de 2014 incluye participaciones en el capital.

Cuadro 8.31

a. Columna que tiene desarrollo en el cuadro 8.33.

b. Hasta noviembre de 2014, incluye sólo participaciones en FMM, desde diciembre de 2014 incluye participaciones en fondos de inversión.

c. Hasta noviembre de 2014, incluye participaciones en el capital y participaciones en fondos de inversión que no son FMM, desde diciembre de 2014 incluye participaciones en el capital.

Cuadro 8.32

a. Columna que tiene desarrollo en el cuadro 8.34.

Cuadro 8.33

- a. Hasta noviembre de 2014, incluye sólo participaciones en FMM, desde diciembre de 2014 incluye participaciones en fondos de inversión.
- b. Hasta noviembre de 2014, incluye participaciones en el capital y participaciones en fondos de inversión que no son FMM, desde diciembre de 2014 incluye participaciones en el capital.

Cuadro 8.C

- a. El sistema de reservas mínimas (coeficiente de caja) de la zona del euro entró en vigor a principios de enero de 1999. Este apéndice al cuadro 8.A pretende describir cuál es el ámbito conceptual del sistema de reservas mínimas en la zona del euro, que se basa en la información procedente del balance mensual de las entidades de crédito, es decir, de las instituciones que figuran en el cuadro 8.A columna b.
- b. Las discrepancias que pudiera haber entre los datos que figuran en la columna 2 y la suma de los códigos que figuran en la columna de conceptos se deben al desfase temporal entre la actualización de los balances (cuadro 8.C) y sus desarrollos en series históricas, y la de los pasivos computables en el coeficiente de reservas mínimas (cuadro 8.45).

Cuadro 8.41

- a. Columna que tiene desarrollo en el cuadro 8.43.
- b. Hasta noviembre de 2014, incluye sólo participaciones en FMM, desde diciembre de 2014 incluye participaciones en fondos de inversión.
- c. Hasta noviembre de 2014, incluye participaciones en el capital y participaciones en fondos de inversión que no son FMM, desde diciembre de 2014 incluye participaciones en el capital.

Cuadro 8.42

- a. Columna que tiene desarrollo en el cuadro 8.44.

Cuadro 8.43

- a. Hasta noviembre de 2014, incluye sólo participaciones en FMM, desde diciembre de 2014 incluye participaciones en fondos de inversión.
- b. Hasta noviembre de 2014, incluye participaciones en el capital y participaciones en fondos de inversión que no son FMM, desde diciembre de 2014 incluye participaciones en el capital.

Cuadro 8.51

- a. Columna que tiene desarrollo en el cuadro 8.53.
- b. Hasta noviembre de 2014, incluye sólo participaciones en FMM, desde diciembre de 2014 incluye participaciones en fondos de inversión.
- c. Hasta noviembre de 2014, incluye participaciones en el capital y participaciones en fondos de inversión que no son FMM, desde diciembre de 2014 incluye participaciones en el capital.

Cuadro 8.52

- a. Columna que tiene desarrollo en el cuadro 8.54.

Cuadro 8.53

- a. Hasta noviembre de 2014, incluye sólo participaciones en FMM, desde diciembre de 2014 incluye participaciones en fondos de inversión.
- b. Hasta noviembre de 2014, incluye participaciones en el capital y participaciones en fondos de inversión que no son FMM, desde diciembre de 2014 incluye participaciones en el capital.

Cuadro 8.F

- a. A 31 de diciembre de 1997 los FMM son 106.
- b. A 31 de diciembre de 1998 los FMM son los 136 incluidos en la lista aprobada y difundida (en abril de 1998) por el BCE.
- c. A partir de enero de 1999 los FMM se corresponden exactamente con la categoría de FIAMM.

Cuadro 8.91

- a. Hasta el 31/12/97, 107 FIAMM se clasificaban como FMM. Desde el 1/1/98, 136 FIAMM se clasificaban como FMM. Desde el 1/1/99 todos los FIAMM han pasado a clasificarse como FMM.
- b. Columna que tiene desarrollo en un cuadro posterior.

¹ Reglamento (UE) n° 1071/2013 del Banco Central Europeo relativo al balance del sector de las instituciones financieras monetarias, de 24 de septiembre de 2013

CAPÍTULO 9 INSTITUCIONES FINANCIERAS NO MONETARIAS, EXCEPTO EMPRESAS DE SEGUROS
Y FONDOS DE PENSIONES

9. INSTITUCIONES FINANCIERAS NO MONETARIAS
A) Instituciones financieras no bancarias. Balance financiero

9.1 Detalle por subsector y tipo de entidad (a)
Total activos

Millones de euros

	2011	2012	2013	2014	2015	2016	2017
INSTITUCIONES FINANCIERAS NO MONETARIAS (IFNM) (=1+2+3+4+5)	1 359 365	1 262 748	1 189 777	1 267 212	1 296 399	1 305 815	1 289 373
Inversiones crediticias,	386 183	423 182	440 603	488 825	497 545	516 594	511 984
de las cuales: valores representativos de deuda	298 608	303 461	318 679	374 682	381 845	406 051	403 533
1. Fondos de inversión no monetarios	148 500	142 573	177 770	225 562	250 372	263 655	293 791
Inversiones crediticias,	89 544	82 462	92 998	113 947	106 328	116 586	119 402
de las cuales: valores representativos de deuda	89 178	82 218	92 769	113 828	106 049	116 555	119 402
Fondos de renta fija	91 006	84 754	89 606	93 780	79 134	87 164	83 447
Fondos de renta variable	11 207	12 006	17 511	21 055	26 662	26 620	36 569
Fondos mixtos	8 184	8 736	14 721	38 160	66 090	56 693	66 318
Fondos inmobiliarios	5 470	5 143	5 608	1 744	1 717	1 678	1 407
Hedge funds	1 275	1 376	1 432	1 785	2 078	2 137	2 715
Otros fondos	37 368	36 206	55 124	71 277	77 008	91 762	105 518
2. Otros intermediarios financieros.	657 516	585 726	386 319	357 109	315 112	299 199	280 903
Inversiones crediticias,	69 296	103 771	48 434	42 809	41 878	37 244	34 937
de las cuales: valores representativos de deuda	359	2 120	231	226	352	140	200
Fondos de titulización	457 293	356 129	279 677	257 032	227 078	223 539	206 417
Sociedades de valores	6 744	7 683	6 193	8 329	7 258	3 826	3 698
Entidades de contrapartida central	29 163	34 744	37 624	30 616	30 498	22 565	21 100
SOCIMIs (b)	91	122	2 327	8 597	10 950	20 675
3. Auxiliares financieros e instituciones financieras con actividad limitada y prestamistas de dinero	195 919	162 644	243 232	267 983	291 067	293 604	261 997
Agencias de valores	187	181	192	144	170	169	219
Emisores de participaciones preferentes	149 114	136 143	120 344	118 815	114 104	106 395	62 636
Sedes centrales de grupos financieros	33 290	32 238	31 928	72 401	65 192	62 475	...
Sociedades holding que no gestionan filiales	103 425	93 261	80 822	76 567	94 249	105 297	...
4. Empresas de seguros.	253 512	263 514	271 946	296 929	311 058	312 532	313 287
Inversiones crediticias,	149 530	163 683	165 699	193 461	211 105	223 599	222 269
de las cuales: valores representativos de deuda	141 880	155 979	158 374	188 949	205 893	218 405	217 503
5. Fondos de pensiones.	103 918	108 292	110 510	119 629	128 791	136 826	139 396
Inversiones crediticias,	62 477	61 224	65 647	70 535	67 950	68 858	64 843
de las cuales: valores representativos de deuda	62 403	61 186	65 616	70 527	67 919	68 849	64 826
PROMEMORIA (c):							
A. Fondos del mercado monetario	8 071	7 007	8 415	7 199	8 106	9 408	7 061
B. Establecimientos financieros de crédito	51 910	47 388	45 921	46 118	48 520	52 574	57 265
Inversiones crediticias,	45 742	41 871	41 244	42 136	45 048	49 256	53 601
de las cuales: valores representativos de deuda	1 483	1 396	2 393	2 139	1 796	2 134	2 673
INSTITUCIONES FINANCIERAS NO BANCARIAS (=IFNM +A+B)	1 419 346	1 317 143	1 244 113	1 320 529	1 353 025	1 367 797	1 353 699

(a) Los importes correspondientes al total activos financieros de cada subsector (según el Sistema de Cuentas Nacionales SEC2010, los epígrafes 1,2,3,4,5 y A, así como el subsector Instituciones financieras no monetarias y las agrupaciones B e Instituciones financieras no bancarias) se obtienen de las Cuentas financieras de la economía española, donde los instrumentos financieros se valoran a precios de mercado y se aplica jerarquización de fuentes. Sin embargo, los detalles por tipo de entidad dentro de cada subsector se obtienen de información estadística sobre el total de los activos de sus balances, dando lugar a diferencias entre el total de cada subsector según metodología de cuentas financieras y la agregación de las entidades que lo componen.

Cuando no se dispone de información estadística necesaria sobre algún tipo de entidad para la elaboración de las cuentas financieras trimestrales, se realizan estimaciones de manera que se obtengan las cuentas financieras del subsector aún sin tener el detalle completo por agentes

(b) Las Sociedades Cotizadas de Inversión en el Mercado Inmobiliario (SOCIMIs), son conocidas internacionalmente como Real estate investment trusts (REITs). Están reguladas por la Ley 11/2009, pero no es hasta la entrada en vigor de la Ley 16/2012, que revisa su marco jurídico (principalmente el régimen fiscal aplicable) cuando se consolida el desarrollo del sector.

(c) Estas entidades se incluyen en el subsector de las Instituciones financieras monetarias

9. INSTITUCIONES FINANCIERAS NO MONETARIAS
A) Instituciones financieras no bancarias. Balance financiero

9.2 Otras entidades financieras:(a)
Balance financiero consolidado (b)

■ Serie representada gráficamente.

Miles de millones de Euros

	Activos financieros netos 1=2+5+8+11-14-15	Activos financieros exteriores netos		Activos financieros netos frente a las Administraciones públicas residentes			Activos financieros netos frente a Instituciones financieras monetarias residentes (c)			Activos financieros netos frente a Otros sectores residentes (d)			Participaciones en el capital y en Fondos de inversión	Otros pasivos (neto)	Pro memoria: Activos financieros totales 16=3+6+9+12	
		Neto	Activo	Pasivo	Neto	Activo	Pasivo	Neto	Activo	Pasivo	Neto	Activo				Pasivo
08	14,8	0,9	326,2	325,4	59,4	60,9	1,5	452,8	755,2	302,4	-117,0	164,9	281,9	394,2	-13,0	1 307,3
09	25,2	31,7	335,6	303,8	73,2	76,2	3,0	414,2	766,9	352,7	-114,2	184,8	299,0	394,5	-14,9	1 363,4
10	49,4	33,8	301,0	267,2	85,7	88,7	3,0	387,4	779,7	392,4	-117,8	189,3	307,1	361,1	-21,4	1 358,7
11	43,5	4,1	240,7	236,6	121,5	123,0	1,5	370,3	736,5	366,2	-147,1	163,5	310,6	317,2	-11,8	1 263,7
12	17,5	-11,5	215,3	226,8	126,4	127,7	1,3	294,9	629,1	334,2	-122,2	194,1	316,3	286,6	-16,4	1 166,3
13	-31,4	-17,6	197,5	215,1	151,9	156,6	4,7	254,3	551,0	296,7	-146,9	195,2	342,2	290,0	-17,0	1 100,4
14	-58,3	16,7	243,0	226,3	188,3	192,2	3,9	243,4	527,9	284,5	-171,8	199,9	371,7	353,7	-18,8	1 163,1
15 /	-60,2	49,8	276,2	226,4	188,8	192,7	3,9	241,7	519,0	277,3	-168,8	210,6	379,5	389,2	-17,6	1 198,5
II	-33,2	77,5	286,0	208,4	184,3	188,1	3,9	226,2	493,9	267,7	-144,4	218,6	363,0	395,7	-18,9	1 186,5
III	-10,6	97,7	303,2	205,5	182,6	186,5	3,9	213,2	476,4	263,3	-134,9	221,7	356,6	390,7	-21,5	1 187,9
IV	-27,7	108,9	309,6	200,7	194,8	197,8	2,9	206,2	463,7	257,6	-147,2	215,6	362,8	411,4	-21,0	1 186,7
16 /	-16,4	112,3	308,5	196,2	197,8	201,5	3,7	212,3	450,8	238,4	-161,2	207,5	368,7	402,8	-25,2	1 168,3
II	-14,0	122,5	318,1	195,6	209,1	211,9	2,8	200,1	435,7	235,6	-167,8	208,6	376,3	403,3	-25,4	1 174,3
III	-10,6	141,7	331,5	189,8	215,0	217,6	2,6	192,0	428,7	263,3	-167,6	213,1	380,7	415,4	-23,7	1 190,9
IV	-8,5	156,3	340,9	184,6	211,8	214,4	2,6	194,3	426,0	231,7	-164,1	215,6	379,7	430,1	-23,1	1 196,9
17 /	-14,2	174,4	358,1	183,7	206,9	209,5	2,6	180,3	409,7	229,4	-159,9	222,8	382,7	444,1	-28,2	1 200,0
II	-29,0	185,2	371,1	185,9	204,4	207,0	2,6	167,0	393,1	226,1	-160,6	221,6	382,2	452,9	-27,8	1 192,8
III	-28,3	214,9	391,8	176,9	199,8	202,4	2,6	151,7	379,4	227,7	-160,9	218,5	379,4	460,1	-26,3	1 192,1
IV	-21,0	259,1	404,4	145,4	198,8	201,2	2,5	127,0	356,7	229,7	-167,4	215,1	382,6	466,4	-28,0	1 177,5

ACTIVOS FINANCIEROS

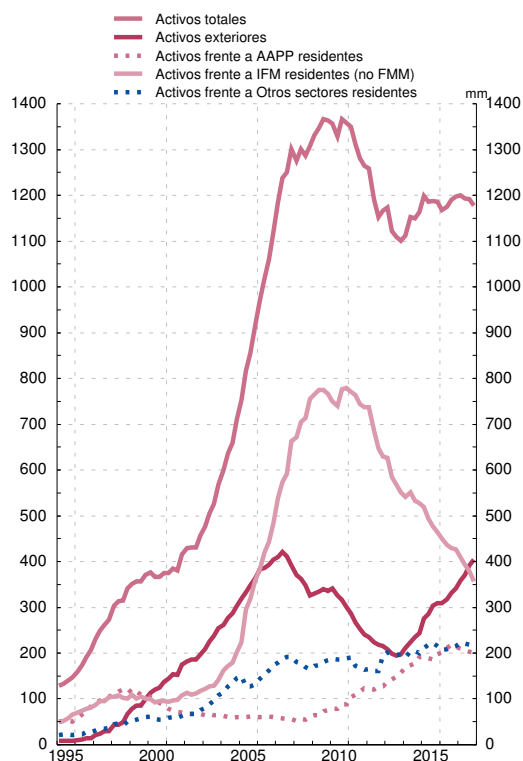

PASIVOS

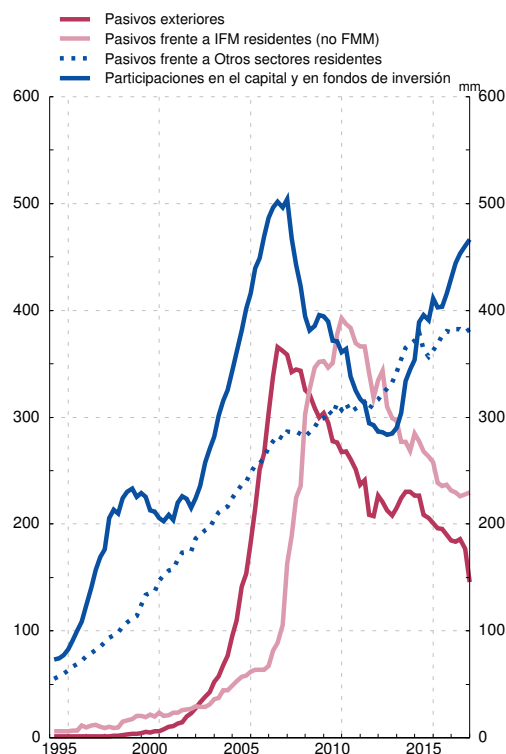

FUENTE: Cuentas financieras de la economía española

(a) Agrupación constituida por Fondos de inversión (S.123+S.124), Otros intermediarios financieros (S.125), Auxiliares financieros (S.126), Instituciones financieras de ámbito limitado y prestamistas de dinero (S.127), Empresas de seguros (S.128) y Fondos de pensiones (S.129). En el caso de los Fondos de inversión se han incluido los Fondos del mercado monetario (S.123) para ofrecer el total Fondos de inversión en el balance consolidado de 'Otras entidades financieras', agrupación de la que se reporta información estadística a organismos internacionales como ocurre con el FMI

(b) La consolidación se refiere a la compensación de las posiciones activas y pasivas (intra-sectoriales) entre las entidades que conforman un sector económico o agrupación de sectores económicos, en este caso, las incluidas en la agrupación institucional Otras entidades financieras

9. INSTITUCIONES FINANCIERAS NO MONETARIAS (a)
B) Balance financiero. Valoración de activos financieros y pasivos según SEC2010

9.3 Detalle por instrumentos financieros
y sectores institucionales de contrapartida

Datos referidos a Diciembre de 2017

Millones de euros

	Serie en cuadro y columna/ Time series in table and column	Instituciones Financieras no Monetarias/ Non-monetary Financial Institutions	Fondos de inversión no monetarios/ Investment funds other than money market funds (S124)	Otras Instituciones Financieras no Monetarias Other Non-monetary Financial institutions (S125-S127) (b)	
		A=B+C	B	C	
I. ACTIVOS FINANCIEROS	9.4/1	836 690	293 791	542 900	I. FINANCIAL ASSETS
AF.2 EFECTIVO Y DEPÓSITOS	9.5/16	276 569	35 642	240 927	AF.2 CURRENCY AND DEPOSITS
Por instrumentos					By instrument
AF.22 Depósitos transferibles	-	54 065	21 776	32 289	AF.22 Transferable deposits
AF.29 Otros depósitos	-	222 504	13 866	208 639	AF.29 Other deposits
Por sectores de contrapartida					By counterpart sector
Instituciones financieras monetarias	-	274 107	35 514	238 592	Monetary financial Institutions
Resto del mundo	-	2 462	127	2 335	Rest of the world
AF.3 VALORES REPRESENTATIVOS DE DEUDA	9.5/17	121 203	119 402	1 801	AF.3 DEBT SECURITIES
Por instrumentos					By instrument
AF.31 Valores a corto plazo	9.5/18	8 352	8 303	49	AF.31 Short-term
AF.32 Valores a largo plazo	9.5/19	112 851	111 099	1 752	AF.32 Long-term
Por sectores de contrapartida					By counterpart sector
Sociedades no financieras	-	2 798	2 080	718	Non-financial corporations
Instituciones financieras monetarias	-	7 491	7 220	272	Monetary financial institutions
Instituciones financieras no monetarias	-	3 377	3 377	-	Non-Monetary financial institutions
Administraciones Públicas	-	44 013	43 325	688	General government
Resto del mundo	-	63 525	63 401	124	Rest of the world
AF.4 PRÉSTAMOS	9.5/20	103 669	-	103 669	AF.4 LOANS
Por instrumentos					By instrument
AF.41 Préstamos a corto plazo	-	3 327	-	3 327	AF.41 Short-term
AF.42 Préstamos a largo plazo	-	100 343	-	100 343	AF.42 Long-term
Por sectores de contrapartida					By counterpart sector
Sociedades no financieras	-	90 290	-	90 290	Non-financial corporations
Instituciones financieras no monetarias	-	-	-	-	Non-Monetary financial institutions
Administraciones públicas	-	521	-	521	General government
Hogares e ISFLSH	-	6 447	-	6 447	Households and NPISH
Resto del mundo	-	6 411	-	6 411	Rest of the world
AF.5 PARTICIPACIONES EN EL CAPITAL Y EN FONDOS DE INVERSIÓN	9.5/21/22	310 135	134 498	175 637	AF.5 EQUITY AND INVESTMENT FUND SHARES
Por instrumentos					By instrument
AF.511 Acciones cotizadas	-	102 934	45 696	57 238	AF.511 Listed shares
AF.512 Acciones no cotizadas	-	76 404	242	76 162	AF.512 Unlisted shares
AF.519 Otras participaciones en el capital	-	42 237	-	42 237	AF.519 Other equity
AF.52 Participaciones en fondos de inversión	9.5/22	88 560	88 560	-	AF.52 Investment fund shares
Por sectores de contrapartida					By counterpart sector
Sociedades no financieras	-	103 435	9 614	93 821	Non-financial corporations
Instituciones financieras monetarias	-	16 353	3 149	13 204	Monetary financial institutions
Instituciones financieras no monetarias	-	27 178	9 229	17 950	Non-Monetary financial institutions
Resto del mundo	-	163 168	112 506	50 662	Rest of the world
AF.7/8 OTROS ACTIVOS	9.5/23	25 114	4 249	20 865	AF.7/8 OTHER ASSETS
Por instrumentos					By instrument
AF.7 Derivados financieros	-	1 214	1 055	159	AF.7 Financial derivatives
AF.89 Otras cuentas. ptes. de cobro excl. créd. com.	-	23 900	3 194	20 706	AF.89 Other accounts receivable excl. trade credits
Por sectores de contrapartida					By counterpart sector
Sociedades no financieras	-	14 334	3 133	11 201	Non-financial corporations
Instituciones financieras monetarias	-	433	61	372	Monetary financial institutions
Instituciones financieras no monetarias	-	916	584	332	Non-Monetary financial institutions
Hogares e ISFLSH	-	8 801	-	8 801	Households and NPISH
Resto del mundo	-	509	471	38	Rest of the world

December 2017 data

EUR millions

9.3 Breakdown by financial instrument
and counterpart institutional sector

9. NON-MONETARY FINANCIAL INSTITUTIONS (a)
B) Financial balance sheet. Valuation of financial assets
and liabilities in accordance with ESA 2010

(a) Excepto Empresas de seguros y fondos de pensiones. Incluye los subsectores del SEC 2010 S.124 a S.127 / Except insurance corporations and pension funds. Includes ESA 2010 sub-sectors S.124 to S.127

(b) Otras instituciones financieras no monetarias comprende los sectores: S.125 Otros intermediarios financieros, excepto empresas de seguros y fondos de pensiones; S.126 Auxiliares financieros y S.127 Instituciones financieras de ámbito limitado y prestamistas de dinero / Other non-monetary financial institutions includes sectors: S.125 Other financial intermediaries, except insurance corporations and pension funds; S.126 Financial auxiliaries and S.127 Captive financial institutions and money lenders

9. INSTITUCIONES FINANCIERAS NO MONETARIAS (a)
B) Balance financiero. Valoración de activos financieros y pasivos según SEC2010

9.3 Detalle por instrumentos financieros
y sectores institucionales de contrapartida

Datos referidos a Diciembre de 2017

Millones de euros

	Serie en cuadro y columna/ Time series in table and column	Instituciones Financieras no Monetarias/ Non-monetary Financial Institutions	Fondos de inversión no monetarios Investment funds other than money market funds (S124)	Otras Instituciones Financieras no Monetarias Other Non-monetary Financial institutions (S125-S127) (b)	
		A=B+C	B	C	
II. ACTIVOS FINANCIEROS NETOS (=I-III)	9.4/15	-20 397	-1 859	-18 538	II. NET FINANCIAL ASSETS (=I-III)
III. PASIVOS	9.4/8	857 087	295 650	561 438	III. LIABILITIES
AF.3 VALORES REPRESENTATIVOS DE DEUDA. Por instrumentos	9.5/24	324 610	-	324 610	AF.3 DEBT SECURITIES By instrument
AF.31 Valores a corto plazo	9.5/25	5 867	-	5 867	AF.31 Short-term
AF.32 Valores a largo plazo	9.5/26	318 743	-	318 743	AF.32 Long-term
Por sectores de contrapartida					By counterpart sector
Sociedades no financieras	-	10 495	-	10 495	Non-financial corporations
Instituciones financieras monetarias	-	185 386	-	185 386	Monetary financial institutions
Instituciones financieras no monetarias	-	14 121	-	14 121	Non-Monetary financial institutions
Administraciones Públicas	-	2 491	-	2 491	General government
Hogares y ISFLSH	-	-	-	-	Households and NPISH
Resto del mundo	-	112 117	-	112 117	Rest of the world
AF.4 PRÉSTAMOS. Por instrumentos	9.5/27	62 207	366	61 841	AF.4 LOANS By instrument
AF.41 Préstamos a corto plazo	-	19 217	-	19 217	AF.41 Short-term
AF.42 Préstamos a largo plazo	-	42 989	366	42 623	AF.42 Long-term
Por sectores de contrapartida					By counterpart sector
Sociedades no financieras	-	6 013	-	6 013	Non-financial corporations
Instituciones financieras monetarias	-	35 657	366	35 291	Monetary financial institutions
Instituciones financieras no monetarias	-	-	-	-	Non-Monetary financial institutions
Resto del mundo	-	20 537	-	20 537	Rest of the world
AF.5 PARTICIPACIONES EN EL CAPITAL Y EN FONDOS DE INVERSIÓN. Por instrumentos	9.5/28/29	461 187	293 149	168 037	AF.5 EQUITY AND INVESTMENT FUND SHARES By instrument
AF.511 Acciones cotizadas	-	35 894	-	35 894	AF.511 Listed shares
AF.512 Acciones no cotizadas	-	44 235	-	44 235	AF.512 Unlisted shares
AF.519 Otras participaciones en el capital	-	87 909	-	87 909	AF.519 Other equity
AF.52 Participaciones en fondos de inversión	9.5/29	293 149	293 149	-	AF.52 Investment fund shares
Por sectores de contrapartida					By counterpart sector
Sociedades no financieras	-	75 821	33 278	42 544	Non-financial corporations
Instituciones financieras monetarias	-	31 184	848	30 336	Monetary financial institutions
Instituciones financieras no monetarias	-	29 325	21 730	7 595	Non-Monetary financial institutions
Administraciones Públicas	-	2 951	151	2 800	General government
Hogares y ISFLSH	-	251 773	232 727	19 046	Households and NPISH
Resto del mundo	-	70 132	4 416	65 716	Rest of the world
AF.7/8 OTROS PASIVOS. Por instrumentos	9.5/30	9 084	2 135	6 950	AF.7/8 OTHER LIABILITIES By instrument
AF.7 Derivados financieros	-	983	64	919	AF.7 Financial derivatives
AF.89 Otras ctas. ptes. de pago excl. créd. com.	-	8 101	2 071	6 031	AF.89 Other accounts payable excl. trade credits
Por sectores de contrapartida					By counterpart sector
Sociedades no financieras	-	-903	2 071	-2 974	Non-financial corporations
Instituciones financieras monetarias	-	5 641	-	5 641	Monetary financial institutions
Instituciones financieras no monetarias	-	783	-	783	Non-Monetary financial institutions
Hogares y ISFLSH	-	2 574	-	2 574	Households and NPISH
Resto del mundo	-	6	-	6	Rest of the world

December 2017 data

9.3 Breakdown by financial instrument
and counterpart institutional sector

EUR millions

9. NON-MONETARY FINANCIAL INSTITUTIONS (a)
B) Financial balance sheet. Valuation of financial assets
and liabilities in accordance with ESA 2010

(a) Excepto Empresas de seguros y fondos de pensiones. Incluye los subsectores del SEC 2010 S.124 a S.127 / Except insurance corporations and pension funds. Includes ESA 2010 sub-sectors S.124 to S.127

(b) Otras instituciones financieras no monetarias comprende los sectores: S.125 Otros intermediarios financieros, excepto empresas de seguros y fondos de pensiones; S.126 Auxiliares financieros y S.127 Instituciones financieras de ámbito limitado y prestamistas de dinero / Other non-monetary financial institutions includes sectors: S.125 Other financial intermediaries, except insurance corporations and pension funds; S.126 Financial auxiliaries and S.127 Captive financial institutions and money lenders

9. INSTITUCIONES FINANCIERAS NO MONETARIAS (a)
B) Balance financiero.
Valoración de activos financieros y pasivos según SEC 2010

9.4 Activos financieros y pasivos.
Detalle por sectores institucionales de contrapartida

Miles de millones de euros

	Activos financieros							Pasivos							Activos financieros netos (b)
	Total	Sociedades no financieras	Instituciones financieras monetarias	Instituciones financieras no monetarias	Administraciones públicas	Hogares e SFLSH	Resto del mundo	Total	Sociedades no financieras	Instituciones financieras monetarias	Instituciones financieras no monetarias	Administraciones públicas	Hogares e SFLSH	Resto del mundo	
	1=2 a 7	2	3	4	5	6	7	8=9 a 14	9	10	11	12	13	14	15= 1-8
08	1 056	127	662	37	24	30	175	1 043	105	392	51	3	133	359	13
09	1 111	150	682	40	27	31	181	1 087	114	435	53	5	147	333	23
10	1 117	166	689	33	33	27	169	1 066	129	462	49	5	132	289	51
11	1 002	144	640	29	42	15	132	952	97	415	44	4	122	271	50
12	891	176	531	26	39	13	105	870	80	374	43	4	115	254	21
13	807	181	456	27	53	11	78	825	73	326	40	8	141	237	-17
14	851	190	441	32	59	11	117	894	71	307	51	7	193	264	-43
15 /	886	202	434	35	58	11	146	924	82	300	53	7	216	265	-38
II	880	205	411	35	51	17	161	899	83	288	51	7	216	253	-19
III	879	211	398	34	46	18	172	881	77	282	51	7	209	254	-2
IV	857	205	384	34	46	17	170	890	86	275	50	6	219	253	-33
16 /	841	199	383	32	45	17	164	865	82	268	49	6	212	247	-25
II	839	200	373	32	46	17	170	863	84	264	48	6	213	248	-24
III	850	205	367	32	50	16	179	870	86	265	48	5	220	244	-20
IV	856	207	365	31	53	16	185	872	88	260	47	5	229	241	-15
17 /	865	216	353	31	50	16	198	879	89	258	47	5	240	239	-14
II	859	215	337	32	48	16	209	887	90	255	47	6	245	243	-28
III	858	213	325	32	46	15	226	883	87	256	48	6	249	236	-25
IV	837	211	298	31	45	15	236	857	91	258	44	5	254	203	-20

(a) Excepto Empresas de seguros y fondos de pensiones. Incluye los subsectores S.124 a S.127 del SEC 2010
(b) No se incluyen los activos inmobiliarios.

9. INSTITUCIONES FINANCIERAS NO MONETARIAS (a)
B) Balance financiero.
Valoración de activos financieros y pasivos según SEC 2010

9.5. Activos financieros y pasivos.
Detalle por instrumentos

Miles de millones de euros

	Activos financieros								Pasivos						
	Efectivo y depósitos	Valores representativos de deuda			Préstamos	Participaciones en el capital	Participaciones en fondos de inversión	Otros activos	Valores representativos de deuda			Préstamos	Participaciones en el capital	Participaciones en fondos de inversión	Otros pasivos
		Total	A corto plazo	A largo plazo					Total	A corto plazo	A largo plazo				
16	17= 18+19	18	19	20	21	22	23	24= 25+26	25	26	27	28	29	30	
08	626	106	28	78	66	235	11	12	594	15	579	56	203	182	7
09	639	116	19	97	79	253	11	13	613	21	592	73	204	191	7
10	651	93	9	84	82	259	8	24	586	14	571	109	192	169	9
11	599	94	6	89	80	207	7	15	517	6	512	109	162	153	12
12	497	86	4	83	112	179	4	13	475	16	459	107	134	146	8
13	428	95	5	90	115	134	22	14	436	18	418	101	98	182	8
14	405	115	6	109	110	167	37	16	444	21	423	95	120	226	9
15 /	399	120	7	112	114	188	47	19	430	19	412	94	136	250	14
II	383	111	7	104	114	195	57	19	412	15	397	84	139	251	13
III	373	107	6	101	119	201	58	22	399	17	382	84	141	245	11
IV	359	108	7	101	110	198	61	20	396	18	379	79	154	251	10
16 /	360	104	6	98	105	192	59	21	389	19	370	72	149	245	11
II	354	108	7	101	108	188	60	22	385	20	365	73	149	246	11
III	347	115	7	107	108	196	63	22	385	18	367	68	152	255	10
IV	343	119	7	111	105	202	66	22	376	10	366	65	156	263	10
17 /	330	119	9	110	112	210	71	24	369	13	357	63	161	274	11
II	315	122	9	113	108	212	77	24	368	14	354	62	165	280	12
III	304	122	9	113	105	220	83	25	360	13	347	59	168	286	11
IV	277	121	8	113	104	222	89	25	325	6	319	62	168	293	9

(a) Excepto Empresas de seguros y fondos de pensiones. Incluye los subsectores S.124 a S.127 del SEC 2010

9. FONDOS DE INVERSIÓN
C) Fondos de inversión en valores mobiliarios

9.10 Patrimonio y rentabilidades: detalle por vocación

■ Serie representada gráficamente.

Millones de euros y porcentajes

	Total				FMM (a)				IIC renta fija (b)				IIC renta variable (c)				Otros fondos (d)
	Patrimonio	Variación mensual	De la cual Suscripción neta	Rentabilidad últimos 12 meses	Patrimonio	Variación mensual	De la cual Suscripción neta	Rentabilidad últimos 12 meses	Patrimonio	Variación mensual	De la cual Suscripción neta	Rentabilidad últimos 12 meses	Patrimonio	Variación mensual	De la cual Suscripción neta	Rentabilidad últimos 12 meses	
	1	2	3	4	5	6	7	8	9	10	11	12	13	14	15	16	17
12	116 074	-7 872	-9 688	5,25	6 983	-1 052	-1 514	2,14	89 667	-7 139	-7 595	4,49	15 065	1 065	-664	11,13	4 359
13	135 045	18 971	13 883	6,85	8 421	1 438	1 354	1,34	98 302	8 635	7 215	3,79	23 794	8 729	4 462	21,38	4 528
14	167 537	32 492	28 601	3,32	7 299	-1 122	-563	0,58	119 113	20 811	18 226	3,05	34 238	10 444	9 467	5,06	6 886
15	192 242	24 704	25 408	1,41	8 320	1 021	-154	0,01	123 499	4 386	7 747	0,36	47 739	13 501	12 134	3,52	12 683
16	200 551	8 309	7 150	1,11	9 722	1 402	1 515	-0,05	127 256	3 757	6 592	0,47	42 655	-5 084	-1 373	2,83	20 917
17	227 889	27 338	19 383	3,02	7 122	-2 600	-2 488	-0,29	126 600	-656	-151	0,61	58 655	15 999	10 851	7,61	35 512
16 Nov	196 826	871	977	-1,67	9 499	198	297	-0,07	126 321	-146	223	-0,93	40 575	461	244	-4,08	20 431
Dic	200 551	3 725	1 021	1,11	9 722	223	211	-0,05	127 256	935	207	0,47	42 655	2 081	463	2,83	20 917
17 Ene	201 931	1 380	1 773	2,89	9 860	138	144	-0,04	127 064	-192	329	0,74	43 615	960	963	8,66	21 391
Feb	206 066	4 135	11	1,51	9 916	56	21	2,19	126 923	-141	41	3,07	46 336	2 721	-78	-7,45	22 891
Mar	209 618	3 552	2 168	4,48	9 146	-770	-764	-0,10	127 064	141	-22	1,09	48 674	2 337	1 310	13,04	24 735
Abr	211 493	1 875	1 281	4,57	9 185	39	44	-0,14	126 344	-720	-576	1,09	50 093	1 419	1 017	13,15	25 871
May	214 535	3 043	2 475	4,24	8 953	-232	-232	-0,16	126 185	-159	-293	1,02	51 627	1 534	1 253	11,97	27 770
Jun	215 487	951	2 029	4,90	8 529	-425	-421	-0,15	126 091	-94	164	0,89	51 822	196	869	14,51	29 045
Jul	217 393	1 906	1 443	3,60	8 472	-56	-59	-0,17	126 185	94	-228	0,51	52 922	1 100	1 009	10,67	29 813
Ago	217 535	142	785	3,02	8 310	-163	-152	-0,23	125 425	-761	-117	0,31	53 099	177	559	9,16	30 701
Sep	219 853	2 317	673	3,94	8 020	-290	-200	-0,21	125 440	15	-374	0,55	54 953	1 854	821	11,40	31 440
Oct	223 065	3 213	1 537	4,78	7 774	-245	-227	-0,25	125 763	323	-180	1,13	56 557	1 603	806	12,56	32 972
Nov	225 212	2 147	2 932	4,51	7 373	-402	-397	-0,25	126 142	380	673	1,41	57 384	828	1 293	11,07	34 312
Dic	227 889	2 677	2 276	3,02	7 122	-251	-246	-0,29	126 600	458	430	0,61	58 655	1 270	1 028	7,61	35 512
18 Ene	233 209	5 320	3 743	4,15	6 910	-213	-203	-0,33	126 759	158	161	1,17	61 533	2 879	1 783	9,65	38 007
Feb	234 361	1 152	3 564	1,92	6 663	-246	-241	-0,34	126 189	-570	-25	0,39	62 403	870	2 233	4,58	39 105

PATRIMONIO

RENTABILIDAD ÚLTIMOS DOCE MESES

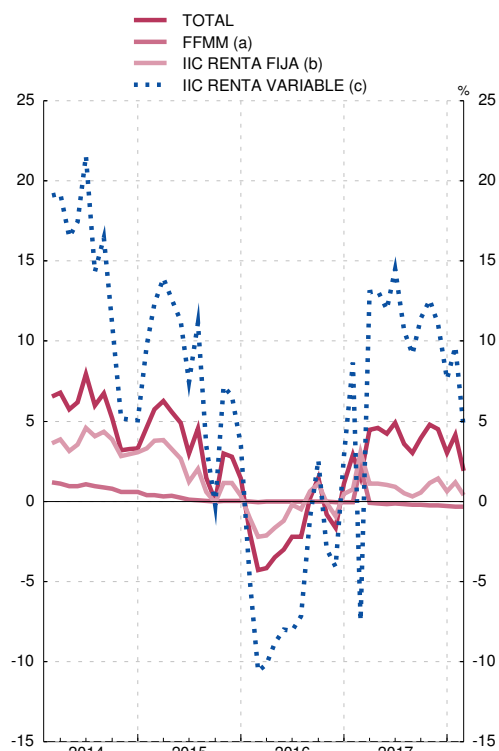
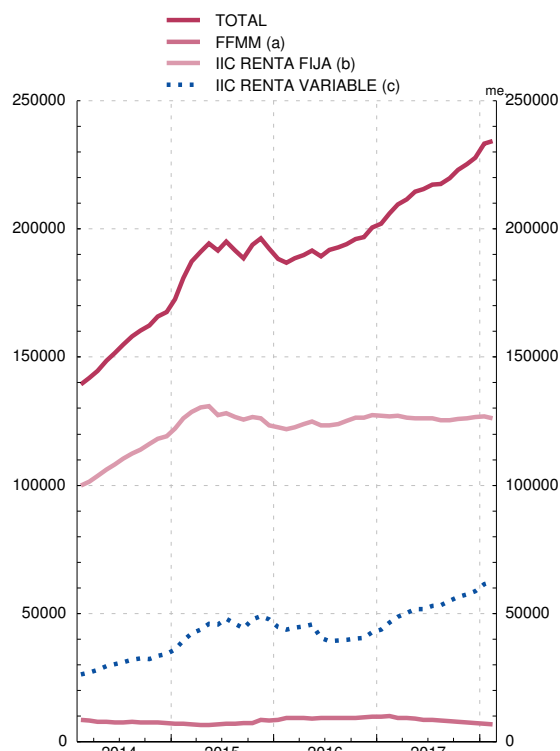

FUENTES: CNMV e Inverco.

a) Hasta diciembre de 2007 se refiere a FIAMM y desde enero de 2008 a la nueva categoría FMM.

b) Incluye FIM renta fija a corto y largo en euros e internacional, renta fija mixta en euros e internacional y fondos garantizados.

c) Incluye FIM renta variable y variable mixta en euros, nacional e internacional.

d) Fondos globales.

9. INSTITUCIONES FINANCIERAS NO MONETARIAS (a)

C) Fondos de inversión no monetarios (b)

Balance financiero. Valoración de activos financieros y pasivos según SEC 2010

9.11 Activos financieros y pasivos por instrumentos

Millones de euros

	Activos financieros							Pasivos				Activos financieros netos 12=1-8
	Total	Depósitos (c)	Valores representativos de deuda	Préstamos (c)	Participaciones en el capital	Participaciones en fondos de inversión	Otros activos	Total	Préstamos	Participaciones en fondos de inversión	Otros pasivos	
	1=2a7	2	3	4	5	6	7	8=9 a 11	9	10	11	
08	175 733	46 870	93 829	1 398	20 157	10 648	2 832	183 601	500	181 842	1 260	-7 868
09	185 852	39 540	104 304	1 181	27 561	10 604	2 663	192 343	610	190 522	1 210	-6 490
10	164 216	33 190	88 131	528	31 855	8 494	2 018	171 149	639	169 355	1 156	-6 934
11	148 500	25 471	89 178	367	25 595	6 585	1 305	153 873	520	152 519	834	-5 374
12	142 573	25 563	82 218	244	28 605	4 189	1 754	147 711	525	146 327	859	-5 139
13	177 770	36 805	92 769	229	23 247	21 994	2 725	183 640	853	181 608	1 179	-5 870
14	225 562	41 368	113 828	120	29 581	37 327	3 339	227 441	447	225 583	1 363	-1 879
15 /	250 893	44 791	118 332	156	35 376	46 820	5 418	252 986	440	249 817	2 725	-2 093
II	252 061	44 005	109 617	199	35 524	57 215	5 501	254 346	447	251 426	2 460	-2 285
III	245 228	43 933	104 867	244	34 151	57 910	4 123	247 201	508	245 071	1 601	-1 973
IV	250 372	42 964	106 049	279	36 484	61 088	3 507	252 319	520	250 527	1 264	-1 947
16 /	244 789	46 405	102 018	211	33 999	58 772	3 384	246 733	531	244 677	1 517	-1 944
II	246 400	44 003	105 582	168	32 927	59 700	4 019	248 396	550	245 961	1 864	-1 996
III	255 373	42 024	112 421	123	34 045	63 238	3 522	257 306	535	255 174	1 591	-1 934
IV	263 655	41 397	116 555	31	36 546	65 667	3 459	265 657	513	263 337	1 793	-2 002
17 /	275 147	41 096	117 236	92	41 414	70 946	4 363	276 998	492	274 020	2 468	-1 851
II	281 562	37 299	120 367	65	42 144	77 401	4 285	283 579	473	280 132	2 961	-2 016
III	286 449	34 761	120 352	-	44 097	82 923	4 316	288 335	447	285 674	2 195	-1 886
IV	293 791	35 642	119 402	-	45 938	88 560	4 249	295 650	366	293 149	2 071	-1 859

(a) Excepto Empresas de seguros y fondos de pensiones

(b) Subsector S.124 del SEC 2010

(c) Incluye adquisiciones temporales de activos

9. INSTITUCIONES FINANCIERAS NO MONETARIAS (a)

C) Fondos de inversión no monetarios (b)

Balance financiero. Valoración de activos financieros y pasivos según SEC 2010

9.12 Activos financieros frente a Sociedades no financieras y Administraciones Públicas

Millones de euros

	Sociedades no financieras						Administraciones Públicas							
	Total 1=2+5+6	Valores representativos de deuda			Acciones y otras participaciones 5	Otros activos 6	Total 7=8+11+ +14	Valores representativos de deuda						
		Total 2=3+4	A corto plazo 3	A largo plazo 4				Administración central			Comunidades autónomas			Corporaciones locales 14
								Total 8=9+10	A corto plazo 9	A largo plazo 10	Total 11=12+13	A corto plazo 12	A largo plazo 13	
08	7 508	1 913	1 477	436	4 934	661	13 600	12 282	4 052	8 230	1 292	442	850	25
09	8 415	1 858	1 371	487	5 404	1 153	17 193	13 532	2 163	11 369	3 639	439	3 199	22
10	6 421	709	126	583	4 780	932	25 779	22 315	2 467	19 848	3 445	65	3 380	20
11	5 001	466	104	361	3 839	696	36 055	32 074	1 673	30 400	3 964	323	3 641	17
12	5 061	419	90	329	3 669	973	37 255	33 145	1 937	31 209	4 101	96	4 004	9
13	7 599	851	529	321	5 310	1 439	51 856	47 195	2 634	44 561	4 655	18	4 637	6
14	11 094	1 333	710	624	7 581	2 179	57 671	50 963	2 241	48 723	6 708	24	6 683	-
15 /	13 800	1 610	721	889	8 765	3 425	56 360	49 506	2 313	47 193	6 848	8	6 840	7
II	14 162	1 570	651	920	8 746	3 845	49 380	43 118	2 397	40 722	6 256	23	6 233	5
III	12 948	1 502	572	930	8 318	3 127	44 691	38 950	1 866	37 085	5 736	75	5 661	5
IV	12 830	1 546	515	1 031	8 692	2 592	44 545	38 856	1 618	37 238	5 685	53	5 632	3
16 /	12 150	1 423	415	1 008	7 957	2 770	43 449	37 738	1 314	36 424	5 708	97	5 612	3
II	12 449	1 461	327	1 134	7 611	3 377	44 322	39 022	1 523	37 499	5 296	70	5 227	3
III	12 161	1 556	455	1 102	7 859	2 746	48 621	43 117	1 715	41 402	5 500	106	5 395	3
IV	12 361	1 817	625	1 193	8 119	2 424	51 044	45 800	1 967	43 833	5 241	95	5 146	3
17 /	14 368	2 102	747	1 356	9 154	3 111	48 995	44 404	2 473	41 931	4 587	76	4 510	5
II	14 620	2 217	784	1 433	9 349	3 054	47 255	42 717	2 734	39 983	4 534	109	4 425	5
III	14 606	2 258	662	1 596	9 235	3 114	44 826	40 433	2 773	37 660	4 389	74	4 315	5
IV	14 827	2 080	648	1 432	9 614	3 133	43 325	38 852	2 905	35 947	4 469	117	4 352	4

(a) Excepto Empresas de seguros y fondos de pensiones

(b) Subsector S.124 del SEC 2010

9. INSTITUCIONES FINANCIERAS NO MONETARIAS (a)
C) Fondos de inversión no monetarios (b)
Balance financiero. Valoración de activos financieros y pasivos según SEC 2010

9.13 Activos financieros frente a Instituciones financieras y resto del mundo

Millones de euros

	Instituciones financieras									Resto del mundo					
	Total 1=2+3 +6 a 9	Depósitos (c)	Valores representa- tivos de deuda			Préstamos (c)	Parti- cipa- ciones en el capital	Parti- cipa- ciones en fon- dos de inver- sión	Otros activos	Total 10=11 a 15	Depó- sitos	Valores represen- tativos de deuda	Partici- paciones en el capital (d)	Parti- cipa- ciones en fon- dos de inver- sión	Otros activos
			Total 3=4+5	A corto plazo	A largo plazo										
08	93 320	46 752	32 806	12 325	20 481	1 398	1 486	10 648	230	61 306	118	45 511	13 737	-	1 940
09	89 503	38 059	38 256	9 546	28 709	1 181	1 731	10 604	-328	70 742	1 481	46 998	20 426	-	1 838
10	76 385	32 741	33 440	2 866	30 574	528	1 373	8 494	-191	55 631	449	28 202	25 703	-	1 277
11	69 052	24 814	36 370	1 502	34 867	367	1 189	6 585	-272	38 393	657	16 288	20 567	-	882
12	63 779	24 812	33 530	364	33 166	244	1 150	4 189	-146	36 477	751	11 013	23 786	-	927
13	73 024	35 863	28 888	618	28 270	229	1 941	5 969	135	45 290	942	11 174	15 996	16 025	1 152
14	78 020	40 968	25 571	1 454	24 117	120	2 898	7 882	582	78 777	400	29 252	19 102	29 446	577
15 /	80 580	44 302	22 649	1 344	21 305	156	3 381	8 445	1 646	100 152	489	37 712	23 229	38 374	347
II	75 745	43 203	18 975	1 088	17 887	199	3 170	8 947	1 252	112 774	803	39 692	23 608	48 268	404
III	74 075	43 714	17 882	1 194	16 688	244	2 594	9 068	574	113 514	219	40 792	23 239	48 842	422
IV	70 985	42 778	17 681	2 031	15 650	279	2 395	7 353	498	122 012	186	42 278	25 396	53 735	417
16 /	71 252	46 224	15 445	2 260	13 185	211	2 038	7 256	78	117 938	181	41 701	24 004	51 516	536
II	68 292	43 759	15 291	2 760	12 531	168	1 755	7 166	154	121 336	244	44 507	23 561	52 535	489
III	66 677	41 896	14 984	2 703	12 281	123	1 902	7 459	314	127 913	128	47 259	24 285	55 779	462
IV	66 039	41 084	13 879	2 179	11 700	31	2 383	8 074	588	134 212	313	49 814	26 044	57 593	447
17 /	65 829	40 922	12 697	1 946	10 751	92	2 855	8 459	805	145 955	174	53 442	29 405	62 487	447
II	61 439	37 178	12 019	1 145	10 873	65	2 764	8 612	801	158 248	120	58 877	30 031	68 789	430
III	58 800	34 653	11 082	855	10 226	-	3 004	9 269	792	168 217	108	62 187	31 859	73 653	410
IV	59 133	35 514	10 597	718	9 879	-	3 003	9 374	645	176 505	127	63 401	33 320	79 186	471

(a) Excepto Empresas de seguros y fondos de pensiones

(b) Subsector S.124 del SEC 2010

(c) Incluye adquisiciones temporales de activos

(d) Hasta 2012 incluye las participaciones en Fondos de inversión

9. INSTITUCIONES FINANCIERAS NO MONETARIAS (a)
C) Fondos de inversión no monetarios (b)
Balance financiero. Valoración de activos financieros y pasivos según SEC 2010

9.14 Pasivos por sectores institucionales de contrapartida

Millones de euros

	Total 1=2+3+9	Préstamos frente a instituciones financieras	Participaciones en Fondos de inversión						Otros pasivos frente a Sociedades no finan- cieras
			Total 3=4 a 8	Sociedades no finan- cieras	Institu- ciones financieras	Administra- ciones públicas	Hogares e ISFLSH	Resto del mundo	
08	183 601	500	181 842	23 343	26 215	-	125 812	6 471	1 260
09	192 343	610	190 522	25 755	21 223	500	139 465	3 579	1 210
10	171 149	639	169 355	23 045	18 434	398	124 564	2 915	1 156
11	153 873	520	152 519	17 589	17 615	310	114 797	2 208	834
12	147 711	525	146 327	16 441	14 953	289	112 261	2 383	859
13	183 640	853	181 608	22 582	17 913	346	138 206	2 562	1 179
14	227 441	447	225 583	29 950	18 191	607	173 458	3 376	1 363
15 /	252 986	440	249 817	31 054	20 167	448	194 462	3 687	2 725
II	254 346	447	251 426	30 391	20 576	329	196 342	3 789	2 460
III	247 201	508	245 071	29 986	19 961	309	191 453	3 362	1 601
IV	252 319	520	250 527	29 973	18 454	287	198 306	3 507	1 264
16 /	246 733	531	244 677	29 084	18 326	275	193 330	3 662	1 517
II	248 396	550	245 961	28 958	18 220	178	195 056	3 549	1 864
III	257 306	535	255 174	30 009	18 774	177	202 653	3 561	1 591
IV	265 657	513	263 337	30 277	19 871	154	209 381	3 654	1 793
17 /	276 998	492	274 020	31 494	20 534	147	218 073	3 771	2 468
II	283 579	473	280 132	32 084	20 928	152	222 920	4 048	2 961
III	288 335	447	285 674	32 188	22 208	153	227 115	4 010	2 195
IV	295 650	366	293 149	33 278	22 578	151	232 727	4 416	2 071

(a) Excepto Empresas de seguros y fondos de pensiones

(b) Subsector S.124 del SEC 2010

9. INSTITUCIONES FINANCIERAS NO MONETARIAS (a)
C) Fondos de inversión no monetarios (b)
Contribución al Balance agregado de la zona del euro (c)

9.15 Participaciones emitidas: detalle por tipología de fondos según vocación

Millones de euros

	Total 1=2 a 7	Fondos según vocación					
		Renta fija 2	Renta variable 3	Fondos mixtos 4	Inmobiliarios 5	De inversión libre 6	Otros 7
10	169 355	95 917	13 521	10 789	6 437	1 362	41 329
11	152 519	90 329	11 097	8 125	4 807	1 232	36 929
12	146 316	84 073	11 885	8 679	4 486	1 352	35 840
13	181 608	89 071	17 325	14 660	4 536	1 341	54 675
14	225 573	93 184	20 783	37 932	1 226	1 720	70 726
15 /	249 817	92 652	25 218	51 375	1 227	1 697	77 647
//	251 426	82 799	25 796	63 070	1 107	1 952	76 702
///	245 071	79 165	24 193	63 642	1 141	1 999	74 931
IV	250 527	78 748	26 457	65 859	1 123	2 046	76 294
16 /	244 677	80 212	24 418	62 366	1 118	2 082	74 480
//	245 961	82 739	23 172	57 665	1 106	1 959	79 320
///	255 174	85 059	24 057	55 348	1 091	1 854	87 765
IV	263 337	86 703	26 331	56 509	1 085	2 080	90 628
17 /	274 021	85 316	30 500	59 777	1 083	2 162	95 185
//	280 132	83 851	31 989	61 767	1 083	2 146	99 297
///	285 674	82 545	34 155	63 579	1 089	2 467	101 839
IV	293 149	82 762	36 274	65 944	992	2 664	104 513

(a) Excepto Empresas de seguros y fondos de pensiones

(b) Subsector S.124 del SEC 2010

(c) Información publicada en ECB. <https://www.ecb.europa.eu/stats/money/funds/html/index.en.html>. Esta información se obtiene a partir de la información completa del 95% de los Fondos, elevando al total con la información parcial suministrada por el resto de Fondos

9. INSTITUCIONES FINANCIERAS NO MONETARIAS (a)
C) Fondos de inversión no monetarios (b)
Contribución al Balance agregado de la zona del euro (c)

9.16 Operaciones financieras

Millones de euros

	Total 1=2 a 8= =9 a 12	Activos							Pasivos			
		Depósitos y préstamos 2	Valores representativos de deuda 3	Participaciones en el capital 4	Participaciones en fondos de inversión 5	Derivados financieros 6	Activos no financieros 7	Otros activos 8	Préstamos 9	Participaciones en fondos de inversión 10	Derivados financieros 11	Otros pasivos 12
10	-3 057	-6 591	-10 214	67	2 203	11 635	7	-162	29	-14 851	11 686	79
11	-1 224	-6 989	1 055	-240	-3 137	9 800	-1 479	-234	-124	-9 835	9 123	-388
12	-7 757	-2 209	-9 135	-659	-1 901	6 150	-61	58	14	-14 857	6 930	155
13	20 901	6 469	5 629	2 952	3 869	6 947	-680	-4 284	-105	22 188	-1 491	309
14	43 031	4 209	17 060	5 834	13 490	8 073	-3 672	-1 962	-354	35 587	7 562	237
15 /	21 586	4 726	3 019	595	7 325	6 612	-1 436	746	-25	13 005	7 202	1 404
//	9 292	-1 440	-5 258	1 937	11 244	2 275	-134	669	-19	6 971	2 686	-345
///	1 547	-608	-4 797	2 153	2 628	2 758	96	-683	49	-153	2 637	-986
IV	2 353	-2 237	765	660	934	2 570	-10	-329	-12	-989	3 566	-212
16 /	-3 784	40	-4 800	-532	-1 165	2 748	-115	41	-26	-2 406	-1 447	95
//	3 533	-3 137	3 229	170	39	2 608	-56	680	-17	1 435	2 020	95
///	5 289	-1 458	2 939	-666	2 207	2 805	-25	-512	10	5 784	-289	-217
IV	5 454	-829	2 893	-112	1 073	2 623	-11	-184	8	4 809	314	323
17 /	4 986	-496	-681	620	3 271	1 656	-16	632	17	3 649	558	762
//	8 523	-3 892	2 945	1 986	6 705	912	-54	-80	2	5 960	2 148	412
///	4 765	-2 906	-225	1 151	4 714	2 064	-22	-11	24	3 685	1 740	-685
IV	5 808	371	-1 751	1 328	4 488	1 409	-176	139	-41	6 216	-361	-6

(a) Excepto Empresas de seguros y fondos de pensiones

(b) Subsector S.124 del SEC 2010

(c) Información publicada en ECB. <https://www.ecb.europa.eu/stats/money/funds/html/index.en.html>. Esta información se obtiene a partir de la información completa del 95% de los Fondos, elevando al total con la información parcial suministrada por el resto de Fondos

9. INSTITUCIONES FINANCIERAS NO MONETARIAS (a)

9.21 Activos financieros y pasivos

D) Otras instituciones financieras no monetarias (b)

Balance financiero. Valoración de activos financieros y pasivos según SEC 2010

Millones de euros

	Activos						Pasivos					Activos financieros netos (c)
	Total	Depósitos	Valores representativos de deuda	Préstamos	Participaciones en el capital y en fondos de inversión	Otros activos	Total	Valores representativos de deuda	Préstamos	Participaciones en el capital	Otros pasivos	
	1=2 a 6	2	3	4	5	6	7=8 a 11	8	9	10	11	12=1-7
08	880 039	579 020	12 304	64 457	215 197	9 061	859 454	594 127	55 784	203 329	6 215	20 585
09	925 079	599 528	11 853	77 678	225 521	10 499	895 151	613 361	72 398	203 756	5 637	29 927
10	952 897	618 194	5 221	81 116	226 785	21 581	894 529	585 512	108 703	192 234	8 081	58 368
11	853 435	573 706	5 147	79 484	181 708	13 391	798 320	517 395	108 494	161 619	10 813	55 115
12	748 370	471 341	4 078	111 735	150 076	11 139	722 255	475 343	106 317	133 789	6 806	26 115
13	629 551	390 758	1 920	114 339	110 761	11 774	641 013	436 027	100 137	98 081	6 768	-11 462
14	625 091	363 604	1 379	109 502	137 459	13 147	666 213	444 279	94 375	120 378	7 181	-41 121
15 /	635 340	354 071	1 545	113 597	152 958	13 170	671 291	430 492	93 964	135 625	11 211	-35 951
II	627 702	339 047	1 631	113 925	159 121	13 978	644 865	411 717	83 477	138 873	10 797	-17 163
III	633 380	328 599	1 727	118 524	166 906	17 624	633 352	398 861	83 752	141 057	9 682	28
IV	606 179	315 642	1 983	110 179	161 412	16 963	637 529	396 127	78 516	153 812	9 074	-31 350
16 /	595 882	313 926	1 954	104 460	157 777	17 765	618 712	388 845	71 371	149 493	9 003	-22 829
II	592 463	309 949	2 053	107 685	154 674	18 102	614 717	384 959	72 253	148 660	8 845	-22 254
III	594 441	304 585	2 257	107 566	161 949	18 084	612 830	384 989	67 472	151 944	8 425	-18 389
IV	592 802	301 388	2 242	105 309	165 510	18 353	605 895	376 422	64 855	156 447	8 172	-13 093
17 /	589 713	288 784	1 912	111 630	168 138	19 248	601 762	369 287	62 630	161 209	8 637	-12 049
II	577 115	277 285	1 790	108 314	169 633	20 094	602 978	367 778	61 057	165 395	8 748	-25 863
III	571 442	268 758	1 796	104 663	175 938	20 286	594 882	359 830	58 206	168 261	8 585	-23 440
IV	542 900	240 927	1 801	103 669	175 637	20 865	561 438	324 610	61 841	168 037	6 950	-18 538

(a) Excepto Empresas de seguros y fondos de pensiones.

(b) Se compone de: Otros intermediarios financieros, Auxiliares financieros e Instituciones financieras con actividad limitada y prestamistas de dinero (subsectores S.125 a S.127 del SEC 2010)

(c) Al tratarse de activos financieros, no se incluyen los activos inmobiliarios de SAREB, SOCIMIS e Instituciones de inversión colectiva en inmuebles, así como los activos inmobiliarios del resto de entidades que componen el agregado Instituciones financieras no monetarias, excepto empresas de seguro y fondos de pensiones

9. INSTITUCIONES FINANCIERAS NO MONETARIAS (a)

9.22 Activos financieros frente a Sociedades no financieras y Administraciones públicas

D) Otras instituciones financieras no monetarias (b)

Balance financiero. Valoración de activos financieros y pasivos según SEC 2010

Millones de euros

	Sociedades no financieras							Administraciones públicas					
	Total	Valores representativos de deuda			Préstamos	Participaciones en el capital	Otros activos	Total	Valores representativos de deuda			Préstamos	Participaciones en el capital
		Total	A corto plazo	A largo plazo					Total	del cual Administración central			
1=2+5+6+7	2=3+4	3	4	5	6	7	8=9+12+13	9	10	11	12	13	
08	119 741	1 222	42	1 180	31 146	85 029	2 344	10 343	8 516	2 967	5 549	1 827	-
09	141 913	1 227	9	1 218	45 418	91 542	3 725	9 877	5 917	1 746	4 171	1 710	2 250
10	160 042	804	-	804	55 271	95 772	8 195	7 557	3 697	998	2 699	1 609	2 250
11	139 315	2 716	-	2 716	60 977	71 398	4 224	5 687	1 850	479	1 371	1 587	2 250
12	171 238	1 083	-	1 083	94 771	71 663	3 721	1 959	795	28	767	1 164	-
13	173 003	926	1	924	103 422	64 101	4 553	1 467	652	33	619	815	-
14	179 192	248	2	246	99 685	73 992	5 267	1 482	764	120	644	718	-
15 /	188 052	382	1	381	99 374	83 147	5 150	1 520	801	120	681	719	-
II	190 941	492	1	491	97 022	87 908	5 519	1 317	794	121	673	523	-
III	197 554	620	1	619	97 183	92 262	7 489	1 265	757	121	636	508	-
IV	192 436	751	1	751	97 005	87 177	7 503	1 425	876	241	636	549	-
16 /	186 803	708	1	706	92 041	86 050	8 005	1 468	920	217	703	548	-
II	187 798	712	0	711	92 854	85 854	8 379	1 558	1 009	162	847	549	-
III	192 737	763	1	762	91 978	91 270	8 726	1 649	1 111	162	949	538	-
IV	195 066	760	0	760	93 798	91 248	9 260	1 615	1 081	46	1 034	534	-
17 /	201 415	764	1	763	97 536	93 435	9 681	1 286	761	74	687	525	-
II	200 792	728	1	727	95 522	94 244	10 297	1 216	671	23	648	546	-
III	198 071	727	2	725	93 201	93 623	10 520	1 227	672	22	650	555	-
IV	196 030	718	2	716	90 290	93 821	11 201	1 208	688	47	641	521	-

(a) Excepto Empresas de seguros y fondos de pensiones

(b) Se compone de: Otros intermediarios financieros, Auxiliares financieros e Instituciones financieras con actividad limitada y prestamistas de dinero (subsectores S.125 a S.127 del SEC 2010)

9. INSTITUCIONES FINANCIERAS NO MONETARIAS (a)
D) Otras instituciones financieras no monetarias (b)
Balance financiero. Valoración de activos financieros y pasivos según SEC 2010

9.23 Activos financieros frente a Instituciones financieras y resto del mundo

Millones de euros

	Instituciones financieras					Resto del mundo			
	Total 1=2 a 5	Depósitos (c) 2	Valores representa- tivos de deuda 3	Participa- ciones en en el capital 4	Otros activos 5	Total 6	del cual:		
							Valores representa- tivos de deuda 7	Préstamos 8	Participa- ciones en el capital 9
08	606 042	579 020	1 992	20 330	4 700	113 829	574	3 417	109 838
09	632 481	599 528	4 412	25 494	3 048	110 110	297	3 579	106 235
10	645 143	618 194	418	21 339	5 191	113 162	301	5 437	107 424
11	600 180	573 706	372	21 160	4 942	93 147	209	6 038	86 900
12	493 430	471 341	334	18 058	3 696	68 406	1 866	6 185	60 356
13	410 513	389 429	231	18 187	2 667	33 099	111	3 187	28 472
14	395 098	359 583	307	33 111	2 096	37 897	60	3 066	30 356
15 /	388 289	349 821	284	35 870	2 314	46 276	77	7 611	33 941
II	370 574	333 319	246	34 477	2 533	47 735	99	4 915	36 737
III	358 120	323 418	239	32 244	2 219	58 230	111	10 263	42 400
IV	346 877	311 618	243	33 468	1 547	47 992	112	2 823	40 766
16 /	343 842	310 492	208	31 525	1 617	46 548	119	2 455	40 203
II	336 665	306 463	201	28 269	1 732	48 886	132	4 620	40 551
III	331 901	301 236	255	29 051	1 359	51 580	129	6 420	41 629
IV	329 383	298 427	272	29 834	851	50 347	129	2 781	44 428
17 /	318 550	285 994	273	31 129	1 155	52 126	114	5 559	43 575
II	307 763	274 545	277	31 823	1 118	51 161	114	4 690	43 566
III	298 687	265 337	277	31 890	1 183	58 055	120	4 040	50 426
IV	270 722	238 592	272	31 154	704	59 570	124	6 411	50 662

(a) Excepto Empresas de seguros y fondos de pensiones

(b) Se compone de: Otros intermediarios financieros, Auxiliares financieros e Instituciones financieras con actividad limitada y prestamistas de dinero (subsectores S.125 a S.127 del SEC 2010)

(c) Incluye operaciones temporales de activos

9. INSTITUCIONES FINANCIERAS NO MONETARIAS (a)
D) Otras instituciones financieras no monetarias (b)
Balance financiero. Valoración de activos financieros y pasivos según SEC 2010

9.24 Pasivos por sectores institucionales de contrapartida

Miles de millones de euros

	Valores representativos de deuda						Préstamos				Participaciones en el capital					
	Total 1=2 a 6	Socieda- des no finan- cieras 2	Institu- ciones finan- cieras 3	Adminis- traciones públicas 4	Hogares e ISFLSH 5	Resto del mundo 6	Total 7=8 a 10	Socieda- des no finan- cieras 8	Institu- ciones finan- cieras 9	Resto del mundo 10	Total 11=12 a a 16	Socie- dades no finan- cieras 12	Institu- ciones finan- cieras 13	Adminis- traciones públicas 14	Hogares e ISFLSH 15	Resto del mundo 16
08	594,1	1,8	271,0	1,5	4,8	315,0	55,8	7,5	41,7	6,5	203,3	72,3	97,4	1,9	0,3	31,4
09	613,4	0,4	311,7	3,0	4,8	293,5	72,4	8,4	57,7	6,3	203,8	77,0	95,0	1,7	0,5	29,5
10	585,5	8,6	312,9	3,0	4,6	256,3	108,7	11,1	92,6	5,0	192,2	84,1	80,9	1,8	0,6	24,8
11	517,4	10,6	278,2	1,5	4,6	222,6	108,5	10,1	90,3	8,1	161,6	59,5	61,9	2,1	0,2	37,8
12	475,3	17,5	247,5	1,3	-	209,1	106,3	8,2	87,5	10,7	133,8	42,1	56,8	2,5	0,0	32,3
13	436,0	21,6	229,4	4,7	-	180,3	100,1	5,1	67,1	27,9	98,1	21,6	46,8	2,8	0,0	26,8
14	444,3	23,3	230,0	3,9	-	187,1	94,4	5,2	59,7	29,6	120,4	11,7	45,0	2,4	17,5	43,8
15 /	430,5	22,8	219,3	3,9	-	184,5	94,0	5,2	59,2	29,6	135,6	21,5	46,4	2,2	17,9	47,5
II	411,7	21,7	217,0	3,9	-	169,2	83,5	5,5	50,4	27,6	138,9	23,7	44,1	2,4	16,4	52,2
III	398,9	15,2	213,9	3,9	-	165,9	83,8	5,8	50,0	28,0	141,1	26,6	41,2	2,4	14,3	56,5
IV	396,1	15,5	215,2	2,9	-	162,5	78,5	6,0	44,8	27,7	153,8	34,5	40,0	2,4	17,7	59,2
16 /	388,8	14,2	213,5	3,7	-	157,5	71,4	6,0	37,9	27,4	149,5	33,3	39,9	2,4	15,7	58,2
II	385,0	13,8	209,4	2,8	-	159,0	72,3	6,0	40,4	25,9	148,7	32,6	39,5	2,7	14,7	59,3
III	385,0	14,1	212,0	2,6	-	156,3	67,5	6,0	38,4	23,0	151,9	34,1	39,6	2,7	14,1	61,5
IV	376,4	13,4	208,5	2,6	-	151,9	64,9	6,0	35,7	23,2	156,4	36,9	37,9	2,7	17,1	61,9
17 /	369,3	9,8	208,1	2,6	-	148,8	62,6	6,0	33,1	23,5	161,2	38,6	38,2	2,7	19,1	62,6
II	367,8	11,6	205,2	2,6	-	148,4	61,1	6,0	30,1	24,9	165,4	39,0	38,5	2,8	19,6	65,5
III	359,8	8,9	206,0	2,6	-	142,4	58,2	6,0	30,3	21,9	168,3	39,9	38,3	2,8	19,5	67,8
IV	324,6	10,5	199,5	2,5	-	112,1	61,8	6,0	35,3	20,5	168,0	42,5	37,9	2,8	19,0	65,7

(a) Excepto Empresas de seguros y fondos de pensiones

(b) Se compone de: Otros intermediarios financieros, Auxiliares financieros e Instituciones financieras con actividad limitada y prestamistas de dinero (subsectores S.125 a S.127 del SEC 2010)

9. INSTITUCIONES FINANCIERAS NO MONETARIAS (a)
D) Otras instituciones financieras no monetarias (b)
Contribución a las estadísticas agregadas de la zona del euro

9.25 Fondos de titulación. Balance

Millones de euros

	Total	Activos							Pasivo					
		Efectivo y depósitos (c)	Valores representativos de deuda	Préstamos titulizados	Otros activos titulizados	Derivados financieros	Activos no corrientes mantenidos para la venta	Resto de activos	Préstamos	Valores representativos de deuda			Derivados financieros	Otros pasivos
										Total	Hasta 2 años	Más de 2 años		
1=2 a 8 +9+10+13 +14	2	3	4	5	6	7	8	9	10=11+12	11	12	13	14	
10	496 425	192 172	120	291 873	1 168	1 639	744	8 709	29 565	456 648	3 120	453 528	3 960	6 252
11	457 293	174 048	61	272 733	951	1 108	1 106	7 286	36 799	410 300	2 013	408 287	5 383	4 811
12	356 129	148 215	43	199 333	809	683	1 146	5 901	36 554	309 759	1 398	308 361	4 192	5 625
13	279 677	112 287	-	160 438	640	434	1 306	4 573	18 458	253 058	1 082	251 976	2 365	5 797
14	257 032	98 621	-	154 440	541	355	1 341	1 735	15 975	233 904	713	233 191	2 141	5 013
15 /	246 164	90 583	-	149 710	555	401	1 359	3 556	14 669	222 779	1 189	221 590	1 777	6 938
II	241 658	85 197	-	151 328	559	423	1 309	2 842	12 435	219 473	1 188	218 285	1 520	8 232
III	238 725	83 029	-	149 827	608	419	1 302	3 541	12 484	216 010	1 132	214 878	1 542	8 690
IV	227 078	72 889	-	149 003	489	375	1 248	3 074	9 725	207 716	1 085	206 631	1 472	8 165
16 /	232 505	67 202	-	160 051	468	363	1 219	3 202	10 247	212 488	1 100	211 388	1 509	8 262
II	224 546	61 677	-	158 183	476	326	1 187	2 698	10 292	204 934	1 074	203 860	1 446	7 875
III	222 056	61 115	-	156 238	479	325	1 164	2 735	10 208	203 199	744	202 455	1 412	7 237
IV	223 539	59 117	-	160 083	435	335	1 120	2 449	10 239	205 027	1 130	203 896	1 259	7 014
17 /	218 645	56 757	-	158 991	384	334	1 135	1 043	10 118	200 247	570	199 677	1 158	7 124
II	212 366	51 739	-	157 007	362	258	1 082	1 919	9 842	194 664	1 100	193 563	1 117	6 743
III	207 339	50 583	-	152 872	390	255	1 007	2 232	10 235	189 119	930	188 189	1 076	6 909
IV	206 417	44 082	-	158 771	390	248	939	1 988	10 577	188 477	1 174	187 303	889	6 474

(a) Excepto Empresas de seguros y fondos de pensiones

(b) Se compone de: Otros intermediarios financieros, Auxiliares financieros e Instituciones financieras con actividad limitada y prestamistas de dinero (subsectores S.125 a S.127 del SEC 2010)

(c) Incluye las cédulas singulares multicedentes

9. INSTITUCIONES FINANCIERAS NO MONETARIAS (a)
D) Otras instituciones financieras no monetarias (b)
Contribución a las estadísticas agregadas de la zona del euro

9.26 Fondos de titulación. Detalle de activos financieros

Millones de euros

	Total activos =total pasivo	Efectivo y depósitos		Préstamos titulizados originados por Instituciones financieras monetarias de la UEM					
		Del cual: Cédulas singulares multicedentes	Préstamos a SNF residentes en España	Préstamos a hogares residentes en España	Resto de préstamos	Préstamos a SNF residentes en España			
						Total	Hasta 1 año	De 1 a 5 años	Más de 5 años
1	2	3	4=5 a 7	5	6	7	8	9	
10	496 425	192 172	152 113	67 953	3 293	10 247	54 413	198 583	25 337
11	457 293	174 048	132 447	72 622	2 563	11 556	58 503	181 654	18 457
12	356 129	148 215	109 681	51 231	1 766	8 172	41 293	135 750	12 352
13	279 677	112 287	88 090	34 210	1 025	4 842	28 343	125 721	507
14	257 032	98 621	73 805	27 294	1 061	4 295	21 938	126 787	359
15 /	246 164	90 583	66 575	25 702	642	3 289	21 771	123 663	344
II	241 658	85 197	64 485	22 365	638	3 338	18 389	128 673	289
III	238 725	83 029	64 485	19 538	774	2 949	15 815	130 109	180
IV	227 078	72 889	58 433	18 259	323	2 571	15 365	130 575	169
16 /	232 505	67 202	52 833	16 098	1 281	2 206	12 611	143 824	129
II	224 546	61 677	47 678	14 247	2 077	2 700	9 470	143 816	120
III	222 056	61 115	47 678	13 785	1 474	3 917	8 394	142 186	122
IV	223 539	59 117	44 980	16 536	1 936	5 675	8 925	143 211	120
17 /	218 645	56 757	42 980	14 592	1 080	5 267	8 245	144 012	122
II	212 366	51 739	37 980	15 290	1 466	5 267	8 558	141 280	112
III	207 339	50 583	37 980	12 702	1 017	4 545	7 140	139 679	112
IV	206 417	44 082	35 170	14 493	1 536	5 567	7 390	143 787	112

(a) Excepto Empresas de seguros y fondos de pensiones

(b) Se compone de: Otros intermediarios financieros, Auxiliares financieros e Instituciones financieras con actividad limitada y prestamistas de dinero (subsectores S.125 a S.127 del SEC 2010)

9. INSTITUCIONES FINANCIERAS NO MONETARIAS (a)
D) Otras instituciones financieras no monetarias (b)
Contribución a las estadísticas agregadas de la zona del euro

9.27 Sociedades de valores. Balance

Millones de euros

	Total	Activos financieros						Pasivos			
		Depósitos y préstamos (c)	Valores representativos de deuda	Participaciones en el capital	Participaciones en fondos de inversión	Derivados financieros	Otros activos	Préstamos (d)	Capital y reservas	Derivados financieros	Otros pasivos
		1=2 a 7 =8 a 11	2	3	4	5	6	7	8	9	10
10	8 631	3 977	511	2 132	82	530	1 399	4 174	2 031	685	1 742
11	6 744	3 552	497	914	104	758	918	2 217	1 745	750	2 032
12	7 683	3 024	358	2 217	95	815	1 173	3 173	1 531	852	2 126
13	6 193	2 894	216	1 756	116	486	726	2 442	1 466	543	1 742
14	8 329	4 359	210	2 424	130	606	601	3 998	1 468	634	2 229
15 /	9 187	4 223	246	2 809	136	625	1 148	3 869	1 516	647	3 155
II	8 538	4 007	260	2 132	131	478	1 530	3 147	1 501	597	3 294
III	7 415	3 683	226	1 629	124	477	1 276	2 543	1 533	577	2 762
IV	7 258	3 852	340	1 920	106	411	629	2 778	1 512	571	2 398
16 /	6 979	3 567	313	1 759	105	455	779	2 428	1 535	539	2 476
II	7 021	3 426	279	1 816	97	172	1 231	2 515	1 559	145	2 802
III	4 502	3 295	278	122	93	105	608	505	1 555	107	2 335
IV	3 826	2 878	144	123	91	84	505	240	1 312	83	2 190
17 /	4 523	3 249	219	80	105	77	794	411	1 388	82	2 643
II	4 158	2 703	139	147	103	4	1 062	351	1 401	3	2 403
III	3 806	2 694	142	148	102	8	711	145	1 417	3	2 241
IV	3 698	2 877	131	51	81	1	557	29	1 211	1	2 457

(a) Excepto Empresas de seguros y fondos de pensiones

(b) Se compone de: Otros intermediarios financieros, Auxiliares financieros e Instituciones financieras con actividad limitada y prestamistas de dinero (subsectores S.125 a S.127 del SEC 2010)

(c) Incluye adquisiciones temporales de activos

(d) Incluye cesiones temporales de activos

9. INSTITUCIONES FINANCIERAS NO MONETARIAS
C) Auxiliares financieros: Sociedades de Tasación
Datos de actividad de las tasadoras

9.30 Distribución de tasaciones: número de tasaciones

BE

Número en miles

	Total tasaciones	Tasaciones de bienes inmuebles													
		Total	Terrenos				Edificios completos (a)								
			Total	Suelo urbano	Fincas rústicas	Suelo no urbanizable (b)	Total	De uso residencial			De uso terciario			Industriales	Otros
								Total	de primera residencia	de segunda residencia	Total	de oficinas	de uso comercial		
1=2+25	2=3+7+16+23+24	3=4 a 6	4	5	6	7=8+11+14+15	8=9+10	9	10	11=12+13	12	13	14	15	
07	1 518,9	1 510,8	72,5	50,8	19,0	2,7	92,1	48,5	45,8	2,7	8,4	3,5	4,9	25,4	9,8
08	1 104,6	1 093,0	72,3	48,5	20,7	3,1	70,2	27,8	26,0	1,8	12,2	6,0	6,2	22,4	7,8
09	1 062,9	1 043,8	77,4	49,6	24,8	3,0	61,0	20,2	18,9	1,3	12,7	6,8	5,9	21,5	6,6
10	976,8	964,1	64,0	39,0	23,4	1,7	44,8	17,9	16,6	1,3	4,7	1,6	3,1	16,1	6,0
11	774,0	760,0	59,8	38,0	20,5	1,4	44,3	19,5	18,3	1,2	4,6	1,7	2,9	15,6	4,7
12	758,5	751,6	66,2	43,8	21,2	1,3	49,4	22,2	20,4	1,8	5,7	2,4	3,3	15,9	5,6
13	657,2	651,1	65,0	43,2	21,2	0,7	45,8	18,7	17,4	1,3	5,1	1,9	3,2	17,2	4,9
14	798,4	792,7	84,6	57,4	26,3	0,9	53,9	21,5	19,5	2,0	5,2	2,1	3,1	20,9	6,3
15	953,6	947,7	111,2	78,6	31,6	1,0	64,9	23,5	21,4	2,2	4,5	1,8	2,6	28,9	8,0
16	1 188,1	1 180,6	121,1	86,0	33,6	1,4	81,2	33,4	29,7	3,7	5,5	2,3	3,2	31,0	11,3
14 IV	226,2	224,2	26,0	18,2	7,5	0,3	15,5	6,0	5,5	0,5	1,4	0,7	0,7	6,1	2,0
15 /	195,5	194,3	24,3	16,5	7,5	0,3	13,0	4,6	4,2	0,4	0,9	0,4	0,6	5,8	1,6
II	231,2	229,5	21,9	14,0	7,8	0,2	13,3	5,0	4,6	0,4	0,9	0,4	0,6	6,1	1,3
III	238,6	237,9	30,2	22,0	8,0	0,2	15,8	5,9	5,4	0,5	1,1	0,4	0,6	6,7	2,1
IV	288,3	286,1	34,8	26,2	8,3	0,3	22,8	8,0	7,2	0,8	1,5	0,7	0,9	10,3	3,0
16 /	254,2	252,6	22,7	15,3	7,2	0,2	16,9	7,2	6,3	0,9	1,1	0,4	0,7	5,9	2,7
II	298,0	295,3	27,7	18,9	8,4	0,4	22,6	8,4	7,3	1,2	1,2	0,5	0,7	10,1	3,0
III	286,7	285,2	34,4	25,4	8,6	0,4	19,7	8,3	7,4	1,0	1,6	0,8	0,8	7,0	2,8
IV	349,2	347,5	36,3	26,5	9,4	0,4	22,0	9,4	8,7	0,7	1,6	0,6	1,0	8,1	2,9
17 /	323,2	320,8	35,8	27,1	8,5	0,3	18,6	7,5	6,6	0,8	1,1	0,4	0,7	7,5	2,5
II	328,7	325,5	43,2	32,3	10,5	0,4	19,2	7,7	7,2	0,5	1,3	0,5	0,8	6,9	3,3
III	320,8	318,8	37,1	24,6	11,7	0,9	20,0	8,2	7,8	0,5	1,2	0,4	0,7	7,5	3,1

Véanse notas al final del capítulo.

9. INSTITUCIONES FINANCIERAS NO MONETARIAS
C) Auxiliares financieros: Sociedades de Tasación
Datos de actividad de las tasadoras

9.30 (Continuación) Distribución de tasaciones:
número de tasaciones

BE

Número en miles

	Tasaciones de bienes inmuebles										Pro memoria:			
	Elementos de edificios								Tasaciones no inmobiliarias (e)	Otras valoraciones			Patrimonios (h)	
	Total	Viviendas			Oficinas	Locales Comerciales	Otros	Explotación económica (c)		Otros bienes inmuebles (d)	Total	Actualizaciones (f)		Valoraciones intermedias (g)
		Total	Situadas en edificios o bloques	Unifamiliares										
16=17+20 a 22	17	18	19	20	21	22	23	24	25	26=27+28	27	28	29	
07	1 337,8	1 153,8	813,5	340,2	10,3	68,5	105,3	6,7	1,7	8,1	300,3	100,0	200,3	2,5
08	942,6	772,0	537,4	234,6	9,6	63,5	97,5	6,6	1,3	11,6	277,6	82,6	195,0	1,5
09	897,4	715,1	508,5	206,5	9,6	57,4	115,4	6,7	1,3	19,1	190,8	76,9	113,9	1,3
10	848,3	666,3	475,1	191,3	8,6	51,8	121,6	5,8	1,1	12,7	148,7	84,8	63,8	5,9
11	649,1	490,0	348,7	141,3	7,9	49,4	101,7	5,6	1,2	13,9	1 516,9	1 470,3	46,6	2,5
12	622,4	445,3	322,3	123,0	9,0	49,0	119,0	6,1	7,5	6,9	1 876,4	1 845,8	30,7	5,4
13	533,3	386,5	276,0	110,5	8,1	46,6	92,0	5,5	1,5	6,1	1 776,7	1 761,7	15,0	7,0
14	633,0	449,1	323,6	125,6	10,5	54,4	118,9	7,9	13,3	5,6	941,7	929,2	12,6	5,7
15	763,0	511,4	375,7	135,7	13,7	64,2	173,6	7,9	0,8	5,9	105,1	93,1	12,0	5,2
16	964,6	633,1	464,5	168,6	16,6	73,7	241,3	12,6	1,1	7,5	145,8	128,6	17,1	3,5
14 IV	180,1	124,6	91,2	33,5	3,4	16,5	35,5	2,5	0,2	2,0	25,0	22,0	3,0	1,4
15 I	154,8	112,8	82,4	30,4	2,7	12,0	27,3	2,0	0,1	1,3	24,9	22,2	2,7	1,4
II	192,0	134,0	99,2	34,8	3,0	15,6	39,4	2,0	0,2	1,7	26,2	23,1	3,1	0,8
III	190,0	120,6	88,0	32,6	3,2	16,0	50,3	1,7	0,2	0,7	22,8	19,8	3,0	1,5
IV	226,1	144,0	106,1	37,9	4,8	20,6	56,7	2,1	0,3	2,2	31,2	27,9	3,2	1,5
16 I	210,1	144,7	106,8	37,8	3,3	15,2	46,8	2,8	0,2	1,6	31,8	28,2	3,6	1,2
II	241,3	164,3	119,7	44,6	4,2	18,9	53,9	3,5	0,2	2,7	34,8	30,9	3,9	1,3
III	227,5	145,1	105,7	39,4	3,8	19,2	59,4	3,3	0,3	1,5	33,4	28,8	4,6	0,7
IV	285,7	179,0	132,3	46,7	5,2	20,4	81,1	3,1	0,4	1,7	45,7	40,7	5,1	0,4
17 I	263,6	170,3	127,4	42,8	3,9	18,6	70,9	2,5	0,3	2,4	38,3	32,5	5,8	0,4
II	258,8	179,0	131,1	47,8	4,0	20,7	55,1	4,0	0,3	3,1	37,4	30,9	6,5	1,0
III	257,7	179,0	126,6	52,4	4,8	20,5	53,4	3,6	0,4	1,9	36,1	29,8	6,3	1,1

Véanse notas al final del capítulo.

9. INSTITUCIONES FINANCIERAS NO MONETARIAS
C) Auxiliares financieros: Sociedades de Tasación
Datos de actividad de las tasadoras

9.31 Distribución de tasaciones:
importe de tasaciones

BE

Millones de euros

	Tasaciones de bienes inmuebles														
	Total tasaciones	Total	Terrenos				Edificios completos (a)								
			Total	Suelo urbano	Fincas rústicas	Suelo no urbanizable (b)	Total	De uso residencial			De uso terciario			Industriales	Otros
								Total	de primera residencia	de segunda residencia	Total	de oficinas	de uso comercial		
1=2+25	2=3+7+16+23+24	3=4 a 6	4	5	6	7=8+11+14+15	8=9+10	9	10	11=12+13	12	13	14	15	
07	841 752	831 442	178 473	139 698	11 283	27 492	278 352	190 003	173 543	16 460	21 494	14 322	7 172	32 758	34 097
08	695 342	684 799	207 905	170 699	12 010	25 195	199 641	110 609	101 852	8 757	27 889	18 885	9 004	29 932	31 211
09	569 853	564 495	162 611	138 105	12 722	11 783	164 509	83 145	75 424	7 721	26 757	16 806	9 951	29 161	25 446
10	449 910	444 832	109 318	89 698	8 939	10 681	128 145	66 442	60 955	5 486	19 308	12 231	7 077	19 912	22 485
11	384 656	377 258	106 255	96 310	7 439	2 506	115 595	63 123	57 058	6 065	21 429	11 702	9 727	19 219	11 824
12	336 412	333 558	75 997	67 406	8 024	567	105 013	54 575	49 987	4 588	23 095	16 351	6 744	17 513	9 830
13	264 625	259 490	53 399	45 526	7 664	209	88 838	37 226	34 469	2 758	24 235	11 982	12 253	17 822	9 554
14	311 503	307 421	61 465	51 654	9 217	594	92 829	35 413	31 432	3 982	24 939	14 691	10 249	22 749	9 727
15	342 225	333 500	64 333	53 502	10 426	405	110 919	30 934	27 558	3 375	43 156	22 034	21 122	24 872	11 958
16	385 610	378 895	57 541	47 988	9 299	255	139 163	36 580	32 992	3 588	60 803	28 710	32 092	28 761	13 020
14 IV	86 548	85 395	16 916	14 324	2 401	191	28 317	9 401	8 669	731	9 679	5 283	4 396	6 057	3 181
15 I	76 994	74 978	16 600	14 212	2 330	58	24 094	5 551	5 070	480	10 132	4 268	5 863	5 451	2 961
II	75 726	73 804	12 976	9 995	2 855	126	21 925	7 039	6 236	803	6 223	3 002	3 222	6 073	2 590
III	81 261	79 056	14 622	12 047	2 440	135	27 649	8 161	7 030	1 131	11 950	5 353	6 598	5 220	2 318
IV	108 243	105 663	20 136	17 248	2 801	87	37 251	10 184	9 223	961	14 851	9 411	5 439	8 128	4 089
16 I	82 726	80 613	11 873	9 937	1 902	34	27 938	7 549	6 712	837	11 280	4 355	6 925	5 868	3 241
II	95 070	93 574	14 376	11 872	2 445	60	32 402	8 732	7 696	1 036	12 013	7 173	4 840	8 204	3 453
III	96 021	94 106	14 168	11 801	2 298	69	35 225	8 667	7 848	819	17 143	7 916	9 227	7 140	2 275
IV	111 793	110 603	17 124	14 379	2 654	92	43 598	11 632	10 735	897	20 366	9 267	11 100	7 549	4 051
17 I	85 220	84 147	13 693	11 472	2 172	48	25 621	9 473	8 589	884	7 137	3 478	3 659	6 112	2 899
II	95 303	92 701	15 867	13 269	2 554	44	27 354	8 852	8 050	802	9 286	3 920	5 366	6 281	2 935
III	99 084	97 541	13 538	10 754	2 736	47	32 415	8 733	8 143	590	12 663	3 936	8 726	7 599	3 421

Véanse notas al final del capítulo.

9. INSTITUCIONES FINANCIERAS NO MONETARIAS
C) Auxiliares financieros: Sociedades de Tasación
Datos de actividad de las tasadoras

9.31 (Continuación) Distribución de tasaciones:
importe de tasaciones

BE

Millones de euros

	Tasaciones de bienes inmuebles									Tasaciones no inmobiliarias (e)	Pro memoria:			
	Elementos de edificios										Otras valoraciones			Patrimonios (h)
	Total	Viviendas			Oficinas	Locales Comerciales	Otros	Explotación económica (c)	Otros bienes inmuebles (d)		Total	Actualizaciones (f)	Valoraciones intermedias (g)	
		Total	Situadas en edificios o bloques	Unifamiliares										
16=17+20 a 22	17	18	19	20	21	22	23	24	25	26=27+28	27	28	29	
07	344 696	304 405	189 501	114 904	5 739	25 382	9 170	27 552	2 368	10 310	278 250	177 808	100 441	6 206
08	245 701	204 035	122 329	81 706	5 692	26 193	9 781	29 977	1 574	10 544	323 130	180 035	143 094	15 047
09	208 534	173 380	106 626	66 754	4 673	20 682	9 799	26 940	1 901	5 358	223 159	157 942	65 217	3 114
10	183 582	152 729	94 335	58 394	4 998	17 495	8 359	22 585	1 203	5 077	171 761	137 572	34 190	13 856
11	130 709	103 412	62 636	40 775	4 172	15 949	7 176	23 089	1 609	7 398	403 749	373 705	30 045	4 724
12	109 423	83 350	50 421	32 928	4 267	14 233	7 573	22 355	20 769	2 854	403 703	392 170	11 532	26 710
13	89 964	67 853	39 891	27 963	3 124	12 191	6 795	21 856	5 433	5 135	336 381	329 451	6 929	11 277
14	105 763	78 681	46 359	32 322	4 291	14 845	7 946	34 880	12 484	4 082	891 696	883 124	8 572	10 989
15	118 171	86 945	52 867	34 078	5 478	18 200	7 549	37 529	2 547	8 725	75 531	65 419	10 112	1 206
16	142 888	105 010	64 256	40 755	6 508	22 744	8 626	36 988	2 315	6 714	71 878	58 394	13 483	1 365
14 IV	30 600	21 710	13 319	8 391	1 693	5 151	2 046	9 261	300	1 153	16 748	14 343	2 405	442
15 I	25 023	18 922	11 500	7 422	1 150	3 271	1 680	8 472	789	2 017	22 801	20 471	2 330	175
II	29 292	22 359	13 958	8 401	1 140	4 148	1 645	9 273	339	1 923	14 620	12 309	2 312	132
III	27 980	20 251	12 288	7 964	1 285	4 606	1 838	8 277	528	2 205	12 923	10 315	2 608	193
IV	35 876	25 413	15 121	10 292	1 903	6 175	2 386	11 507	892	2 580	25 187	22 324	2 863	706
16 I	32 086	23 868	14 868	9 000	1 140	5 206	1 871	8 130	586	2 112	16 285	13 499	2 786	118
II	36 166	27 634	16 807	10 827	1 373	4 921	2 237	9 993	638	1 496	15 115	11 896	3 218	590
III	35 231	23 830	14 400	9 429	2 182	7 175	2 044	8 921	560	1 915	17 028	13 374	3 654	298
IV	39 406	29 679	18 180	11 499	1 812	5 441	2 474	9 945	529	1 190	23 450	19 625	3 825	359
17 I	36 386	28 580	18 059	10 521	1 219	4 567	2 020	7 908	539	1 073	21 484	17 194	4 291	77
II	38 862	30 464	18 590	11 874	1 192	4 971	2 235	10 194	424	2 602	18 702	14 104	4 599	115
III	40 893	30 971	17 762	13 209	1 509	6 241	2 172	10 223	473	1 544	16 351	11 715	4 636	104

Véanse notas al final del capítulo.

9. INSTITUCIONES FINANCIERAS NO MONETARIAS
C) Auxiliares financieros: Sociedades de Tasación
Datos de actividad de las tasadoras

9.32 Distribución de tasaciones:
superficie utilizable
Tasaciones bienes inmuebles

BE

hectáreas

	Terrenos					Edificios completos (a)								
	Total	Total	Suelo urbano	Fincas rústicas	Suelo no urbanizable (b)	Total	De uso residencial			De uso terciario			Industriales	Otros
							Total	de primera residencia	de segunda residencia	Total	de oficinas	de uso comercial		
1=2+6+15+22	2=3 a 5	3	4	5	6=7+10+13+14	7=8+9	8	9	10=11+12	11	12	13	14	
07	521 658	476 851	75 204	387 244	14 403	17 886	10 298	9 502	796	984	549	435	4 330	2 275
08	544 125	503 480	92 361	374 734	36 385	13 721	6 328	5 808	520	1 261	671	590	4 135	1 997
09	612 020	573 923	86 954	471 189	15 780	12 666	4 847	4 392	456	1 401	652	750	4 513	1 905
10	522 024	491 634	64 411	415 088	12 136	10 441	4 220	3 872	348	1 101	550	551	3 331	1 789
11	446 291	422 076	74 367	336 749	10 960	10 240	4 155	3 748	408	1 244	558	686	3 541	1 300
12	486 143	461 513	62 055	393 948	5 510	9 940	4 021	3 674	347	1 265	749	516	3 661	993
13	518 334	496 045	53 961	438 893	3 190	9 826	3 037	2 819	218	1 656	713	943	4 192	940
14	732 516	703 573	68 325	620 511	14 737	12 476	2 972	2 657	315	1 713	877	836	5 967	1 823
15	830 152	798 479	60 138	731 804	6 537	13 036	2 725	2 447	279	2 278	1 028	1 250	6 779	1 253
16	886 834	784 084	57 404	720 463	6 217	14 603	2 984	2 676	308	2 777	1 288	1 489	7 483	1 359
14 IV	270 226	262 863	15 130	246 768	965	3 220	750	689	61	595	298	297	1 510	365
15 I	174 548	165 680	14 182	150 240	1 258	3 077	687	641	46	538	227	310	1 510	342
II	213 279	205 792	12 184	191 640	1 968	3 025	595	533	61	415	181	235	1 729	286
III	246 970	240 395	13 788	225 173	1 434	2 821	654	557	97	552	228	324	1 400	215
IV	195 354	186 612	19 984	164 751	1 877	4 113	791	716	75	773	392	381	2 140	409
16 I	165 424	143 615	13 231	129 755	629	3 078	647	579	69	537	233	304	1 499	394
II	263 845	240 734	12 452	227 173	1 108	3 850	705	613	91	642	314	328	2 183	320
III	185 848	156 279	14 795	139 629	1 855	3 687	681	611	71	807	379	428	1 940	259
IV	271 717	243 456	16 925	223 906	2 625	3 988	951	874	77	791	362	428	1 861	386
17 I	176 719	154 688	13 565	139 948	1 175	3 106	781	698	83	445	198	246	1 609	272
II	208 299	178 244	14 314	162 807	1 123	3 065	697	638	59	472	181	292	1 586	310
III	213 709	179 262	11 899	165 534	1 830	3 467	611	565	47	566	180	385	1 981	308

Véanse notas al final del capítulo.

9. INSTITUCIONES FINANCIERAS NO MONETARIAS
C) Auxiliares financieros: Sociedades de Tasación
Datos de actividad de las tasadoras

9.32 (Continuación) Distribución de tasaciones: superficie utilizable
Tasaciones de bienes inmuebles

BE *hectáreas*

	Elementos de edificios								Explotación económica (c)
	Total	Viviendas			Oficinas	Locales comerciales	Otros		
		Total	Situadas en edificios o bloques	Unifamiliares					
15=16+ 19 a 21	16=17+18	17	18	19	20	21	22		
07	16 881	14 291	7 707	6 585	188	1 109	1 293	10 040	
08	12 968	10 194	5 288	4 906	199	1 190	1 385	13 955	
09	12 587	9 573	5 200	4 373	168	1 074	1 772	12 845	
10	11 156	8 711	4 739	3 972	192	959	1 294	8 793	
11	8 849	6 481	3 511	2 970	172	937	1 259	5 126	
12	8 580	5 961	3 303	2 658	203	1 065	1 351	6 110	
13	7 869	5 226	2 869	2 356	176	1 065	1 403	4 594	
14	9 408	6 165	3 429	2 736	244	1 251	1 747	7 060	
15	11 135	7 253	4 078	3 175	317	1 523	2 043	7 501	
16	12 811	8 481	4 775	3 706	353	1 730	2 247	75 337	
14 IV	2 641	1 675	948	727	84	415	468	1 502	
15 I	2 415	1 640	996	644	63	260	452	3 377	
II	2 971	2 117	1 074	1 043	74	340	440	1 491	
III	2 483	1 586	908	677	74	365	459	1 270	
IV	3 267	1 910	1 099	811	106	559	692	1 363	
16 I	2 900	1 914	1 109	805	69	402	514	15 832	
II	3 271	2 206	1 237	969	80	422	562	15 990	
III	3 126	2 025	1 085	940	103	465	533	22 756	
IV	3 514	2 335	1 344	992	101	441	638	20 758	
17 I	3 207	2 201	1 293	908	77	395	533	15 718	
II	3 507	2 370	1 328	1 041	81	461	596	23 482	
III	3 487	2 412	1 285	1 127	87	441	547	27 494	

Véanse notas al final del capítulo.

9. INSTITUCIONES FINANCIERAS NO MONETARIAS
C) Auxiliares financieros: Sociedades de Tasación
Datos de actividad de las tasadoras

9.33 Distribución de tasaciones de bienes inmuebles: valor medio del m2 (a)

BE *Euros por m2*

	Suelo urbano	Fincas rústicas	Edificios								Elementos de edificios					
			Total	De uso residencial			De uso terciario			Industriales	Total	Viviendas			Oficinas	Locales comerciales
				Total	de primera residencia	de segunda residencia	Total	de oficinas	de uso comercial			Total	Situadas en edificios o bloques	Unifamiliares		
07	186	3	1 556	1 845	1 826	2 067	2 185	2 609	1 650	757	2 042	2 130	2 459	1 745	3 049	2 289
08	185	3	1 455	1 748	1 754	1 685	2 212	2 814	1 527	724	1 895	2 002	2 313	1 665	2 859	2 202
09	159	3	1 299	1 715	1 717	1 695	1 909	2 579	1 327	646	1 657	1 811	2 050	1 527	2 784	1 926
10	139	2	1 227	1 574	1 574	1 576	1 754	2 223	1 285	598	1 646	1 753	1 991	1 470	2 609	1 823
11	130	2	1 129	1 519	1 522	1 487	1 723	2 099	1 418	543	1 477	1 596	1 784	1 373	2 429	1 702
12	109	2	1 056	1 357	1 360	1 321	1 826	2 184	1 307	478	1 275	1 398	1 526	1 239	2 102	1 337
13	84	2	904	1 226	1 223	1 263	1 463	1 681	1 299	425	1 143	1 298	1 390	1 187	1 777	1 145
14	76	1	744	1 191	1 183	1 264	1 456	1 675	1 227	381	1 124	1 276	1 352	1 181	1 758	1 186
15	89	1	851	1 135	1 126	1 212	1 894	2 143	1 690	367	1 061	1 199	1 296	1 073	1 730	1 195
16	84	1	953	1 226	1 233	1 167	2 189	2 229	2 155	384	1 115	1 238	1 346	1 100	1 841	1 315
14 IV	95	1	879	1 254	1 259	1 201	1 625	1 771	1 479	401	1 158	1 296	1 405	1 155	2 007	1 242
15 I	100	2	783	809	791	1 046	1 884	1 878	1 889	361	1 036	1 153	1 154	1 152	1 833	1 260
II	82	1	725	1 184	1 170	1 308	1 498	1 660	1 373	351	986	1 056	1 300	806	1 538	1 220
III	87	1	980	1 249	1 263	1 169	2 164	2 345	2 036	373	1 127	1 277	1 353	1 176	1 734	1 263
IV	86	2	906	1 288	1 288	1 290	1 922	2 401	1 429	380	1 098	1 331	1 376	1 270	1 799	1 105
16 I	75	1	908	1 166	1 160	1 218	2 100	1 871	2 276	391	1 107	1 247	1 341	1 118	1 643	1 295
II	95	1	842	1 239	1 255	1 133	1 870	2 282	1 475	376	1 106	1 252	1 358	1 117	1 720	1 165
III	80	2	955	1 272	1 285	1 157	2 125	2 091	2 155	368	1 127	1 177	1 327	1 003	2 110	1 544
IV	85	1	1 093	1 223	1 228	1 170	2 575	2 557	2 591	406	1 121	1 271	1 353	1 159	1 798	1 235
17 I	85	2	825	1 213	1 231	1 064	1 605	1 753	1 485	380	1 135	1 299	1 397	1 159	1 574	1 155
II	93	2	892	1 270	1 263	1 354	1 966	2 172	1 839	396	1 108	1 285	1 399	1 140	1 467	1 079
III	90	2	935	1 428	1 442	1 257	2 239	2 182	2 266	384	1 173	1 284	1 382	1 172	1 735	1 415

Véanse notas al final del capítulo.

9. INSTITUCIONES FINANCIERAS NO MONETARIAS
C) Auxiliarios financieros: Sociedades de Tasación
Datos de actividad de las tasadoras

9.34 Distribución de la clientela y finalidad de las tasaciones: número de tasaciones

BE

Número en miles

	Por clientela: total de tasaciones					Por finalidad: tasaciones de inmuebles				
	Total	Entidades de depósito	Otras instituciones financieras	Personas físicas	Resto	Total	Finalidad hipotecaria	Otras requeridas para entidades de crédito	Otras requeridas para otras instituciones financieras	Resto
	1=2 a 5	2	3	4	5	6=7 a 10	7	8	9	10
07	1 518,9	1 297,3	55,3	78,7	87,7	1 510,8	1 417,5	2,0	6,3	85,0
08	1 104,6	914,2	52,1	49,7	88,7	1 093,0	948,8	8,1	23,8	112,3
09	1 062,9	861,2	61,3	38,5	101,9	1 043,8	830,8	12,7	40,5	159,8
10	976,8	796,3	41,3	36,8	102,4	964,1	741,3	8,5	23,7	190,6
11	774,0	581,6	42,8	34,5	115,1	760,0	482,3	22,1	26,0	229,7
12	758,5	539,8	37,5	25,5	155,8	751,6	435,5	40,8	26,7	248,6
13	657,2	469,6	33,6	22,4	131,5	651,1	353,2	45,5	4,9	247,5
14	798,4	560,1	13,9	27,8	196,5	792,7	209,3	23,7	1,2	166,6
15	953,6	667,4	19,8	60,3	206,1	947,7
16	1 188,1	780,7	20,6	56,9	329,9	1 180,6
13 //	331,7	232,5	19,0	11,4	68,8	329,6	188,4	25,7	3,2	112,4
14 /	403,7	294,2	11,6	12,7	85,2	400,8	209,3	23,7	1,2	166,6
14 //	394,7	266,0	2,3	15,2	111,3	392,0
15 /	426,7	334,8	6,8	20,3	64,8	423,7
15 //	526,9	332,5	13,0	40,1	141,3	524,0
16 /	552,2	376,8	5,6	52,0	117,8	547,9
16 //	635,9	403,9	15,0	4,9	212,1	632,7
17 /	651,9	435,4	8,3	30,8	177,3	646,3

9. INSTITUCIONES FINANCIERAS NO MONETARIAS
C) Auxiliarios financieros: Sociedades de Tasación
Datos de actividad de las tasadoras

9.35 Distribución de la clientela y finalidad de las tasaciones: importe de tasaciones

BE

Millones de euros

	Por clientela: total de tasaciones					Por finalidad: tasaciones de inmuebles				
	Total	Entidades de depósito	Otras instituciones financieras	Personas físicas	Resto	Total	Finalidad hipotecaria	Otras requeridas para entidades de crédito	Otras requeridas para otras instituciones financieras	Resto
	1=2 a 5	2	3	4	5	6=7 a 10	7	8	9	10
07	841 752	608 850	23 174	55 827	153 900	831 442	692 936	1 881	9 369	127 256
08	695 342	442 012	23 750	47 942	181 637	684 799	504 332	3 948	14 442	162 077
09	569 853	359 339	21 640	28 784	160 090	564 495	394 462	5 095	16 942	147 996
10	449 910	285 009	16 643	26 761	121 497	444 832	282 768	6 873	11 733	143 459
11	384 656	230 224	11 685	21 392	121 354	377 258	199 566	17 109	9 298	151 285
12	336 412	181 029	12 328	10 528	132 528	333 558	161 507	17 512	10 600	143 939
13	264 625	144 603	14 738	10 738	94 545	259 490	124 193	19 127	9 491	106 679
14	311 503	169 622	10 186	8 536	123 159	307 421	63 483	10 428	1 915	86 299
15	342 225	185 940	9 857	16 774	129 653	333 500
16	385 610	205 245	17 859	13 928	148 578	378 895
13 //	134 530	75 754	8 233	5 650	44 892	132 671	67 706	11 211	5 438	48 316
14 /	164 368	98 997	3 442	5 635	56 294	162 126	63 483	10 428	1 915	86 299
14 //	147 135	70 626	6 744	2 901	66 865	145 296
15 /	152 721	89 332	2 673	5 220	55 496	148 781
15 //	189 504	96 609	7 183	11 555	74 157	184 719
16 /	177 796	98 755	3 442	9 353	66 245	174 187
16 //	207 814	106 490	14 416	4 575	82 332	204 708
17 /	180 523	105 213	3 442	8 167	63 702	176 848

9. INSTITUCIONES FINANCIERAS NO MONETARIAS
C) Auxiliares financieros: Sociedades de Tasación
Datos de actividad de las tasadoras

BE

9.36 Distribución geográfica de las tasaciones de inmuebles: número de tasaciones e importe

Millones de euros y número en miles

	Nº de tasaciones							Importe de tasaciones						
	Total	España (a)	Extranjero	Para municipios españoles				Total	España (b)	Extranjero	Para municipios españoles			
				Madrid y Barcelona	> de 500000 habitantes	Entre 100000 y 500000 habitantes	Resto				Madrid y Barcelona	> de 500000 habitantes	Entre 100000 y 500000 habitantes	Resto
1=2+3	2=4 a 7	3	4	5	6	7	8=9+10	9=11 a 14	10	11	12	13	14	
07	1 510,8	1 509,4	1,4	121,6	98,6	360,4	928,9	831 442	822 293	9 149	106 305	51 743	185 019	479 226
08	1 093,0	1 091,5	1,5	92,7	52,9	250,4	695,5	684 799	676 480	8 319	115 413	38 539	151 020	371 508
09	1 043,8	1 042,5	1,3	95,3	54,3	247,1	645,9	564 495	558 201	6 294	83 890	36 736	130 856	306 718
10	964,1	963,1	1,0	90,7	51,5	236,0	584,9	444 832	439 813	5 020	72 016	25 602	102 333	239 862
11	760,0	759,2	0,8	65,2	36,8	180,7	476,4	377 258	372 446	4 812	52 894	21 587	84 305	213 660
12	751,6	751,0	0,7	59,9	34,0	171,4	485,7	333 558	327 079	6 479	53 242	19 826	75 544	178 467
13	651,1	650,7	0,4	51,4	30,8	157,3	411,1	259 490	255 817	3 674	41 971	16 075	62 001	135 769
14	792,7	792,2	0,6	78,2	43,2	177,7	493,0	307 421	305 221	2 200	55 712	18 708	63 803	166 998
15	947,7	947,0	0,7	82,3	53,4	232,5	578,9	333 500	332 081	1 419	76 652	23 340	78 676	153 413
16	1 180,6	1 179,4	1,2	92,9	63,2	281,3	741,9	378 895	376 955	1 940	81 147	24 257	88 547	183 004
13 //	329,6	329,4	0,2	27,0	15,8	78,7	208,0	132 671	130 534	2 137	22 783	8 384	31 189	68 178
14 /	400,8	400,4	0,4	30,9	20,9	97,9	250,8	162 126	161 169	957	27 002	9 856	37 722	86 590
14 //	392,0	391,7	0,2	47,3	22,4	79,8	242,2	145 296	144 052	1 243	28 710	8 853	26 082	80 408
15 /	423,7	423,6	0,2	37,2	26,4	110,4	249,6	148 781	148 375	406	32 059	11 853	34 990	69 472
15 //	524,0	523,4	0,6	45,1	27,1	122,0	329,3	184 719	183 706	1 012	44 592	11 487	43 686	83 941
16 /	547,9	547,1	0,8	44,0	30,2	131,7	341,2	174 187	173 565	623	35 556	12 098	41 260	84 650
16 //	632,7	632,3	0,4	48,9	33,0	149,7	400,7	204 708	203 390	1 318	45 591	12 158	47 287	98 354
17 /	646,3	646,1	0,2	50,0	34,7	153,8	407,7	176 848	176 560	288	33 206	11 789	44 957	86 608

Véanse notas al final del capítulo.

9. INSTITUCIONES FINANCIERAS NO MONETARIAS
C) Auxiliares financieros: Sociedades de Tasación
Datos de actividad de las tasadoras

BE

9.37 Distribución geográfica de las tasaciones de viviendas: número de tasaciones e importe

Millones de euros y número en miles

	Nº de tasaciones							Importe de tasaciones						
	Total	España (a)	Extranjero	Para municipios españoles				Total	España (b)	Extranjero	Para municipios españoles			
				Madrid y Barcelona	> de 500000 habitantes	Entre 100000 y 500000 habitantes	Resto				Madrid y Barcelona	> de 500000 habitantes	Entre 100000 y 500000 habitantes	Resto
1=2+3	2=4 a 7	3	4	5	6	7	8=9+10	9=11 a 14	10	11	12	13	14	
07	1 153,8	1 152,8	1,0	94,6	75,4	277,4	705,4	304 405	304 101	305	35 837	19 394	70 765	178 104
08	772,0	771,1	0,9	66,3	39,5	175,0	490,3	204 035	203 521	514	25 439	10 269	45 064	122 748
09	715,1	714,5	0,6	67,1	39,8	169,4	438,1	173 380	173 016	365	23 769	9 258	40 366	99 622
10	666,3	665,9	0,4	66,7	37,8	164,3	397,2	152 729	152 426	303	22 100	8 258	36 695	85 373
11	490,0	489,8	0,2	44,3	25,0	119,3	301,1	103 412	103 162	250	14 156	5 036	24 232	59 737
12	445,3	445,2	0,1	38,8	21,4	103,4	281,6	83 350	83 281	69	10 919	3 909	19 224	49 229
13	386,5	386,4	0,0	33,6	19,4	93,9	239,6	67 853	67 839	15	8 696	3 009	16 053	40 081
14	449,1	448,9	0,2	52,2	26,1	101,2	269,4	78 681	78 635	47	13 141	4 101	16 843	44 550
15	511,4	511,1	0,3	50,5	30,1	125,9	304,6	86 945	86 880	65	13 391	4 737	20 727	48 025
16	633,1	632,7	0,4	58,2	36,1	152,8	385,6	105 010	104 912	99	16 010	5 484	25 103	58 316
13 //	196,8	196,8	0,0	17,6	10,1	47,2	121,8	34 511	34 504	7	4 469	1 514	8 169	20 351
14 /	234,1	234,1	0,1	19,9	12,7	58,1	143,4	41 058	41 046	12	5 315	1 887	9 566	24 278
14 //	215,0	214,9	0,1	32,3	13,5	43,1	126,0	37 624	37 588	35	7 826	2 214	7 276	20 272
15 /	246,8	246,7	0,1	23,9	15,4	62,8	144,6	41 280	41 256	25	6 359	2 370	10 248	22 278
15 //	264,6	264,4	0,3	26,6	14,6	63,1	160,0	45 664	45 624	40	7 032	2 366	10 479	25 747
16 /	309,0	308,8	0,2	29,0	18,0	76,2	185,7	51 502	51 475	27	7 914	2 694	12 413	28 453
16 //	324,1	323,9	0,2	29,2	18,2	76,6	200,0	53 508	53 437	71	8 095	2 790	12 690	29 862
17 /	349,3	349,2	0,1	33,4	20,5	84,4	210,9	59 044	59 029	15	9 541	3 215	13 856	32 417

Véanse notas al final del capítulo.

9. INSTITUCIONES FINANCIERAS NO MONETARIAS
C) Auxiliares financieros: Sociedades de Tasación
Datos de actividad de las tasadoras

9.38 Distribución geográfica de las tasaciones de inmuebles por Comunidades Autónomas: número de tasaciones (a)

	<i>BE</i>																	<i>Número en miles</i>	
	Andalucía (b)	Aragón	Asturias	Baleares	Canarias	Cantabria	Castilla-La Mancha	Castilla y León	Cataluña	Extremadura	Galicia	La Rioja	Madrid	Murcia	Navarra	Pais Vasco	Valencia		
	1	2	3	4	5	6	7	8	9	10	11	12	13	14	15	16	17		
07	294,4	35,7	28,4	43,8	76,8	17,0	72,4	65,1	253,9	24,5	61,2	9,4	182,3	57,6	18,8	49,7	218,4		
08	209,9	26,7	20,1	30,4	51,9	12,8	52,0	50,7	170,9	19,4	47,7	7,7	140,1	42,4	16,8	40,6	151,5		
09	194,3	26,0	17,5	28,2	44,9	12,5	45,7	47,5	156,8	18,5	46,3	8,3	149,6	41,7	17,3	40,0	147,4		
10	178,6	24,1	17,5	26,4	42,3	12,2	44,7	48,1	148,8	18,1	47,0	7,0	131,5	35,1	13,6	40,8	127,4		
11	142,7	19,4	11,4	22,3	34,7	8,4	36,4	35,3	117,9	12,9	32,7	5,2	100,3	28,2	11,5	33,3	106,5		
12	153,9	17,3	10,4	19,4	33,7	7,0	36,1	33,8	124,0	11,2	33,8	5,2	92,4	27,7	11,8	26,4	106,9		
13	127,9	16,3	9,0	17,3	32,9	6,7	31,7	28,6	112,8	10,0	27,6	4,3	72,4	29,0	9,0	22,1	93,1		
14	189,8	21,1	11,5	20,7	38,5	7,9	36,6	33,1	131,6	11,8	32,2	5,2	86,7	29,6	10,1	27,9	98,0		
15	173,7	27,4	15,5	26,2	45,6	10,5	44,3	45,6	172,0	17,4	36,1	7,2	121,9	37,9	10,9	32,0	122,9		
16	246,7	29,6	17,8	31,6	57,0	11,8	61,4	57,7	197,9	17,5	52,8	9,0	139,1	48,8	13,8	36,7	150,0		
13 //	67,5	8,6	4,6	9,1	16,3	3,3	15,7	14,4	55,6	4,7	15,2	2,2	37,9	13,2	4,5	11,2	45,6		
14 /	80,8	10,1	6,5	11,0	19,4	4,3	18,6	17,0	68,8	6,2	17,4	2,6	45,7	15,9	5,1	14,3	56,5		
//	109,0	11,0	4,9	9,7	19,1	3,6	18,0	16,1	62,7	5,5	14,8	2,6	41,0	13,8	5,0	13,6	41,4		
15 /	61,3	13,2	7,1	11,8	20,8	4,8	19,1	21,8	80,2	8,2	17,4	3,8	55,8	18,2	5,7	16,4	58,0		
//	112,5	14,2	8,3	14,4	24,8	5,7	25,2	23,9	91,8	9,2	18,6	3,4	66,1	19,7	5,2	15,7	64,8		
16 /	114,5	13,9	8,1	14,9	25,4	5,4	25,0	24,7	95,1	8,4	23,5	4,2	64,8	23,6	6,2	18,3	71,1		
//	132,1	15,7	9,7	16,8	31,6	6,4	36,3	33,1	102,8	9,2	29,3	4,8	74,4	25,2	7,6	18,4	78,9		
17 /	131,6	16,9	9,7	16,5	27,8	7,1	37,0	29,7	114,1	9,4	27,3	5,4	75,5	28,6	6,7	20,2	82,6		

Véanse notas al final del capítulo.

9. INSTITUCIONES FINANCIERAS NO MONETARIAS
C) Auxiliares financieros: Sociedades de Tasación
Datos de actividad de las tasadoras

9.39 Distribución geográfica de las tasaciones de inmuebles por Comunidades Autónomas: importe (a)

	<i>BE</i>																	<i>Millones de euros</i>	
	Andalucía (b)	Aragón	Asturias	Baleares	Canarias	Cantabria	Castilla-La Mancha	Castilla y León	Cataluña	Extremadura	Galicia	La Rioja	Madrid	Murcia	Navarra	Pais Vasco	Valencia		
	1	2	3	4	5	6	7	8	9	10	11	12	13	14	15	16	17		
07	151 051	20 299	12 146	26 139	33 214	7 963	41 206	32 018	147 770	7 854	25 559	4 985	145 158	35 886	9 200	25 907	95 938		
08	116 731	18 102	9 211	20 902	24 586	6 545	27 764	25 905	108 048	7 067	19 596	4 624	151 948	28 124	7 433	27 370	72 523		
09	100 574	14 977	7 233	17 578	19 063	5 052	21 196	21 801	93 133	6 669	16 412	3 902	116 539	21 111	6 002	23 278	63 679		
10	75 879	12 500	5 913	13 998	16 449	4 154	16 393	17 749	73 938	4 783	13 949	2 982	91 624	16 145	5 181	20 115	48 059		
11	66 579	10 074	5 084	14 751	13 356	3 447	13 519	14 492	60 177	4 462	11 479	2 365	74 314	12 580	4 611	17 206	43 950		
12	56 621	7 759	4 212	9 785	14 024	2 950	12 895	13 306	54 123	3 703	10 275	2 355	67 731	12 156	4 258	14 697	36 228		
13	45 756	7 050	3 530	9 747	13 235	2 337	8 949	9 992	43 941	3 079	7 558	1 393	52 310	7 509	3 702	11 358	24 370		
14	79 264	7 727	3 531	13 133	14 625	2 190	8 788	9 086	45 857	3 461	8 823	1 576	58 242	7 970	3 458	12 591	24 901		
15	39 666	10 494	4 692	15 207	15 669	3 278	10 328	12 161	66 354	4 106	10 107	1 991	80 759	8 965	3 444	14 997	29 863		
16	55 198	9 212	5 751	16 509	17 042	3 083	13 580	13 508	69 977	4 309	11 839	2 273	92 216	9 583	4 057	16 118	32 699		
13 //	23 777	4 189	1 930	5 015	6 280	1 119	4 054	4 578	21 648	1 617	4 078	735	28 758	3 584	1 774	5 759	11 638		
14 /	29 410	3 947	2 429	6 842	8 732	1 502	5 661	5 160	27 069	1 860	5 002	963	33 034	4 324	1 929	7 800	15 505		
//	49 854	3 780	1 102	6 291	5 893	688	3 127	3 926	18 788	1 600	3 821	613	25 207	3 646	1 529	4 791	9 396		
15 /	16 685	6 143	2 147	6 811	6 634	1 694	4 551	6 015	31 221	2 132	4 570	970	32 812	4 089	1 679	6 946	13 276		
//	22 980	4 351	2 546	8 396	9 035	1 584	5 777	6 145	35 133	1 974	5 537	1 021	47 947	4 875	1 765	8 052	16 587		
16 /	25 830	4 343	2 937	7 875	7 811	1 481	5 777	5 822	32 831	1 997	5 161	1 025	40 384	4 711	1 988	8 074	15 518		
//	29 368	4 869	2 814	8 634	9 231	1 603	7 803	7 686	37 146	2 312	6 678	1 248	51 832	4 872	2 070	8 044	17 181		
17 /	24 299	4 681	2 106	9 099	8 732	1 915	5 920	6 386	35 057	2 054	5 849	1 204	38 338	4 972	1 998	8 358	15 591		

Véanse notas al final del capítulo.

9. INSTITUCIONES FINANCIERAS NO MONETARIAS
C) Auxiliares financieros: Sociedades de Tasación
Datos de actividad de las tasadoras

9.40 Distribución geográfica de las tasaciones de viviendas por Comunidades Autónomas: número de tasaciones (a)

	<i>BE</i>																	<i>Número en miles</i>
	Andalucía (b)	Aragón	Asturias	Baleares	Canarias	Cantabria	Castilla-La Mancha	Castilla y León	Cataluña	Extremadura	Galicia	La Rioja	Madrid	Murcia	Navarra	Pais Vasco	Valencia	
	1	2	3	4	5	6	7	8	9	10	11	12	13	14	15	16	17	
07	225,6	25,8	21,3	34,6	57,4	12,9	53,9	47,6	200,3	18,2	41,2	7,0	141,6	44,0	13,6	35,8	172,0	
08	150,0	18,0	14,1	22,6	35,1	9,6	35,8	34,8	125,6	13,4	31,0	4,8	97,5	29,6	11,1	27,8	110,3	
09	134,1	17,5	12,0	20,7	29,2	9,2	29,3	31,3	112,5	12,5	29,5	5,6	101,8	27,8	11,4	27,1	103,1	
10	123,5	16,1	12,1	19,1	27,0	8,6	29,1	31,5	106,7	12,3	30,9	4,4	94,3	23,0	8,9	28,6	89,7	
11	91,6	11,9	7,4	15,0	20,9	5,7	21,9	21,3	80,0	8,1	19,2	3,0	66,5	18,1	7,3	22,1	69,9	
12	84,2	10,2	6,3	12,4	19,3	4,4	19,8	18,7	81,6	6,4	18,7	2,8	57,6	16,1	7,2	16,3	63,1	
13	69,3	8,9	5,3	11,6	18,1	3,9	17,9	14,7	75,0	5,3	14,9	2,3	46,9	16,9	4,9	12,6	57,9	
14	107,8	10,9	6,3	12,4	20,6	4,6	17,8	16,7	79,8	6,1	16,8	2,6	54,9	15,8	5,3	15,4	55,1	
15	92,5	13,1	7,8	15,7	23,1	5,8	22,4	20,8	100,7	7,9	17,7	3,1	69,8	20,0	5,7	18,0	67,0	
16	129,3	14,8	9,3	18,7	29,0	6,4	29,2	26,1	118,9	8,9	25,0	4,3	80,8	25,1	6,8	20,7	79,6	
13 //	37,5	4,5	2,7	6,0	8,8	2,0	8,6	7,4	36,7	2,6	8,1	1,2	24,9	7,7	2,5	6,4	29,3	
14 /	46,3	5,4	3,8	6,9	10,5	2,3	9,9	9,2	44,0	3,3	9,1	1,4	28,3	9,3	3,0	8,0	33,4	
//	61,4	5,5	2,5	5,5	10,1	2,3	7,8	7,5	35,8	2,8	7,7	1,2	26,6	6,6	2,3	7,4	21,6	
15 /	39,9	6,6	3,7	7,5	11,5	2,8	10,4	10,9	49,9	3,9	8,8	1,7	32,8	10,5	3,0	9,4	33,3	
//	52,6	6,5	4,0	8,2	11,5	3,0	11,9	9,9	50,9	4,0	9,0	1,4	37,0	9,5	2,7	8,5	33,7	
16 /	63,6	7,2	4,5	9,4	13,6	3,1	13,0	12,2	59,4	4,4	11,6	2,1	39,9	12,5	3,3	10,9	38,0	
//	65,7	7,6	4,7	9,3	15,4	3,3	16,2	13,8	59,5	4,5	13,3	2,2	40,9	12,5	3,5	9,9	41,7	
17 /	69,1	8,1	4,8	10,1	14,4	4,1	16,2	13,2	69,4	4,7	12,6	2,3	46,6	14,1	3,4	11,8	44,2	

Véanse notas al final del capítulo.

9. INSTITUCIONES FINANCIERAS NO MONETARIAS
C) Auxiliares financieros: Sociedades de Tasación
Datos de actividad de las tasadoras

9.41 Distribución geográfica de las tasaciones de viviendas por Comunidades Autónomas: importe (a)

	<i>BE</i>																	<i>Millones de euros</i>
	Andalucía (b)	Aragón	Asturias	Baleares	Canarias	Cantabria	Castilla-La Mancha	Castilla y León	Cataluña	Extremadura	Galicia	La Rioja	Madrid	Murcia	Navarra	Pais Vasco	Valencia	
	1	2	3	4	5	6	7	8	9	10	11	12	13	14	15	16	17	
07	53 158	5 931	4 046	12 785	11 963	3 249	11 669	9 486	67 030	2 723	7 955	1 555	50 045	8 913	3 700	12 374	37 519	
08	34 969	4 162	2 944	9 035	7 511	2 420	7 324	6 934	41 852	2 203	6 158	1 090	34 700	6 052	2 688	9 360	24 119	
09	29 295	3 713	2 312	7 551	5 815	2 040	5 433	6 352	33 496	1 906	5 486	1 263	32 080	5 193	2 372	8 616	20 093	
10	25 138	3 150	2 266	6 635	4 919	1 877	5 278	5 742	29 678	1 787	5 404	800	28 726	4 098	1 860	8 486	16 585	
11	17 254	2 013	1 340	5 181	3 546	1 329	3 466	3 649	19 974	1 127	3 341	479	18 414	2 891	1 433	6 313	11 413	
12	14 976	1 577	1 099	3 937	3 161	893	2 712	2 923	16 567	834	3 004	415	14 457	2 312	1 266	4 196	8 951	
13	11 061	1 224	980	3 648	2 798	745	2 199	2 155	14 629	667	2 265	295	11 711	2 069	825	3 136	7 432	
14	18 620	1 471	989	3 931	2 910	826	2 102	2 241	15 004	701	2 520	331	13 698	1 883	876	3 543	6 988	
15	14 064	1 718	1 139	5 314	3 184	998	2 536	2 639	18 499	877	2 568	372	17 308	2 352	901	4 030	8 379	
16	18 298	1 888	1 355	6 351	4 073	1 119	3 332	3 375	22 272	1 008	3 566	477	19 431	2 795	1 021	4 687	9 862	
13 //	6 081	601	568	1 926	1 348	370	1 038	1 106	7 051	317	1 190	148	6 156	931	421	1 553	3 700	
14 /	7 408	727	611	2 223	1 575	447	1 192	1 285	8 989	383	1 320	181	7 145	1 090	508	1 907	4 055	
//	11 212	743	379	1 709	1 336	379	910	957	6 015	318	1 199	150	6 553	792	368	1 636	2 934	
15 /	6 131	856	555	2 470	1 556	487	1 165	1 396	9 029	428	1 260	189	7 838	1 208	470	2 103	4 114	
//	7 933	862	584	2 844	1 628	512	1 371	1 243	9 470	449	1 308	183	9 470	1 145	431	1 927	4 266	
16 /	9 019	914	656	3 128	1 926	534	1 542	1 599	11 176	495	1 648	232	9 577	1 392	497	2 445	4 693	
//	9 279	974	699	3 222	2 148	585	1 789	1 776	11 097	512	1 918	245	9 854	1 403	524	2 242	5 168	
17 /	10 302	1 040	690	3 518	2 043	672	1 757	1 712	13 171	516	1 764	258	11 582	1 453	519	2 669	5 362	

Véanse notas al final del capítulo.

9. INSTITUCIONES FINANCIERAS NO MONETARIAS
C) Auxiliares financieros: Sociedades de Tasación
Información contable

9.42 Balance e información complementaria

BE

Miles de euros y número en unidades

Total activo= total pasivo	Activo						Pasivo			Nº de entidades (a)	Nº de empleados en plantilla	Nº de tasadores de los que vinculados:	Nº de oficinas		
	Inmovilizado	Activo circulante			Otras partidas	Patrimonio Neto	Acreedores	Otras partidas							
		Total	Deudores	Inversio- nes finan- cieras tem- porales y tesorería											
									del cual por ventas y presta- ción de servicios						
1=2+3+7 =8 a 10	2	3=4+6	4	5	6	7	8	9	10	11	12	13	14	15	
07	254 126	85 138	158 387	47 640	38 777	110 746	10 605	147 295	104 939	1 891	57	2 071	9 737	562	350
08	233 554	70 302	154 703	47 778	40 207	106 928	8 548	139 604	91 391	2 562	56	1 809	8 917	552	318
09	224 867	70 248	147 815	43 683	37 717	104 134	6 805	138 589	82 965	3 310	54	1 760	8 407	550	298
10	187 232	65 776	116 838	39 438	36 465	77 405	4 617	98 960	82 452	5 822	55	1 660	8 162	527	288
11	172 686	68 827	99 752	38 655	35 075	61 104	4 105	100 838	67 521	4 324	58	1 577	7 767	502	276
12	176 469	71 994	98 286	48 222	39 729	50 025	6 178	96 517	76 326	3 605	57	1 430	6 828	597	237
13	161 495	64 952	93 520	45 603	41 267	47 879	3 010	84 709	71 669	5 098	46	1 303	7 034	570	226
14	161 877	62 812	96 141	44 452	39 696	51 651	2 915	87 906	69 760	4 195	40	1 308	7 383	328	219
15	174 997	58 249	113 564	49 145	45 736	64 397	3 176	96 873	73 758	4 349	36	1 389	7 571	699	206
16	186 560	60 598	122 584	51 084	47 496	71 475	3 371	105 742	76 437	4 364	37	1 492	8 052	341	204

Véanse notas al final del capítulo.

9. INSTITUCIONES FINANCIERAS NO MONETARIAS
C) Auxiliares financieros: Sociedades de Tasación
Información contable

9.43 Cuenta de Resultados

BE

Miles de euros

Cuenta de Resultados										Pro memoria: distribución por finalidad de los ingresos por tasación inmobiliaria			
Ingresos ordinarios	Gastos ordinarios			Resulta- do explo- tación	Ingresos financieros	Gastos finan- ciosos	Resulta- do finan- ciero (a)	Resultados		Préstamos hipotecarios	Para entidades de crédito, asegura- doras, fondos de pensiones e ins- tituciones de in- versión colectiva	Otras	
	de los que: prestación de servicios por tasacio- nes de bienes inmuebles	de los que: por servicios de profesio- nales indepen- dientes	Antes de impuestos					Después de impuestos					
1	2=11+12+13	3	4	5	6	7	8	9	10	11	12	13	
07	549 981	519 926	478 991	329 387	70 990	5 434	1 496	3 938	74 924	51 245	473 772	3 750	42 395
08	429 386	394 111	394 442	247 369	34 944	6 230	1 809	4 421	39 378	27 269	331 588	5 298	57 352
09	378 940	346 736	345 248	209 729	33 692	2 575	1 589	986	34 676	24 546	276 918	7 589	62 221
10	322 580	292 894	300 600	174 459	21 981	2 616	1 407	971	22 956	16 056	221 863	4 698	66 332
11	262 308	240 813	245 199	136 547	17 114	2 321	1 315	814	17 933	12 316	158 336	9 373	73 105
12	234 832	216 019	219 281	115 696	15 519	1 992	1 621	-1 884	13 635	9 367	127 825	13 331	71 191
13	211 402	182 975	196 609	103 615	14 764	878	1 166	-215	14 547	9 515	103 015	10 643	69 583
14	232 512	213 648	214 539	-113 316	17 948	986	-1 045	84	18 034	13 043	119 107	15 443	79 075
15	254 975	234 627	225 462	-118 221	29 495	382	-965	-340	29 151	22 031	145 078	14 296	75 227
16	280 563	244 869	246 207	-128 347	34 342	254	-692	-1 034	33 309	26 573	145 595	22 837	76 406

Véanse notas al final del capítulo.

NOTAS A LOS CUADROS DEL CAPÍTULO 9. SOCIEDADES DE TASACIÓN

Consideraciones generales

Estos cuadros, que sólo se difunden en la versión electrónica del Boletín, recogen información sobre la actividad y los estados contables de las Sociedades de Tasación. El ámbito de esta información se circunscribe a los datos que compila el Banco de España, de acuerdo con lo establecido en la CBE 3/1998, de 27 de enero (modificada por CBE 2/2009 y CBE 5/2003).

Los cuadros recogen información, detallada por elemento tasado, del número de tasaciones (cuadro 9.30), del importe de las tasaciones (cuadro 9.31) y de la superficie utilizable tasada de bienes inmuebles (cuadro 9.32). Con esta información se han obtenido las series sobre valor medio de la tasación del metro cuadrado (cuadro 9.33), que no debe interpretarse como un precio de referencia por unidad de superficie, dada la heterogeneidad de los elementos tasados que se incluyen en las distintas agregaciones. Tampoco puede considerarse como un indicador preciso de la evolución de precios, dado que no se corresponde a ninguna muestra homogénea a lo largo del tiempo de elementos tasados. Por su parte, los cuadros 9.34 y 9.35 detallan el número e importe de las tasaciones por tipo de clientela y finalidad de la tasación y los cuadros 9.36 a 9.41 su distribución geográfica. Finalmente se incluye información sobre los balances (cuadro 9.42) y las cuentas de resultados de las Sociedades de Tasación (cuadro 9.43).

Notas a los cuadros 9.30 a 9.43

Cuadros 9.30, 9.31 y 9.32

- Los edificios se clasifican según su uso dominante, atendiendo a la superficie de cada uso. Incluye los edificios en construcción, desde 1998 sólo por el valor del edificio terminado. Las valoraciones intermedias se presentan, exclusivamente, en el epígrafe correspondiente de la pro memoria.
- Se trata de los terrenos no urbanizables, excluidos los ligados a una explotación económica permitida por la legislación vigente y los incluidos en fincas rústicas. Véase nota c.
- Se trata de todo edificio o elemento de edificio vinculado a una actividad o explotación económica: hoteles, residencias, hospitales, instalaciones fabriles, centros de transporte, equipamientos sociales, etc.
- Incluye obras de urbanización, etc. Hasta 2003 incluye suelo no urbanizable.
- Activos inmateriales, empresas, maquinaria, instalaciones, otros bienes corporales, fondos de comercio, opciones, derechos y otros.
- Incluye las efectuadas con menos de dos años de antigüedad, excepto cuando, por modificación significativa del bien valorado, deban figurar como nuevas tasaciones. Hasta 1997, inclusive, se incluían con las valoraciones intermedias.
- Las valoraciones intermedias deben recoger los incrementos netos de valores de los certificados emitidos, con posterioridad a la tasación inicial, durante la construcción o rehabilitación de elementos o edificios.
- Con independencia de que su desglose en los distintos componentes se incluya en los correspondientes apartados.

Cuadro 9.33

- Se han seleccionado los objetos inmobiliarios cuyos valores medios son de mayor significación e interés. La información completa disponible para la obtención de los valores medios se presenta en los cuadros 9.31 y 9.32.

Cuadro 9.36

- El detalle por Comunidades Autónomas se recoge en el cuadro 9.38.
- El detalle por Comunidades Autónomas se recoge en el cuadro 9.39.

Cuadro 9.37

- El detalle por Comunidades Autónomas se recoge en el cuadro 9.40.
- El detalle por Comunidades Autónomas se recoge en el cuadro 9.41.

Cuadro 9.38

- El total figura en el cuadro 9.36 columna 2.
- Incluye Ceuta y Melilla.

Cuadro 9.39

- El total figura en el cuadro 9.36 columna 9.
- Incluye Ceuta y Melilla.

Cuadro 9.40

- El total figura en el cuadro 9.37 columna 2.
- Incluye Ceuta y Melilla.

Cuadro 9.41

- El total figura en el cuadro 9.37 columna 9.
- Incluye Ceuta y Melilla.

Cuadro 9.42

- Número de entidades que remiten información sobre la actividad y estados contables.

Cuadro 9.43

- El resultado financiero incluye, además de los ingresos y gastos financieros, las siguientes rúbricas de la cuenta de pérdidas y ganancias: variación del valor razonable en instrumentos financieros, diferencias de cambio y deterioro y resultado por enajenaciones de instrumentos financieros.

CAPÍTULO 10 EMPRESAS DE SEGUROS Y FONDOS DE PENSIONES

10. EMPRESAS DE SEGURO Y FONDOS DE PENSIONES

10.1 Balance y provisiones técnicas por grupos de agentes que componen el sector

DGSFP y CCAA

Millones de euros

	Total balance		Empresas de seguros privados	Mutualidades de previsión social				Consortio de Compensación de Seguros	Fondos de pensiones externos Ley 8/1987	Fondos propios		
	1=3+5+9+11	Provis. técnicas 2=4+6+10+12		Provis. técnicas	Total	Provis. técnicas					Supervisadas por DGSFP (1)	Supervisadas por CCAA
						5=7+8	6					
			4					9	10	11	12	
96	90 933	77 206	61 568	49 898	9 699	8 075	4 535	5 164	2 135	1 840	17 531	17 393
97	107 038	91 469	71 440	58 484	11 214	9 280	5 059	6 154	2 261	1 812	22 124	21 894
98	125 314	106 417	82 761	66 096	12 587	10 930	5 227	7 361	2 477	2 038	27 489	27 353
99	148 391	127 204	98 937	80 654	14 323	12 375	5 437	8 886	2 870	2 349	32 261	31 825
00	172 602	150 489	114 893	95 597	15 378	13 460	6 081	9 297	3 352	2 811	38 979	38 621
01	191 605	170 795	127 308	108 741	16 040	14 752	5 856	10 184	3 651	3 047	44 606	44 255
02	215 809	191 207	145 013	122 901	17 080	15 769	6 191	10 889	4 106	3 270	49 610	49 267
03	238 746	209 022	158 196	131 409	18 940	17 460	6 710	12 230	4 612	3 664	56 997	56 490
04	261 641	227 399	171 893	140 687	20 767	19 346	7 113	13 654	5 193	4 135	63 787	63 231
05	290 756	251 544	186 842	152 321	23 431	20 935	8 126	15 305	5 797	4 620	74 687	73 668
06	316 768	273 439	201 416	162 526	26 238	23 793	9 075	17 163	6 453	5 133	82 660	81 988
07	332 062	286 506	208 403	167 542	28 489	25 889	9 740	18 749	7 147	5 662	88 022	87 413
08	335 523	283 951	219 078	172 251	28 660	26 551	10 306	18 354	8 032	5 831	79 753	79 318
09	356 608	299 754	230 671	179 659	31 000	28 006	11 149	19 851	8 617	6 142	86 319	85 946
10	230 487	177 936	8 728	6 449	87 034	86 389
11	243 417	183 356	8 792	6 617	85 325	84 947

(1) Entidades de ámbito nacional y no transferidas a las Comunidades Autónomas.

10. EMPRESAS DE SEGURO Y FONDOS DE PENSIONES

10.2 Detalles del activo y del pasivo

DGSFP y CCAA

Millones de euros

	Total Activo= Pasivo 1=2a7=8+13a15	Activo						Pasivo							
		Inversiones financieras			Créditos	Tesorería	Resto de activos	Provisiones técnicas/Fondos propios					Deudas diversas	Capital y reservas	Otros pasivos
		Renta fija	Renta variable	Otras invers. financ.				Total	Seguros privados	Mutua. previ. social	Conсор. Compens. Seguros	Fondos pensiones			
					2	3	4						5	6	7
96	90 933	41 525	5 050	24 500	5 628	6 821	7 409	77 206	49 898	8 075	1 840	17 393	4 388	9 188	150
97	107 038	46 613	7 944	31 499	5 677	7 260	8 046	91 469	58 484	9 280	1 812	21 894	5 064	10 067	438
98	125 314	58 921	10 203	30 840	6 629	10 039	8 682	106 417	66 096	10 930	2 038	27 353	7 368	10 919	610
99	148 391	71 087	13 598	35 103	7 246	11 463	9 896	127 204	80 654	12 375	2 349	31 825	7 737	12 222	1 228
00	172 602	79 961	18 271	44 282	8 718	11 635	9 736	150 489	95 597	13 460	2 811	38 621	7 767	13 267	1 079
01	191 605	95 975	19 120	43 980	10 128	12 341	10 061	170 795	108 741	14 752	3 047	44 255	5 971	13 371	1 467
02	215 809	108 114	19 259	48 044	13 578	15 779	11 035	191 207	122 901	15 769	3 270	49 267	7 857	14 979	1 766
03	238 746	118 287	21 767	55 051	12 583	18 886	12 172	209 022	131 409	17 460	3 664	56 490	10 188	17 406	2 129
04	261 641	134 614	25 405	58 767	10 928	19 141	12 785	227 399	140 687	19 346	4 135	63 231	12 362	19 925	1 955
05	290 756	148 270	30 809	66 411	11 753	20 393	13 119	251 544	152 321	20 935	4 620	73 668	14 380	23 134	1 698
06	316 768	161 291	34 630	70 247	11 421	24 698	14 479	273 439	162 526	23 793	5 133	81 988	15 282	25 741	2 305
07	332 062	171 142	36 237	70 959	11 551	27 080	15 093	286 506	167 542	25 889	5 662	87 413	16 462	26 580	2 514
08	335 523	183 104	32 972	56 565	11 170	36 032	15 680	283 951	172 251	26 551	5 831	79 318	20 869	27 818	2 886
09	356 608	202 642	35 913	58 948	9 938	32 559	16 608	299 754	179 659	28 006	6 142	85 946	21 847	31 412	3 595
10	177 936	...	6 449	86 389
11	183 356	...	6 617	84 947

10. EMPRESAS DE SEGURO Y FONDOS DE PENSIONES

10.3 EMPRESAS DE SEGUROS PRIVADOS (1)
Detalles del activo y del pasivo

DGSFP

Millones de euros

	Total Activo= Pasivo 1=2a7=8+11a13	Activo						Pasivo					
		Inversiones financieras			Créditos	Tesore- ría	Resto de activos	Provisiones técnicas			Deudas diversas	Capital y reservas	Otros pasivos
		Renta fija	Renta varia- ble	Otras invers. financ.				Total	Seguros de vida	Resto			
		2	3	4	5	6	7	8=9+10	9	10	11	12	13
07	208 403	111 072	11 420	56 240	9 349	7 451	12 871	167 542	126 580	40 961	14 590	23 881	2 390
08	219 078	119 609	13 577	47 097	9 157	16 342	13 295	172 251	130 065	42 186	18 464	25 563	2 799
09	230 671	130 116	16 495	44 328	8 653	17 052	14 027	179 659	138 585	41 074	19 504	28 033	3 476
10	230 487	129 143	18 416	48 123	9 068	11 548	14 191	177 936	138 067	39 869	21 883	27 830	2 838
11	243 417	134 873	16 878	57 340	9 400	10 874	14 052	183 356	143 502	39 854	28 446	29 181	2 434
09 /	219 071	117 931	12 474	48 533	13 111	14 265	12 757	172 817	130 288	42 529	16 904	24 423	4 927
II	220 377	121 213	13 660	47 302	12 316	12 637	13 249	174 484	132 840	41 644	17 966	24 835	3 093
III	226 616	128 189	15 060	46 188	10 134	13 491	13 555	177 412	137 634	39 778	18 752	27 024	3 428
IV	226 111	128 144	15 848	43 058	8 483	16 932	13 645	176 517	138 236	38 281	19 100	27 221	3 272
10 /	231 447	131 023	15 508	43 241	11 117	17 608	12 951	180 612	141 234	39 378	20 562	27 328	2 946
II	227 336	127 829	15 825	46 351	11 107	13 112	13 112	177 238	138 513	38 726	20 663	26 372	3 064
III	231 374	132 528	16 559	46 296	9 460	13 661	12 870	179 251	141 699	37 551	21 294	28 140	2 690
IV	226 230	127 493	16 028	48 577	8 925	11 415	13 792	174 733	137 925	36 809	21 770	26 995	2 732
11 /	230 135	130 303	16 626	41 159	11 933	16 489	13 625	178 485	139 304	39 181	22 034	27 506	2 109
II	233 919	132 170	16 297	48 680	11 148	11 995	13 629	178 731	140 331	38 400	25 746	27 274	2 169
III	235 178	134 458	16 476	47 953	9 795	12 964	13 533	179 110	141 825	37 285	26 133	27 681	2 255
IV	238 380	135 565	16 691	52 267	9 181	10 894	13 784	179 517	143 327	36 190	28 196	28 332	2 335
12 /	246 289	139 290	17 022	49 525	11 921	14 743	13 788	185 019	146 005	39 014	30 001	28 912	2 357
II	238 147	133 654	16 686	43 497	11 983	18 394	13 933	179 217	141 021	38 196	29 278	27 333	2 318
III	240 614	137 777	17 310	53 422	10 314	8 181	13 610	180 782	143 811	36 971	28 579	29 048	2 206

(1) Información anual referida al total de empresas de seguros y trimestral a una muestra (véase nota metodológica).

10. EMPRESAS DE SEGURO Y FONDOS DE PENSIONES

10.4 MUTUALIDADES DE PREVISION SOCIAL
Detalles del activo y del pasivo

DGSFP, CCAA, CEM y estimaciones BE

Millones de euros

	Total Activo= Pasivo 1=2a7=8+11a13	Activo						Pasivo					
		Inversiones financieras			Créditos	Tesore- ría	Resto de activos	Provisiones técnicas			Deudas diversas	Capital y reservas	Otros pasivos
		Renta fija	Renta varia- ble	Otras invers. financ.				Total	Seguros de vida	Resto			
		2	3	4	5	6	7	8=9+10	9	10	11	12	13
94	7 657	3 193	769	1 841	316	500	1 038	6 165	5 311	854	1 094	375	24
95	8 427	4 064	690	1 723	387	539	1 023	7 102	6 075	1 027	1 019	295	11
96	9 699	4 976	814	1 682	528	479	1 219	8 075	6 585	1 490	1 036	576	12
97	11 214	5 555	1 182	2 038	537	570	1 331	9 280	7 199	2 081	1 011	742	181
98	12 587	6 998	951	1 694	1 387	205	1 353	10 930	8 085	2 845	391	851	415
99	14 323	7 801	1 132	2 500	1 164	274	1 453	12 375	8 924	3 451	300	850	798
00	15 378	8 792	1 384	2 925	1 104	231	942	13 460	9 644	3 817	880	697	340
01	16 040	9 674	1 566	2 511	1 058	240	992	14 752	10 565	4 188	278	699	311
02	17 080	11 083	1 530	2 270	999	285	913	15 769	11 109	4 660	363	694	253
03	18 940	12 092	1 765	2 818	918	299	1 048	17 460	11 836	5 625	364	894	222
04	20 767	13 721	1 751	2 988	681	358	1 267	19 346	12 795	6 551	424	962	35
05	23 431	14 196	2 945	3 631	842	362	1 454	20 935	12 599	8 336	943	1 391	162
06	26 238	16 226	3 230	3 852	767	558	1 604	23 793	15 435	8 358	1 125	1 178	143
07	28 489	17 673	3 557	4 099	823	596	1 741	25 889	15 622	10 268	1 239	1 247	114
08	28 660	17 083	3 269	2 148	444	3 897	1 818	26 551	15 144	11 407	1 189	836	85
09	31 000	18 804	4 053	1 992	423	3 761	1 968	28 006	15 866	12 141	1 194	1 680	119

10. EMPRESAS DE SEGURO Y FONDOS DE PENSIONES

10.5 CONSORCIO DE COMPENSACION DE SEGUROS
Detalles del activo y del pasivo

Consortio de Compensación de Seguros

Millones de euros

	Total Activo= Pasivo	Activo						Pasivo				
		Inversiones financieras			Créditos	Teso- ría	Resto de activos	Provisio- nes técnicas	Deudas diversas	Capital y reservas	Otros pasivos	
		Renta fija	Renta varia- ble	Otras invers. financ.								
1=2a7= 8a11	2	3	4	5	6	7	8	9	10	11		
96	2 135	1 440	58	17	106	359	156	1 840	6	290	0	
97	2 261	1 769	91	48	72	143	137	1 812	110	338	-	
98	2 477	1 933	139	48	18	181	159	2 038	29	410	-	
99	2 870	2 238	169	90	49	173	151	2 349	40	481	-	
00	3 352	2 507	230	125	105	233	151	2 811	9	533	-	
01	3 651	2 770	263	124	73	266	155	3 047	6	597	-	
02	4 106	3 241	373	21	130	118	223	3 270	31	805	-	
03	4 612	3 686	376	98	119	103	230	3 664	41	908	-	
04	5 193	4 042	495	173	113	108	261	4 135	44	1 014	-	
05	5 797	4 503	537	232	99	111	314	4 620	30	1 147	-	
06	6 453	5 000	595	242	78	193	345	5 133	25	1 295	-	
07	7 147	5 646	782	138	91	122	368	5 662	36	1 449	-	
08	8 032	6 406	894	83	118	147	384	5 831	783	1 418	0	
09	8 617	6 973	849	114	89	161	430	6 142	777	1 698	0	
10	8 728	6 914	886	150	83	156	539	6 449	706	1 573	0	
11	8 792	7 088	832	96	66	171	538	6 617	634	1 540	0	

10. EMPRESAS DE SEGURO Y FONDOS DE PENSIONES

10.6 FONDOS DE PENSIONES EXTERNOS (Ley 8/1987)
Detalles del activo y del pasivo

DGSFP

Millones de euros

	Total Activo= Pasivo	Activo						Pasivo						
		Inversiones financieras			Créditos	Teso- ría	Resto de activos	Fondos propios				Deudas diversas	Capital y reser- vas	Otros pasivos
		Renta fija	Renta varia- ble	Otras invers. financ.				Total	Empleo	Asocia- dos	Indivi- duales			
1=2a7= 8+12a14	2	3	4	5	6	7	8=9a11	9	10	11	12	13	14	
96	17 531	8 946	1 023	3 532	1 113	2 813	104	17 393	7 717	555	9 121	132	1	4
97	22 124	10 884	2 760	4 293	1 028	3 052	108	21 894	8 906	684	12 304	226	0	4
98	27 489	13 325	4 556	6 218	653	2 634	103	27 353	10 207	824	16 322	134	0	2
99	32 261	15 378	6 130	5 798	797	4 054	105	31 825	11 991	880	18 954	433	0	2
00	38 979	17 198	8 928	5 218	778	6 740	117	38 621	16 179	874	21 568	354	0	5
01	44 606	21 448	10 044	5 346	939	6 723	106	44 255	19 130	889	24 236	350	0	0
02	49 610	22 135	9 477	6 432	1 394	10 068	105	49 267	22 106	809	26 352	320	1	23
03	56 997	23 127	11 240	8 663	1 327	12 515	125	56 490	24 020	880	31 590	357	1	150
04	63 787	26 796	13 301	9 346	1 193	13 009	142	63 231	25 651	957	36 623	427	2	128
05	74 687	31 019	16 393	11 766	1 842	13 525	142	73 668	28 839	1 073	43 755	946	2	71
06	82 660	33 649	18 681	12 093	1 453	16 673	111	81 988	30 729	1 175	50 084	659	2	12
07	88 022	36 752	20 479	10 482	1 287	18 910	113	87 413	32 018	1 219	54 176	597	2	10
08	79 753	40 006	15 231	7 237	1 450	15 646	182	79 318	29 127	983	49 209	433	1	1
09	86 319	46 748	14 516	12 515	772	11 584	184	85 946	31 784	1 061	53 102	372	1	0
10	87 034	46 096	15 586	13 270	625	11 255	203	86 389	32 900	998	52 492	644	1	0
11	85 325	48 763	15 040	12 534	435	8 361	192	84 947	32 907	859	51 182	377	1	0

CAPÍTULO 11 ADMINISTRACIONES PÚBLICAS

11. ADMINISTRACIONES PÚBLICAS

11.1 Capacidad (+) o necesidad (-) de financiación, pasivos en circulación y deuda según el Protocolo de Déficit Excesivo (PDE). Importes

Capacidad (+) o necesidad (-) de financiación: INE e IGAE. PIB pm: INE.

Millones de euros

1	Capacidad (+) o Necesidad (-) de financiación	Pasivos en circulación y deuda según el PDE										12	
		2	Ajustes por pasivos no incluidos en la deuda PDE, por valoración y otros (a)								Deuda según el PDE		Pro memoria: PIB pm (b)
			3=4+7+10	Deuda PDE de Administraciones Públicas en poder de otras Administraciones Públicas			Otras cuentas pendientes de pago			Ajustes de valoración y otros			
				4=5+6	5	6	7=8+9	8	9				
00	-7 106	450 068	75 511	18 355	-	18 355	37 461	10 391	27 070	19 695	374 557	646 250	
01	-3 813	453 288	74 404	19 187	-	19 187	33 901	10 337	23 564	21 316	378 883	699 528	
02	-3 080	478 870	94 725	23 999	-	23 999	40 884	10 345	30 539	29 842	384 145	749 288	
03	-2 887	477 838	95 063	28 120	-	28 120	40 967	11 658	29 309	25 976	382 775	803 472	
04	-338	502 297	112 409	36 581	-	36 581	42 138	11 333	30 805	33 690	389 888	861 420	
05	11 256	519 993	126 514	39 978	-	39 978	50 665	12 696	37 969	35 870	393 479	930 566	
06	22 175	514 053	121 921	39 066	-	39 066	62 124	13 237	48 887	20 731	392 132	1 007 974	
07	20 792	509 371	124 709	42 720	-	42 720	70 927	13 867	57 060	11 062	384 662	1 080 807	
08	-49 343	595 954	155 333	51 679	-	51 679	78 163	14 574	63 589	25 490	440 621	1 116 225	
09	-118 194	749 993	180 457	63 274	-	63 274	85 023	13 853	71 170	32 161	569 535	1 079 052	
10	-101 404	822 140	172 062	78 338	-	78 338	98 571	22 189	76 383	-4 848	650 079	1 080 935	
11	-103 214	957 600	213 277	79 781	-	79 781	131 671	43 334	88 337	1 825	744 323	1 070 449	
12	-108 847	1 188 875	297 373	185 030	64 302	120 728	105 442	39 789	65 653	6 901	891 502	1 039 815	
13	-71 687	1 356 188	377 158	229 608	88 645	140 963	96 928	37 418	59 510	50 621	979 031	1 025 693	
14	-61 942	1 516 262	474 638	242 267	87 950	154 317	94 072	36 346	57 726	138 299	1 041 624	1 037 820	
15	-57 004	1 507 800	433 866	206 770	24 646	182 124	94 653	38 048	56 606	132 444	1 073 934	1 079 998	
16	P -50 401	1 550 162	442 942	208 868	20 100	188 769	89 033	35 335	53 698	145 040	1 107 220	1 118 522	
17	A -36 233	1 603 978	459 679	230 047	19 116	210 931	94 128	35 101	59 027	135 505	1 144 298	1 163 662	
17 I	P -5 381	1 547 518	421 245	209 655	21 089	188 566	81 193	35 298	45 895	130 398	1 126 272	1 129 519	
II	P -20 320	1 582 370	447 232	213 158	17 931	195 227	96 224	35 968	60 256	137 850	1 135 138	1 140 647	
III	P 7 645	1 574 899	441 522	221 544	18 035	203 509	87 992	35 932	52 060	131 986	1 133 377	1 151 072	
IV	A -18 177	1 603 978	459 679	230 047	19 116	210 931	94 128	35 101	59 027	135 505	1 144 298	1 163 662	

Véanse notas al final del capítulo.

11. ADMINISTRACIONES PÚBLICAS

11.2 Capacidad (+) o necesidad (-) de financiación, pasivos en circulación y deuda según el Protocolo de Déficit Excesivo (PDE). Porcentajes del PIB pm

Capacidad (+) o necesidad (-) de financiación: INE e IGAE. PIB pm: INE.

Porcentajes

1	Capacidad (+) o Necesidad (-) de financiación	Pasivos en circulación y deuda según el PDE										12	
		2	Ajustes por pasivos no incluidos en la deuda PDE, por valoración y otros (a)								Deuda según el PDE		Pro memoria: PIB pm (b)
			3=4+7+10	Deuda PDE de Administraciones Públicas en poder de otras Administraciones Públicas			Otras cuentas pendientes de pago			Ajustes de valoración y otros			
				4=5+6	5	6	7=8+9	8	9				
00	-1,1	69,6	11,7	2,8	-	2,8	5,8	1,6	4,2	3,0	58,0	646 250	
01	-0,5	64,8	10,6	2,7	-	2,7	4,8	1,5	3,4	3,0	54,2	699 528	
02	-0,4	63,9	12,6	3,2	-	3,2	5,5	1,4	4,1	4,0	51,3	749 288	
03	-0,4	59,5	11,8	3,5	-	3,5	5,1	1,5	3,6	3,2	47,6	803 472	
04	-0,0	58,3	13,0	4,2	-	4,2	4,9	1,3	3,6	3,9	45,3	861 420	
05	1,2	55,9	13,6	4,3	-	4,3	5,4	1,4	4,1	3,9	42,3	930 566	
06	2,2	51,0	12,1	3,9	-	3,9	6,2	1,3	4,9	2,1	38,9	1 007 974	
07	1,9	47,1	11,5	4,0	-	4,0	6,6	1,3	5,3	1,0	35,6	1 080 807	
08	-4,4	53,4	13,9	4,6	-	4,6	7,0	1,3	5,7	2,3	39,5	1 116 225	
09	-11,0	69,5	16,7	5,9	-	5,9	7,9	1,3	6,6	3,0	52,8	1 079 052	
10	-9,4	76,1	15,9	7,2	-	7,2	9,1	2,1	7,1	-0,4	60,1	1 080 935	
11	-9,6	89,5	19,9	7,5	-	7,5	12,3	4,0	8,3	0,2	69,5	1 070 449	
12	-10,5	114,3	28,6	17,8	6,2	11,6	10,1	3,8	6,3	0,7	85,7	1 039 815	
13	-7,0	132,2	36,8	22,4	8,6	13,7	9,5	3,6	5,8	4,9	95,5	1 025 693	
14	-6,0	146,1	45,7	23,3	8,5	14,9	9,1	3,5	5,6	13,3	100,4	1 037 820	
15	-5,3	139,6	40,2	19,1	2,3	16,9	8,8	3,5	5,2	12,3	99,4	1 079 998	
16	P -4,5	138,6	39,6	18,7	1,8	16,9	8,0	3,2	4,8	13,0	99,0	1 118 522	
17	A -3,1	137,8	39,5	19,8	1,6	18,1	8,1	3,0	5,1	11,6	98,3	1 163 662	
17 I	P -0,5	137,0	37,3	18,6	1,9	16,7	7,2	3,1	4,1	11,5	99,7	1 129 519	
II	P -1,7	138,7	39,2	18,7	1,6	17,1	8,4	3,2	5,3	12,1	99,5	1 140 647	
III	P 0,7	136,8	38,4	19,2	1,6	17,7	7,6	3,1	4,5	11,5	98,5	1 151 072	
IV	A -1,6	137,8	39,5	19,8	1,6	18,1	8,1	3,0	5,1	11,6	98,3	1 163 662	

Véanse notas al final del capítulo.

11. ADMINISTRACIONES PÚBLICAS

11.3 Capacidad (+) o necesidad (-) de financiación (a). Por subsectores

Capacidad (+) o necesidad (-) de financiación: INE e IGAE. PIB pm: INE.

Millones de euros y porcentajes

	Importes					Porcentajes del PIB pm					Pro memoria: PIB pm (b)
	Total	Administración Central	Comunidades Autónomas	Corporaciones Locales	Administraciones de Seguridad Social	Total	Administración Central	Comunidades Autónomas	Corporaciones Locales	Administraciones de Seguridad Social	
	1=2a5	2	3	4	5	6=7a10	7	8	9	10	11
00	-7 106	-7 323	-3 211	584	2 844	-1,1	-1,1	-0,5	0,1	0,4	646 250
01	-3 813	-4 963	-4 330	-256	5 736	-0,5	-0,7	-0,6	-0,0	0,8	699 528
02	-3 080	-4 490	-3 653	-860	5 923	-0,4	-0,6	-0,5	-0,1	0,8	749 288
03	-2 887	-5 105	-3 834	-1 903	7 955	-0,4	-0,6	-0,5	-0,2	1,0	803 472
04	-338	-8 146	-689	112	8 385	-0,0	-0,9	-0,1	0,0	1,0	861 420
05	11 256	4 567	-2 677	-548	9 914	1,2	0,5	-0,3	-0,1	1,1	930 566
06	22 175	9 023	-608	759	13 001	2,2	0,9	-0,1	0,1	1,3	1 007 974
07	20 792	13 894	-3 444	-3 338	13 680	1,9	1,3	-0,3	-0,3	1,3	1 080 807
08	-49 343	-32 242	-19 111	-5 375	7 385	-4,4	-2,9	-1,7	-0,5	0,7	1 116 225
09	-118 194	-98 396	-21 666	-5 910	7 778	-11,0	-9,1	-2,0	-0,5	0,7	1 079 052
10	-101 404	-51 727	-40 193	-7 051	-2 433	-9,4	-4,8	-3,7	-0,7	-0,2	1 079 935
11	-103 214	-38 834	-54 811	-8 506	-1 063	-9,6	-3,6	-5,1	-0,8	-0,1	1 070 449
12	-108 847	-82 553	-19 430	3 307	-10 171	-10,5	-7,9	-1,9	0,3	-1,0	1 039 815
13	-71 687	-49 670	-16 165	5 689	-11 541	-7,0	-4,8	-1,6	0,6	-1,1	1 025 693
14	-61 942	-38 151	-18 500	5 472	-10 763	-6,0	-3,7	-1,8	0,5	-1,0	1 037 820
15	-57 004	-29 846	-18 701	4 581	-13 038	-5,3	-2,8	-1,7	0,4	-1,2	1 079 998
16	P -50 401	-30 150	-9 341	6 847	-17 757	-4,5	-2,7	-0,8	0,6	-1,6	1 118 522
17	A -36 233	-22 133	-3 703	6 812	-17 209	-3,1	-1,9	-0,3	0,6	-1,5	1 163 662
16 //	P -25 824	-11 842	-6 264	718	-8 436	-2,3	-1,1	-0,6	0,1	-0,8	283 826
///	P 2 348	-7 659	5 476	4 156	375	0,2	-0,7	0,5	0,4	0,0	276 610
IV	P -18 230	-894	-7 297	1 522	-11 561	-1,6	-0,1	-0,7	0,1	-1,0	291 279
17 /	P -5 381	-5 290	-2 283	668	1 524	-0,5	-0,5	-0,2	0,1	0,1	277 804
//	P -20 320	-7 519	-6 180	882	-7 503	-1,7	-0,6	-0,5	0,1	-0,6	294 954
///	P 7 645	-5 145	9 232	4 178	-620	0,7	-0,4	0,8	0,4	-0,1	287 035
IV	A -18 177	-4 179	-4 472	1 084	-10 610	-1,6	-0,4	-0,4	0,1	-0,9	303 869

Véanse notas al final del capítulo.

11. ADMINISTRACIONES PÚBLICAS

11.4 Pasivos en circulación y deuda según el Protocolo de Déficit Excesivo (PDE). Importes

Millones de euros

	Pasivos en circulación (Cuentas Financieras de la Economía Española)					Ajustes por pasivos no incluidos en la deuda PDE, por valoración y otros (a)					Consolidación entre distintos subsectores de Administraciones Públicas	Deuda según el PDE				
	Total	Administración Central	Comunidades Autónomas	Corporaciones Locales	Administraciones de Seguridad Social	Administración Central	Comunidades Autónomas	Corporaciones Locales	Administraciones de Seguridad Social	Total		Administración Central	Comunidades Autónomas	Corporaciones Locales	Administraciones de Seguridad Social	
	1=2a5	2	3	4	5	6	7	8	9	10	11=1-(6a10) 11=(12a15)-10	12=2-6	13=3-7	14=4-8	15=5-9	
00	450 068	341 648	48 058	28 554	31 809	26 834	8 583	8 761	12 977	18 355	374 557	314 814	39 474	19 793	18 832	
01	453 288	341 879	51 143	29 196	31 070	26 389	7 436	9 026	12 365	19 187	378 883	315 490	43 706	20 170	18 704	
02	478 870	358 628	57 141	31 397	31 704	37 053	10 670	9 875	13 127	23 999	384 145	321 575	46 471	21 522	18 577	
03	477 838	353 574	61 782	33 147	29 335	33 071	12 754	10 233	10 885	28 120	382 775	320 504	49 028	22 914	18 450	
04	502 297	371 877	66 172	34 965	29 284	39 938	14 118	10 811	10 961	36 581	389 888	331 939	52 054	24 153	18 323	
05	519 993	376 568	74 965	39 125	29 335	44 771	17 085	13 591	11 089	39 978	393 479	331 797	57 880	25 535	18 246	
06	514 053	362 164	80 622	42 499	28 768	35 795	21 496	14 965	10 599	39 066	392 132	326 369	59 126	27 534	18 169	
07	509 371	346 976	87 080	46 321	28 993	28 107	25 121	16 936	11 825	42 720	384 662	318 869	61 960	29 385	17 169	
08	595 954	414 696	102 034	50 770	28 454	45 836	27 537	18 995	11 286	51 679	440 621	368 860	74 497	31 775	17 169	
09	749 993	545 326	121 892	55 076	27 699	57 656	28 621	20 376	10 531	63 274	569 535	487 670	93 270	34 700	17 169	
10	822 140	577 180	156 439	59 781	28 739	25 624	32 200	24 329	11 571	78 338	650 079	551 557	124 239	35 453	17 169	
11	957 600	660 664	203 732	64 891	28 313	36 426	57 854	28 072	11 145	79 781	744 323	624 238	145 879	36 819	17 169	
12	1 188 875	872 120	225 062	62 772	28 921	110 264	35 879	18 769	11 733	120 728	891 502	761 856	189 183	44 003	17 188	
13	1 356 188	1 019 558	248 867	59 476	28 288	169 381	38 347	17 366	11 101	140 963	979 031	850 177	210 520	42 109	17 187	
14	1 516 262	1 158 184	273 836	56 040	28 202	255 701	35 895	17 711	11 014	154 317	1 041 624	902 482	237 941	38 329	17 188	
15 IV	1 507 800	1 128 717	294 594	53 210	31 279	188 267	31 325	18 059	14 091	182 124	1 073 934	940 450	263 269	35 151	17 188	
16 /	P 1 535 955	1 156 261	294 816	53 614	31 264	194 180	28 832	18 542	14 076	183 430	1 096 895	962 081	265 984	35 072	17 188	
///	P 1 560 872	1 167 348	300 565	54 287	38 671	202 616	27 018	19 163	21 497	183 519	1 107 059	964 732	273 547	35 125	17 174	
IV	P 1 563 797	1 182 878	300 043	52 469	28 408	214 066	27 338	17 797	11 234	184 929	1 108 433	968 811	272 705	34 672	17 174	
17 /	P 1 547 518	1 159 462	306 196	50 638	31 222	172 862	26 841	18 927	14 049	188 566	1 126 272	986 600	279 355	31 710	17 173	
///	P 1 582 370	1 177 297	312 868	52 457	39 747	182 437	26 966	20 028	22 574	195 227	1 135 138	994 860	285 903	32 429	17 173	
IV	P 1 574 899	1 177 288	310 024	50 327	37 261	178 531	25 631	19 777	14 074	203 509	1 133 377	998 751	284 392	30 550	23 187	
17 IV	A 1 603 978	1 199 938	313 678	47 520	42 841	189 162	25 574	18 565	15 448	210 931	1 144 298	1 010 776	288 105	28 955	27 933	

Véanse notas al final del capítulo.

11. ADMINISTRACIONES PÚBLICAS

11.5 Pasivos en circulación y deuda según el Protocolo de Déficit Excesivo (PDE). Porcentajes del PIB pm

Porcentajes

	Pasivos en circulación (Cuentas Financieras de la Economía Española)					Ajustes por pasivos no incluidos en la deuda PDE, por valoración y otros (a)				Consolidación entre distintos subsectores de Administraciones Públicas	Deuda según el PDE					Pro memoria: PIB pm (millones de euros) (b)
	Total	Administración Central	Comunidades Autónomas	Corporaciones Locales	Administraciones de Seguridad Social	Administración Central	Comunidades Autónomas	Corporaciones Locales	Administraciones de Seguridad Social		Total	Administración Central	Comunidades Autónomas	Corporaciones Locales	Administraciones de Seguridad Social	
	1=2a5	2	3	4	5	6	7	8	9		10	11=1-(6a10) 11=(12a15)-10	12=2-6	13=3-7	14=4-8	
00	69,6	52,9	7,4	4,4	4,9	4,2	1,3	1,4	2,0	2,8	58,0	48,7	6,1	3,1	2,9	646 250
01	64,8	48,9	7,3	4,2	4,4	3,8	1,1	1,3	1,8	2,7	54,2	45,1	6,2	2,9	2,7	699 528
02	63,9	47,9	7,6	4,2	4,2	4,9	1,4	1,3	1,8	3,2	51,3	42,9	6,2	2,9	2,5	749 288
03	59,5	44,0	7,7	4,1	3,7	4,1	1,6	1,3	1,4	3,5	47,6	39,9	6,1	2,9	2,3	803 472
04	58,3	43,2	7,7	4,1	3,4	4,6	1,6	1,3	1,3	4,2	45,3	38,5	6,0	2,8	2,1	861 420
05	55,9	40,5	8,1	4,2	3,2	4,8	1,8	1,5	1,2	4,3	42,3	35,7	6,2	2,7	2,0	930 566
06	51,0	35,9	8,0	4,2	2,9	3,6	2,1	1,5	1,1	3,9	38,9	32,4	5,9	2,7	1,8	1 007 974
07	47,1	32,1	8,1	4,3	2,7	2,6	2,3	1,6	1,1	4,0	35,6	29,5	5,7	2,7	1,6	1 080 807
08	53,4	37,2	9,1	4,5	2,5	4,1	2,5	1,7	1,0	4,6	39,5	33,0	6,7	2,8	1,5	1 116 225
09	69,5	50,5	11,3	5,1	2,6	5,3	2,7	1,9	1,0	5,9	52,8	45,2	8,6	3,2	1,6	1 079 052
10	76,1	53,4	14,5	5,5	2,7	2,4	3,0	2,3	1,1	7,2	60,1	51,0	11,5	3,3	1,6	1 080 935
11	89,5	61,7	19,0	6,1	2,6	3,4	5,4	2,6	1,0	7,5	69,5	58,3	13,6	3,4	1,6	1 070 449
12	114,3	83,9	21,6	6,0	2,8	10,6	3,5	1,8	1,1	11,6	85,7	73,3	18,2	4,2	1,7	1 039 815
13	132,2	99,4	24,3	5,8	2,8	16,5	3,7	1,7	1,1	13,7	95,5	82,9	20,5	4,1	1,7	1 025 693
14	146,1	111,6	26,4	5,4	2,7	24,6	3,5	1,7	1,1	14,9	100,4	87,0	22,9	3,7	1,7	1 037 820
15 IV	139,6	104,5	27,3	4,9	2,9	17,4	2,9	1,7	1,3	16,9	99,4	87,1	24,4	3,3	1,6	1 079 998
16 I	P 141,1	106,2	27,1	4,9	2,9	17,8	2,6	1,7	1,3	16,9	100,8	88,4	24,4	3,2	1,6	1 088 474
II	P 141,9	106,2	27,3	4,9	3,5	18,4	2,5	1,7	2,0	16,7	100,7	87,7	24,9	3,2	1,6	1 099 617
III	P 141,0	106,6	27,0	4,7	2,6	19,3	2,5	1,6	1,0	16,7	99,9	87,3	24,6	3,1	1,5	1 109 442
IV	P 138,6	104,0	27,3	4,5	2,8	17,3	2,5	1,6	1,3	16,9	99,0	86,7	24,8	2,9	1,5	1 118 522
17 I	P 137,0	102,7	27,1	4,5	2,8	15,3	2,4	1,7	1,2	16,7	99,7	87,3	24,7	2,8	1,5	1 129 519
II	P 138,7	103,2	27,4	4,6	3,5	16,0	2,4	1,8	2,0	17,1	99,5	87,2	25,1	2,8	1,5	1 140 647
III	P 136,8	102,3	26,9	4,4	3,2	15,5	2,2	1,7	1,2	17,7	98,5	86,8	24,7	2,7	2,0	1 151 072
IV	A 137,8	103,1	27,0	4,1	3,7	16,3	2,2	1,6	1,3	18,1	98,3	86,9	24,8	2,5	2,4	1 163 662

Véanse notas al final del capítulo.

11. ADMINISTRACIONES PÚBLICAS

11.6 Deuda según el Protocolo de Déficit Excesivo (PDE) y activos financieros frente a Administraciones Públicas. Importes

Millones de euros

	Deuda según el PDE de Administraciones Públicas (consolidada) (a)	Administración Central			Comunidades Autónomas			Corporaciones Locales			Administraciones de Seguridad Social		
		Deuda según el PDE	Activos financieros frente a Administraciones Públicas (FLA, FFPP y Prestamo a Administraciones de Seguridad Social) (b)	Deuda neta de activos financieros frente a Administraciones Públicas	Deuda según el PDE	Activos financieros frente a Administraciones Públicas	Deuda neta de activos financieros frente a Administraciones Públicas	Deuda según el PDE	Activos financieros frente a Administraciones Públicas	Deuda neta de activos financieros frente a Administraciones Públicas	Deuda según el PDE	Activos financieros frente a Administraciones Públicas (Fondo de Reserva de la Seguridad Social y resto) (c)	Deuda neta de activos financieros frente a Administraciones Públicas
		10+13 1=4+7+	2	3	4=2-3	5	6	7=5-6	8	9	10=8-9	11	12
00	374 557	314 814	17 169	297 645	39 474	-	39 474	19 793	-	19 793	18 832	1 187	17 645
01	378 883	315 490	17 169	298 321	43 706	-	43 706	20 170	-	20 170	18 704	2 018	16 686
02	384 145	321 575	17 169	304 406	46 471	-	46 471	21 522	-	21 522	18 577	6 831	17 747
03	382 775	320 504	17 169	303 335	49 028	-	49 028	22 914	-	22 914	18 450	10 952	7 498
04	389 888	331 939	17 169	314 771	52 054	-	52 054	24 153	-	24 153	18 323	19 412	-1 089
05	393 479	331 797	17 169	314 628	57 880	-	57 880	25 535	-	25 535	18 246	22 810	-4 564
06	392 132	326 369	17 169	309 200	59 126	-	59 126	27 534	-	27 534	18 169	21 897	-3 728
07	384 662	318 869	17 169	301 701	61 960	-	61 960	29 385	-	29 385	17 169	25 551	-8 383
08	440 621	368 860	17 169	351 691	74 497	-	74 497	31 775	-	31 775	17 169	34 511	-17 342
09	569 535	487 670	17 169	470 501	93 270	-	93 270	34 700	-	34 700	17 169	46 105	-28 937
10	650 079	551 557	17 169	534 388	124 239	-	124 239	35 453	-	35 453	17 169	61 170	-44 001
11	744 323	624 238	17 169	607 069	145 879	-	145 879	36 819	-	36 819	17 169	62 613	-45 444
12	891 502	761 856	60 934	700 922	189 183	-	189 183	44 003	-	44 003	17 188	59 794	-42 606
13	979 031	850 177	89 571	760 606	210 520	-	210 520	42 109	-	42 109	17 187	51 392	-34 205
14	1 041 624	902 482	113 453	789 029	237 941	-	237 941	38 329	-	38 329	17 188	40 864	-23 676
15	1 073 934	940 450	150 208	790 241	263 269	-	263 269	35 151	-	35 151	17 188	31 916	-14 727
16 I	P 1 096 895	962 081	152 058	810 023	265 984	-	265 984	35 072	-	35 072	17 188	31 372	-14 184
II	P 1 107 059	964 732	159 022	805 710	273 547	-	273 547	35 125	-	35 125	17 174	24 497	-7 323
III	P 1 108 433	968 811	162 397	806 414	272 705	-	272 705	34 672	-	34 672	17 174	22 531	-5 358
IV	P 1 107 220	969 577	172 930	796 647	277 001	-	277 001	32 238	-	32 238	17 173	15 838	1 335
17 I	P 1 126 272	986 600	174 726	811 874	279 355	-	279 355	31 710	-	31 710	17 173	13 839	3 333
II	P 1 135 138	994 860	182 622	812 238	285 903	-	285 903	32 429	-	32 429	17 173	12 605	4 568
III	P 1 133 377	998 757	190 950	807 807	284 392	-	284 392	30 550	-	30 550	23 187	12 560	10 628
IV	A 1 144 298	1 010 776	201 706	809 070	288 105	-	288 105	28 955	-	28 955	27 393	9 225	18 168

Véanse notas al final del capítulo.

11. ADMINISTRACIONES PÚBLICAS

11.7 Deuda según el Protocolo de Déficit Excesivo (PDE) y activos financieros frente a Administraciones Públicas. Porcentajes del PIB pm

Porcentajes

	Deuda según el PDE de Administraciones Públicas (consolidada) (a)	Administración Central			Comunidades Autónomas			Corporaciones Locales			Administraciones de Seguridad Social			
		Deuda según el PDE	Activos financieros frente a Administraciones Públicas (FLA, FFPP y Prestamo a Administraciones de Seguridad Social) (b)	Deuda neta de activos financieros frente a Administraciones Públicas	Deuda según el PDE	Activos financieros frente a Administraciones Públicas	Deuda neta de activos financieros frente a Administraciones Públicas	Deuda según el PDE	Activos financieros frente a Administraciones Públicas	Deuda neta de activos financieros frente a Administraciones Públicas	Deuda según el PDE	Activos financieros frente a Administraciones Públicas (Fondo de Reserva de la Seguridad Social y resto) (c)	Deuda neta de activos financieros frente a Administraciones Públicas	
														10+13 1=4+7+
00	58,0	48,7	2,7	46,1	6,1	-	6,1	3,1	-	3,1	2,9	0,2	2,7	
01	54,2	45,1	2,5	42,6	6,2	-	6,2	2,9	-	2,9	2,7	0,3	2,4	
02	51,3	42,9	2,3	40,6	6,2	-	6,2	2,9	-	2,9	2,5	0,9	1,6	
03	47,6	39,9	2,1	37,8	6,1	-	6,1	2,9	-	2,9	2,3	1,4	0,9	
04	45,3	38,5	2,0	36,5	6,0	-	6,0	2,8	-	2,8	2,1	2,3	-0,1	
05	42,3	35,7	1,8	33,8	6,2	-	6,2	2,7	-	2,7	2,0	2,5	-0,5	
06	38,9	32,4	1,7	30,7	5,9	-	5,9	2,7	-	2,7	1,8	2,2	-0,4	
07	35,6	29,5	1,6	27,9	5,7	-	5,7	2,7	-	2,7	1,6	2,4	-0,8	
08	39,5	33,0	1,5	31,5	6,7	-	6,7	2,8	-	2,8	1,5	3,1	-1,6	
09	52,8	45,2	1,6	43,6	8,6	-	8,6	3,2	-	3,2	1,6	4,3	-2,7	
10	60,1	51,0	1,6	49,4	11,5	-	11,5	3,3	-	3,3	1,6	5,7	-4,1	
11	69,5	58,3	1,6	56,7	13,6	-	13,6	3,4	-	3,4	1,6	5,8	-4,2	
12	85,7	73,3	5,9	67,4	18,2	-	18,2	4,2	-	4,2	1,7	5,8	-4,1	
13	95,5	82,9	8,7	74,2	20,5	-	20,5	4,1	-	4,1	1,7	5,0	-3,3	
14	100,4	87,0	10,9	76,0	22,9	-	22,9	3,7	-	3,7	1,7	3,9	-2,3	
15 IV	99,4	87,1	13,9	73,2	24,4	-	24,4	3,3	-	3,3	1,6	3,0	-1,4	
16 I	P	100,8	88,4	14,0	74,4	24,4	-	24,4	3,2	-	3,2	1,6	2,9	-1,3
II	P	100,7	87,7	14,5	73,3	24,9	-	24,9	3,2	-	3,2	1,6	2,2	-0,7
III	P	99,9	87,3	14,6	72,7	24,6	-	24,6	3,1	-	3,1	1,5	2,0	-0,5
IV	P	99,0	86,7	15,5	71,2	24,8	-	24,8	2,9	-	2,9	1,5	1,4	0,1
17 I	P	99,7	87,3	15,5	71,9	24,7	-	24,7	2,8	-	2,8	1,5	1,2	0,3
II	P	99,5	87,2	16,0	71,2	25,1	-	25,1	2,8	-	2,8	1,5	1,1	0,4
III	P	98,5	86,8	16,6	70,2	24,7	-	24,7	2,7	-	2,7	2,0	1,1	0,9
IV	A	98,3	86,9	17,3	69,5	24,8	-	24,8	2,5	-	2,5	2,4	0,8	1,6

Véanse notas al final del capítulo.

11. ADMINISTRACIONES PÚBLICAS

11.8 Conciliación entre la necesidad de financiación y la variación de la deuda elaborada según el Protocolo de Déficit Excesivo (PDE). Importes

Millones de euros

INE, IGAE y Banco de España

	Variación de la deuda elaborada según el PDE (a)	Necesidad(+) o Capac.(-) de financiación	Adquisiciones netas de activos financieros (b)(c)			Ajustes (b)								
			Total	Frente a Administraciones Públicas	Resto	Total	Otras cuentas pendientes de pago		Otras operaciones financieras frente a Administraciones Públicas	Por variaciones en el tipo de cambio	Otros cambios en volumen de la deuda (d)	Otros ajustes (e)		
							Total	Frente a Administraciones Públicas					Resto	
														11+12+13 6=7+10+
00	12 334	7 106	10 412	282	10 130	-5 184	-6 190	388	-6 578	-669	-37	-	1 713	
01	4 326	3 813	-1 693	626	-2 319	2 206	3 546	54	3 493	-680	-199	-	-461	
02	5 262	3 080	15 256	4 822	10 435	-13 074	-5 314	-8	-5 307	-4 814	-1 084	-1 647	-215	
03	-1 370	2 887	1 032	5 409	-4 377	-5 289	-73	-1 313	1 241	-4 095	-793	-	-328	
04	7 113	338	19 306	8 105	11 200	-12 531	-1 449	325	-1 774	-8 430	-727	-	-1 925	
05	3 591	-11 256	26 575	4 696	21 880	-11 728	-7 764	-1 363	-6 401	-3 333	64	-	-695	
06	-1 347	-22 175	31 074	-410	31 483	-10 246	-12 140	-541	-11 599	951	-178	-	1 122	
07	-7 470	-20 792	26 248	4 216	22 032	-12 926	-9 150	-630	-8 520	-3 586	-166	-295	270	
08	55 959	49 343	23 585	9 647	13 938	-16 969	-7 070	-707	-6 363	-8 940	-352	-63	-543	
09	128 914	118 194	35 866	10 902	24 964	-25 145	-6 184	722	-6 905	-11 623	-129	-48	-7 161	
10	80 543	101 404	7 871	23 261	-15 390	-28 732	-14 545	-8 336	-6 208	-14 925	72	-40	705	
11	94 244	103 214	21 311	22 587	-1 276	-30 280	-32 255	-21 145	-11 110	-1 442	337	849	2 230	
12	147 179	108 847	117 865	100 469	17 396	-79 533	27 843	3 544	24 299	-104 013	313	-1 300	-2 376	
13	87 529	71 687	46 264	56 479	-10 215	-30 422	8 674	2 371	6 303	-58 850	281	25 332	-5 858	
14	62 593	61 942	35 020	30 221	4 799	-34 369	2 156	1 072	1 084	-31 293	92	-26	-5 299	
15	32 310	57 004	12 616	28 268	-15 652	-37 309	-1 682	-1 702	20	-26 566	-12	-2	-9 048	
16	P	33 286	50 401	-15 565	-3 398	-12 167	-1 550	5 407	2 712	2 695	686	-30	126	-7 739
17	A	37 078	36 233	33 346	20 937	12 409	-32 501	-5 096	235	-5 330	-21 161	70	-2 559	-3 756
16 II	P	10 164	25 824	-10 576	-5 741	-4 835	-5 084	-4 173	2 449	-6 621	3 292	23	-	-4 227
III	P	1 374	-2 348	-7 083	-517	-6 566	10 806	11 048	-28	11 076	545	-11	-	-776
IV	P	-1 213	18 230	-4 959	2 156	-7 115	-14 484	-9 297	-398	-8 898	-1 758	13	126	-3 569
17 I	P	19 052	5 381	5 700	-2 253	7 953	7 971	7 840	37	7 803	2 216	-1	-2 559	475
II	P	8 866	20 320	13 195	7 322	5 873	-24 650	-15 033	-670	-14 364	-6 645	60	-	-3 031
III	P	-1 761	-7 645	5 924	8 190	-2 266	-40	8 229	36	8 194	8 221	-8	-	-41
IV	A	10 921	18 177	8 526	7 678	848	-15 782	-6 132	831	-6 964	-8 511	21	-	-1 159

Véanse notas al final del capítulo.

11. ADMINISTRACIONES PÚBLICAS

11.9 Conciliación entre la necesidad de financiación y la variación de la deuda elaborada según el Protocolo de Déficit Excesivo (PDE). Porcentajes del PIB pm

INE, IGAE y Banco de España

Porcentajes

	Variación de la deuda elaborada según el PDE (a)	Necesidad(+) o Capac.(-) de financiación	Adquisiciones netas de activos financieros (b)(c)			Ajustes (b)							
			Total	Frente a Administraciones Públicas	Resto	Total	Otras cuentas pendientes de pago			Otras operaciones financieras frente a Administraciones Públicas	Por variaciones en el tipo de cambio	Otros cambios en volumen de la deuda (d)	Otros ajustes (e)
							Total	Frente a Administraciones Públicas	Resto				
1=2+3+6	2	3=4+5	4	5	6=7+10+	7=8+9	8	9	10	11	12	13	
00	1,9	1,1	1,6	0,0	1,6	-0,8	-1,0	0,1	-1,0	-0,1	-0,0	-	0,3
01	0,6	0,5	-0,2	0,1	-0,3	0,3	0,5	0,0	0,5	-0,1	-0,0	-	-0,1
02	0,7	0,4	2,0	0,7	1,4	-1,7	-0,7	-0,0	-0,7	-0,6	-0,1	-0,2	-0,0
03	-0,2	0,4	0,1	0,7	-0,5	-0,7	-0,0	-0,2	0,1	-0,5	-0,1	-	-0,0
04	0,8	0,0	2,2	1,0	1,3	-1,5	-0,2	0,0	-0,2	-1,0	-0,1	-	-0,2
05	0,4	-1,2	2,9	0,5	2,4	-1,3	-0,8	-0,1	-0,7	-0,4	0,0	-	-0,1
06	-0,1	-2,2	3,1	-0,0	3,2	-1,0	-1,2	-0,0	-1,1	0,1	-0,0	-	0,1
07	-0,7	-1,9	2,4	0,4	2,1	-1,2	-0,8	-0,1	-0,8	-0,3	-0,0	-0,0	0,0
08	5,0	4,4	2,1	0,9	1,2	-1,5	-0,6	-0,1	-0,6	-0,8	-0,0	-0,0	-0,0
09	11,9	11,0	3,3	1,0	2,3	-2,3	-0,6	0,1	-0,6	-1,1	-0,0	-0,0	-0,7
10	7,5	9,4	0,7	2,2	-1,4	-2,7	-1,3	-0,8	-0,6	-1,4	0,0	-0,0	0,1
11	8,8	9,6	2,0	2,1	-0,1	-2,8	-3,0	-2,0	-1,0	-0,1	0,0	0,1	0,2
12	14,2	10,5	11,3	9,6	1,7	-7,6	2,7	0,3	2,3	-10,0	0,0	-0,1	-0,2
13	8,5	7,0	4,5	5,5	-1,0	-3,0	0,8	0,2	0,6	-5,7	0,0	2,5	-0,6
14	6,0	6,0	3,4	2,9	0,5	-3,3	0,2	0,1	0,1	-3,0	0,0	-0,0	-0,5
15	3,0	5,3	1,2	2,7	-1,5	-3,5	-0,2	-0,2	0,0	-2,5	-0,0	-0,0	-0,8
16	P 3,0	4,5	-1,4	-0,3	-1,1	-0,1	0,5	0,2	0,3	0,1	-0,0	0,0	-0,7
17	A 3,2	3,1	2,9	1,8	1,1	-2,8	-0,4	0,0	-0,5	-1,8	0,0	-0,2	-0,3
16 //	P 0,9	2,3	-0,9	-0,5	-0,4	-0,5	-0,4	0,2	-0,6	0,3	0,0	-	-0,4
///	P 0,1	-0,2	-0,6	-0,0	-0,6	1,0	1,0	-0,0	1,0	0,0	-0,0	-	-0,1
IV	P -0,1	1,6	-0,4	0,2	-0,6	-1,3	-0,8	-0,0	-0,8	-0,2	0,0	0,0	-0,3
17 /	P 1,6	0,5	0,5	-0,2	0,7	0,7	0,7	0,0	0,7	0,2	-0,0	-0,2	0,0
//	P 0,8	1,7	1,1	0,6	0,5	-2,1	-1,3	-0,1	-1,3	-0,6	0,0	-	-0,3
///	P -0,2	-0,7	0,5	0,7	-0,2	-0,0	0,7	0,0	0,7	-0,7	-0,0	-	-0,0
IV	A 0,9	1,6	0,7	0,7	0,1	-1,4	-0,5	0,1	-0,6	-0,7	0,0	-	-0,1

Véanse notas al final del capítulo.

11. ADMINISTRACIONES PÚBLICAS

11.10 Adquisición neta de activos financieros

Millones de euros

	Total	Por instrumentos									Por sectores de contrapartida			
		Efectivo y depósitos		Valores representativos de deuda			Préstamos	Participaciones en el capital y en fondos de inversión	Sistemas de seguros, de pensiones y de garantías estandarizadas	Derivados financieros	Otras cuentas pendientes de cobro	Residentes	Del cual: Frente a Administraciones Públicas	Resto del mundo
		Total	Del cual: Depósitos en el Banco de España	Total	A corto plazo	A largo plazo								
00	10 412	11 095	8 351	716	58	658	200	-3 219	-	-122	1 743	10 362	282	49
01	-1 693	-2 496	-17 060	782	75	708	1 119	-3 648	-	-131	2 682	-1 859	626	166
02	15 256	8 116	1 785	4 708	189	4 519	1 241	-1 799	-	-164	3 154	14 998	4 822	258
03	1 032	-4 203	1 767	4 091	-298	4 389	1 163	193	-	-171	-43	988	5 409	44
04	19 306	6 131	-1 817	9 358	1 019	8 339	1 714	-443	-	-123	2 669	18 044	8 105	1 262
05	26 575	11 377	-695	7 928	508	7 419	656	463	-	-7	6 158	22 022	4 696	4 553
06	31 074	13 343	1 780	9 545	-1 372	10 917	2 033	258	-	-3	5 898	19 984	-410	11 089
07	26 248	12 168	2 973	9 748	527	9 221	2 021	504	-	-9	1 817	19 568	4 216	6 680
08	23 585	819	740	19 159	510	18 649	2 539	838	-	27	203	20 479	9 647	3 106
09	35 866	17 814	12 463	6 210	-38	6 248	8 128	344	-	45	3 324	44 639	10 902	-8 773
10	7 871	-24 635	-21 896	9 476	2 525	6 951	6 901	8 251	-	-31	7 910	10 476	23 261	-2 605
11	21 311	-17 606	-3 911	-6 631	-1 506	-5 125	12 563	-478	-	37	33 424	15 771	22 587	5 539
12	117 865	7 170	3 584	-5 511	3 006	-8 517	109 396	3 489	-	165	3 156	102 522	100 469	15 344
13	46 264	-23 693	-6 893	-24 525	-3 370	-21 154	74 070	11 694	-	177	8 540	40 074	56 479	6 190
14	35 020	11 215	-2 062	-20 023	-1 863	-18 160	47 013	-1 616	-	-	-1 570	34 054	30 221	965
15	12 616	1 528	67	-14 000	1 335	-15 334	34 116	-3 814	-	-	-5 215	16 864	28 268	-4 249
16	P -15 565	-6 166	17 696	-23 778	-1 587	-22 190	21 222	-1 075	-	-	-5 769	-13 809	-3 398	-1 756
17	A 33 346	13 651	4 524	-6 381	3 216	-9 596	26 690	-1 680	-	-	1 065	32 658	20 937	687
16 /	P 7 054	9 982	16 200	342	634	-292	1 339	519	-	-	-5 128	8 831	704	-1 778
//	P -10 576	-153	-6 276	-11 256	-2 113	-9 143	6 296	-43	-	-	-5 420	-9 880	-5 741	-697
///	P -7 083	-5 397	13 352	-4 109	80	-4 189	3 024	-27	-	-	-574	-7 221	-517	138
IV	P -4 959	-10 597	-5 581	-8 754	-188	-8 566	10 563	-1 523	-	-	5 352	-5 539	2 156	580
17 /	P 5 700	10 996	15 168	-2 743	-102	-2 641	80	-220	-	-	-2 413	6 354	-2 253	-653
//	P 13 195	9 193	-2 682	-1 243	-69	-1 174	7 863	-8	-	-	-2 610	13 794	7 322	-598
///	P 5 924	-4 184	-7 702	-175	2 174	-2 349	7 894	3	-	-	2 386	5 865	8 190	60
IV	A 8 526	-2 353	-261	-2 221	1 212	-3 433	10 853	-1 455	-	-	3 702	6 646	7 678	1 880

11. ADMINISTRACIONES PÚBLICAS

11.11 Pasivos netos contraídos

Millones de euros

	Total	Por instrumentos								Por sectores de contrapartida				
		Efectivo y depósitos	Valores representativos de deuda			Préstamos			Participaciones en el capital y en fondos de inversión	Otras cuentas pendientes de pago	Residentes	Del cual: Frente a Administraciones Públicas	Resto del mundo	
			Total	A corto plazo	A largo plazo	Total	A corto plazo	A largo plazo						
1=2+3+6+9+10	2	3	4	5	6	7	8	9	10	11	12	13		
00	17 518	-49	10 966	-8 567	19 533	410	427	-17	-	6 190	-19 255	282	36 773	
01	2 120	-73	5 259	-5	5 265	480	990	-510	-	-3 546	-9 551	626	11 671	
02	18 336	1 260	10 986	2 759	8 227	776	-784	1 561	-	5 314	8 477	4 822	9 859	
03	3 919	173	2 806	871	1 935	867	493	374	-	73	12 574	5 409	-8 656	
04	19 644	236	10 078	-366	10 443	7 881	47	7 835	-	1 449	-7 750	8 105	27 394	
05	15 319	255	7 313	-3 689	11 002	-12	-1 987	1 974	-	7 764	12 324	4 696	2 995	
06	8 899	266	-3 892	-1 098	-2 793	384	292	91	-	12 140	-1 925	-410	10 823	
07	5 456	243	-4 701	14 860	-19 560	764	69	695	-	9 150	18 291	4 216	-12 835	
08	72 928	113	52 603	26 818	25 785	13 142	3 161	9 981	-	7 070	57 325	9 647	15 603	
09	154 060	48	132 957	33 875	99 082	12 620	1 686	10 934	2 250	6 184	97 405	10 902	56 654	
10	109 275	116	75 706	-15 184	90 889	18 909	-1 337	20 247	-	14 545	82 472	23 261	26 807	
11	124 525	101	75 357	3 360	71 997	16 811	6 794	10 018	-	32 255	132 233	22 587	-7 708	
12	226 712	-4	65 990	-9 658	75 648	188 569	-93	188 662	-	-27 843	167 370	100 469	59 342	
13	117 951	15	83 505	15 481	68 024	43 104	-3 060	46 164	-	-8 674	41 743	56 479	76 208	
14	96 962	151	50 906	-2 952	53 858	48 061	-459	48 520	-	-2 156	41 550	30 221	55 412	
15	69 620	209	51 017	4 623	46 394	16 712	-381	17 093	-	1 682	6 732	28 268	62 888	
16	34 836	191	30 402	84	30 318	9 651	-1 753	11 404	-	-5 407	37 485	-3 398	-2 650	
17	70 009	215	51 235	-3 475	54 710	13 464	-641	14 105	-	5 096	60 137	20 925	9 872	
16 /	P	15 749	33	19 768	1 739	18 029	3 776	2 743	1 034	-	-7 829	18 363	704	-2 614
II	P	15 248	44	3 904	-3 572	7 476	7 126	575	6 551	-	4 173	25 822	-5 741	-10 575
III	P	-9 431	69	6 054	-1 452	7 506	-4 507	-4 421	-86	-	-11 048	-18 065	-517	8 634
IV	P	13 271	44	6 75	3 369	-2 694	3 255	-650	3 905	-	9 297	11 365	2 156	1 906
17 /	P	11 701	8	18 350	-2 149	20 499	1 183	1 903	-720	-	-7 840	9 493	-2 253	2 208
II	P	33 488	83	13 336	-3 119	16 454	5 036	655	4 382	-	15 033	20 904	7 315	12 584
III	P	-1 817	80	3 781	-1 825	5 606	2 551	-3 464	6 015	-	-8 229	4 048	8 169	-5 865
IV	A	26 636	44	15 767	3 617	12 150	4 693	265	4 428	-	6 132	25 692	7 694	944

11. ADMINISTRACIONES PÚBLICAS

11.12 Deuda según el Protocolo de Déficit Excesivo (PDE) por instrumentos

Millones de euros y porcentajes

	Total	Porcentajes del PIB pm	Efectivo y depósitos	Valores representativos de deuda			Préstamos			Pro memoria: Deuda según el PDE en poder de Administraciones Públicas (a)	
				Total	A corto plazo	A largo plazo	Total	A corto plazo	A largo plazo		
											4=5+6
1=3+4+7	2	3	4=5+6	5	6	7=8+9	8	9	10		
00	374 557	58,0	2 595	314 607	13 617	300 990	57 356	5 809	51 547	18 355	
01	378 883	54,2	2 522	318 532	13 478	305 054	57 830	6 799	51 031	19 187	
02	384 145	51,3	2 134	323 779	16 007	307 771	58 232	6 014	52 218	23 999	
03	382 775	47,6	2 307	321 441	17 006	304 435	59 027	6 507	52 519	28 120	
04	389 888	45,3	2 543	320 460	15 578	304 882	66 885	6 554	60 331	36 581	
05	393 479	42,3	2 798	323 784	11 354	312 430	66 897	4 567	62 330	39 978	
06	392 132	38,9	3 064	321 797	11 686	310 110	67 272	4 859	62 412	39 066	
07	384 662	35,6	3 307	313 618	26 307	287 312	67 737	4 928	62 809	42 720	
08	440 621	39,5	3 420	356 381	53 033	303 348	80 820	8 089	72 731	51 679	
09	569 535	52,8	3 468	472 678	86 395	386 283	93 390	9 775	83 615	63 274	
10	650 079	60,1	3 584	534 226	68 929	465 297	112 269	8 438	103 831	78 338	
11	744 323	69,5	3 685	610 699	74 185	536 514	129 939	15 232	114 707	79 781	
12	891 502	85,7	3 681	669 887	60 576	609 311	217 934	15 139	202 795	185 030	
13	979 031	95,5	3 696	761 110	78 977	682 133	214 224	12 078	202 146	229 608	
14	1 041 624	100,4	3 847	821 689	77 611	744 078	216 087	11 620	204 468	242 267	
15 /	IV	1 073 934	99,4	4 056	873 570	80 798	792 772	196 308	11 239	185 069	206 770
16 /	P	1 096 895	100,8	4 089	894 573	81 893	812 680	198 234	13 981	184 253	207 522
II	P	1 107 059	100,7	4 133	904 531	80 433	824 098	198 395	14 556	183 839	204 965
III	P	1 108 433	99,9	4 203	913 718	78 815	834 903	190 513	10 135	180 378	204 991
IV	P	1 107 220	99,0	4 247	919 609	82 375	837 234	183 364	9 485	173 878	208 868
17 /	P	1 126 272	99,7	4 255	938 001	80 274	857 727	184 017	11 389	172 628	209 655
II	P	1 135 138	99,5	4 338	949 645	77 213	872 432	181 155	12 043	169 111	213 158
III	P	1 133 377	98,5	4 418	953 585	73 208	880 377	175 373	8 579	166 794	221 544
IV	A	1 144 298	98,3	4 462	970 527	75 603	894 924	169 310	8 844	160 465	230 047

Véanse notas al final del capítulo.

11. ADMINISTRACIONES PÚBLICAS

11.13 Deuda según el Protocolo de Déficit Excesivo (PDE)
por sectores de contrapartida, monedas y plazos residuales

Millones de euros

	Total	Por sectores de contrapartida					Por monedas		Por plazos residuales			
		Sectores residentes			Resto del mundo	Euros	Otras monedas distintas del euro	Hasta 1 año		A más de 1 año		
		Total	Instituciones financieras	Resto sectores residentes				Valores representativos de deuda	Préstamos	Valores representativos de deuda	Préstamos, efectivo y depósitos	
					Del cual: Banco de España							
1=2+6	2=3+5	3	4	5	6	7	8	9	10	11	12	
00	374 557	230 393	187 476	14 450	42 917	144 165	364 220	10 338	66 962	6 438	247 645	53 513
01	378 883	222 284	181 924	13 952	40 360	156 599	369 057	9 827	63 089	7 427	255 443	52 924
02	384 145	217 827	184 546	16 305	33 282	166 318	376 268	7 877	73 351	6 612	250 427	53 754
03	382 775	231 650	191 760	18 626	39 890	151 125	375 862	6 913	69 332	7 105	252 109	54 229
04	389 888	214 655	172 904	20 029	41 750	175 233	384 732	5 156	67 133	7 152	253 326	62 277
05	393 479	207 687	173 202	21 023	34 485	185 792	389 387	4 092	64 729	5 165	259 055	64 530
06	392 132	195 561	159 170	19 013	36 391	196 571	389 086	3 046	64 427	5 457	257 370	64 879
07	384 662	200 987	163 411	18 292	37 576	183 675	382 202	2 460	65 930	5 519	247 689	65 524
08	440 621	233 312	180 843	20 342	52 469	207 309	437 652	2 969	86 080	8 679	270 301	75 561
09	569 535	323 554	247 277	23 263	76 277	245 981	565 410	4 125	123 443	10 364	349 235	86 494
10	650 079	372 373	269 194	26 106	103 179	277 705	646 054	4 024	129 226	9 026	404 999	106 827
11	744 323	477 238	336 037	35 313	141 201	267 085	740 578	3 745	140 101	15 819	470 598	117 805
12	891 502	557 877	395 924	37 602	161 953	333 625	888 003	3 499	145 703	15 725	524 184	205 890
13	979 031	602 007	425 600	37 852	176 407	377 024	975 618	3 413	169 005	24 708	592 105	193 212
14	1 041 624	608 284	460 895	40 280	147 389	433 340	1 038 886	2 738	177 035	12 666	644 654	207 268
15 IV	1 073 934	595 611	461 829	88 919	133 782	478 323	1 071 591	2 343	171 206	11 542	702 364	188 822
16 I	P 1 096 895	591 837	566 961	89 183	24 876	505 059	1 094 720	2 176	174 571	14 282	720 002	188 041
II	P 1 107 059	610 300	589 519	110 845	20 781	496 759	1 104 908	2 151	174 413	14 856	730 118	187 672
III	P 1 108 433	611 944	591 746	127 080	20 198	496 489	1 106 308	2 125	174 027	10 429	739 691	184 286
IV	P 1 107 220	609 264	589 819	143 139	19 445	497 956	1 105 310	1 910	166 735	9 588	752 874	178 023
17 I	P 1 126 272	625 116	608 491	161 493	16 625	501 156	1 124 374	1 899	166 698	11 491	771 302	176 781
II	P 1 135 138	616 995	599 957	176 233	17 038	518 143	1 133 263	1 875	165 119	12 143	784 526	173 350
III	P 1 133 377	631 310	627 764	188 052	3 546	502 067	1 131 522	1 855	161 915	8 677	791 670	171 114
IV	A 1 144 298	628 562	621 171	202 527	7 391	515 736	1 142 601	1 698	161 400	8 958	809 127	164 813

Véanse notas al final del capítulo.

11. EMPRESAS PÚBLICAS

11.14 Deuda por Administraciones Públicas propietarias
de las Empresas Públicas no incluidas en el sector
Administraciones Públicas (a)

Millones de euros y porcentajes

	Importes					Porcentajes del PIB pm					Pro memoria: PIB pm (b)
	Total	Administración Central	Comunidades Autónomas	Corporaciones Locales	Administraciones de Seguridad Social	Total	Administración Central	Comunidades Autónomas	Corporaciones Locales	Administraciones de Seguridad Social	
	1=2a5	2	3	4	5	6= 7a10	7	8	9	10	
00	14 961	10 131	2 832	1 997	-	2,3	1,6	0,4	0,3	-	646 250
01	15 558	9 874	3 443	2 242	-	2,2	1,4	0,5	0,3	-	699 528
02	16 705	9 695	4 557	2 453	-	2,2	1,3	0,6	0,3	-	749 288
03	20 576	11 408	6 184	2 983	-	2,6	1,4	0,8	0,4	-	803 472
04	19 081	9 292	6 561	3 228	-	2,2	1,1	0,8	0,4	-	861 420
05	20 827	10 961	6 233	3 633	-	2,2	1,2	0,7	0,4	-	930 566
06	25 091	13 549	7 629	3 914	-	2,5	1,3	0,8	0,4	-	1 007 974
07	31 052	17 069	9 138	4 845	-	2,9	1,6	0,8	0,4	-	1 080 807
08	35 649	20 519	9 382	5 747	-	3,2	1,8	0,8	0,5	-	1 116 225
09	43 464	24 219	11 366	7 878	-	4,0	2,2	1,1	0,7	-	1 079 052
10	48 684	28 658	10 958	9 068	-	4,5	2,7	1,0	0,8	-	1 080 935
11	49 188	31 677	9 551	7 960	-	4,6	3,0	0,9	0,7	-	1 070 449
12	47 472	33 436	7 106	6 930	-	4,6	3,2	0,7	0,7	-	1 039 815
13	45 824	33 270	6 133	6 421	-	4,5	3,2	0,6	0,6	-	1 025 693
14	43 546	33 054	5 520	4 972	-	4,2	3,2	0,5	0,5	-	1 037 820
15 IV	43 322	33 189	4 997	5 137	-	4,0	3,1	0,5	0,5	-	1 079 998
16 I	P 42 384	32 479	4 886	5 019	-	3,9	3,0	0,4	0,5	-	1 088 474
II	P 41 344	32 176	4 820	4 347	-	3,8	2,9	0,4	0,4	-	1 099 617
III	P 41 066	31 593	4 749	4 725	-	3,7	2,8	0,4	0,4	-	1 109 442
IV	P 39 702	30 900	4 457	4 345	-	3,5	2,8	0,4	0,4	-	1 118 522
17 I	P 38 875	30 176	4 350	4 348	-	3,4	2,7	0,4	0,4	-	1 129 519
II	P 38 499	29 943	4 311	4 245	-	3,4	2,6	0,4	0,4	-	1 140 647
III	P 38 321	30 218	4 049	4 054	-	3,3	2,6	0,4	0,4	-	1 151 072
IV	A 38 233	30 752	3 750	3 731	...	3,3	2,6	0,3	0,3	...	1 163 662

Véanse notas al final del capítulo.

11. OTRA INFORMACIÓN

11.15 Relaciones España-Unión Europea

Secretaría General del Tesoro y Política Financiera e IGAE

Millones de euros

	Saldo	Ingresos líquidos procedentes de la Unión Europea									Pagos líquidos a la Unión Europea					
		Total	FEAGA (a)	FEADER (a)	FEP (b)	FEOGA Garantía (a)	FEOGA Orientación IFOP (a)(b)	FEDER	FSE	Fondo de Cohesión	Otros	Total	Recursos propios tradicionales	Recurso IVA	Recurso PNB/RNB	Otros
	1=2-12	2=3a11	3	4	5	6	7	8	9	10	11	12=13a16	13	14	15	16
04	7 810	15 907	-	-	-	6 319	1 127	4 712	1 774	1 908	68	8 098	955	1 921	5 084	137
05	4 874	14 803	-	-	-	6 407	1 270	3 851	1 784	1 391	100	9 929	1 097	2 329	6 401	103
06	2 360	12 635	-	-	-	6 655	1 095	2 214	1 251	1 283	137	10 275	1 198	2 374	6 547	157
07	2 167	12 052	-	-	-	5 712	1 024	2 761	1 691	813	50	9 884	1 290	2 488	5 937	169
08	1 018	11 255	5 476	977	8	-	482	2 713	720	741	139	10 237	1 190	2 579	6 280	188
09	30	11 125	6 068	618	9	-	62	2 485	989	801	95	11 095	1 002	1 528	8 362	203
10	2 000	12 005	5 925	858	3	-	198	2 788	526	1 920	-214	10 004	1 158	760	7 868	218
11	1 197	12 575	5 807	981	7	-	244	2 940	1 590	854	153	11 378	1 170	1 964	8 001	242
12	2 693	13 283	5 785	818	8	-	178	4 037	1 434	844	179	10 590	1 085	1 317	7 966	222
13	1 100	12 726	5 811	1 039	7	-	351	3 890	870	648	112	11 625	993	1 292	9 064	277
14	-1 616	10 540	5 489	964	9	-	222	2 535	593	625	103	12 156	1 136	1 323	9 414	283
15	2 307	12 934	5 584	1 169	-	-	165	4 370	1 095	256	294	10 627	1 319	1 314	7 727	268
16	-702	10 307	5 494	901	-	-	124	2 519	1 245	15	9	11 009	1 439	1 375	7 817	378
17	-3 246	7 521	5 435	664	-	-	54	253	932	-	182	10 767	1 605	1 613	7 138	411
17 E-M	1 236	4 235	3 852	281	-	-	1	15	32	-	55	2 999	436	409	2 012	142
18 E-M	3 396	6 519	4 049	410	-	-	3	1 182	660	173	42	3 123	387	552	2 008	175
17 Abr	-38	870	194	-	-	-	0	0	702	-	-27	908	134	123	652	0
May	-505	397	266	126	-	-	0	-	-	-	5	902	122	123	652	6
Jun	-360	353	123	-	-	-	9	181	27	-	14	713	113	223	377	-
Jul	-815	233	139	-	-	-	7	-	24	-	62	1 048	127	123	652	146
Ago	141	718	570	106	-	-	1	30	1	-	11	577	124	123	331	0
Sep	-802	64	39	-	-	-	5	9	-	-	11	866	131	123	612	1
Oct	-888	14	-	-	-	-	0	1	-	-	13	902	139	123	612	28
Nov	-912	48	-	-	-	-	2	0	34	-	12	960	144	123	612	82
Dic	-301	590	252	151	-	-	29	19	112	-	27	891	136	123	626	6
18 Ene	3 757	4 337	2 641	-	-	-	1	1 077	433	173	13	581	126	195	85	174
Feb	168	1 725	1 398	292	-	-	0	14	-	-	22	1 557	123	225	1 209	-
Mar	-529	457	10	119	-	-	2	91	227	-	7	985	138	132	714	1

Véanse notas al final del capítulo.

NOTAS A LOS CUADROS DEL CAPÍTULO 11. ADMINISTRACIONES PÚBLICAS

Cuadro 11.1

a. Pasivos emitidos por Administraciones Públicas en poder de otras Administraciones Públicas, otras cuentas pendientes de pago y ajustes por diferencias entre el valor de mercado y el valor nominal de los pasivos, la contracción de pasivos por acciones y otras participaciones (PF.5), así como otros ajustes como consecuencia de reclasificaciones de unidades institucionales y otras revisiones de información.

b. El PIB a precios de mercado se ha elaborado a partir de la serie oficial de la CNE trimestral que publica el INE agregando los últimos cuatro trimestres para cada fecha de referencia.

Nota: Pueden existir diferencias entre los datos de este cuadro y los que figuran en el cuadro 2.9, por revisiones posteriores al envío de la Notificación PDE a la Comisión Europea.

Cuadro 11.2

Nota: Los porcentajes de los trimestres se calculan: 1) cuando se dispone del PIB de los cuatro trimestres del año en cuestión se toma como referencia el PIB del año; 2) cuando no se dispone del PIB de los cuatro trimestres del año en cuestión se toma como referencia el PIB anual que resulta de agregar el PIB trimestral de los últimos cuatro trimestres.

Véanse notas al cuadro 11.1

Cuadro 11.3

Véanse notas a los cuadros 11.1 y 11.2

Cuadro 11.4

Véanse notas al cuadro 11.1

Cuadro 11.5

Véanse notas al cuadro 11.2

Cuadro 11.6

a. La deuda según el PDE del sector Administraciones Públicas no incluye los activos financieros/pasivos contraídos por Administraciones Públicas en poder de otras Administraciones Públicas (columnas 3, 6, 9 y 12)

b. Financiación realizada por el Fondo de Liquidez Autonómica (FLA), pagos realizados a proveedores por cuenta de Comunidades Autónomas y Corporaciones Locales por el Fondo de Financiación de Pagos a Proveedores (FFPP) y préstamo del Estado a la Seguridad Social.

c. Deuda emitida por el Estado en poder del Fondo de Reserva de la Seguridad Social, del Fondo de Garantía Salarial (FOGASA), de las Mutuas de Accidentes de Trabajo y Enfermedades Profesionales y del Fondo de Prevención y Rehabilitación.

Cuadro 11.7

Nota: Los porcentajes de los trimestres se calculan: 1) cuando se dispone del PIB de los cuatro trimestres del año en cuestión se toma como referencia el PIB del año; 2) cuando no se dispone del PIB de los cuatro trimestres del año en cuestión se toma como referencia el PIB anual que resulta de agregar el PIB trimestral de los últimos cuatro trimestres.

Véanse notas al cuadro 11.6

Cuadro 11.8

a. Variaciones anuales de la columna 11 del cuadro 11.1.

b. Un signo positivo significa que el concepto correspondiente contribuye a incrementar la deuda; un signo negativo, que contribuye a disminuirla.

c. Columna detallada en el cuadro 11.10.

d. Incluye efectos como los producidos por reclasificación de unidades institucionales o instrumentos financieros.

e. Incluye los ajustes por los intereses devengados menos los intereses pagados, por primas de emisión o de amortización, por la diferencia entre el nominal emitido y el efectivo captado en las emisiones a descuento, por pérdidas o ganancias de capital realizadas en la amortización anticipada de pasivos, por discrepancias entre la Capacidad (+) o Necesidad (-) de Financiación y las Operaciones Financieras Netas, y la contracción de pasivos por acciones y otras participaciones (PF.5).

Cuadro 11.9

Nota: Los porcentajes de los trimestres se calculan: 1) cuando se dispone del PIB de los cuatro trimestres del año en cuestión se toma como referencia el PIB del año; 2) Cuando no se dispone del PIB de los cuatro trimestres del año en cuestión se toma como referencia el PIB anual que resulta de agregar el PIB trimestral de los últimos cuatro trimestres.

Véanse notas al cuadro 11.8

Cuadro 11.12

a. Que ya aparecen deducidos de las columnas 3 a 9.

Nota: Pueden existir diferencias entre los datos de este cuadro y los que figuran en el cuadro 2.9 por revisiones posteriores al envío de la Notificación PDE a la Comisión Europea.

Cuadro 11.13

Nota: Pueden existir diferencias entre los datos de este cuadro y los que figuran en el cuadro 2.9, por revisiones posteriores al envío de la Notificación PDE a la Comisión Europea.

Cuadro 11.14

a. Principales organismos no administrativos, entes y empresas no clasificadas como Administraciones Públicas. La deuda de estas unidades no está sujeta al (es decir, no está incluida en el ámbito del) Protocolo de Déficit Excesivo (PDE), por lo que no se incluye en las Notificaciones a la Comisión a que se refiere ese procedimiento. En este cuadro se presenta la deuda de estas unidades para recoger su montante elaborado de forma homogénea a la deuda PDE.

b. El PIB a precios de mercado se ha elaborado a partir de la serie oficial de la CNE trimestral que publica el INE agregando los últimos cuatro trimestres para cada fecha de referencia.

Cuadro 11.15

a. Con motivo de la reforma de la Política Agraria Común (PAC) en 2004 (Reglamento (CE) 1782/2003 y desarrollos posteriores), y en virtud del Reglamento (CE) 1290/2005, se crean dos nuevos fondos europeos agrícolas, el Fondo Agrícola de Garantía (FEAGA) y el Fondo Europeo Agrícola de Desarrollo Rural (FEADER), que vienen a sustituir al anterior Fondo Europeo de Orientación y Garantía Agrícola (FEOGA) en sus dos vertientes: Garantía y Orientación.

b. Al mismo tiempo en virtud del Reglamento (CE) 1198/2006, el Instrumento Financiero de Orientación Pesquera (IFOP) ha sido sustituido por el Fondo Europeo de Pesca (FEP).

CAPÍTULO 12 ADMINISTRACIÓN CENTRAL Y ADMINISTRACIONES DE SEGURIDAD SOCIAL

12. ADMINISTRACIÓN CENTRAL

12.1 Capacidad (+) o necesidad (-) de financiación, pasivos en circulación y deuda según el Protocolo de Déficit Excesivo (PDE). Importes

Capacidad (+) o necesidad (-) de financiación: INE e IGAE. PIB pm: INE.

Millones de euros

1	Capacidad (+) o Necesidad (-) de financiación	Pasivos en circulación y deuda según el PDE							Pro memoria: PIB pm (b)	10		
		2	Pasivos en circulación según las Cuentas Financieras de la Economía Española	Ajustes por pasivos no incluidos en la deuda PDE, por valoración y otros (a)							Deuda según el PDE	
				3=4+5+8	4	Otras cuentas pendientes de pago						8
						5=6+7	6	7				
00	-7 323	341 648	26 834	-	8 838	260	8 578	17 996	314 814	646 250		
01	-4 963	341 879	26 389	-	6 349	507	5 842	20 041	315 490	699 528		
02	-4 490	358 628	37 053	-	9 127	794	8 333	27 926	321 575	749 288		
03	-5 105	353 574	33 071	-	8 928	1 879	7 050	24 143	320 504	803 472		
04	-8 146	371 877	39 938	-	8 333	1 792	6 541	31 605	331 939	861 420		
05	4 567	376 568	44 771	-	10 875	3 093	7 782	33 896	331 797	930 566		
06	9 023	362 164	35 795	-	16 242	3 695	12 547	19 553	326 369	1 007 974		
07	13 894	346 976	28 107	-	18 024	4 049	13 975	10 084	318 869	1 080 807		
08	-32 242	414 696	45 836	-	21 517	4 818	16 699	24 318	368 860	1 116 225		
09	-98 396	545 326	57 656	-	26 783	4 034	22 749	30 873	487 670	1 079 052		
10	-51 727	577 180	25 624	-	29 253	5 399	23 854	-3 629	551 557	1 080 935		
11	-38 834	660 664	36 426	-	31 433	4 767	26 666	4 993	624 238	1 070 449		
12	-82 553	872 120	110 264	64 302	35 653	4 619	31 034	10 309	761 856	1 039 815		
13	-49 670	1 019 558	169 381	88 645	32 896	5 192	27 704	47 840	850 177	1 025 693		
14	-38 151	1 158 184	255 701	87 950	36 768	7 081	29 686	130 983	902 482	1 037 820		
15	-29 846	1 128 717	188 267	24 646	37 355	9 270	28 085	126 267	940 450	1 079 998		
16	P	-30 150	1 163 610	194 032	20 100	34 901	8 560	26 341	139 032	969 577	1 118 522	
17	A	-22 133	1 199 938	189 162	19 116	39 705	9 500	30 205	130 340	1 010 776	1 163 662	
16 IV	P	-894	1 163 610	194 032	20 100	34 901	8 560	26 341	139 032	969 577	1 118 522	
17 I	P	-5 290	1 159 462	172 862	21 089	26 565	8 604	17 961	125 207	986 600	1 129 519	
II	P	-7 519	1 177 297	182 437	17 931	31 808	9 353	22 455	132 698	994 860	1 140 647	
III	P	-5 145	1 177 288	178 531	18 035	33 435	9 314	24 121	127 062	998 757	1 151 072	
IV	A	-4 179	1 199 938	189 162	19 116	39 705	9 500	30 205	130 340	1 010 776	1 163 662	

Véanse notas al final del capítulo.

12. ADMINISTRACIÓN CENTRAL

12.2 Capacidad (+) o necesidad (-) de financiación, pasivos en circulación y deuda según el Protocolo de Déficit Excesivo (PDE). Porcentajes del PIB pm

Capacidad (+) o necesidad (-) de financiación: INE e IGAE. PIBpm: INE

Porcentajes

1	Capacidad (+) o Necesidad (-) de financiación	Pasivos en circulación y deuda según el PDE							Pro memoria: PIB pm (b)	10		
		2	Pasivos en circulación según las Cuentas Financieras de la Economía Española	Ajustes por pasivos no incluidos en la deuda PDE, por valoración y otros (a)							Deuda según el PDE	
				3=4+5+8	4	Otras cuentas pendientes de pago						8
						5=6+7	6	7				
00	-1,1	52,9	4,2	-	1,4	0,0	1,3	2,8	48,7	646 250		
01	-0,7	48,9	3,8	-	0,9	0,1	0,8	2,9	45,1	699 528		
02	-0,6	47,9	4,9	-	1,2	0,1	1,1	3,7	42,9	749 288		
03	-0,6	44,0	4,1	-	1,1	0,2	0,9	3,0	39,9	803 472		
04	-0,9	43,2	4,6	-	1,0	0,2	0,8	3,7	38,5	861 420		
05	0,5	40,5	4,8	-	1,2	0,3	0,8	3,6	35,7	930 566		
06	0,9	35,9	3,6	-	1,6	0,4	1,2	1,9	32,4	1 007 974		
07	1,3	32,1	2,6	-	1,7	0,4	1,3	0,9	29,5	1 080 807		
08	-2,9	37,2	4,1	-	1,9	0,4	1,5	2,2	33,0	1 116 225		
09	-9,1	50,5	5,3	-	2,5	0,4	2,1	2,9	45,2	1 079 052		
10	-4,8	53,4	2,4	-	2,7	0,5	2,2	-0,3	51,0	1 080 935		
11	-3,6	61,7	3,4	-	2,9	0,4	2,5	0,5	58,3	1 070 449		
12	-7,9	83,9	10,6	6,2	3,4	0,4	3,0	1,0	73,3	1 039 815		
13	-4,8	99,4	16,5	8,6	3,2	0,5	2,7	4,7	82,9	1 025 693		
14	-3,7	111,6	24,6	8,5	3,5	0,7	2,9	12,6	87,0	1 037 820		
15	-2,8	104,5	17,4	2,3	3,5	0,9	2,6	11,7	87,1	1 079 998		
16	P	-2,7	104,0	17,3	1,8	3,1	0,8	2,4	12,4	86,7	1 118 522	
17	A	-1,9	103,1	16,3	1,6	3,4	0,8	2,6	11,2	86,9	1 163 662	
16 IV	P	-0,1	104,0	17,3	1,8	3,1	0,8	2,4	12,4	86,7	1 118 522	
17 I	P	-0,5	102,7	15,3	1,9	2,4	0,8	1,6	11,1	87,3	1 129 519	
II	P	-0,6	103,2	16,0	1,6	2,8	0,8	2,0	11,6	87,2	1 140 647	
III	P	-0,4	102,3	15,5	1,6	2,9	0,8	2,1	11,0	86,8	1 151 072	
IV	A	-0,4	103,1	16,3	1,6	3,4	0,8	2,6	11,2	86,9	1 163 662	

Véanse notas al final del capítulo.

12. ADMINISTRACIÓN CENTRAL

12.3 Conciliación entre la necesidad de financiación y la variación de la deuda elaborada según el Protocolo de Déficit Excesivo (PDE). Importes

INE, IGAE y Banco de España

Millones de euros

	Variación de la deuda elaborada según el PDE (a)	Necesidad(+) o Capac.(-) de financiación	Adquisiciones netas de activos financieros (b)(c)			Ajustes (b)							
			Total	Frente a Administraciones Públicas	Resto	Total	Otras cuentas pendientes de pago			Otras operaciones financieras frente a unidades de la Administración Central	Por variaciones en el tipo de cambio	Otros cambios en volumen de la deuda (d)	Otros ajustes (e)
							Total	Frente a otras Administraciones Públicas	Resto				
	1=2+3+6	2	3=4+5	4	5	6=7+10+	7=8+9	8	9	10	11	12	13
00	11 451	7 323	5 526	-83	5 609	-1 398	-3 552	367	-3 919	-	-116	-	2 271
01	676	4 963	-5 983	133	-6 116	1 696	1 992	-247	2 239	-	-262	-	-34
02	6 085	4 490	4 664	-380	5 045	-3 069	-609	-287	-321	-	-941	-1 647	127
03	-1 071	5 105	-6 233	-121	-6 112	57	653	-1 084	1 737	-	-648	-	52
04	11 436	8 146	4 956	38	4 918	-1 667	577	87	490	-	-692	-	-1 551
05	-143	-4 567	6 250	-1	6 251	-1 825	-1 439	-1 302	-138	-	-3	-	-383
06	-5 428	-9 023	7 893	41	7 851	-4 297	-5 593	-602	-4 991	-	-110	-	1 405
07	-7 500	-13 894	7 825	45	7 780	-1 430	-1 858	-354	-1 504	-	-60	-64	552
08	49 991	32 242	21 630	286	21 344	-3 881	-3 293	-769	-2 524	-	-408	-63	-117
09	118 810	98 396	31 767	-114	31 881	-11 354	-4 488	785	-5 272	-	-152	-48	-6 666
10	63 887	51 727	13 731	8 503	5 228	-1 571	-3 103	-1 365	-1 738	-	-41	-40	1 612
11	72 681	38 834	32 274	21 529	10 745	1 572	-1 334	632	-1 966	-	129	-46	2 823
12	137 618	82 553	123 738	103 455	20 283	-68 673	-1 917	148	-2 065	-64 302	202	-1 300	-1 356
13	88 321	49 670	54 403	64 554	-10 151	-15 751	2 855	-573	3 428	-51 513	217	25 332	7 358
14	52 305	38 151	41 796	39 162	2 633	-27 642	-4 634	-1 890	-2 744	-17 071	18	-26	-5 930
15	37 967	29 846	18 211	36 701	-18 490	-10 090	-1 675	-2 189	513	505	-31	-2	-8 887
16	P 29 128	30 150	-2 327	15 327	-17 654	1 305	1 961	710	1 250	4 546	7	-	-5 209
17	A 41 199	22 133	30 256	26 957	3 299	-11 190	-4 803	-940	-3 863	-2 016	66	-1 091	-3 346
16 //	P 2 652	11 842	-8 965	3 107	-12 073	-225	764	1 322	-558	2 646	21	-	-3 656
///	P 4 079	7 659	-3 831	1 026	-4 857	251	-1 092	-1 424	332	1 384	-10	-	-31
IV	P 766	894	5 584	10 799	-5 215	-5 712	-4 310	1 326	-5 635	-38	1	-	-1 366
17 /	P 17 023	5 290	4 578	-159	4 737	7 154	8 337	-45	8 381	-990	0	-1 091	898
//	P 8 260	7 519	8 640	7 746	894	-7 898	-5 242	-749	-4 493	158	68	-	-2 882
///	P 3 896	5 145	667	8 361	-7 694	-1 916	-1 627	39	-1 665	-103	-1	-	-1 185
IV	A 12 019	4 179	16 371	11 008	5 363	-8 531	-6 271	-186	-6 085	-1 081	-1	-	-1 177

Véanse notas al final del capítulo.

12. ADMINISTRACIÓN CENTRAL

12.4 Conciliación entre la necesidad de financiación y la variación de la deuda elaborada según el Protocolo de Déficit Excesivo (PDE). Porcentajes del PIB pm

INE, IGAE y Banco de España

Porcentajes

	Variación de la deuda elaborada según el PDE (a)	Necesidad(+) o Capac.(-) de financiación	Adquisiciones netas de activos financieros (b)(c)			Ajustes (b)							
			Total	Frente a Administraciones Públicas	Resto	Total	Otras cuentas pendientes de pago			Otras operaciones financieras frente a unidades de la Administración Central	Por variaciones en el tipo de cambio	Otros cambios en volumen de la deuda (d)	Otros ajustes (e)
							Total	Frente a otras Administraciones Públicas	Resto				
	1=2+3+6	2	3=4+5	4	5	6=7+10+	7=8+9	8	9	10	11	12	13
00	1,8	1,1	0,9	-0,0	0,9	-0,2	-0,5	0,1	-0,6	-	-0,0	-	0,4
01	0,1	0,7	-0,9	0,0	-0,9	0,2	0,3	-0,0	0,3	-	-0,0	-	-0,0
02	0,8	0,6	0,6	-0,1	0,7	-0,4	-0,1	-0,0	-0,0	-	-0,1	-0,2	0,0
03	-0,1	0,6	-0,8	-0,0	-0,8	0,0	0,1	-0,1	0,2	-	-0,1	-	0,0
04	1,3	0,9	0,6	0,0	0,6	-0,2	0,1	0,0	0,1	-	-0,1	-	-0,2
05	-0,0	-0,5	0,7	-0,0	0,7	-0,2	-0,2	-0,1	-0,0	-	-0,0	-	-0,0
06	-0,5	-0,9	0,8	0,0	0,8	-0,4	-0,6	-0,1	-0,5	-	-0,0	-	0,1
07	-0,7	-1,3	0,7	0,0	0,7	-0,1	-0,2	-0,0	-0,1	-	-0,0	-0,0	0,1
08	4,5	2,9	1,9	0,0	1,9	-0,3	-0,3	-0,1	-0,2	-	-0,0	-0,0	-0,0
09	11,0	9,1	2,9	-0,0	3,0	-1,1	-0,4	0,1	-0,5	-	-0,0	-0,0	-0,6
10	5,9	4,8	1,3	0,8	0,5	-0,1	-0,3	-0,1	-0,2	-	-0,0	-0,0	0,1
11	6,8	3,6	3,0	2,0	1,0	0,1	-0,1	0,1	-0,2	0,0	0,0	-0,0	0,3
12	13,2	7,9	11,9	9,9	2,0	-6,6	-0,2	0,0	-0,2	-6,2	0,0	-0,1	-0,1
13	8,6	4,8	5,3	6,3	-1,0	-1,5	0,3	-0,1	0,3	-5,0	0,0	2,5	0,7
14	5,0	3,7	4,0	3,8	0,3	-2,7	-0,4	-0,2	-0,3	-1,6	0,0	-0,0	-0,6
15	3,5	2,8	1,7	3,4	-1,7	-0,9	-0,2	-0,2	0,0	0,0	-0,0	-0,0	-0,8
16	P 2,6	2,7	-0,2	1,4	-1,6	0,1	0,2	0,1	0,1	0,4	0,0	-	-0,5
17	A 3,5	1,9	2,6	2,3	0,3	-1,0	-0,4	-0,1	-0,3	-0,2	0,0	-0,1	-0,3
16 //	P 0,2	1,1	-0,8	0,3	-1,1	-0,0	0,1	0,1	-0,0	0,2	0,0	-	-0,3
///	P 0,4	0,7	-0,3	0,1	-0,4	0,0	-0,1	-0,1	0,0	0,1	-0,0	-	-0,0
IV	P 0,1	0,1	0,5	1,0	-0,5	-0,5	-0,4	0,1	-0,5	-0,0	0,0	-	-0,1
17 /	P 1,5	0,5	0,4	-0,0	0,4	0,6	0,7	-0,0	0,7	-0,1	0,0	-0,1	0,1
//	P 0,7	0,6	0,7	0,7	0,1	-0,7	-0,5	-0,1	-0,4	0,0	0,0	-	-0,2
///	P 0,3	0,4	0,1	0,7	-0,7	-0,2	-0,1	0,0	-0,1	-0,0	-0,0	-	-0,0
IV	A 1,0	0,4	1,4	0,9	0,5	-0,7	-0,5	-0,0	-0,5	-0,1	-0,0	-	-0,1

Véanse notas al final del capítulo.

12. ADMINISTRACIÓN CENTRAL

12.5 Adquisición neta de activos financieros

Millones de euros

	Total	Efectivo y depósitos				Valores representativos de deuda			Préstamos	Participaciones en el capital y en fondos de inversión	Sistemas de seguros, de pensiones y de garantías estandarizadas	Derivados financieros	Otras cuentas pendientes de cobro	Pro memoria: Activos financieros frente a Administraciones Públicas
		Total	Depósitos en el Banco de España	Resto depósitos transferibles	Otros depósitos	Total	A corto plazo	A largo plazo						
00	5 526	6 407	6 038	4	366	-	-	-	210	-3 085	-	-112	2 106	-83
01	-5 983	-5 632	-20 114	-822	15 304	-	-	-	1 117	-3 850	-	-106	2 488	133
02	4 664	2 603	5	259	2 339	-	-	-	1 243	-2 016	-	-129	2 964	-380
03	-6 233	-5 730	523	429	-6 682	-	-	-	1 162	-603	-	-109	-954	-121
04	4 956	2 028	158	487	1 384	-	-	-	1 701	-901	-	-82	2 210	38
05	6 250	3 142	278	1 587	1 276	-	-	-	645	-378	-	-31	2 872	-1
06	7 893	2 643	631	1 431	581	-	-	-	2 033	-229	-	-22	3 467	41
07	7 825	3 840	-195	2 237	1 798	-	-	-	2 009	275	-	-6	1 707	45
08	21 630	11 611	2 887	748	7 976	7 223	-	7 223	2 452	406	-	43	-105	286
09	31 767	15 701	7 342	-1 558	9 917	6 185	-0	6 185	7 782	7	-	-60	2 152	-114
10	13 731	-9 361	-10 789	-484	1 912	-0	-	-0	6 666	8 381	-	-156	8 202	8 503
11	32 274	-5 318	-1 536	-812	-2 970	-7 216	9	-7 224	12 590	-343	-	-93	32 653	21 529
12	123 738	5 335	4 210	-267	1 392	2 101	4 681	-2 580	109 421	3 462	-	-61	3 480	103 455
13	54 403	-24 912	-5 896	-5 826	-13 191	-16 495	-2 931	-13 564	74 029	11 680	-	-48	10 149	64 554
14	41 796	8 110	-396	4 837	3 669	-7 634	-1 778	-5 856	46 657	-1 873	-	-	-3 464	39 162
15	18 211	-2 035	85	13 173	-15 293	-2 763	1 335	-4 098	33 984	-3 475	-	-	-7 499	36 701
16	P 2 327	-11 398	17 249	-19 081	-9 566	-4 678	-1 579	-3 099	21 466	-920	-	-	-6 797	15 327
17	A 30 256	6 456	4 620	996	840	602	-158	761	26 779	-1 665	-	-	-1 916	26 957
16 //	P -8 965	-8 499	-14 063	1 718	3 846	-3 732	-264	-3 468	6 479	9	-	-	-3 222	3 107
///	P -3 831	-4 707	20 215	-18 903	-6 019	-1 327	-110	-1 217	3 146	-8	-	-	-936	1 026
IV	P 5 584	-8 017	-4 167	-4 124	274	-188	188	-376	10 691	-1 483	-	-	4 581	10 799
17 /	P 4 578	10 943	12 317	-1 104	-270	-592	-117	-475	-116	-226	-	-	-5 430	-159
//	P 8 640	4 971	-3 251	1 897	6 325	-109	-41	-67	7 715	35	-	-	-3 972	7 746
///	P 667	-10 773	-4 191	-953	-5 629	53	0	53	8 081	-8	-	-	3 314	8 361
IV	A 16 371	1 314	-256	1 157	413	1 250	0	1 250	11 099	-1 466	-	-	4 173	11 008

Véanse notas al final del capítulo.

12. ADMINISTRACIÓN CENTRAL

12.6 Administración Central. Deuda según el Protocolo de Déficit Excesivo (PDE) por instrumentos

Millones de euros y porcentajes

	Total	Porcentajes del PIB pm	Efectivo y depósitos	Valores representativos de deuda (a)			Préstamos			Pro memoria: Deuda según el PDE en poder de otras Administraciones Públicas (b)		
				Total	A corto plazo	A largo plazo	Total	A corto plazo	A largo plazo	Total	Administraciones de Seguridad Social	Resto
00	314 814	48,7	2 595	293 742	12 639	281 103	18 477	531	17 946	1 187	1 187	-
01	315 490	45,1	2 522	297 836	12 306	285 530	15 132	903	14 229	2 018	2 018	-
02	321 575	42,9	2 134	304 865	15 008	289 857	14 575	1 104	13 471	6 831	6 831	-
03	320 504	39,9	2 307	305 005	15 895	289 110	13 191	829	12 362	10 952	10 952	-
04	331 939	38,5	2 543	310 984	15 304	295 680	18 412	1 447	16 965	19 412	19 412	-
05	331 797	35,7	2 798	314 850	11 303	303 546	14 149	786	13 363	22 810	22 810	-
06	326 369	32,4	3 064	309 960	10 414	299 546	13 345	961	12 384	21 897	21 897	-
07	318 869	29,5	3 307	305 183	25 355	279 828	10 380	498	9 882	25 551	25 551	-
08	368 860	33,0	3 420	355 483	52 074	303 408	9 958	319	9 639	34 511	34 511	-
09	487 670	45,2	3 468	474 727	85 513	389 214	9 475	498	8 977	46 105	46 105	-
10	551 557	51,0	3 584	537 914	70 484	467 430	10 059	457	9 602	61 170	61 170	-
11	624 238	58,3	3 685	607 970	68 639	539 331	12 583	525	12 057	62 613	62 613	-
12	761 856	73,3	3 681	664 457	57 217	607 240	93 718	2 577	91 141	59 794	59 794	-
13	850 177	82,9	3 696	752 839	77 670	675 169	93 642	709	92 933	51 392	51 392	-
14	902 482	87,0	3 847	805 409	77 345	728 064	93 226	337	92 889	40 864	40 864	-
15 IV	940 450	87,1	4 056	855 072	80 518	774 554	81 322	584	80 738	31 916	31 916	-
16 /	P 962 081	88,4	4 089	876 211	83 605	792 605	81 781	505	81 276	31 372	31 372	-
//	P 964 732	87,7	4 133	878 759	80 283	798 476	81 840	428	81 412	24 497	24 497	-
///	P 968 811	87,3	4 203	885 639	78 883	806 757	78 970	334	78 635	22 531	22 531	-
IV	P 969 577	86,7	4 247	887 620	82 025	805 595	77 710	239	77 471	15 838	15 838	-
17 /	P 986 600	87,3	4 255	904 864	79 967	824 898	77 480	298	77 182	13 628	13 628	-
//	P 994 860	87,2	4 338	914 195	76 882	837 313	76 327	258	76 068	12 393	12 393	-
///	P 998 757	86,8	4 418	918 650	75 053	843 597	75 689	327	75 361	12 364	12 364	-
IV	A 1 010 776	86,9	4 462	933 237	78 656	854 581	73 077	192	72 886	9 015	9 015	-

Véanse notas al final del capítulo.

12. ADMINISTRACIÓN CENTRAL

12.7 Administración Central. Deuda según el Protocolo de Déficit Excesivo (PDE) por administraciones y unidades

Millones de euros

	Total	Estado		Otras unidades de la Administración Central						Deuda según el PDE de la Administración Central en poder de otras unidades de la Administración Central	
		Del cual: préstamo MEDE	Total	Fondo de Reestructuración Ordenada Bancaria (FROB)	Fondo de Garantía de Depósitos (FGD)	Fondo de Amortización del Déficit Eléctrico (FADE)	Fondo de Liquidez Autonómica (FLA)	Fondo para la Financiación de los Pagos a Proveedores (FFPP)	Resto		
	1=2+4-11	2	3	4=5a10	5	6	7	8	9	10	11
00	314 814	309 439	-	5 375	-	-	-	-	-	5 375	-
01	315 490	309 355	-	6 135	-	-	-	-	-	6 135	-
02	321 575	314 705	-	6 870	-	-	-	-	-	6 870	-
03	320 504	312 896	-	7 608	-	-	-	-	-	7 608	-
04	331 939	323 417	-	8 522	-	-	-	-	-	8 522	-
05	331 797	322 907	-	8 889	-	-	-	-	-	8 889	-
06	326 369	316 757	-	9 612	-	-	-	-	-	9 612	-
07	318 869	312 083	-	6 787	-	-	-	-	-	6 787	-
08	368 860	362 890	-	5 970	-	-	-	-	-	5 970	-
09	487 670	479 541	-	8 129	3 000	-	-	-	-	5 129	-
10	551 557	544 790	-	6 767	3 000	-	-	-	-	3 767	-
11	624 238	598 995	-	25 243	10 945	-	9 906	-	-	4 392	-
12	761 856	711 227	39 468	114 931	50 413	-	15 503	16 800	27 781	4 434	64 302
13	850 177	788 781	41 333	150 042	22 958	-	23 159	39 800	36 125	27 999	88 645
14	902 482	870 499	39 721	119 934	15 961	-	22 304	62 800	-	18 869	87 950
15 IV	940 450	916 926	35 721	48 169	16 481	-	20 003	-	-	11 685	24 646
16 I	P 962 081	938 236	35 721	47 937	16 481	-	20 003	-	-	11 453	24 092
II	P 964 732	938 971	35 721	47 208	16 481	-	21 277	-	-	9 450	21 446
III	P 968 811	949 352	35 721	39 522	13 976	-	18 962	-	-	6 584	20 062
IV	P 969 577	950 753	34 721	38 924	13 976	-	18 491	-	-	6 457	20 100
17 I	P 986 600	968 580	34 721	39 109	13 976	-	18 389	-	-	6 744	21 089
II	P 994 860	976 282	33 721	36 510	10 456	-	19 389	-	-	6 665	17 931
III	P 998 757	982 117	33 721	34 674	10 456	-	17 602	-	-	6 616	18 035
IV	A 1 010 776	996 481	31 721	33 411	10 456	-	17 025	-	-	5 929	19 116

12. ADMINISTRACIÓN CENTRAL

12.8 Estado. Deuda según el Protocolo de Déficit Excesivo (PDE) por instrumentos

Millones de euros y porcentajes

	Total	Porcentajes del PIB pm	Efectivo y depósitos	Valores representativos de deuda			Préstamos			Pro memoria: Avales concedidos	
				Total	A corto plazo	A largo plazo	Total	A corto plazo	A largo plazo	Importes	Porcentajes del PIB pm
	1=3+4+7	2	3	4=5+6	5	6	7=8+9	8	9	10	11
00	309 439	47,9	2 595	291 016	12 639	278 378	15 828	-	15 828	5 430	0,8
01	309 355	44,2	2 522	294 624	12 306	282 318	12 209	-	12 209	5 460	0,8
02	314 705	42,0	2 134	301 167	15 008	286 159	11 404	-	11 404	6 819	0,9
03	312 896	38,9	2 307	299 991	15 895	284 096	10 598	-	10 598	6 821	0,8
04	323 417	37,5	2 543	305 533	15 304	290 229	15 341	-	15 341	7 186	0,8
05	322 907	34,7	2 798	308 898	11 303	297 595	11 211	-	11 211	6 020	0,6
06	316 757	31,4	3 064	303 658	10 414	293 245	10 035	-	10 035	5 794	0,6
07	312 083	28,9	3 307	300 442	25 355	275 088	8 334	-	8 334	6 162	0,6
08	362 890	32,5	3 420	351 633	52 074	299 558	7 838	-	7 838	8 152	0,7
09	479 541	44,4	3 468	469 377	85 513	383 864	6 696	-	6 696	58 854	5,5
10	544 790	50,4	3 584	534 064	70 484	463 580	7 142	-	7 142	73 560	6,8
11	598 995	56,0	3 685	586 269	68 639	517 630	9 041	-	9 041	99 748	9,3
12	711 227	68,4	3 681	643 940	62 627	581 314	63 605	-	63 605	168 165	16,2
13	788 781	76,9	3 696	714 452	80 045	634 407	70 632	-	70 632	165 358	16,1
14	870 499	83,9	3 847	787 233	77 926	709 307	79 419	-	79 419	120 483	11,6
15 IV	916 926	84,9	4 056	840 008	82 435	757 572	72 862	-	72 862	107 913	10,0
16 I	P 938 236	86,2	4 089	860 579	84 130	776 449	73 568	-	73 568	107 490	9,9
II	P 938 971	85,4	4 133	861 336	80 543	780 793	73 502	-	73 502	107 936	9,8
III	P 949 352	85,6	4 203	871 653	79 033	792 620	73 497	-	73 497	102 523	9,2
IV	P 950 753	85,0	4 247	874 153	82 363	791 790	72 352	-	72 352	99 784	8,9
17 I	P 968 580	85,8	4 255	892 489	80 188	812 301	71 836	-	71 836	99 834	8,8
II	P 976 282	85,6	4 338	901 182	77 062	824 120	70 762	-	70 762	102 389	9,0
III	P 982 117	85,3	4 418	907 526	75 232	832 294	70 173	-	70 173	102 342	8,9
IV	A 996 481	85,6	4 462	923 371	78 835	844 536	68 648	-	68 648	96 921	8,3

12. ADMINISTRACIÓN CENTRAL
12.9 Otras unidades institucionales clasificadas como Administración Central. Deuda según el Protocolo de Déficit Excesivo (PDE) por instrumentos
Millones de euros y porcentajes

	Total		Efectivo y depósitos	Valores representativos de deuda			Préstamos			
	1=3+4+7	Porcentajes del PIB pm 2		3	Total 4=5+6	A corto plazo 5	A largo plazo 6	Total 7=8+9	A corto plazo 8	A largo plazo 9
00	5 375	0,8	-	2 726	-	2 726	2 649	531	2 118	
01	6 135	0,9	-	3 212	-	3 212	2 923	903	2 020	
02	6 870	0,9	-	3 698	-	3 698	3 171	1 104	2 067	
03	7 608	0,9	-	5 015	-	5 015	2 593	829	1 764	
04	8 522	1,0	-	5 452	-	5 452	3 071	1 447	1 624	
05	8 889	1,0	-	5 952	-	5 952	2 938	786	2 152	
06	9 612	1,0	-	6 302	-	6 302	3 310	961	2 349	
07	6 787	0,6	-	4 741	-	4 741	2 046	498	1 548	
08	5 970	0,5	-	3 850	-	3 850	2 120	319	1 801	
09	8 129	0,8	-	5 350	-	5 350	2 779	498	2 281	
10	6 767	0,6	-	3 850	-	3 850	2 917	457	2 460	
11	25 243	2,4	-	21 701	-	21 701	3 542	525	3 017	
12	114 931	11,1	-	28 051	-	28 051	86 880	2 577	84 304	
13	150 042	14,6	-	55 303	-	55 303	94 739	709	94 030	
14	119 934	11,6	-	29 870	-	29 870	90 063	337	89 726	
15 IV	48 169	4,5	-	26 253	-	26 253	21 916	584	21 332	
16 I	P	47 937	4,4	-	26 268	-	26 268	21 670	505	21 165
II	P	47 208	4,3	-	25 413	-	25 413	21 794	428	21 366
III	P	39 522	3,6	-	20 593	-	20 593	18 929	334	18 595
IV	P	38 924	3,5	-	20 111	-	20 111	18 813	239	18 575
17 I	P	39 109	3,5	-	20 009	-	20 009	19 101	298	18 803
II	P	36 510	3,2	-	20 489	-	20 489	16 021	258	15 762
III	P	34 674	3,0	-	18 702	-	18 702	15 972	327	15 645
IV	A	33 411	2,9	-	18 525	-	18 525	14 885	192	14 694

12. EMPRESAS PÚBLICAS DE LA ADMINISTRACIÓN CENTRAL
12.10 Deuda por Empresas Públicas no incluidas en el sector Administraciones Públicas (a)
Millones de euros

	Total		RENFE (b) (c)	RENFE OPERADORA (c)	GIF ---- ADIF (c)	AENA ---- ENAIRE	SEPI	Resto
	1	Porcentajes del PIB pm 2						
00	10 131	1,6	6 500	-	0	387	355	2 889
01	9 874	1,4	6 772	-	-	806	213	2 083
02	9 695	1,3	6 823	-	-	1 330	213	1 329
03	11 408	1,4	6 714	-	300	2 772	213	1 409
04	9 292	1,1	2 104	-	800	4 939	213	1 236
05	10 961	1,2	-	1 751	2 190	5 671	91	1 258
06	13 549	1,3	-	2 246	2 607	6 565	90	2 040
07	17 069	1,6	-	2 780	3 426	7 969	90	2 805
08	20 519	1,8	-	3 152	4 080	9 584	90	3 613
09	24 219	2,2	-	3 921	5 147	11 083	90	3 978
10	28 658	2,7	-	4 852	6 653	12 179	90	4 884
11	31 677	3,0	-	5 235	8 745	12 508	90	5 099
12	33 436	3,2	-	5 116	10 563	12 442	90	5 225
13	33 270	3,2	-	4 927	11 844	11 820	149	4 529
14	33 054	3,2	-	4 799	13 551	10 966	102	3 637
15 IV	33 189	3,1	-	4 709	14 529	9 864	310	3 777
16 I	P	32 479	3,0	-	4 664	14 476	5	3 754
II	P	32 176	2,9	-	4 408	14 736	3	3 591
III	P	31 593	2,8	-	4 181	14 599	0	3 585
IV	P	30 900	2,8	-	4 067	14 491	300	3 380
17 I	P	30 176	2,7	-	4 138	14 251	0	3 405
II	P	29 943	2,6	-	4 220	14 258	200	3 228
III	P	30 218	2,6	-	3 961	14 764	365	3 212
IV	A	30 752	2,6	-	4 215	15 125	700	3 138

Véanse notas al final del capítulo.

12. ADMINISTRACIONES DE SEGURIDAD SOCIAL

12.11 Capacidad (+) o necesidad (-) de financiación, pasivos en circulación y deuda según el Protocolo de Déficit Excesivo (PDE). Importes

Capacidad (+) o necesidad (-) de financiación: INE e IGAE. PIB pm: INE.

Millones de euros

1	Capacidad (+) o Necesidad (-) de financiación	Pasivos en circulación y deuda según el PDE							10	Pro memoria: PIB pm (b)		
		2	Pasivos en circulación según las Cuentas Financieras de la Economía Española	Ajustes por pasivos no incluidos en la deuda PDE, por valoración y otros (a)							8	Deuda según el PDE
				3=4+5+8	4	Otras cuentas pendientes de pago						
						5=6+7	6	7				
00		2 844	31 809	12 977	-	12 977	9 628	3 350	-	18 832	646 250	
01		5 736	31 070	12 365	-	12 365	9 787	2 578	-	18 704	699 528	
02		5 923	31 704	13 127	-	13 127	9 527	3 600	0	18 577	749 288	
03		7 955	29 335	10 885	-	10 885	9 491	1 394	-	18 450	803 472	
04		8 385	29 284	10 961	-	10 961	9 310	1 651	-	18 323	861 420	
05		9 914	29 335	11 089	-	11 089	9 271	1 818	-	18 246	930 566	
06		13 001	28 768	10 599	-	10 599	9 287	1 312	-0	18 169	1 007 974	
07		13 680	28 993	11 825	-	11 825	9 343	2 482	-	17 169	1 080 807	
08		7 385	28 454	11 286	-	11 286	9 327	1 959	-	17 169	1 116 225	
09		7 778	27 699	10 531	-	10 531	9 340	1 191	-	17 169	1 079 052	
10		-2 433	28 739	11 571	-	11 571	9 382	2 189	0	17 169	1 080 935	
11		-1 063	28 313	11 145	-	11 145	9 377	1 768	-	17 169	1 070 449	
12		-10 171	28 921	11 733	-	11 733	9 541	2 192	-0	17 188	1 039 815	
13		-11 541	28 288	11 101	-	11 101	9 403	1 698	-	17 187	1 025 693	
14		-10 763	28 202	11 014	-	11 014	9 380	1 634	-	17 188	1 037 820	
15		-13 038	31 279	14 091	-	14 091	9 415	4 676	0	17 188	1 079 998	
16	P	-17 757	31 178	14 005	-	14 005	9 298	4 707	-	17 173	1 118 522	
17	A	-17 209	42 841	15 448	-	15 448	9 298	6 151	0	27 393	1 163 662	
16 / IV	P	-11 561	31 178	14 005	-	14 005	9 298	4 707	-	17 173	1 118 522	
17 / I	P	1 524	31 222	14 049	-	14 049	9 298	4 751	-	17 173	1 129 519	
II	P	-7 503	39 747	22 574	-	22 574	9 298	13 277	-	17 173	1 140 647	
III	P	-620	37 261	14 074	-	14 074	9 298	4 776	-	23 187	1 151 072	
IV	A	-10 610	42 841	15 448	-	15 448	9 298	6 151	0	27 393	1 163 662	

Véanse notas al final del capítulo.

12. ADMINISTRACIONES DE SEGURIDAD SOCIAL

12.12 Capacidad (+) o necesidad (-) de financiación, pasivos en circulación y deuda según el Protocolo de Déficit Excesivo (PDE). Porcentajes del PIB pm

Capacidad (+) o necesidad (-) de financiación: INE e IGAE. PIB pm: INE.

Porcentajes

1	Capacidad (+) o Necesidad (-) de financiación	Pasivos en circulación y deuda según el PDE							10	Pro memoria: PIB pm (b)		
		2	Pasivos en circulación según las Cuentas Financieras de la Economía Española	Ajustes por pasivos no incluidos en la deuda PDE, por valoración y otros (a)							8	Deuda según el PDE
				3=4+5+8	4	Otras cuentas pendientes de pago						
						5=6+7	6	7				
00		-0,6	4,9	2,0	-	2,0	1,5	0,5	-	2,9	646 250	
01		-0,5	4,4	1,8	-	1,8	1,4	0,4	-	2,7	699 528	
02		-0,2	4,2	1,8	-	1,8	1,3	0,5	0,0	2,5	749 288	
03		-0,1	3,7	1,4	-	1,4	1,2	0,2	-	2,3	803 472	
04		-0,3	3,4	1,3	-	1,3	1,1	0,2	-	2,1	861 420	
05		-0,2	3,2	1,2	-	1,2	1,0	0,2	-	2,0	930 566	
06		-0,1	2,9	1,1	-	1,1	0,9	0,1	-0,0	1,8	1 007 974	
07		-0,3	2,7	1,1	-	1,1	0,9	0,2	-	1,6	1 080 807	
08		-0,5	2,5	1,0	-	1,0	0,8	0,2	-	1,5	1 116 225	
09		-0,2	2,6	1,0	-	1,0	0,9	0,1	-	1,6	1 079 052	
10		-0,6	2,7	1,1	-	1,1	0,9	0,2	0,0	1,6	1 080 935	
11		-0,2	2,6	1,0	-	1,0	0,9	0,2	-	1,6	1 070 449	
12		-0,8	2,8	1,1	-	1,1	0,9	0,2	-0,0	1,7	1 039 815	
13		-0,8	2,8	1,1	-	1,1	0,9	0,2	-	1,7	1 025 693	
14		-1,0	2,7	1,1	-	1,1	0,9	0,2	-	1,7	1 037 820	
15		-1,0	2,9	1,3	-	1,3	0,9	0,4	0,0	1,6	1 079 998	
16	P	-1,0	2,8	1,3	-	1,3	0,8	0,4	-	1,5	1 118 522	
17	A	-0,9	3,7	1,3	-	1,3	0,8	0,5	0,0	2,4	1 163 662	
17 / I	P	0,1	2,8	1,2	-	1,2	0,8	0,4	-	1,5	1 129 519	
II	P	-0,6	3,5	2,0	-	2,0	0,8	1,2	-	1,5	1 140 647	
III	P	-0,1	3,2	1,2	-	1,2	0,8	0,4	-	2,0	1 151 072	
IV	A	-0,9	3,7	1,3	-	1,3	0,8	0,5	0,0	2,4	1 163 662	

Véanse notas al final del capítulo.

12. ADMINISTRACIONES DE SEGURIDAD SOCIAL

12.13 Conciliación entre la necesidad de financiación y la variación de la deuda elaborada según el Protocolo de Déficit Excesivo (PDE). Importes

INE, IGAE y Banco de España

Millones de euros

	Variación de la deuda elaborada según el PDE (a)	Necesidad(+) o Capac.(-) de financiación	Adquisiciones netas de activos financieros (b)(c)			Ajustes (b)							
			Total	Frente a Administraciones Públicas	Resto	Total	Otras cuentas pendientes de pago			Otras operaciones financieras frente a Administraciones de Seguridad Social	Por variaciones en el tipo de cambio	Otros cambios en volumen de la deuda (d)	Otros ajustes (e)
							Total	Frente a otras Administraciones Públicas	Resto				
	1=2+3+6	2	3=4+5	4	5	6=7+10+	7=8+9	8	9	10	11	12	13
00	-127	-2 844	2 936	675	2 261	-219	-219	35	-255	-	-	-	-
01	-127	-5 736	4 594	229	4 365	1 015	1 015	-160	1 175	-	-	-	-
02	-127	-5 923	7 051	4 995	2 056	-1 255	-1 255	261	-1 516	-	-	-	0
03	-127	-7 955	6 127	4 606	1 522	1 701	1 701	36	1 665	-	-	-	-
04	-127	-8 385	8 728	8 496	231	-470	-470	181	-651	-	-	-	-
05	-77	-9 914	10 194	4 065	6 129	-357	-357	39	-396	-	-	-	-0
06	-77	-13 001	12 684	-878	13 562	240	240	-16	256	-	-	-	-
07	-1 000	-13 680	14 594	4 255	10 339	-1 914	-1 684	-56	-1 628	-	-	-231	-
08	-	-7 385	6 793	8 513	-1 719	592	592	16	576	-	-	-	-
09	-	-7 778	7 193	12 110	-4 917	585	585	-13	598	-	-	-	-
10	-	2 433	-1 049	15 187	-16 236	-1 384	-1 384	-42	-1 342	-	-	-	-0
11	-	1 063	-1 470	1 436	-2 905	407	407	5	402	-	-	-	-
12	20	10 171	-9 319	-3 166	-6 153	-832	-832	-164	-668	-	-	-	-
13	-1	11 541	-12 128	-8 346	-3 783	587	587	138	449	-	-	-	-
14	1	10 763	-10 881	-9 603	-1 278	118	118	23	95	-	-	-	-
15	0	13 038	-10 022	-10 171	150	-3 016	-3 016	-35	-2 981	-	-	-	-
16	P	-15	17 757	-17 938	-18 206	268	166	117	49	-	-	-	-0
17	A	10 220	17 209	-5 584	-7 004	1 420	-1 405	0	-1 448	-	-	-	43
16 //	P	-14	8 436	-1 243	-7 533	6 290	-7 207	-	-7 207	-	-	-	-
16 ///	P	-0	-375	-9 915	-2 916	-6 999	10 289	10 289	-	10 289	-	-	-
16 IV	P	-1	11 561	-8 757	-7 565	-1 192	-2 805	117	-2 922	-	-	-	-
17 /	P	-0	-1 524	1 653	-2 153	3 806	-129	-46	0	-46	-	-	-83
17 //	P	0	7 503	1 100	-1 134	2 235	-8 603	-8 528	-	-8 528	-	-	-75
17 ///	P	6 015	620	-3 010	-1 555	-2 855	8 405	8 501	-	8 501	-	-	-96
17 IV	A	4 206	10 610	-5 327	-3 561	-1 766	-1 077	-	-1 374	-	-	-	297

Véanse notas al final del capítulo.

12. ADMINISTRACIONES DE SEGURIDAD SOCIAL

12.14 Conciliación entre la necesidad de financiación y la variación de la deuda elaborada según el Protocolo de Déficit Excesivo (PDE). Porcentajes del PIB pm

INE, IGAE y Banco de España

Porcentajes

	Variación de la deuda elaborada según el PDE (a)	Necesidad(+) o Capac.(-) de financiación	Adquisiciones netas de activos financieros (b)(c)			Ajustes (b)							
			Total	Frente a Administraciones Públicas	Resto	Total	Otras cuentas pendientes de pago			Otras operaciones financieras frente a Administraciones de Seguridad Social	Por variaciones en el tipo de cambio	Otros cambios en volumen de la deuda (d)	Otros ajustes (e)
							Total	Frente a otras Administraciones Públicas	Resto				
	1=2+3+6	2	3=4+5	4	5	6=7+10+	7=8+9	8	9	10	11	12	13
00	-0,0	-0,4	0,5	0,1	0,3	-0,0	-0,0	0,0	-0,0	-	-	-	-
01	-0,0	-0,8	0,7	0,0	0,6	0,1	0,1	-0,0	0,2	-	-	-	-
02	-0,0	-0,8	0,9	0,7	0,3	-0,2	-0,2	0,0	-0,2	-	-	-	0,0
03	-0,0	-1,0	0,8	0,6	0,2	0,2	0,2	0,0	0,2	-	-	-	-
04	-0,0	-1,0	1,0	1,0	0,0	-0,1	-0,1	0,0	-0,1	-	-	-	-
05	-0,0	-1,1	1,1	0,4	0,7	-0,0	-0,0	0,0	-0,0	-	-	-	-0,0
06	-0,0	-1,3	1,3	-0,1	1,3	0,0	0,0	-0,0	0,0	-	-	-	-
07	-0,1	-1,3	1,4	0,4	1,0	-0,2	-0,2	-0,0	-0,2	-	-	-0,0	-
08	-	-0,7	0,6	0,8	-0,2	0,1	0,1	0,0	0,1	-	-	-	-
09	-	-0,7	0,7	1,1	-0,5	0,1	0,1	-0,0	0,1	-	-	-	-
10	-	0,2	-0,1	1,4	-1,5	-0,1	-0,1	-0,0	-0,1	-	-	-	-0,0
11	-	0,1	-0,1	0,1	-0,3	0,0	0,0	0,0	0,0	-	-	-	-
12	0,0	1,0	-0,9	-0,3	-0,6	-0,1	-0,1	-0,0	-0,1	-	-	-	-
13	-0,0	1,1	-1,2	-0,8	-0,4	0,1	0,1	0,0	0,0	-	-	-	-
14	0,0	1,0	-1,0	-0,9	-0,1	0,0	0,0	0,0	0,0	-	-	-	-
15	0,0	1,2	-0,9	-0,9	0,0	-0,3	-0,3	-0,0	-0,3	-	-	-	-
16	P	-0,0	1,6	-1,6	-1,6	0,0	0,0	0,0	0,0	-	-	-	-0,0
17	A	0,9	1,5	-0,5	-0,6	0,1	-0,1	0,0	-0,1	-	-	-	0,0
16 //	P	-0,0	0,8	-0,1	-0,7	0,6	-0,6	-	-0,6	-	-	-	-
16 ///	P	-0,0	-0,0	-0,9	-0,3	-0,6	0,9	0,9	-	0,9	-	-	-
16 IV	P	-0,0	1,0	-0,8	-0,7	-0,1	-0,3	0,0	-0,3	-	-	-	-
17 /	P	-0,0	-0,1	0,1	-0,2	0,3	-0,0	-0,0	0,0	-	-	-	-0,0
17 //	P	0,0	0,6	0,1	-0,1	0,2	-0,7	-0,7	-	-0,7	-	-	-0,0
17 ///	P	0,5	0,1	-0,3	-0,0	-0,2	0,7	0,7	-	0,7	-	-	-0,0
17 IV	A	0,4	0,9	-0,5	-0,3	-0,2	-0,1	-0,1	-	-0,1	-	-	0,0

12. ADMINISTRACIONES DE SEGURIDAD SOCIAL

12.15 Adquisición neta de activos financieros

Millones de euros

	Total	Efectivo y depósitos				Valores representativos de deuda			Préstamos	Participaciones en el capital y en fondos de inversión	Sistemas de seguros, de pensiones y de garantías estandarizadas	Derivados financieros	Otras cuentas pendientes de cobro	Pro memoria: Activos financieros frente a Administraciones Públicas
		Total	Depósitos en el Banco de España	Resto depósitos transferibles	Otros depósitos	Total	A corto plazo	A largo plazo						
00		2 936	2 350	2 326	-66	90	713	58	656	0	-	-	-127	675
01		4 594	3 745	3 123	128	494	781	75	706	-0	-	-	68	229
02		7 051	2 276	1 773	436	67	4 704	189	4 515	0	-	-	70	4 995
03		6 127	1 821	1 246	392	182	4 086	-298	4 384	1	-	-	220	4 606
04		8 728	-1 481	-1 976	491	4	9 353	1 019	8 334	-1	-	-	857	8 496
05		10 194	-293	-1 020	642	85	7 923	508	7 415	-1	-	-	2 565	4 065
06		12 684	1 855	1 117	447	291	9 541	-1 372	10 912	-1	-	-	1 290	-878
07		14 594	4 714	2 680	1 253	782	9 743	527	9 216	1	-	-	136	4 255
08		6 793	-4 728	-3 375	-781	-572	11 931	510	11 421	1	-	-	-411	8 513
09		7 193	6 219	6 042	331	-153	20	-37	58	2	228	-	723	12 110
10		-1 049	-11 378	-10 502	-570	-305	9 471	2 525	6 946	0	-85	-	943	15 187
11		-1 470	-3 016	-2 173	-176	-667	580	-1 514	2 095	-0	-77	-	1 044	1 436
12		-9 319	-876	-971	366	-272	-7 613	-1 676	-5 937	-2	-42	-	-786	-3 166
13		-12 128	-1 573	-1 054	-410	-109	-8 029	-439	-7 591	-0	34	-	-2 559	-8 346
14		-10 881	1 391	-1 124	2 154	361	-12 389	-85	-12 305	-1	244	-	-126	-9 603
15		-10 022	1 108	-19	627	499	-11 237	-1	-11 236	-1	-335	-	444	-10 171
16	P	-17 938	239	437	-125	-73	-19 100	-8	-19 091	-0	-133	-	1 056	-18 206
17	A	-5 584	1 446	-82	702	826	-6 983	3 374	-10 357	-1	-3	-	-43	-7 004
16 //	P	-1 243	7 331	7 877	-261	-285	-7 524	-1 849	-5 675	-0	-97	-	-952	-7 533
///	P	-9 915	-6 810	-6 871	720	-658	-2 782	190	-2 973	-0	-1	-	-321	-2 916
IV	P	-8 757	-1 705	-1 420	-19	-266	-8 566	-376	-8 190	1	-23	-	1 537	-7 565
17 /	P	1 653	3 383	2 261	661	461	-2 150	15	-2 166	-1	-6	-	427	-2 153
//	P	1 100	2 106	1 155	701	250	-1 134	-27	-1 107	-0	4	-	124	-1 134
///	P	-3 010	-2 168	-3 515	1 700	-353	-228	2 174	-2 402	-0	1	-	-615	-155
IV	A	-5 327	-1 875	17	-2 360	468	-3 471	1 212	-4 683	0	-2	-	21	-3 561

Véanse notas al final del capítulo.

12. ADMINISTRACIONES DE SEGURIDAD SOCIAL

12.16 Deuda según el Protocolo de Déficit Excesivo (PDE) por instrumentos

Millones de euros y porcentajes

	Total	Efectivo y depósitos	Valores representativos de deuda			Préstamos			Pro memoria: Deuda según el PDE en poder de otras Administraciones Públicas (a)		
			Total	A corto plazo	A largo plazo	Total	A corto plazo	A largo plazo	Total	Préstamo del Estado	Resto
00	18 832	2,9	-	-	-	18 832	-	18 832	17 169	17 169	-
01	18 704	2,7	-	-	-	18 704	-	18 704	17 169	17 169	-
02	18 577	2,5	-	-	-	18 577	-	18 577	17 169	17 169	-
03	18 450	2,3	-	-	-	18 450	-	18 450	17 169	17 169	-
04	18 323	2,1	-	-	-	18 323	-	18 323	17 169	17 169	-
05	18 246	2,0	-	-	-	18 246	-	18 246	17 169	17 169	-
06	18 169	1,8	-	-	-	18 169	-	18 169	17 169	17 169	-
07	17 169	1,6	-	-	-	17 169	-	17 169	17 169	17 169	-
08	17 169	1,5	-	-	-	17 169	-	17 169	17 169	17 169	-
09	17 169	1,6	-	-	-	17 169	-	17 169	17 169	17 169	-
10	17 169	1,6	-	-	-	17 169	-	17 169	17 169	17 169	-
11	17 169	1,6	-	-	-	17 169	-	17 169	17 169	17 169	-
12	17 188	1,7	-	-	-	17 188	7	17 181	17 169	17 169	-
13	17 187	1,7	-	-	-	17 187	8	17 180	17 169	17 169	-
14	17 188	1,7	-	-	-	17 188	9	17 179	17 169	17 169	-
15 IV	17 188	1,6	-	-	-	17 188	12	17 176	17 169	17 169	-
16 /	P	17 188	1,6	-	-	17 188	12	17 176	17 169	17 169	-
//	P	17 174	1,6	-	-	17 174	1	17 174	17 169	17 169	-
///	P	17 174	1,5	-	-	17 174	1	17 173	17 169	17 169	-
IV	P	17 173	1,5	-	-	17 173	1	17 172	17 169	17 169	-
17 /	P	17 173	1,5	-	-	17 173	0	17 172	17 169	17 169	-
//	P	17 173	1,5	-	-	17 173	0	17 173	17 169	17 169	-
///	P	23 187	2,0	-	-	23 187	0	23 187	23 155	23 155	-
IV	A	27 393	2,4	-	-	27 393	0	27 393	27 361	27 361	-

Véanse notas al final del capítulo.

NOTAS A LOS CUADROS DEL CAPÍTULO 12. ADMINISTRACIÓN CENTRAL Y ADMINISTRACIONES DE SEGURIDAD SOCIAL

Cuadro 12.1

- a. Pasivos emitidos por la Administración Central en poder de otras unidades de la Administración Central, otras cuentas pendientes de pago y ajustes por diferencias entre el valor de mercado y el valor nominal de los pasivos, la contracción de pasivos por acciones y otras participaciones (PF.5), así como otros ajustes como consecuencia de reclasificaciones de unidades institucionales y otras revisiones de información.
- b. El PIB a precios de mercado se ha elaborado a partir de la serie oficial de la CNE trimestral que publica el INE agregando los últimos cuatro trimestres para cada fecha de referencia.

Cuadro 12.2

Nota: Los porcentajes de los trimestres se calculan: 1) cuando se dispone del PIB de los cuatro trimestres del año en cuestión se toma como referencia el PIB del año; 2) cuando no se dispone del PIB de los cuatro trimestres del año en cuestión se toma como referencia el PIB anual que resulta de agregar el PIB trimestral de los últimos cuatro trimestres.

Véanse notas al cuadro 12.1.

Cuadro 12.3

- a. Variaciones anuales de la columna 9 del cuadro 12.1.
- b. Un signo positivo significa que el concepto correspondiente contribuye a incrementar la deuda; un signo negativo, que contribuye a disminuirla.
- c. Columna detallada en el cuadro 12.5.
- d. Incluye efectos como los producidos por reclasificación de unidades institucionales o instrumentos financieros.
- e. Incluye los ajustes por los intereses devengados menos los intereses pagados, por primas de emisión o de amortización, por la diferencia entre el nominal emitido y el efectivo captado en las emisiones a descuento, por pérdidas o ganancias de capital realizadas en la amortización anticipada de pasivos y la contracción de pasivos por acciones y otras participaciones (PF 5).

Cuadro 12.4

Véanse notas al cuadro 12.3

Cuadro 12.6

- a. El detalle de los valores representativos de deuda por instrumentos, y de las emisiones en euros y en monedas distintas del euro, se puede consultar en el capítulo 21, cuadros 12, 13 y 15. La diferencia entre la columna 4 de este cuadro, «Total valores representativos de deuda», y la columna 1 del cuadro 21.12, «Total valores distintos de acciones, excepto derivados financieros», se debe a que la deuda elaborada según la metodología del Protocolo de Déficit Excesivo (PDE) excluye los valores en cartera de otras Administraciones Públicas y tiene en cuenta las operaciones swaps de divisa.
- b. No aparece deducida de la columna 1.

Cuadro 12.10

- a. Las unidades que se recogen aquí como Empresas Públicas son los principales organismos no administrativos, entes y empresas no clasificadas como Administración Central. Para facilitar la comparación con la deuda de la Administración Central que figura en este capítulo, la deuda de las Empresas Públicas que figura en este cuadro se ha calculado siguiendo la metodología del PDE. La deuda de las Empresas Públicas no está incluida en el ámbito del PDE y, por tanto, a diferencia de la deuda de las Administraciones Públicas (deuda pública), no se incluye en las Notificaciones que se remiten a la Comisión Europea.
- b. Como consecuencia de las reasignaciones patrimoniales producidas en virtud del RDL 7/2004 de 27 de septiembre, entre noviembre y diciembre del año 2004, 5458 millones de euros que formaban parte de la deuda de RENFE fueron asumidos por el Estado.
- c. La ley 39/2003 del sector ferroviario de 17 de noviembre reordena el sector ferroviario estatal encomendando la administración de las infraestructuras ferroviarias al ADIF (antes encomendadas a RENFE y al GIF). Asimismo se crea RENFE-Operadora, como empresa prestadora del servicio de transporte ferroviario, que asume los medios y activos que RENFE tenía afectos a la prestación de servicios ferroviarios.

Cuadro 12.11

- a. Pasivos emitidos por las Administraciones de la Seguridad Social en poder de otras Administraciones de Seguridad Social, otras cuentas pendientes de pago y ajustes por diferencias entre el valor de mercado y el valor nominal de los pasivos, la contracción de pasivos por acciones y otras participaciones (PF.5), así como otros ajustes como consecuencia de reclasificaciones de unidades institucionales y otras revisiones de información.
 - b. El PIB a precios de mercado se ha elaborado a partir de la serie oficial de la CNE trimestral que publica el INE agregando los últimos cuatro trimestres para cada fecha de referencia.
- Nota: Pueden existir diferencias entre los datos de este cuadro y los que figuran en el cuadro 2.9, por revisiones posteriores al envío de la Notificación PDE a la Comisión Europea.

Cuadro 12.12

Nota: Los porcentajes de los trimestres se calculan: 1) cuando se dispone del PIB de los cuatro trimestres del año en cuestión se toma como referencia el PIB del año; 2) cuando no se dispone del PIB de los cuatro trimestres del año en cuestión se toma como referencia el PIB anual que resulta de agregar el PIB trimestral de los últimos cuatro trimestres.

Véanse notas al cuadro 12.11.

Cuadro 12.13

- a. Variaciones anuales de la columna 9 del cuadro 12.11.
- b. Un signo positivo significa que el concepto correspondiente contribuye a incrementar la deuda; un signo negativo, que contribuye a disminuirla.
- c. Columna detallada en el cuadro 12.15.

- d. Incluye efectos como los producidos por reclasificación de unidades institucionales o instrumentos financieros.
- e. Incluye los ajustes por los intereses devengados menos los intereses pagados, por primas de emisión o de amortización, por la diferencia entre el nominal emitido y el efectivo captado en las emisiones a descuento, por pérdidas o ganancias de capital realizadas en la amortización anticipada de pasivos y la contracción de pasivos por acciones y otras participaciones (PF 5).

Cuadro 12.14

Véanse notas al cuadro 12.13

Cuadro 12.16

- a. No aparece deducida de la columna 1.

CAPÍTULO 13 COMUNIDADES AUTÓNOMAS

13. COMUNIDADES AUTÓNOMAS

13.1 Capacidad (+) o necesidad (-) de financiación, pasivos en circulación y deuda según el Protocolo de Déficit Excesivo (PDE). Importes

Capacidad (+) o necesidad (-) de financiación: INE e IGAE. PIB pm: INE.

Millones de euros

1	Capacidad (+) o Necesidad (-) de financiación	Pasivos en circulación y deuda según el PDE							10	Pro memoria: PIB pm (b)		
		2	Pasivos en circulación según las Cuentas Financieras de la Economía Española	Ajustes por pasivos no incluidos en la deuda PDE, por valoración y otros (a)							8	Deuda según el PDE
				3=4+5+8	4	Otras cuentas pendientes de pago						
						5=6+7	6	7				
00		-3 211	48 058	8 583	-	7 073	183	6 889	1 511	39 474	646 250	
01		-4 330	51 143	7 436	-	6 366	0	6 366	1 070	43 706	699 528	
02		-3 653	57 141	10 670	-	8 965	-	8 965	1 705	46 471	749 288	
03		-3 834	61 782	12 754	-	11 084	264	10 820	1 670	49 028	803 472	
04		-689	66 172	14 118	-	12 196	220	11 976	1 922	52 054	861 420	
05		-2 677	74 965	17 085	-	15 262	309	14 953	1 822	57 880	930 566	
06		-608	80 622	21 496	-	20 419	231	20 188	1 077	59 126	1 007 974	
07		-3 444	87 080	25 121	-	24 234	455	23 779	887	61 960	1 080 807	
08		-19 111	102 034	27 537	-	26 462	403	26 059	1 075	74 497	1 116 225	
09		-21 666	121 892	28 621	-	27 410	430	26 980	1 211	93 270	1 079 052	
10		-40 193	156 439	32 200	-	33 358	5 949	27 409	-1 158	124 239	1 080 935	
11		-54 811	203 732	57 854	-	60 907	23 849	37 058	-3 053	145 879	1 070 449	
12		-19 430	225 062	35 879	-	39 206	21 200	18 006	-3 327	189 183	1 039 815	
13		-16 165	248 867	38 347	-	35 640	18 901	16 739	2 707	210 520	1 025 693	
14		-18 500	273 836	35 895	-	28 732	16 605	12 127	7 163	237 941	1 037 820	
15		-18 701	294 594	31 325	-	25 293	15 867	9 426	6 032	263 269	1 079 998	
16	P	-9 341	305 032	28 031	-	22 170	15 079	7 091	5 861	277 001	1 118 522	
17	A	-3 703	313 678	25 574	-	20 519	14 143	6 376	5 054	288 105	1 163 662	
16 IV	P	-7 297	305 032	28 031	-	22 170	15 079	7 091	5 861	277 001	1 118 522	
17 I	P	-2 283	306 196	26 841	-	21 755	15 071	6 684	5 086	279 355	1 129 519	
II	P	-6 180	312 868	26 966	-	21 915	15 062	6 853	5 051	285 903	1 140 647	
III	P	9 232	310 024	25 631	-	20 806	15 054	5 752	4 826	284 392	1 151 072	
IV	A	-4 472	313 678	25 574	-	20 519	14 143	6 376	5 054	288 105	1 163 662	

Véanse notas al final del capítulo.

13. COMUNIDADES AUTÓNOMAS

13.2 Capacidad (+) o necesidad (-) de financiación, pasivos en circulación y deuda según el Protocolo de Déficit Excesivo (PDE). Porcentajes del PIB pm

Capacidad (+) o necesidad (-) de financiación: INE e IGAE. PIB pm: INE.

Porcentajes

1	Capacidad (+) o Necesidad (-) de financiación	Pasivos en circulación y deuda según el PDE							10	Pro memoria: PIB pm (b)		
		2	Pasivos en circulación según las Cuentas Financieras de la Economía Española	Ajustes por pasivos no incluidos en la deuda PDE, por valoración y otros (a)							8	Deuda según el PDE
				3=4+5+8	4	Otras cuentas pendientes de pago						
						5=6+7	6	7				
00		-0,5	7,4	1,3	-	1,1	0,0	1,1	0,2	6,1	646 250	
01		-0,6	7,3	1,1	-	0,9	0,0	0,9	0,2	6,2	699 528	
02		-0,5	7,6	1,4	-	1,2	-	1,2	0,2	6,2	749 288	
03		-0,5	7,7	1,6	-	1,4	0,0	1,3	0,2	6,1	803 472	
04		-0,1	7,7	1,6	-	1,4	0,0	1,4	0,2	6,0	861 420	
05		-0,3	8,1	1,8	-	1,6	0,0	1,6	0,2	6,2	930 566	
06		-0,1	8,0	2,1	-	2,0	0,0	2,0	0,1	5,9	1 007 974	
07		-0,3	8,1	2,3	-	2,2	0,0	2,2	0,1	5,7	1 080 807	
08		-1,7	9,1	2,5	-	2,4	0,0	2,3	0,1	6,7	1 116 225	
09		-2,0	11,3	2,7	-	2,5	0,0	2,5	0,1	8,6	1 079 052	
10		-3,7	14,5	3,0	-	3,1	0,6	2,5	-0,1	11,5	1 080 935	
11		-5,1	19,0	5,4	-	5,7	2,2	3,5	-0,3	13,6	1 070 449	
12		-1,9	21,6	3,5	-	3,8	2,0	1,7	-0,3	18,2	1 039 815	
13		-1,6	24,3	3,7	-	3,5	1,8	1,6	0,3	20,5	1 025 693	
14		-1,8	26,4	3,5	-	2,8	1,6	1,2	0,7	22,9	1 037 820	
15		-1,7	27,3	2,9	-	2,3	1,5	0,9	0,6	24,4	1 079 998	
16	P	-0,8	27,3	2,5	-	2,0	1,3	0,6	0,5	24,8	1 118 522	
17	A	-0,3	27,0	2,2	-	1,8	1,2	0,5	0,4	24,8	1 163 662	
16 IV	P	-0,7	27,3	2,5	-	2,0	1,3	0,6	0,5	24,8	1 118 522	
17 I	P	-0,2	27,1	2,4	-	1,9	1,3	0,6	0,5	24,7	1 129 519	
II	P	-0,5	27,4	2,4	-	1,9	1,3	0,6	0,4	25,1	1 140 647	
III	P	0,8	26,9	2,2	-	1,8	1,3	0,5	0,4	24,7	1 151 072	
IV	A	-0,4	27,0	2,2	-	1,8	1,2	0,5	0,4	24,8	1 163 662	

Véanse notas al final del capítulo.

13. COMUNIDADES AUTÓNOMAS

13.3 Conciliación entre la necesidad de financiación y la variación de la deuda elaborada según el Protocolo de Déficit Excesivo (PDE). Importes

INE, IGAE y Banco de España

Millones de euros

	Variación de la deuda elaborada según el PDE (a)	Necesidad(+) o Capac.(-) de financiación	Adquisiciones netas de activos financieros (b)(c)			Ajustes (b)							
			Total	Frente a Administraciones Públicas	Resto	Total	Otras cuentas pendientes de pago			Otras operaciones financieras frente a Comunidades Autónomas	Por variaciones en el tipo de cambio	Otros cambios en volumen de la deuda (d)	Otros ajustes (e)
							Total	Frente a otras Administraciones Públicas	Resto				
	1=2+3+6	2	3=4+5	4	5	6=7+10+	7=8+9	8	9	10	11	12	13
00	1 909	3 211	438	-253	691	-1 740	-1 639	-12	-1 627	-	58	-	-159
01	4 232	4 330	-636	232	-868	538	750	183	567	-	34	-	-246
02	2 764	3 653	2 217	59	2 158	-3 105	-2 628	0	-2 628	-	-167	-	-311
03	2 557	3 834	1 250	861	389	-2 527	-2 061	-264	-1 797	-	-145	-	-322
04	3 026	689	3 718	-462	4 180	-1 381	-1 029	44	-1 073	-	-37	-	-314
05	5 826	2 677	6 430	592	5 838	-3 281	-3 123	-89	-3 034	-	71	-	-228
06	1 245	608	6 160	397	5 764	-5 523	-5 231	78	-5 309	-	-68	-	-224
07	2 834	3 444	3 501	-115	3 616	-4 111	-3 808	-224	-3 584	-	-105	-	-198
08	12 537	19 111	-4 049	524	-4 573	-2 524	-2 205	52	-2 257	-	55	-	-374
09	18 774	21 666	-1 476	-873	-603	-1 416	-949	-27	-922	-	23	-	-491
10	30 969	40 193	-2 597	-386	-2 211	-6 627	-6 008	-5 519	-489	-	112	-	-731
11	21 640	54 811	-6 100	-239	-5 861	-27 072	-27 598	-17 900	-9 698	-	201	895	-570
12	43 304	19 430	2 344	166	2 177	21 530	21 204	2 649	18 555	-	111	-	215
13	21 337	16 165	1 761	-67	1 828	3 411	3 651	2 299	1 352	-	65	-	-305
14	27 421	18 500	2 159	445	1 714	6 762	6 921	2 296	4 625	-	74	-	-233
15	25 328	18 701	2 719	1 727	992	3 908	3 324	738	2 586	-	18	-	566
16	P 13 731	9 341	791	-490	1 280	3 599	3 262	788	2 474	-	-37	126	248
17	A 11 104	3 703	4 641	862	3 779	2 760	1 651	936	715	-	5	-	1 104
16 //	P 7 563	6 264	-1 729	-272	-1 457	3 028	2 864	936	1 928	-	2	-	162
16 ///	P -842	-5 476	4 349	204	4 145	286	456	938	-482	-	-0	-	-170
16 IV	P 4 295	7 297	-1 127	-192	-936	-1 874	-1 931	-2 023	92	-	12	126	-81
17 I	P 2 355	2 283	-1 539	-648	-891	1 611	415	8	407	-	-2	-	1 197
17 II	P 6 547	6 180	762	794	-32	-395	-161	9	-170	-	-8	-	-226
17 III	P -1 510	-9 232	6 223	-150	6 373	1 499	1 108	8	1 100	-	-7	-	398
17 IV	A 3 712	4 472	-805	866	-1 671	46	289	911	-622	-	22	-	-265

Véanse notas al final del capítulo.

13. COMUNIDADES AUTÓNOMAS

13.4 Conciliación entre la necesidad de financiación y la variación de la deuda elaborada según el Protocolo de Déficit Excesivo (PDE). Porcentajes del PIB pm

INE, IGAE y Banco de España

Porcentajes

	Variación de la deuda elaborada según el PDE (a)	Necesidad(+) o Capac.(-) de financiación	Adquisiciones netas de activos financieros (b)(c)			Ajustes (b)							
			Total	Frente a Administraciones Públicas	Resto	Total	Otras cuentas pendientes de pago			Otras operaciones financieras frente a Comunidades Autónomas	Por variaciones en el tipo de cambio	Otros cambios en volumen de la deuda (d)	Otros ajustes (e)
							Total	Frente a otras Administraciones Públicas	Resto				
	1=2+3+6	2	3=4+5	4	5	6=7+10+	7=8+9	8	9	10	11	12	13
00	0,3	0,5	0,1	-0,0	0,1	-0,3	-0,3	-0,0	-0,3	-	0,0	-	-0,0
01	0,6	0,6	-0,1	0,0	-0,1	0,1	0,1	0,0	0,1	-	0,0	-	-0,0
02	0,4	0,5	0,3	0,0	0,3	-0,4	-0,4	0,0	-0,4	-	-0,0	-	-0,0
03	0,3	0,5	0,2	0,1	0,0	-0,3	-0,3	-0,0	-0,2	-	-0,0	-	-0,0
04	0,4	0,1	0,4	-0,1	0,5	-0,2	-0,1	0,0	-0,1	-	-0,0	-	-0,0
05	0,6	0,3	0,7	0,1	0,6	-0,4	-0,3	-0,0	-0,3	-	0,0	-	-0,0
06	0,1	0,1	0,6	0,0	0,6	-0,5	-0,5	0,0	-0,5	-	-0,0	-	-0,0
07	0,3	0,3	0,3	-0,0	0,3	-0,4	-0,4	-0,0	-0,3	-	-0,0	-	-0,0
08	1,1	1,7	-0,4	0,0	-0,4	-0,2	-0,2	0,0	-0,2	-	0,0	-	-0,0
09	1,7	2,0	-0,1	-0,1	-0,1	-0,1	-0,1	-0,0	-0,1	-	0,0	-	-0,0
10	2,9	3,7	-0,2	-0,0	-0,2	-0,6	-0,6	-0,5	-0,0	-	0,0	-	-0,1
11	2,0	5,1	-0,6	-0,0	-0,5	-2,5	-2,6	-1,7	-0,9	-	0,0	0,1	-0,1
12	4,2	1,9	0,2	0,0	0,2	2,1	2,0	0,3	1,8	-	0,0	-	0,0
13	2,1	1,6	0,2	-0,0	0,2	0,3	0,4	0,2	0,1	-	0,0	-	-0,0
14	2,6	1,8	0,2	0,0	0,2	0,7	0,7	0,2	0,4	-	0,0	-	-0,0
15	2,3	1,7	0,3	0,2	0,1	0,4	0,3	0,1	0,2	-	0,0	-	0,1
16	P 1,2	0,8	0,1	-0,0	0,1	0,3	0,3	0,1	0,2	-	-0,0	0,0	0,0
17	A 1,0	0,3	0,4	0,1	0,3	0,2	0,1	0,1	0,1	-	0,0	-	0,1
16 //	P 0,7	0,6	-0,2	-0,0	-0,1	0,3	0,3	0,1	0,2	-	0,0	-	0,0
16 ///	P -0,1	-0,5	0,4	0,0	0,4	0,0	0,0	0,1	-0,0	-	-0,0	-	-0,0
16 IV	P 0,4	0,7	-0,1	-0,0	-0,1	-0,2	-0,2	-0,2	0,0	-	0,0	0,0	-0,0
17 I	P 0,2	0,2	-0,1	-0,1	-0,1	0,1	0,0	0,0	0,0	-	-0,0	-	0,1
17 II	P 0,6	0,5	0,1	0,1	-0,0	-0,0	-0,0	0,0	-0,0	-	-0,0	-	-0,0
17 III	P -0,1	-0,8	0,5	-0,0	0,5	0,1	0,1	0,0	0,1	-	-0,0	-	0,0
17 IV	A 0,3	0,4	-0,1	0,1	-0,1	0,0	0,0	0,1	-0,1	-	0,0	-	-0,0

Véanse notas al final del capítulo.

13. COMUNIDADES AUTÓNOMAS

13.5 Adquisición neta de activos financieros

Millones de euros

	Total	Efectivo y depósitos			Valores representativos de deuda			Prés-tamos	Partici-paciones en el capital y en fondos de inversión	Sistemas de segu-ros, de pensiones y de garantías estandarizadas	Deri-vados finan-cieros	Otras cuentas penden-tes de cobro	Pro memoria: Activos financie-ros frente a Ad-ministra-ciones Públicas	
		Total	Depósitos en el Banco de España	Resto depósi-tos transfe-ribles	Otros depósi-tos	Total	A corto plazo							A largo plazo
	11+12+13 1=2+6+9+10+	2=3+4+5	3	4	5	6=7+8	7	8	9	10	11	12	13	14
00	438	753	-22	761	14	-	-	-	-11	-104	-	-10	-190	-253
01	-636	-958	-64	-838	-56	-	-	-	2	187	-	-25	158	232
02	2 217	2 013	5	1 831	177	-	-	-	-2	182	-	-35	59	59
03	1 250	-49	-1	-59	11	-	-	-	-	519	-	-59	840	861
04	3 718	3 853	3	3 201	649	-	-	-	14	437	-	-38	-548	-462
05	6 430	5 275	45	5 074	156	-	-	-	9	594	-	27	525	592
06	6 160	4 761	32	4 094	635	-	-	-	3	314	-	21	1 061	397
07	3 501	3 475	488	1 628	1 359	-	-	-	8	129	-	3	-114	-115
08	-4 049	-4 903	1 227	-4 784	-1 346	-	-	-	3	336	-	-9	524	524
09	-1 476	-2 753	-921	-1 026	-806	-	-	-	232	125	-	104	815	-873
10	-2 597	-1 920	-604	-1 837	521	-	-	-	176	116	-	105	-1 074	-386
11	-6 100	-6 055	-198	-5 221	-636	-	-	-	-5	-33	-	91	-97	-239
12	2 344	1 892	346	1 278	269	-	-	-	-195	43	-	161	442	166
13	1 761	1 009	56	-582	1 534	-	-	-	-7	1	-	146	612	-67
14	2 159	400	-543	1 364	-421	-	-	-	415	3	-	-	1 341	445
15	2 719	1 013	1	997	15	-	-	-	140	-19	-	-	1 586	1 727
16	P	791	1 252	10	1 579	-337	-	-	-212	-46	-	-	-203	-490
17	A	4 641	1 631	-13	1 512	132	-	-	-110	-28	-	-	3 148	862
16 //	P	-1 729	-1 325	-89	-1 050	-185	-	-	-53	15	-	-	-366	-272
///	P	4 349	4 075	9	4 583	-516	-	-	-53	-17	-	-	343	204
IV	P	-1 127	-829	6	-704	-132	-	-	-53	-16	-	-	-229	-192
17 /	P	-1 539	-2 601	591	-3 371	180	-	-	-28	1	-	-	1 088	-648
//	P	762	-307	-586	894	-615	-	-	-28	-29	-	-	1 126	794
///	P	6 223	6 323	4	6 417	-98	-	-	-28	-1	-	-	-72	-150
IV	A	-805	-1 785	-22	-2 429	665	-	-	-28	2	-	-	1 006	866

Véanse notas al final del capítulo.

13. COMUNIDADES AUTÓNOMAS

13.6 Deuda según el Protocolo de Déficit Excesivo (PDE). Resumen general

Datos referidos a Diciembre de 2017

Millones de euros

	Serie en cuadro y columnal/Time series in table and column	Total	Valores representativos de deuda/Debt securities			Total	Préstamos/Loans				Resto del mundo/Rest of the world	Fondo de Financiación a Comunidades Autónomas/ Fund for the Financing of Regional Governments	Asociaciones Público-Privadas (APPs) /Public-Private Partnerships (PPPs)	
			Total	Corto plazo/Short-term	Largo plazo/Long-term		Total	Corto plazo/Short-term	Largo plazo/Long-term	Instituciones financieras residentes / Resident financial institutions				Total
	1	2=3+6	4	5	6=7+11+12+13	7=9+10	8	9	10	11	12	13		
TOTAL	13.9/1	288 105	46 788	351	46 437	241 317	1 410	8 216	34 624	24 104	166 161	8 212	TOTAL	
1. Andalucía	13.9/2	34 260	3 729	351	3 378	30 531	2 643	20	1 657	2 404	25 221	264	1. Andalucía	
2. Aragón	13.9/3	7 959	2 158	-	2 158	5 800	1 504	12	1 481	815	3 481	0	2. Aragón	
3. Principado de Asturias	13.9/4	4 244	265	-	265	3 980	1 564	13	1 556	654	1 652	109	3. Principado de Asturias	
4. Illes Balears	13.9/5	8 802	650	-	650	8 152	1 242	51	1 237	226	6 532	151	4. Illes Balears	
5. Canarias	13.9/6	7 044	1 027	-	1 027	6 017	1 021	21	1 016	111	4 850	35	5. Canarias	
6. Cantabria	13.9/7	3 033	40	-	40	2 993	494	65	491	189	2 221	90	6. Cantabria	
7. Castilla-La Mancha	13.9/8	14 430	1 240	-	1 240	13 190	1 665	9	1 665	783	10 742	-	7. Castilla-La Mancha	
8. Castilla y León	13.9/9	11 870	3 379	-	3 379	8 491	3 674	60	3 562	1 861	2 665	290	8. Castilla y León	
9. Cataluña	13.9/10	77 740	5 529	-	5 529	72 211	7 582	127	4 506	5 859	54 455	4 315	9. Cataluña	
10. Extremadura	13.9/11	4 401	577	-	577	3 825	1 159	53	1 159	304	2 362	-	10. Extremadura	
11. Galicia	13.9/12	11 210	2 616	-	2 616	8 594	1 771	29	1 770	946	5 496	381	11. Galicia	
12. La Rioja	13.9/13	1 570	383	-	383	1 187	719	1	49	195	273	-	12. La Rioja	
13. Comunidad de Madrid	13.9/14	32 783	18 206	-	18 206	14 577	7 736	21	426	3 178	1 913	1 749	13. Comunidad de Madrid	
14. Región de Murcia	13.9/15	8 795	397	-	397	8 398	443	14	24	788	7 168	-	14. Región de Murcia	
15. Comunidad Foral de Navarra	13.9/16	3 628	1 604	-	1 604	2 024	1 168	20	1 167	547	-	310	15. Comunidad Foral de Navarra	
16. País Vasco	13.9/17	10 149	4 026	-	4 026	6 123	4 044	10	4 040	2 079	-	-	16. País Vasco	
17. Comunitat Valenciana	13.9/18	46 187	962	-	962	45 226	4 411	884	2 064	3 166	37 131	518	17. Comunitat Valenciana	
PRO MEMORIA: EMPRESAS PÚBLICAS NO INCLUIDAS EN EL SECTOR AAPP	13.11/1	3 750	1 014	29	985	2 737	1 427	28	69	1 310	-	-	MEMORANDUM ITEM: PUBLIC ENTERPRISES NOT INCLUDED WITHIN THE GENERAL GOVERNMENT	

December 2017 data

13.6 Debt according to the Excessive Deficit Procedure (EDP). General Summary

EUR millions

13. REGIONAL (AUTONOMOUS) GOVERNMENTS

Nota: El Fondo de Financiación a Comunidades Autónomas ha asumido la deuda, a diciembre de 2014, del Fondo de Liquidez Autónoma (FLA) y del Fondo para la Financiación del Pago a Proveedores (FFPP)./ Note: The Fund for the Financing of Regional (Autonomous) Governments has assumed the outstanding debt of the former FLA and FFPP funds until december 2014.

13. COMUNIDADES AUTÓNOMAS

13.7 Deuda según el Protocolo de Déficit Excesivo (PDE) por instrumentos

Millones de euros y porcentajes

	Total		Efectivo y depósitos	Valores representativos de deuda (a)			Préstamos			Pro memoria:			
				Total	A corto plazo	A largo plazo	Total	A corto plazo	A largo plazo	Deuda según el PDE en poder de otras Administraciones Públicas			Avalos concedidos
	10=11+12	Fondo de Financiación a Comunidades Autónomas (FFCCAA)								Resto	13		
1=3+4+7	2	3	4=5+6	5	6	7=8+9	8	9	10=11+12	11	12	13	
00	39 474	6,1	-	19 890	1 067	18 823	19 584	4 035	15 549	-	-	0	1 031
01	43 706	6,2	-	20 614	1 343	19 271	23 092	4 530	18 562	-	-	0	1 114
02	46 471	6,2	-	23 449	1 371	22 078	23 022	3 294	19 728	-	-	0	1 361
03	49 028	6,1	-	25 130	1 175	23 955	23 898	3 791	20 107	-	-	0	1 538
04	52 054	6,0	-	26 645	1 390	25 255	25 409	3 361	22 047	-	-	0	1 735
05	57 880	6,2	-	29 510	1 697	27 813	28 370	2 257	26 113	-	-	0	2 083
06	59 126	5,9	-	31 273	1 514	29 759	27 853	2 492	25 361	-	-	0	2 086
07	61 960	5,7	-	31 394	1 752	29 642	30 566	2 727	27 838	-	-	0	1 894
08	74 497	6,7	-	32 831	2 245	30 586	41 666	4 919	36 747	-	-	0	3 089
09	93 270	8,6	-	41 616	2 091	39 525	51 654	6 884	44 770	-	-	0	3 380
10	124 239	11,5	-	55 156	2 221	52 934	69 083	6 409	62 674	-	-	0	3 754
11	145 879	13,6	-	63 437	7 790	55 647	82 441	13 114	69 328	-	-	0	4 273
12	189 183	18,2	-	63 694	3 881	59 813	125 489	10 993	114 496	34 330	34 330	0	3 994
13	210 520	20,5	-	58 265	1 387	56 879	152 255	10 047	142 208	61 491	61 491	0	3 604
14	237 941	22,9	-	55 985	266	55 719	181 956	10 063	171 893	88 748	88 748	0	3 024
15 IV	263 269	24,4	-	49 256	281	48 975	214 014	9 609	204 404	125 666	125 666	0	2 500
16 I	P 265 984	24,4	-	48 576	309	48 267	217 408	11 697	205 711	127 681	127 681	0	2 388
II	P 273 547	24,9	-	49 110	305	48 805	224 437	12 231	212 206	134 655	134 655	0	2 989
III	P 272 705	24,6	-	49 451	335	49 117	223 254	8 434	214 819	137 970	137 970	0	2 673
IV	P 277 001	24,8	-	46 669	350	46 318	230 332	8 496	221 836	148 595	148 595	0	2 411
17 I	P 279 355	24,7	-	47 283	359	46 925	232 072	9 934	222 138	150 760	149 282	1 478	2 317
II	P 285 903	25,1	-	48 362	355	48 007	237 540	10 013	227 527	158 565	157 087	1 478	2 301
III	P 284 392	24,7	-	47 803	348	47 455	236 589	7 198	229 391	160 989	159 526	1 462	2 226
IV	A 288 105	24,8	-	46 788	351	46 437	241 317	8 216	233 101	167 637	166 161	1 476	1 933

13. COMUNIDADES AUTÓNOMAS

13.8 Deuda según el Protocolo de Déficit Excesivo (PDE) por agrupaciones institucionales

Millones de euros y porcentajes

	Importes					Porcentajes del PIB pm					Pro memoria: PIB pm (b)
	Total	Administración general (a)	Otras unidades que se clasifican en el subsector CCAA del sector AAPP			Total	Administración general (a)	Otras unidades que se clasifican en el subsector CCAA del sector AAPP			
			Organismos autónomos administrativos y similares	Universidades	Empresas			Organismos autónomos administrativos y similares	Universidades	Empresas	
1=2a5	2	3	4	5	6=7a10	7	8	9	10	11	
00	39 474	33 619	2 293	1 283	2 279	6,1	5,2	0,4	0,4	0,4	646 250
01	43 706	35 205	4 095	1 595	2 811	6,2	5,0	0,6	0,2	0,4	699 528
02	46 471	37 069	5 220	1 746	2 436	6,2	4,9	0,7	0,2	0,3	749 288
03	49 028	38 182	6 006	2 139	2 701	6,1	4,8	0,7	0,3	0,3	803 472
04	52 054	40 835	6 490	1 458	3 271	6,0	4,7	0,8	0,2	0,4	861 420
05	57 880	43 377	9 751	1 385	3 368	6,2	4,7	1,0	0,1	0,4	930 566
06	59 126	44 091	10 208	1 327	3 499	5,9	4,4	1,0	0,1	0,3	1 007 974
07	61 960	46 971	10 059	1 235	3 695	5,7	4,3	0,9	0,1	0,3	1 080 807
08	74 497	55 337	12 629	1 168	5 363	6,7	5,0	1,1	0,1	0,5	1 116 225
09	93 270	72 224	13 898	978	6 170	8,6	6,7	1,3	0,1	0,6	1 079 052
10	124 239	99 073	17 103	876	7 188	11,5	9,2	1,6	0,1	0,7	1 080 935
11	145 879	121 632	15 105	906	8 236	13,6	11,4	1,4	0,1	0,8	1 070 449
12	189 183	164 582	16 277	929	7 395	18,2	15,8	1,6	0,1	0,7	1 039 815
13	210 520	188 784	15 395	743	5 598	20,5	18,4	1,5	0,1	0,5	1 025 693
14	237 941	218 435	14 293	471	4 743	22,9	21,0	1,4	0,0	0,5	1 037 820
15 IV	263 269	244 506	14 265	423	4 076	24,4	22,6	1,3	0,0	0,4	1 079 998
16 I	P 265 984	247 736	13 792	436	4 020	24,4	22,8	1,3	0,0	0,4	1 088 474
II	P 273 547	255 697	13 501	440	3 908	24,9	23,3	1,2	0,0	0,4	1 099 617
III	P 272 705	255 172	13 282	439	3 813	24,6	23,0	1,2	0,0	0,3	1 109 442
IV	P 277 001	260 048	13 111	397	3 445	24,8	23,2	1,2	0,0	0,3	1 118 522
17 I	P 279 355	263 167	12 531	395	3 262	24,7	23,3	1,1	0,0	0,3	1 129 519
II	P 285 903	270 098	12 327	417	3 060	25,1	23,7	1,1	0,0	0,3	1 140 647
III	P 284 392	268 654	12 334	404	3 001	24,7	23,3	1,1	0,0	0,3	1 151 072
IV	A 288 105	273 062	11 842	274	2 926	24,8	23,5	1,0	0,0	0,3	1 163 662

Véanse notas al final del capítulo.

13. COMUNIDADES AUTÓNOMAS

13.9 Deuda según el Protocolo de Déficit Excesivo (PDE) por Comunidades Autónomas (a). Importes

Millones de euros

	Total	Andalucía	Aragón	Princ. de Asturias	Illes Balears	Canarias	Cantabria	Castilla-La Mancha	Castilla y León	Cataluña	Extremadura	Galicia	La Rioja	Comun. de Madrid	Región de Murcia	Comun. Foral Navarra	Pais Vasco (b)	Comun. Valenciana
	1	2	3	4	5	6	7	8	9	10	11	12	13	14	15	16	17	18
00	39 474	6 977	940	605	509	905	248	603	1 086	10 177	613	3 072	141	4 218	609	648	2 119	6 004
01	43 706	7 217	938	653	516	1 001	289	605	1 270	10 757	711	3 118	164	6 855	685	646	1 627	6 654
02	46 471	7 203	1 086	825	654	929	293	784	1 356	10 830	782	3 157	166	8 614	684	643	1 352	7 112
03	49 028	7 460	1 110	880	858	1 133	372	807	1 436	10 918	782	3 186	184	9 059	685	644	1 498	8 016
04	52 054	7 427	1 134	802	950	1 178	377	1 057	1 451	12 259	783	3 265	193	8 976	748	646	1 387	9 420
05	57 880	7 354	1 153	803	1 589	1 430	411	1 351	1 789	14 544	783	3 381	187	10 099	691	646	1 138	10 532
06	59 126	7 314	1 163	729	1 635	1 563	398	1 543	1 798	14 873	784	3 535	184	10 073	686	647	929	11 270
07	61 960	7 177	1 165	744	1 798	1 562	434	1 829	1 894	15 776	785	3 712	276	10 967	648	645	642	11 906
08	74 497	8 143	1 517	770	2 696	1 885	511	2 584	2 608	20 825	904	3 954	393	11 380	755	868	1 007	13 696
09	93 270	10 062	1 890	1 080	3 571	2 352	662	4 288	3 227	25 661	1 086	4 859	507	12 822	1 340	1 085	2 663	16 113
10	124 239	12 562	2 901	1 701	4 458	3 298	992	6 110	4 630	35 616	1 747	6 189	726	14 323	2 107	1 691	5 070	20 119
11	145 879	14 793	3 403	2 155	4 774	3 718	1 293	6 886	5 804	44 095	2 021	7 079	900	16 255	2 806	2 446	5 591	21 860
12	189 183	21 064	4 607	2 675	6 130	4 687	2 032	10 190	7 933	52 355	2 436	8 324	1 045	20 906	4 628	2 847	7 259	30 065
13	210 520	24 441	5 369	3 052	6 884	5 281	2 178	11 343	8 527	58 179	2 630	9 212	1 143	22 863	5 543	3 136	8 280	32 459
14	237 941	29 373	6 010	3 479	7 798	6 034	2 428	12 858	9 359	64 466	3 092	9 961	1 296	25 414	6 838	3 197	8 915	37 422
15 IV	263 269	31 645	6 930	3 876	8 330	6 669	2 677	13 426	10 557	72 675	3 576	10 375	1 436	28 686	7 601	3 322	9 486	42 003
16 I	P 265 984	31 763	7 064	4 090	8 474	6 630	2 696	13 437	10 582	72 695	3 675	10 641	1 472	29 420	7 807	3 515	10 037	41 985
16 II	P 273 547	32 551	7 440	4 278	8 612	6 766	2 781	13 755	10 996	74 402	4 019	10 727	1 514	30 144	8 159	3 784	10 450	43 169
16 III	P 272 705	32 316	7 320	4 111	8 628	6 816	2 823	13 846	10 910	74 416	3 966	10 624	1 482	30 207	8 098	3 678	10 264	43 199
16 IV	P 277 001	33 325	7 486	4 094	8 572	6 939	2 890	14 055	11 316	75 118	4 059	10 854	1 487	30 418	8 305	3 461	9 958	44 663
17 I	P 279 355	32 437	7 671	4 232	8 744	7 031	2 877	14 016	11 288	75 462	4 223	11 582	1 553	31 635	8 302	3 676	10 511	44 116
17 II	P 285 903	33 960	7 857	4 370	8 953	7 291	3 045	14 260	11 378	76 723	4 333	11 363	1 597	32 556	8 681	3 767	10 791	44 975
17 III	P 284 392	33 631	7 754	4 212	9 042	7 288	2 996	14 313	11 691	76 831	4 259	11 137	1 528	32 518	8 604	3 732	10 422	44 435
17 IV	A 288 105	34 260	7 959	4 244	8 802	7 044	3 033	14 430	11 870	77 740	4 401	11 210	1 570	32 783	8 795	3 628	10 149	46 187

Véanse notas al final del capítulo.

13. COMUNIDADES AUTÓNOMAS

13.10 Deuda según el Protocolo de Déficit Excesivo (PDE) por Comunidades Autónomas (a). Porcentajes del PIB pm (c)

Porcentajes

	Total	Andalucía	Aragón	Princ. de Asturias	Illes Balears	Canarias	Cantabria	Castilla-La Mancha	Castilla y León	Cataluña	Extremadura	Galicia	La Rioja	Comun. de Madrid	Región de Murcia	Comun. Foral Navarra	Pais Vasco (b)	Comun. Valenciana
	1	2	3	4	5	6	7	8	9	10	11	12	13	14	15	16	17	18
00	6,1	8,1	4,7	4,2	3,1	3,5	3,1	2,8	3,0	8,3	5,7	9,2	2,9	3,7	3,9	5,8	5,2	9,6
01	6,2	7,7	4,4	4,2	2,9	3,5	3,4	2,6	3,3	8,1	6,2	8,7	3,1	5,5	4,0	5,4	3,7	9,7
02	6,2	7,1	4,6	5,1	3,5	3,1	3,2	3,1	3,4	7,7	6,4	8,2	3,0	6,4	3,7	5,0	2,9	9,7
03	6,1	6,8	4,4	5,1	4,4	3,5	3,8	2,9	3,3	7,2	6,0	7,7	3,1	6,3	3,4	4,7	3,1	10,2
04	6,0	6,3	4,2	4,4	4,5	3,4	3,6	3,2	3,2	7,5	5,6	7,4	3,0	5,8	3,4	4,5	2,7	11,2
05	6,2	5,7	4,0	4,0	7,0	3,9	3,7	4,2	3,7	8,3	5,1	7,0	2,7	6,1	2,9	4,1	2,0	11,6
06	5,9	5,3	3,7	3,4	6,7	4,0	3,3	4,4	3,4	7,8	4,8	6,8	2,5	5,6	2,6	3,8	1,5	11,5
07	5,7	4,8	3,4	3,2	6,9	3,7	3,4	4,7	3,4	7,8	4,5	6,6	3,5	5,6	2,3	3,6	1,0	11,3
08	6,7	5,4	4,3	3,2	9,9	4,4	3,9	6,4	4,6	10,0	5,0	6,7	4,8	5,6	2,6	4,6	1,5	12,6
09	8,6	6,9	5,5	4,8	13,7	5,8	5,2	10,9	5,8	12,7	6,1	8,6	6,4	6,4	4,8	6,0	4,1	15,7
10	11,5	8,6	8,4	7,4	17,0	8,0	7,7	15,6	8,3	17,5	9,7	10,9	9,1	7,2	7,5	9,3	7,7	19,7
11	13,6	10,2	10,0	9,6	18,3	9,1	10,3	17,8	10,5	22,0	11,5	12,7	11,4	8,2	10,3	13,4	8,6	21,7
12	18,2	15,1	14,2	12,5	23,9	11,8	16,7	27,2	14,8	26,8	14,4	15,4	13,6	10,7	17,4	16,2	11,4	31,2
13	20,5	17,8	16,5	14,8	27,0	13,4	18,5	31,0	16,4	30,1	15,7	17,2	15,2	11,9	20,9	17,9	13,2	34,1
14	22,9	21,1	18,3	16,9	29,7	15,1	20,3	36,0	18,0	32,8	18,5	18,5	17,0	13,0	25,7	17,9	14,0	38,5
15 IV	24,4	21,8	20,7	18,3	30,5	16,3	22,0	35,9	19,7	35,4	20,5	18,4	18,3	14,1	26,9	17,9	14,3	41,7
16 I	P 24,4	21,8	21,1	19,4	30,4	16,0	22,1	35,9	19,6	34,9	21,1	18,7	19,1	14,3	27,5	18,9	15,0	41,2
16 II	P 24,9	22,1	22,0	20,1	30,6	16,2	22,6	36,3	20,1	35,4	22,8	18,7	19,5	14,5	28,5	20,1	15,4	42,0
16 III	P 24,6	21,8	21,5	19,2	30,4	16,2	22,7	36,3	19,8	35,1	22,3	18,3	18,9	14,4	28,0	19,4	15,0	41,6
16 IV	P 24,8	22,3	21,8	18,9	29,9	16,3	23,0	36,5	20,4	35,1	22,7	18,6	18,8	14,4	28,5	18,1	14,5	42,7
17 I	P 24,7	21,5	21,9	19,2	30,1	16,4	22,7	36,1	20,4	34,8	23,5	19,6	19,7	14,8	28,2	19,1	15,1	41,8
17 II	P 25,1	22,3	22,2	19,6	30,5	16,8	23,7	36,3	20,3	35,1	23,9	19,1	20,0	15,1	29,2	19,4	15,3	42,2
17 III	P 24,7	21,9	21,7	18,8	30,6	16,7	23,2	36,1	20,7	34,8	23,2	18,5	19,0	14,9	28,7	19,0	14,7	41,3
17 IV	A 24,8	22,1	22,1	18,7	29,4	15,9	23,2	36,0	20,8	34,8	23,8	18,4	19,3	14,9	29,0	18,3	14,1	42,5

Véanse notas al final del capítulo.

13. EMPRESAS PÚBLICAS DE COMUNIDADES AUTÓNOMAS

13.11 Deuda por Comunidades Autónomas propietarias de las Empresas Públicas no incluidas en el sector Administraciones Públicas (a). Importes

Millones de euros

	Total	Andalucía	Aragón	Princ. de Asturias	Illes Balears	Canarias	Cantabria	Castilla-La Mancha	Castilla y León	Cataluña	Extremadura	Galicia	La Rioja	Comun. de Madrid	Región de Murcia	Comun. Foral Navarra	Pais Vasco	Comun. Valenciana	
	1	2	3	4	5	6	7	8	9	10	11	12	13	14	15	16	17	18	
00	2 832	185	12	13	46	186	5	45	17	944	1	17	5	393	0	25	76	861	
01	3 443	141	12	15	37	222	5	60	18	1 207	10	13	2	441	0	53	68	1 139	
02	4 557	144	10	20	36	282	8	435	23	1 634	9	12	7	438	0	60	153	1 287	
03	6 184	124	128	25	49	307	9	467	28	2 613	15	17	9	593	0	52	331	1 415	
04	6 561	135	145	14	39	332	9	611	41	2 813	14	18	3	559	-	56	382	1 389	
05	6 233	125	124	61	44	209	10	698	39	2 663	8	20	9	506	0	159	355	1 205	
06	7 629	120	88	94	92	204	19	670	37	3 274	8	178	28	956	-	144	355	1 362	
07	9 138	166	218	170	548	217	19	672	54	3 698	4	237	17	924	-	249	538	1 408	
08	9 382	103	309	159	442	249	20	635	94	4 480	14	305	25	1 158	29	299	445	616	
09	11 366	111	384	215	377	249	35	749	249	5 660	18	195	0	1 321	27	350	648	778	
10	10 958	216	464	279	355	244	35	648	23	5 593	18	186	3	1 482	0	323	543	547	
11	9 551	235	477	321	324	224	36	79	82	4 670	22	194	1	1 678	0	74	546	590	
12	7 106	198	327	332	272	221	38	-	104	3 637	29	179	3	1 645	0	62	57	0	
13	6 133	185	207	195	184	210	35	-	160	3 054	7	82	4	1 703	0	50	57	0	
14	5 520	171	82	65	114	197	39	-	151	2 815	8	47	4	1 740	0	38	47	0	
15 IV	4 997	134	79	7	68	183	37	0	165	2 394	8	39	4	1 829	-	24	7	21	
16 I	P	4 886	121	68	7	66	174	38	0	168	2 317	8	30	4	1 837	-	22	4	21
II	P	4 820	125	74	6	63	133	39	0	167	2 289	8	26	4	1 845	-	17	2	21
III	P	4 749	129	61	7	61	165	37	0	167	2 139	8	21	4	1 911	-	17	4	20
IV	P	4 457	115	72	7	41	22	32	0	171	2 092	6	18	4	1 854	0	17	5	2
17 I	P	4 350	74	65	7	41	23	45	-	179	2 044	6	21	4	1 822	-	16	2	2
II	P	4 311	82	66	5	35	23	46	-	176	2 010	6	17	4	1 826	-	14	1	2
III	P	4 049	78	64	5	35	23	42	-	170	1 713	5	17	3	1 877	-	12	2	2
IV	A	3 750	77	63	5	34	17	31	-	-	1 637	5	13	0	1 674	-	12	181	2

Véanse notas al final del capítulo.

13. EMPRESAS PÚBLICAS DE COMUNIDADES AUTÓNOMAS

13.12 Deuda por Comunidades Autónomas propietarias de las Empresas Públicas no incluidas en el sector Administraciones Públicas (a). Porcentajes del PIB pm (c)

Porcentajes

	Total	Andalucía	Aragón	Princ. de Asturias	Illes Balears	Canarias	Cantabria	Castilla-La Mancha	Castilla y León	Cataluña	Extremadura	Galicia	La Rioja	Comun. de Madrid	Región de Murcia	Comun. Foral Navarra	Pais Vasco (b)	Comun. Valenciana	
	1	2	3	4	5	6	7	8	9	10	11	12	13	14	15	16	17	18	
00	0,4	0,2	0,1	0,1	0,3	0,7	0,1	0,2	0,0	0,8	0,0	0,1	0,1	0,3	0,0	0,2	0,2	1,4	
01	0,5	0,2	0,1	0,1	0,2	0,8	0,1	0,3	0,0	0,9	0,1	0,0	0,0	0,4	0,0	0,4	0,2	1,7	
02	0,6	0,1	0,0	0,1	0,2	0,9	0,1	1,7	0,1	1,2	0,1	0,0	0,1	0,3	0,0	0,5	0,3	1,8	
03	0,8	0,1	0,5	0,1	0,3	0,9	0,1	1,7	0,1	1,7	0,1	0,0	0,2	0,4	0,0	0,4	0,7	1,8	
04	0,8	0,1	0,5	0,1	0,2	1,0	0,1	2,1	0,1	1,7	0,1	0,0	0,0	0,4	-	0,4	0,7	1,7	
05	0,7	0,1	0,4	0,3	0,2	0,6	0,1	2,1	0,1	1,5	0,0	0,0	0,1	0,3	0,0	1,0	0,6	1,3	
06	0,8	0,1	0,3	0,4	0,4	0,5	0,2	1,9	0,1	1,7	0,0	0,3	0,4	0,5	-	0,9	0,6	1,4	
07	0,8	0,1	0,6	0,7	2,1	0,5	0,1	1,7	0,1	1,8	0,0	0,4	0,2	0,5	-	1,4	0,8	1,3	
08	0,8	0,1	0,9	0,7	1,6	0,6	0,1	1,6	0,2	2,1	0,1	0,5	0,3	0,6	0,1	1,6	0,7	0,6	
09	1,1	0,1	1,1	0,9	1,4	0,6	0,3	1,9	0,4	2,8	0,1	0,3	0,0	0,7	0,1	1,9	1,0	0,8	
10	1,0	0,1	1,3	1,2	1,4	0,6	0,3	1,7	0,0	2,8	0,1	0,3	0,0	0,7	0,0	1,8	0,8	0,5	
11	0,9	0,2	1,4	1,4	1,2	0,5	0,3	0,2	0,1	2,3	0,1	0,3	0,0	0,8	0,0	0,4	0,8	0,6	
12	0,7	0,1	1,0	1,5	1,1	0,6	0,3	-	0,2	1,9	0,2	0,3	0,0	0,8	0,0	0,4	0,1	0,0	
13	0,6	0,1	0,6	0,9	0,7	0,5	0,3	-	0,3	1,6	0,0	0,2	0,1	0,9	0,0	0,3	0,1	0,0	
14	0,5	0,1	0,3	0,3	0,4	0,5	0,3	-	0,3	1,4	0,0	0,1	0,1	0,9	0,0	0,2	0,1	0,0	
15 IV	0,5	0,1	0,2	0,0	0,2	0,4	0,3	0,0	0,3	1,2	0,0	0,1	0,0	0,9	-	0,1	0,0	0,0	
16 I	P	0,4	0,1	0,2	0,0	0,2	0,4	0,3	0,0	0,3	1,1	0,0	0,1	0,1	0,9	-	0,1	0,0	0,0
II	P	0,4	0,1	0,2	0,0	0,2	0,3	0,3	0,0	0,3	1,1	0,0	0,0	0,9	-	0,1	0,0	0,0	
III	P	0,4	0,1	0,2	0,0	0,2	0,4	0,3	0,0	0,3	1,0	0,0	0,0	0,9	-	0,1	0,0	0,0	
IV	P	0,4	0,1	0,2	0,0	0,1	0,1	0,3	0,0	0,3	1,0	0,0	0,0	0,9	0,0	0,1	0,0	0,0	
17 I	P	0,4	0,0	0,2	0,0	0,1	0,1	0,4	-	0,3	0,9	0,0	0,0	0,8	-	0,1	0,0	0,0	
II	P	0,4	0,1	0,2	0,0	0,1	0,1	0,4	-	0,3	0,9	0,0	0,0	0,8	-	0,1	0,0	0,0	
III	P	0,4	0,1	0,2	0,0	0,1	0,1	0,3	-	0,3	0,8	0,0	0,0	0,9	-	0,1	0,0	0,0	
IV	A	0,3	0,0	0,2	0,0	0,1	0,0	0,2	-	-	0,7	0,0	0,0	0,8	-	0,1	0,3	0,0	

Véanse notas al final del capítulo.

NOTAS A LOS CUADROS DEL CAPÍTULO 13. COMUNIDADES AUTÓNOMAS

Cuadro 13.1

- a. Pasivos emitidos por las Comunidades Autónomas en poder de otras Comunidades Autónomas, otras cuentas pendientes de pago y ajustes por diferencias entre el valor de mercado y el valor nominal de los pasivos, la contracción de pasivos por acciones y otras participaciones (PF.5), así como otros ajustes como consecuencia de reclasificaciones de unidades institucionales y otras revisiones de información.
- b. El PIB a precios de mercado se ha elaborado a partir de la serie oficial de la CNE trimestral que publica el INE agregando los últimos cuatro trimestres para cada fecha de referencia.

Cuadro 13.2

Nota: Los porcentajes de los trimestres se calculan: 1) cuando se dispone del PIB de los cuatro trimestres del año en cuestión se toma como referencia el PIB del año; 2) cuando no se dispone del PIB de los cuatro trimestres del año en cuestión se toma como referencia el PIB anual que resulta de agregar el PIB trimestral de los últimos cuatro trimestres.

Véanse notas al cuadro 13.1.

Cuadro 13.3

- a. Variaciones anuales de la columna 9 del cuadro 13.1.
- b. Un signo positivo significa que el concepto correspondiente contribuye a incrementar la deuda; un signo negativo, que contribuye a disminuirla.
- c. Columna detallada en el cuadro 13.5.
- d. Incluye efectos como los producidos por reclasificación de unidades institucionales o instrumentos financieros.
- e. Incluye los ajustes por los intereses devengados menos los intereses pagados, por primas de emisión o de amortización, por la diferencia entre el nominal emitido y el efectivo captado en las emisiones a descuento, por pérdidas o ganancias de capital realizadas en la amortización anticipada de pasivos y la contracción de pasivos por acciones y otras participaciones (PF 5).

Cuadro 13.4

Véanse notas al cuadro 13.3.

Cuadro 13.7

- a. El detalle de las emisiones en euros y en monedas distintas del euro se puede consultar en el capítulo 21, cuadro 18. La diferencia entre la columna 3 de este cuadro, 'Total valores representativos de deuda', y la columna 1 del cuadro 21.18, 'Total valores distintos de acciones, excepto derivados financieros', se debe a que la Deuda elaborada según la metodología del Protocolo de Déficit Excesivo (PDE) tiene en cuenta las operaciones swaps de divisa realizadas por las diferentes Comunidades Autónomas.

Cuadro 13.8

- a. Incluye los Órganos de Gobierno de las Comunidades Autónomas.
- b. El PIB a precios de mercado se ha elaborado a partir de la serie oficial de la CNE trimestral que publica el INE agregando los últimos cuatro trimestres para cada fecha de referencia.

Cuadro 13.9

- a. Para cada Comunidad Autónoma incluye las unidades que se ocupan de la administración general de la Comunidad Autónoma, las universidades localizadas en su ámbito y aquellos organismos y empresas dependientes de la Comunidad Autónoma que se clasifican como Administraciones Públicas. Las Ciudades Autónomas de Ceuta y Melilla se clasifican en el subsector Corporaciones Locales de la Contabilidad Nacional.
- b. Las Diputaciones Forales del País Vasco se clasifican en el subsector Corporaciones Locales de la Contabilidad Nacional. En el cuadro 14.8, columna 16, se ofrece la deuda de las Diputaciones Forales del País Vasco.

Cuadro 13.10

- c. El PIB a precios de mercado utilizado para el total se ha elaborado a partir de la serie oficial de la CNE trimestral que publica el INE, agregando los últimos cuatro trimestres para cada fecha de referencia. Para las Comunidades Autónomas, se ha aplicado al PIB pm nacional la estructura regional del último PIB pm de la Contabilidad Regional de España (CRE) publicado por el INE.

Véanse notas al cuadro 13.9.

Cuadro 13.11

- a. Las unidades que se recogen aquí como Empresas Públicas son los principales organismos no administrativos, entes y empresas de las Comunidades Autónomas no clasificadas como Administraciones Públicas. Para facilitar la comparación con la deuda de las Administraciones Públicas que figura en los cuadros anteriores (que es la deuda pública en sentido estricto), la deuda de las Empresas Públicas que figura en este cuadro se ha calculado siguiendo la metodología del PDE. La deuda de las Empresas Públicas no está incluida en el ámbito del PDE y, por tanto, a diferencia de la deuda de las Administraciones Públicas (deuda pública), no se incluye en las Notificaciones que se remiten a la Comisión Europea.

Cuadro 13.12

- c. El PIB a precios de mercado utilizado para el total se ha elaborado a partir de la serie oficial de la CNE trimestral que publica el INE, agregando los últimos cuatro trimestres para cada fecha de referencia. Para las Comunidades Autónomas, se ha aplicado al PIB pm nacional la estructura regional del último PIB pm de la Contabilidad Regional de España (CRE) publicado por el INE.

Véanse notas a del cuadro 13.11 y b del cuadro 13.9.

CAPÍTULO 14 CORPORACIONES LOCALES

14. CORPORACIONES LOCALES

14.1 Capacidad (+) o necesidad (-) de financiación, pasivos en circulación y deuda según el Protocolo de Déficit Excesivo (PDE). Importes

Capacidad (+) o necesidad (-) de financiación: INE e IGAE. PIBpm: INE.

Millones de euros

1	Capacidad (+) o Necesidad (-) de financiación	Pasivos en circulación y deuda según el PDE							9=2-3	10	Pro memoria PIB pm (b)	
		2	Pasivos en circulación según las Cuentas Financieras de la Economía Española	Ajustes por pasivos no incluidos en la deuda PDE, por valoración y otros (a)								8
				3=4+5+8	4	Otras cuentas pendientes de pago						
						5=6+7	6	7				
00	584	28 554	8 761	-	8 573	320	8 253	188	19 793	646 250		
01	-256	29 196	9 026	-	8 821	43	8 778	206	20 170	699 528		
02	-860	31 397	9 875	-	9 665	24	9 641	210	21 522	749 288		
03	-1 903	33 147	10 233	-	10 069	25	10 044	164	22 914	803 472		
04	112	34 965	10 811	-	10 649	12	10 637	163	24 153	861 420		
05	-548	39 125	13 591	-	13 439	23	13 416	152	25 535	930 566		
06	759	42 499	14 965	-	14 864	24	14 840	101	27 534	1 007 974		
07	-3 338	46 321	16 936	-	16 845	20	16 825	92	29 385	1 080 807		
08	-5 375	50 770	18 995	-	18 898	26	18 872	97	31 775	1 116 225		
09	-5 910	55 076	20 376	-	20 299	49	20 250	76	34 700	1 079 052		
10	-7 051	59 781	24 329	-	24 390	1 459	22 931	-62	35 453	1 080 935		
11	-8 506	64 891	28 072	-	28 186	5 341	22 845	-115	36 819	1 070 449		
12	3 307	62 772	18 769	-	18 851	4 430	14 421	-81	44 003	1 039 815		
13	5 689	59 476	17 366	-	17 292	3 923	13 369	74	42 109	1 025 693		
14	5 472	56 040	17 711	-	17 558	3 280	14 278	153	38 329	1 037 820		
15	4 581	53 210	18 059	-	17 914	3 496	14 418	145	35 151	1 079 998		
16	P	6 847	50 343	18 105	-	17 958	2 399	15 559	147	32 238	1 118 522	
17	A	6 812	47 520	18 565	-	18 455	2 160	16 295	110	28 955	1 163 662	
16 III	P	4 156	52 469	17 797	-	17 641	2 581	15 060	156	34 672	1 109 442	
IV	P	1 522	50 343	18 105	-	17 958	2 399	15 559	147	32 238	1 118 522	
17 I	P	668	50 638	18 927	-	18 823	2 325	16 498	104	31 710	1 129 519	
II	P	882	52 457	20 028	-	19 926	2 255	17 671	102	32 429	1 140 647	
III	P	4 178	50 327	19 777	-	19 678	2 266	17 412	99	30 550	1 151 072	
IV	A	1 084	47 520	18 565	-	18 455	2 160	16 295	110	28 955	1 163 662	

Véanse notas al final del capítulo.

14. CORPORACIONES LOCALES

14.2 Capacidad (+) o necesidad (-) de financiación, pasivos en circulación y deuda según el Protocolo de Déficit Excesivo (PDE). Porcentajes del PIB pm

Capacidad (+) o necesidad (-) de financiación: INE e IGAE. PIBpm: INE.

Porcentajes

1	Capacidad (+) o Necesidad (-) de financiación	Pasivos en circulación y deuda según el PDE							9=2-3	10	Pro memoria: PIB pm (b)	
		2	Pasivos en circulación según las Cuentas Financieras de la Economía Española	Ajustes por pasivos no incluidos en la deuda PDE, por valoración y otros (a)								8
				3=4+5+8	4	Otras cuentas pendientes de pago						
						5=6+7	6	7				
00	0,1	4,4	1,4	-	1,3	0,0	1,3	0,0	3,1	646 250		
01	-0,0	4,2	1,3	-	1,3	0,0	1,3	0,0	2,9	699 528		
02	-0,1	4,2	1,3	-	1,3	0,0	1,3	0,0	2,9	749 288		
03	-0,2	4,1	1,3	-	1,3	0,0	1,3	0,0	2,9	803 472		
04	0,0	4,1	1,3	-	1,2	0,0	1,2	0,0	2,8	861 420		
05	-0,1	4,2	1,5	-	1,4	0,0	1,4	0,0	2,7	930 566		
06	0,1	4,2	1,5	-	1,5	0,0	1,5	0,0	2,7	1 007 974		
07	-0,3	4,3	1,6	-	1,6	0,0	1,6	0,0	2,7	1 080 807		
08	-0,5	4,5	1,7	-	1,7	0,0	1,7	0,0	2,8	1 116 225		
09	-0,5	5,1	1,9	-	1,9	0,0	1,9	0,0	3,2	1 079 052		
10	-0,7	5,5	2,3	-	2,3	0,1	2,1	-0,0	3,3	1 080 935		
11	-0,8	6,1	2,6	-	2,6	0,5	2,1	-0,0	3,4	1 070 449		
12	0,3	6,0	1,8	-	1,8	0,4	1,4	-0,0	4,2	1 039 815		
13	0,6	5,8	1,7	-	1,7	0,4	1,3	0,0	4,1	1 025 693		
14	0,5	5,4	1,7	-	1,7	0,3	1,4	0,0	3,7	1 037 820		
15	0,4	4,9	1,7	-	1,7	0,3	1,3	0,0	3,3	1 079 998		
16	P	0,6	4,5	1,6	-	1,6	0,2	1,4	0,0	2,9	1 118 522	
17	A	0,6	4,1	1,6	-	1,6	0,2	1,4	0,0	2,5	1 163 662	
16 III	P	0,4	4,7	1,6	-	1,6	0,2	1,4	0,0	3,1	1 109 442	
IV	P	0,1	4,5	1,6	-	1,6	0,2	1,4	0,0	2,9	1 118 522	
17 I	P	0,1	4,5	1,7	-	1,7	0,2	1,5	0,0	2,8	1 129 519	
II	P	0,1	4,6	1,8	-	1,7	0,2	1,5	0,0	2,8	1 140 647	
III	P	0,4	4,4	1,7	-	1,7	0,2	1,5	0,0	2,7	1 151 072	
IV	A	0,1	4,1	1,6	-	1,6	0,2	1,4	0,0	2,5	1 163 662	

Véanse notas al final del capítulo.

14. CORPORACIONES LOCALES

14.3 Conciliación entre la necesidad de financiación y la variación de la deuda elaborada según el Protocolo de Déficit Excesivo (PDE). Importes

INE, IGAE y Banco de España

Millones de euros

	Variación de la deuda elaborada según el PDE (a)	Necesidad(+) o Capac.(-) de financiación	Adquisiciones netas de activos financieros (b)(c)			Ajustes (b)							
			Total	Frente a Administraciones Públicas	Resto	Total	Otras cuentas pendientes de pago			Otras operaciones financieras frente a Corporaciones Locales	Por variaciones en el tipo de cambio	Otros cambios en volumen de la deuda (d)	Otros ajustes (e)
							Total	Frente a otras Administraciones Públicas	Resto				
	1=2+3+6	2	3=4+5	4	5	6=7+10+	7=8+9	8	9	10	11	12	13
00	137	-584	1 511	-57	1 568	-791	-779	-2	-777	-	21	-	-32
01	377	256	331	33	298	-210	-211	278	-488	-	28	-	-28
02	1 352	860	1 324	148	1 176	-832	-823	19	-842	-	25	-	-34
03	1 392	1 903	-113	63	-176	-398	-366	-1	-365	-	-0	-	-32
04	1 239	-112	1 904	33	1 871	-553	-526	13	-539	-	2	-	-29
05	1 382	548	3 701	40	3 661	-2 868	-2 844	-11	-2 833	-	-4	-	-19
06	2 000	-759	4 336	30	4 307	-1 578	-1 556	-1	-1 555	-	-0	-	-21
07	1 850	3 338	329	31	298	-1 816	-1 801	4	-1 805	-	-1	-	-15
08	2 390	5 375	-789	325	-1 114	-2 196	-2 164	-6	-2 158	-	1	-	-33
09	2 925	5 910	-1 618	-222	-1 396	-1 367	-1 333	-23	-1 310	-	-0	-	-34
10	752	7 051	-2 213	-42	-2 171	-4 085	-4 050	-1 410	-2 640	-	1	-	-36
11	1 367	8 506	-3 395	-138	-3 257	-3 744	-3 730	-3 882	152	-	7	-	-22
12	7 184	-3 307	1 103	14	1 089	9 388	9 389	911	8 478	-	0	-	-0
13	-1 894	-5 689	2 228	338	1 890	1 568	1 581	507	1 074	-	-0	-	-13
14	-3 780	-5 472	1 946	217	1 729	-254	-250	643	-893	-	1	-	-5
15	-3 178	-4 581	1 707	11	1 696	-304	-315	-216	-99	-	1	-	10
16	P -2 913	-6 847	3 909	-30	3 939	25	19	1 097	-1 078	-	0	-	6
17	A -3 282	-6 812	4 033	123	3 911	-504	-496	239	-735	-	-1	-	-7
16 //	P 53	-718	1 361	-1 043	2 404	-590	-594	191	-785	-	-0	-	4
///	P -453	-4 156	2 313	1 169	1 144	1 390	1 394	458	936	-	-0	-	-4
IV	P -2 434	-1 522	-659	-887	228	-253	-251	182	-433	-	0	-	-2
17 /	P -528	-668	1 009	707	302	-868	-865	74	-939	-	-0	-	-3
///	P 719	-882	2 693	-84	2 777	-1 092	-1 102	70	-1 172	-	-0	-	11
IV	P -1 879	-4 178	2 044	134	1 910	255	248	-11	259	-	-0	-	7
IV	A -1 594	-1 084	-1 712	-634	-1 078	1 202	1 224	106	1 118	-	-0	-	-22

Véanse notas al final del capítulo.

14. CORPORACIONES LOCALES

14.4 Conciliación entre la necesidad de financiación y la variación de la deuda elaborada según el Protocolo de Déficit Excesivo (PDE). Porcentajes del PIB pm

INE, IGAE y Banco de España

Porcentajes

	Variación de la deuda elaborada según el PDE (a)	Necesidad(+) o Capac.(-) de financiación	Adquisiciones netas de activos financieros (b)(c)			Ajustes (b)							
			Total	Frente a Administraciones Públicas	Resto	Total	Otras cuentas pendientes de pago			Otras operaciones financieras frente a Corporaciones Locales	Por variaciones en el tipo de cambio	Otros cambios en volumen de la deuda (d)	Otros ajustes (e)
							Total	Frente a otras Administraciones Públicas	Resto				
	1=2+3+6	2	3=4+5	4	5	6=7+10+	7=8+9	8	9	10	11	12	13
00	0,0	-0,1	0,2	-0,0	0,2	-0,1	-0,1	-0,0	-0,1	-	0,0	-	-0,0
01	0,1	0,0	0,0	0,0	0,0	-0,0	-0,0	0,0	-0,1	-	0,0	-	-0,0
02	0,2	0,1	0,2	0,0	0,2	-0,1	-0,1	0,0	-0,1	-	0,0	-	-0,0
03	0,2	0,2	-0,0	0,0	-0,0	-0,0	-0,0	-0,0	-0,0	-	-0,0	-	-0,0
04	0,1	-0,0	0,2	0,0	0,2	-0,1	-0,1	0,0	-0,1	-	0,0	-	-0,0
05	0,1	0,1	0,4	0,0	0,4	-0,3	-0,3	-0,0	-0,3	-	-0,0	-	-0,0
06	0,2	-0,1	0,4	0,0	0,4	-0,2	-0,2	-0,0	-0,2	-	-0,0	-	-0,0
07	0,2	0,3	0,0	0,0	0,0	-0,2	-0,2	0,0	-0,2	-	-0,0	-	-0,0
08	0,2	0,5	-0,1	0,0	-0,1	-0,2	-0,2	-0,0	-0,2	-	0,0	-	-0,0
09	0,3	0,5	-0,1	-0,0	-0,1	-0,1	-0,1	-0,0	-0,1	-	-0,0	-	-0,0
10	0,1	0,7	-0,2	-0,0	-0,2	-0,4	-0,4	-0,1	-0,2	-	0,0	-	-0,0
11	0,1	0,8	-0,3	-0,0	-0,3	-0,3	-0,3	-0,4	0,0	-	0,0	-	-0,0
12	0,7	-0,3	0,1	0,0	0,1	0,9	0,9	0,1	0,8	-	0,0	-	-0,0
13	-0,2	-0,6	0,2	0,0	0,2	0,2	0,2	0,0	0,1	-	-0,0	-	-0,0
14	-0,4	-0,5	0,2	0,0	0,2	-0,0	-0,0	0,1	-0,1	-	0,0	-	-0,0
15	-0,3	-0,4	0,2	0,0	0,2	-0,0	-0,0	-0,0	-0,0	-	0,0	-	0,0
16	P -0,3	-0,6	0,3	-0,0	0,4	0,0	0,0	0,1	-0,1	-	0,0	-	0,0
17	A -0,3	-0,6	0,3	0,0	0,3	-0,0	-0,0	0,0	-0,1	-	-0,0	-	-0,0
16 //	P 0,0	-0,1	0,1	-0,1	0,2	-0,1	-0,1	0,0	-0,1	-	-0,0	-	0,0
///	P -0,0	-0,4	0,2	0,1	0,1	0,1	0,1	0,0	0,1	-	-0,0	-	-0,0
IV	P -0,2	-0,1	-0,1	-0,1	0,0	-0,0	-0,0	0,0	-0,0	-	0,0	-	-0,0
17 /	P -0,0	-0,1	0,1	0,1	0,0	-0,1	-0,1	0,0	-0,1	-	-0,0	-	-0,0
///	P 0,1	-0,1	0,2	-0,0	0,2	-0,1	-0,1	0,0	-0,1	-	-0,0	-	0,0
IV	P -0,2	-0,4	0,2	0,0	0,2	0,0	0,0	-0,0	0,0	-	-0,0	-	0,0
IV	A -0,1	-0,1	-0,1	-0,1	-0,1	0,1	0,1	0,0	0,1	-	-0,0	-	-0,0

Véanse notas al final del capítulo.

14. CORPORACIONES LOCALES

14.5 Adquisición neta de activos financieros

Millones de euros

		Total	Efectivo y depósitos			Valores representativos de deuda			Prés-tamos	Partici-paciones en el capital y en fondos de inversión	Sistemas de seguros, de pensiones y de garantías estandarizadas	Derivados financieros	Otras cuentas pendientes de cobro	Pro memoria: Activos financieros frente a Administraciones Públicas	
			Total	Depósitos en el Banco de España	Resto depósitos transferibles	Otros depósitos	Total	A corto plazo							A largo plazo
		11+12+13 1=2+6+9+10+	2=3+4+5					9	10	11	12	13	14		
00		1 511	1 585	9	1 059	517	2	-	2	-	-30	-	-45	-57	
01		331	349	-5	284	70	2	-	2	-	14	-	-33	33	
02		1 324	1 224	3	1 033	188	4	-	4	-	35	-	61	148	
03		-113	-245	-1	-157	-87	5	-	5	-	278	-3	-148	63	
04		1 904	1 731	-2	1 235	498	5	-	5	-	20	-3	150	33	
05		3 701	3 253	1	2 468	784	5	-	5	3	247	-3	196	40	
06		4 336	4 084	-1	2 290	1 795	5	-	5	-2	172	-2	80	30	
07		329	139	0	-208	347	5	-	5	3	100	-6	88	31	
08		-789	-1 161	0	-946	-215	5	-	5	83	96	-7	195	325	
09		-1 618	-1 354	-0	-1 250	-103	5	-	5	112	-16	1	-366	-222	
10		-2 213	-1 976	-1	-1 221	-754	5	-	5	59	-161	-	20	-160	
11		-3 395	-3 216	-3	-2 241	-972	5	-	5	-22	-24	-	39	-176	
12		1 103	820	-1	641	179	0	-	0	172	26	-	65	20	
13		2 228	1 784	0	999	784	-0	-	-0	48	-21	-	79	337	
14		1 946	1 314	0	1 063	251	-0	-	-0	-58	10	-	680	217	
15		1 707	1 442	0	1 903	-460	-0	-	-0	-6	16	-	255	11	
16	P	3 909	3 741	-1	3 778	-37	-0	-	-0	-32	25	-	176	-30	
17	A	4 033	4 120	-0	4 366	-246	-0	-	-0	22	15	-	-123	123	
16 //	P	1 361	2 340	-1	2 226	115	-0	-	-0	-130	30	-	-880	-1 043	
///	P	2 313	2 044	0	1 782	262	-0	-	-0	-69	-1	-	340	1 169	
IV	P	-659	-45	0	734	-780	0	-	0	-76	-1	-	-537	-887	
17 /	P	1 009	-729	-0	-821	92	-0	-	-0	224	11	-	1 502	707	
//	P	2 693	2 423	-0	2 718	-296	0	-	0	176	-18	-	112	-84	
///	P	2 044	2 433	-0	2 432	1	-0	-	-0	-160	11	-	-240	134	
IV	A	-1 712	-6	0	36	-42	0	-	0	-219	11	-	-1 498	-634	

Véanse notas al final del capítulo.

Datos referidos a Diciembre de 2017

Millones de euros

	Valores representativos de deuda/Debt securities			Préstamos/loans					Resto del mundo/ Rest of the world	Fondo de Financiación a Locales/ Fund for the Financing of Local Governments (FFCCLL)	Asociaciones Público-Privadas (APPs)/ Public-Private Partnerships (PPPs)	TOTAL
	Total	Corto plazo/ Short-term	Largo plazo/ Long-term	Instituciones financieras residentes / Resident financial institutions		Largo plazo /Long-term	Total					
				Total	Del cual: factoring sin recurso							
Serie en cuadro y columna/ Time series in table and column	2=3+6	4	5	7=9+10	8	9	10	11	12	13		
TOTAL	28 956	993	993	27 962	17 903	308	436	17 467	6 918	644	644	
1. Ayuntamientos	23 755	845	845	22 910	14 085	188	345	13 740	6 914	466	466	
Capitales de provincia	10 429	845	845	9 584	6 648	86	58	6 590	1 160	466	466	
Más de 300.000 habitantes	7 548	845	845	6 703	4 794	52	35	4 760	224	392	392	
Alicante	84	-	-	84	57	2	2	57	27	-	-	
Barcelona	839	35	35	804	395	2	0	395	-	-	-	
Bilbao	2	-	-	2	2	1	0	2	-	-	-	
Córdoba	199	-	-	199	199	0	0	199	-	-	-	
Madrid	3 424	810	810	2 614	1 887	27	26	1 861	-	-	-	
Málaga	480	-	-	480	464	0	0	464	-	-	-	
Murcia	311	-	-	311	138	-	-	138	-	-	-	
Palma	318	-	-	318	158	6	-	158	-	173	173	
Las Palmas	0	-	-	0	0	0	0	0	137	-	-	
Sevilla	321	-	-	321	321	15	3	318	-	-	-	
Valencia	552	-	-	552	484	-	-	434	-	-	-	
Valladolid	97	-	-	97	97	-	0	97	-	-	-	
Zaragoza	922	-	-	922	642	-	6	636	60	220	220	
Resto de capitales de provincia	2 881	-	-	2 881	1 853	34	23	1 830	936	73	73	
No capitales de provincia	13 326	-	-	13 326	7 438	102	288	7 150	5 755	-	-	
2. Diputaciones, Consejos y Cabildos Insulares	4 971	148	148	4 822	3 590	120	91	3 499	2	178	178	
Diputaciones de Régimen Común	1 228	-	-	1 228	1 143	4	28	1 115	13	69	69	
Diputaciones Forales del País Vasco	3 197	50	50	3 147	2 113	18	62	2 050	-	-	-	
Consejos y Cabildos Insulares	546	98	98	447	334	98	0	334	4	109	109	
3. Ciudades Autónomas	230	-	-	230	228	0	-	228	-	-	-	
PRO MEMORIA: EMPRESAS PÚBLICAS NO INCLUIDAS EN EL SECTOR AAPP	3 731	-	-	3 731	3 203	85	67	3 136	528	-	-	

December 2017 data

14.6 Debt according to the Excessive Deficit Procedure (EDP), General Summary

EUR millions

14 LOCAL GOVERNMENTS

Nota: El Fondo de Financiación a Corporaciones Locales ha asumido la deuda a diciembre de 2014 del antiguo Fondo para la Financiación del Pago a Proveedores (FFPP). / Note: The Fund for the Financing of Local Governments has assumed the outstanding debt of the former FFPP fund until december 2014.

14. CORPORACIONES LOCALES

14.7 Deuda según el Protocolo de Déficit Excesivo (PDE) por instrumentos

Millones de euros y porcentajes

	Total	Porcentajes del PIB pm	Efectivo y depósitos	Valores representativos de deuda (a)			Préstamos			Pro memoria:			Avalos concedidos
				Total	A corto plazo	A largo plazo	Total	A corto plazo	A largo plazo	Deuda según el PDE en poder de otras Administraciones Públicas		Resto	
										Total	Fondo de Financiación a Corporaciones Locales (FFCCLL)		
1=3+4+7	2	3	4=5+6	5	6	7=8+9	8	9	10=11+12	11	12	13	
00	19 793	3,1	-	2 161	0	2 161	17 632	1 243	16 389	-	...	-	321
01	20 170	2,9	-	2 101	0	2 101	18 069	1 365	16 703	-	...	-	267
02	21 522	2,9	-	2 295	0	2 295	19 226	1 616	17 610	-	...	-	286
03	22 914	2,9	-	2 258	0	2 258	20 656	1 887	18 769	-	...	-	326
04	24 153	2,8	-	2 242	0	2 242	21 911	1 746	20 165	-	...	-	414
05	25 535	2,7	-	2 233	0	2 233	23 301	1 524	21 777	-	...	-	476
06	27 534	2,7	-	2 461	-	2 461	25 073	1 406	23 666	-	...	-	421
07	29 385	2,7	-	2 593	-	2 593	26 792	1 703	25 089	-	...	-	476
08	31 775	2,8	-	2 579	-	2 579	29 196	2 852	26 345	-	...	-	1 012
09	34 700	3,2	-	2 440	-	2 440	32 261	2 393	29 868	-	...	-	1 023
10	35 453	3,3	-	2 326	-	2 326	33 127	1 572	31 555	-	...	-	1 150
11	36 819	3,4	-	1 904	-	1 904	34 915	1 593	33 322	-	...	-	1 204
12	44 003	4,2	-	1 530	-	1 530	42 473	1 561	40 912	9 435	9 435	-	1 061
13	42 109	4,1	-	1 398	-	1 398	40 711	1 315	39 396	10 912	10 912	-	955
14	38 329	3,7	-	1 158	-	1 158	37 171	1 210	35 960	7 536	7 536	-	761
15 IV	35 151	3,3	-	1 158	-	1 158	33 992	1 033	32 959	7 374	7 374	-	660
16 I	P 35 072	3,2	...	1 158	-	1 158	33 914	1 767	32 147	7 208	7 208	-	912
II	P 31 125	3,2	...	1 158	-	1 158	33 966	1 897	32 069	7 199	7 199	-	1 723
III	P 34 672	3,1	...	1 158	-	1 158	33 513	1 366	32 147	7 259	7 259	-	2 257
IV	P 32 238	2,9	...	1 158	-	1 158	31 079	750	30 330	7 167	7 167	-	868
17 I	P 31 710	2,8	...	958	-	958	30 752	1 157	29 595	7 009	7 009	-	2 054
II	P 32 429	2,8	...	958	-	958	31 471	1 771	29 700	7 100	7 100	-	2 141
III	P 30 550	2,7	...	958	-	958	29 592	1 054	28 538	7 002	7 002	-	2 199
IV	A 28 955	2,5	...	993	-	993	27 962	436	27 526	6 918	6 918	-	1 797

Nota: El Fondo de Financiación a Corporaciones Locales ha asumido la deuda, a diciembre de 2014, del Fondo para la Financiación del Pago a Proveedores (FFPP). Véanse notas al final del capítulo.

14. CORPORACIONES LOCALES

14.8 Deuda según el Protocolo de Déficit Excesivo (PDE) por tipos de Corporaciones Locales (a)

Millones de euros y porcentajes

	Total	Porcentajes del PIB pm	Ayuntamientos, mancomunidades y agrupaciones inframunicipales					Diputaciones, Consejos y Cabildos Insulares				Ciudades Autónomas	
			Total	Capitales de provincia			No capitales de Provincia	Total	Diputaciones de Régimen Común	Diputaciones Forales País Vasco	Consejos y Cabildos Insulares		
				Total	Con más de 500.000 habitantes	Con más de 300.000 y menos de 500.000 habit.							Resto capitales
+18 1=3+14	2	3=4+8	4=5+6+7	5	6	7	8	+12 9=10+11	10	11	12	13	
07	29 385	2,7	23 874	12 278	9 192	932	2 155	11 596	5 392	3 147	1 318	927	118
08	31 775	2,8	26 058	13 313	9 984	966	2 363	12 745	5 581	3 156	1 508	918	136
09	34 700	3,2	28 732	14 332	10 361	1 249	2 722	14 400	5 669	3 248	1 472	949	299
10	35 453	3,3	28 925	14 451	10 490	1 196	2 765	14 475	6 211	3 403	1 807	1 001	316
11	36 819	3,4	28 976	14 534	10 615	1 181	2 739	14 441	7 523	3 585	3 045	893	320
12	44 003	4,2	36 373	16 436	11 999	1 338	3 099	19 937	7 257	3 351	3 016	889	374
13	42 109	4,1	34 837	15 829	11 019	1 295	3 515	19 008	6 924	2 865	3 261	798	348
14 IV	38 329	3,7	31 776	14 226	9 616	1 214	3 396	17 550	6 230	2 315	3 232	683	323
15 I	38 274	3,7	31 511	14 066	9 431	1 191	3 443	17 445	6 433	2 675	3 100	658	330
II	37 723	3,6	30 436	13 413	8 945	1 137	3 331	17 023	6 965	2 778	3 579	608	323
III	36 856	3,5	30 010	13 426	9 097	1 089	3 240	16 584	6 542	2 580	3 371	591	305
IV	35 151	3,3	29 102	12 772	8 373	1 038	3 360	16 330	5 750	1 838	3 306	606	299
16 I	P 35 072	3,2	28 522	12 574	8 218	1 058	3 298	15 948	6 252	2 236	3 414	602	298
II	P 31 125	3,2	28 469	12 424	7 962	1 020	3 442	16 045	6 341	2 458	3 314	569	315
III	P 34 672	3,1	28 152	12 076	7 772	987	3 316	16 077	6 242	2 182	3 466	593	278
IV	P 32 238	2,9	26 392	11 565	7 243	1 107	3 215	14 826	5 559	1 489	3 409	660	288
17 I	P 31 710	2,8	25 759	11 142	6 944	1 083	3 115	14 617	5 667	1 852	3 151	663	284
II	P 32 429	2,8	25 369	11 006	6 838	1 092	3 076	14 363	6 786	1 997	4 111	677	275
III	P 30 550	2,7	24 536	10 735	6 721	1 044	2 970	13 801	5 751	1 835	3 305	611	263
IV	A 28 955	2,5	23 755	10 429	6 537	1 011	2 881	13 326	4 971	1 228	3 197	546	230

Véanse notas al final del capítulo.

14. CORPORACIONES LOCALES

14.9 Deuda según el Protocolo de Déficit Excesivo (PDE)
Ayuntamientos con más de 300.000 habitantes (a). Importes

Millones de euros

	Total ayuntamientos con más de 300.000 habitantes	Alicante	Barcelona	Bilbao	Córdoba	Madrid	Málaga	Murcia	Palma	Las Palmas	Sevilla	València	Valladolid	Zaragoza	
	1	2	3	4	5	6	7	8	9	10	11	12	13	14	
07	10 124	126	928	23	212	6 039	529	206	125	92	384	737	148	574	
08	10 949	122	770	11	245	6 682	618	216	124	99	422	802	148	690	
09	11 610	165	753	7	313	6 762	738	259	222	115	522	835	168	752	
10	11 686	153	1 202	3	316	6 453	743	201	198	102	454	890	223	748	
11	11 796	151	1 090	1	317	6 674	755	194	214	99	452	886	205	757	
12	13 337	177	1 178	2	300	7 733	748	224	331	124	482	977	180	882	
13	12 315	149	1 110	2	288	7 036	701	196	377	128	439	872	156	861	
14 IV	10 830	147	978	9	265	5 936	638	180	376	108	443	804	129	817	
15 I	10 623	144	871	3	265	5 892	626	192	350	103	432	765	134	845	
II	10 082	140	716	9	253	5 637	616	183	331	99	419	736	122	821	
III	10 186	132	682	3	245	5 583	606	162	333	93	405	726	120	1 095	
IV	9 412	119	836	8	238	4 767	595	165	316	63	394	711	129	1 069	
16 I	P	9 276	120	727	3	239	4 729	585	160	353	56	380	706	127	1 092
II	P	8 982	114	717	1	224	4 563	573	163	338	58	369	686	122	1 054
III	P	8 760	111	691	1	225	4 471	553	156	322	52	357	667	120	1 033
IV	P	8 350	92	840	1	222	3 868	542	316	318	49	347	656	108	990
17 I	P	8 027	91	815	1	219	3 611	532	311	304	51	336	639	106	1 010
II	P	7 930	88	804	1	209	3 567	522	324	320	48	342	614	103	990
III	P	7 765	83	799	1	203	3 511	502	319	319	18	318	597	101	995
IV	A	7 548	84	839	2	199	3 424	480	311	318	0	321	552	97	922

Véanse notas al final del capítulo.

NOTAS A LOS CUADROS DEL CAPÍTULO 14. CORPORACIONES LOCALES

Cuadro 14.1

- a. Pasivos emitidos por las Corporaciones Locales en poder de otras Corporaciones Locales, otras cuentas pendientes de pago y ajustes por diferencias entre el valor de mercado y el valor nominal de los pasivos, la contracción de pasivos por acciones y otras participaciones (PF.5), así como otros ajustes como consecuencia de reclasificaciones de unidades institucionales y otras revisiones de información.
- b. El PIB a precios de mercado se ha elaborado a partir de la serie oficial de la CNE trimestral que publica el INE agregando los últimos cuatro trimestres para cada fecha de referencia.

Cuadro 14.2

Nota: Los porcentajes de los trimestres se calculan: 1) cuando se dispone del PIB de los cuatro trimestres del año en cuestión se toma como referencia el PIB del año; 2) cuando no se dispone del PIB de los cuatro trimestres del año en cuestión se toma como referencia el PIB anual que resulta de agregar el PIB trimestral de los últimos cuatro trimestres. Véanse notas al cuadro 14.1.

Cuadro 14.3

- a. Variaciones anuales de la columna 9 del cuadro 14.1.
- b. Un signo positivo significa que el concepto correspondiente contribuye a incrementar la deuda; un signo negativo, que contribuye a disminuirla.
- c. Columna detallada en el cuadro 14.5.
- d. Incluye efectos como los producidos por reclasificación de unidades institucionales o instrumentos financieros.
- e. Incluye los ajustes por los intereses devengados menos los intereses pagados, por primas de emisión o de amortización, por la diferencia entre el nominal emitido y el efectivo captado en las emisiones a descuento, por pérdidas o ganancias de capital realizadas en la amortización anticipada de pasivos y la contracción de pasivos por acciones y otras participaciones (PF 5).

Cuadro 14.4

Véanse notas al cuadro 14.3

Cuadro 14.7

- a. El detalle de las emisiones en euros y en monedas distintas del euro se puede consultar en el capítulo 21, cuadro 18.

Cuadro 14.8

- a. Se clasifican como Corporaciones Locales los Ayuntamientos, las Diputaciones de régimen común, las Diputaciones forales, los Consejos y Cabildos Insulares y las agrupaciones supramunicipales e inframunicipales, y aquellos organismos y empresas dependientes de las Corporaciones Locales que se clasifican como Administraciones Públicas.
- b. El PIB a precios de mercado se ha elaborado a partir de la serie oficial de la CNE trimestral que publica el INE agregando los últimos cuatro trimestres para cada fecha de referencia.

CAPÍTULO 15 SOCIEDADES NO FINANCIERAS: SÍNTESIS DE LA INFORMACIÓN RECOPIADA POR
LA CENTRAL DE BALANCES

15 SOCIEDADES NO FINANCIERAS:
Síntesis de la información recopilada por la Central de Balances

15.A Total sociedades no financieras existentes en España y empresas
disponibles en las bases de datos de la Central de Balances.

Datos referidos a Diciembre de 2016 (Actualización Marzo 2018)

Número de empresas

	TOTAL		Empresas con menos de 50 empleados		Empresas con más de 50 empleados		Promemoria	
	Total población según directorio INE	Central de Balances Integrada CBI	Total población según directorio INE	Colaboradoras con la Central de Balances Anual CBA	Base de datos elaborada a partir de Registros Mercantiles CBBE/RM			Colaboradoras con la Central de Balances Trimestral CBT
					de 50 a 250	más de 250		
A) RAMAS DE ACTIVIDAD								
TOTAL	1 292 084	500 170	1 271 465	4 623	488 357	20 619	939	
A. Agricultura, ganadería, silvicultura y pesca	...	14 492	...	120	14 191	...	4	
B. Industrias extractivas	2 068	1 165	2 018	31	1 121	50	4	
C. Industria manufacturera	108 134	48 984	102 972	858	46 109	5 162	232	
D. Suministro de energía eléctrica, gas, vapor y aire acondicionado	14 431	9 024	14 376	112	8 866	55	56	
E. Suministro de agua, actividades de saneamiento, gestión de residuos y descontaminación	3 471	1 442	3 220	52	1 282	251	35	
F. Construcción	208 228	74 822	207 020	507	73 920	1 208	60	
G. Comercio al por mayor y al por menor; reparación de vehículos de motor y motocicletas	306 366	109 903	302 709	999	107 638	3 657	136	
H. Transporte y almacenamiento	50 812	17 959	49 511	256	17 225	1 301	95	
I. Hostelería	95 402	29 124	93 738	267	28 429	1 664	40	
J. Información y comunicaciones	36 924	15 518	35 929	140	15 009	995	66	
K. Actividades de las sociedades holding	1 217	2 119	1 217	106	2 011	-	...	
L. Actividades inmobiliarias	108 904	58 700	108 811	285	58 385	93	22	
M. Actividades profesionales, científicas y técnicas	145 119	57 543	143 699	407	56 691	1 420	89	
N. Actividades administrativas y servicios auxiliares	90 431	19 707	88 549	206	18 842	1 882	51	
P. Educación	30 803	8 033	29 851	57	7 807	952	...	
Q. Actividades sanitarias y de servicios sociales	32 167	13 175	31 077	104	12 704	1 090	...	
R. Actividades artísticas, recreativas y de entretenimiento	30 571	9 220	29 961	61	9 058	610	...	
S. Otros servicios	27 036	9 240	26 807	55	9 069	229	49	
B) TAMAÑOS (sólo criterio empleo)								
Grandes y medianas	20 619	7 190	-	-	-	20 619	939	
Grandes	...	1 261	-	-	-	...	735	
Medianas (de 50 a 250 empleados)	1 271 465	5 929	-	-	-	...	204	
Pequeñas (< 50 empleados)	1 271 465	492 980	1 271 465	4 623	488 357	-	-	

15 SOCIEDADES NO FINANCIERAS:
Síntesis de la información recopilada por la Central de Balances

15.B Total empleados en las sociedades no financieras existentes en España y en las empresas disponibles en las bases de datos de la Central de Balances.

Datos referidos a Diciembre de 2016 (Actualización Marzo 2018)

Número de empleados

	TOTAL		Empresas con menos de 50 empleados			Empresas con más de 50 empleados			Promemoria	
	Total población según directorio INE	Central de Balances Integrada CBI	Total población según directorio INE	Colaboradoras con la Central de Balances Anual CBA	Base de datos elaborada a partir de Registros Mercantiles CBBE/RM	Total población según directorio INE	Colaboradoras con la Central de Balances Anual CBA	Base de datos elaborada a partir de Registros Mercantiles CBBE/RM		
										de 50 a 250
A) RAMAS DE ACTIVIDAD										
TOTAL	8 959 296	4 605 787	3 974 535	92 620	1 739 252	4 984 761	2 494 679	279 236	962 675	2 587 299
A. Agricultura, ganadería, silvicultura y pesca	...	75 153	...	2 438	52 743	...	10 242	9 730	205	12 680
B. Industrias extractivas	18 575	9 217	10 343	505	5 533	8 232	2 964	215	51	3 469
C. Industria manufacturera	1 671 979	861 875	683 155	22 154	318 634	988 824	442 714	78 373	154 544	464 868
D. Suministro de energía eléctrica, gas, vapor y aire acondicionado	34 899	29 708	7 796	607	2 774	27 103	26 261	66	24 676	26 868
E. Suministro de agua, actividades de saneamiento, gestión de residuos y descontaminación	119 370	99 939	19 969	1 104	7 041	99 401	89 689	2 125	69 192	90 773
F. Construcción	658 386	310 459	469 712	7 958	207 439	188 674	78 064	16 998	39 045	86 022
G. Comercio al por mayor y al por menor; reparación de vehículos de motor y motocicletas	1 979 390	1 063 952	930 860	22 485	437 643	1 048 530	556 718	47 106	13 727	274 889
H. Transporte y almacenamiento	567 134	323 684	240 455	5 772	97 561	326 679	204 368	15 983	4 454	210 140
I. Hostelería	742 711	305 494	385 434	6 559	164 928	357 277	118 151	15 856	2 489	124 710
J. Información y comunicaciones	387 887	221 111	111 664	3 155	47 163	276 223	157 513	13 280	74 040	160 668
K. Actividades de las sociedades holding	3 614	1 342	3 614	73	1 129	-	140	-	-	213
L. Actividades inmobiliarias	117 222	47 935	104 639	1 202	42 125	12 563	3 682	926	517	4 884
M. Actividades profesionales, científicas y técnicas	775 142	259 639	314 651	7 276	129 586	460 491	106 911	15 866	28 020	114 187
N. Actividades administrativas y servicios auxiliares	938 353	659 619	234 433	4 300	72 943	703 920	555 438	26 938	108 252	559 738
P. Educación	246 872	61 554	127 939	1 384	32 722	118 933	20 820	6 628	...	22 204
Q. Actividades sanitarias y de servicios sociales	384 944	177 039	146 361	2 838	57 181	238 583	99 158	17 862	...	101 996
R. Actividades artísticas, recreativas y de entretenimiento	191 457	46 416	100 698	1 557	30 095	90 759	9 547	5 217	750	11 104
S. Otros servicios	121 361	51 652	82 812	1 253	32 012	38 549	12 319	6 068	16 154	13 572
B) TAMAÑOS (sólo criterio empleo)										
Grandes y medianas	4 984 761	2 773 915	-	-	-	4 984 761	2 494 679	279 236	76 785	2 494 679
Grandes	...	2 188 095	-	-	-	...	2 188 095	-	76 785	2 188 095
Medianas (de 50 a 250 empleados)	...	585 820	-	-	-	...	306 584	-	-	306 584
Pequeñas (< 50 empleados)	3 974 535	1 831 872	3 974 535	92 620	1 739 252	-	-	279 236	15 464	92 620

15 SOCIEDADES NO FINANCIERAS:
Síntesis de la información recopilada por la Central de Balances

15.C Balance, Cuenta de resultados y ratios. 2016

% y Ratios

	Bases de datos de la Central de Balances			
	C.B.I.	C.B.A.	C.B.B.	C.B.T.
	1	2	3	4
A. BALANCE (precios corrientes)				
1 Inmovilizado material neto	28,3	23,5	43,9	27,6
2 Del cual: Ajuste para valorar a precios corrientes	5,8	4,2	10,8	5,1
3 Inversiones en empresas del grupo y asociadas.	41,6	51,4	9,6	51,5
4 A largo plazo	36,8	45,6	7,8	46,3
5 A corto plazo	4,9	5,8	1,8	5,2
6 Deudores comerciales y otras cuentas a cobrar	11,5	10,7	14,1	6,5
7 Efectivo y otros activos líquidos equivalentes	4,4	3,2	8,1	2,8
8 Resto de activos	14,2	11,2	24,2	11,6
9 Total Activo = Total Pasivo	100,0	100,0	100,0	100,0
10 Patrimonio neto	49,7	47,3	57,6	48,4
11 Deudas con coste financiero	33,4	36,6	22,6	36,6
12 A largo plazo	23,8	25,7	17,4	26,7
13 A corto plazo	9,6	10,9	5,2	9,9
14 Acreedores comerciales y otras cuentas a pagar	14,7	13,3	19,3	8,0
15 Resto de pasivos sin coste financiero	2,3	2,8	0,5	7,0
B. CUENTA DE RESULTADOS (Serie de tasas en cuadros 15.1 a 15.6)				
16 Valor de la producción	100,0	100,0	100,0	100,0
17 Del cual: Importe neto de la cifra de negocios y otros ingresos de explotación.	146,5	147,3	144,6	147,8
18 Consumos intermedios.	63,4	65,2	59,0	66,1
19 Del cual: Compras netas y trabajos realizados por otras empresas	40,4	42,8	35,0	44,4
20 Valor añadido bruto al coste de los factores.	36,6	34,8	41,0	33,9
21 Gastos de personal	23,2	20,3	30,0	16,9
22 Resultado económico bruto de la explotación	13,5	14,5	11,0	17,0
23 Ingresos financieros	3,6	4,7	1,0	4,9
24 Gastos financieros	2,9	3,5	1,5	3,8
25 Amortizaciones netas y provisiones de explotación	5,6	6,2	4,4	6,9
26 Resultado ordinario neto	8,5	9,5	6,1	11,3
27 Resto de gastos e ingresos.	-0,3	-0,4	-0,2	-3,9
28 Impuesto sobre beneficios	2,4	2,8	1,6	3,6
29 Resultado del ejercicio.	6,4	7,1	4,7	11,6
C. RATIOS SIGNIFICATIVAS (Detalle en cuadros 15.7 a 15.29)				
30 R.1 Rentabilidad ordinaria del activo neto.	5,3	5,8	3,9	5,8
31 R.2 Intereses por financiación recibida sobre recursos ajenos con coste (operaciones vivas)	2,9	2,9	2,6	2,7
32 R.3 Rentabilidad ordinaria de los recursos propios	7,0	8,0	4,3	8,2
33 R.4 Diferencia rentabilidad - coste financiero (R.1 - R.2)	2,5	2,8	1,2	3,1
34 R.5 Margen de explotación (REB / INCN)	9,5	10,2	7,8	11,9
35 E.1 Endeudamiento: RAC/AN (precios corrientes; saldo final)	40,2	43,7	28,2	43,3
36 E.2 Endeudamiento: RAC/(REB + Ingresos financieros)	525,1	541,3	463,8	556,7
37 Carga financiera por intereses. Intereses por financiación recibida/(REB + Ingresos financieros)	15,7	16,6	12,3	16,1
38 FSI.1 Endeudamiento: Deuda/Fondos Propios	100,1
39 FSI.2 Rentabilidad de los recursos propios: EBIT/Fondos Propios	8,3

15 SOCIEDADES NO FINANCIERAS:
Síntesis de la información recopilada por la Central de Balances

15.1 Cuenta de resultados. Principales rúbricas
Total empresas. Base de datos integrada (CBI)

Tasas de variación interanual

	Valor de la producción (incluidas subvenciones)	Consumos intermedios (incluidos tributos)	Valor añadido bruto a coste de los factores	Gastos de personal			Resultado económico bruto de la explotación	Gastos financieros				Resultado ordinario neto (RON)	Resultado del ejercicio
				Total	Empleo	Remuneración media		Total	Variación debida a				
									Coste (tipo interés)	Financiación con coste	Otros gastos financieros		
1	2	3	4	5	6	7	8	9	10	11	12	13	
00	13,1	15,5	7,7	8,6	5,5	3,0	6,6	29,1	4,5	26,7	-2,1	4,4	5,6
01	5,0	4,4	6,3	6,9	3,5	3,3	5,5	18,0	6,6	14,0	-2,6	9,7	-15,2
02	3,3	2,3	5,4	5,8	2,7	3,0	4,9	-4,6	-8,9	3,8	0,5	3,7	-57,3
03	5,1	4,6	6,3	5,6	2,4	3,1	7,2	-3,5	-7,0	4,3	-0,8	12,4	-
04	6,4	6,3	6,6	5,4	3,1	2,2	8,4	-3,5	-8,8	4,6	0,7	17,4	13,3
05	7,0	7,8	4,9	6,4	3,7	2,6	2,8	8,5	-0,8	9,4	-0,1	6,8	13,0
06	7,7	7,6	8,0	7,2	3,6	3,5	9,3	30,4	6,0	24,7	-0,3	6,3	14,8
07	6,2	5,9	6,7	6,9	2,9	3,8	6,4	37,0	23,5	15,8	-2,3	4,4	2,0
08	-1,0	0,2	-3,1	4,0	0,3	3,7	-13,2	13,3	6,5	7,5	-0,7	-26,6	-54,9
09	-13,4	-15,9	-8,9	-4,8	-6,0	1,2	-16,2	-25,3	-25,5	-0,5	0,7	-22,3	14,5
10	2,3	4,1	-0,7	-1,0	-1,7	0,7	0,1	-7,3	-11,0	3,1	0,6	6,3	-15,8
11	2,0	4,3	-2,1	0,4	-1,0	1,4	-7,0	10,5	10,6	0,7	-0,8	-16,9	-29,6
12	-3,0	-2,1	-4,6	-2,8	-1,8	-1,0	-8,3	-0,9	3,7	-5,6	1,0	-26,3	-
13	-1,8	-1,5	-2,4	-1,5	-1,7	0,2	-4,1	-4,9	-4,1	-1,7	0,9	5,7	-
14	2,0	1,5	3,0	2,4	1,9	0,4	4,4	-6,3	-3,8	-1,7	-0,8	8,6	-
15	2,8	0,6	6,9	3,7	4,5	-0,8	13,7	-10,0	-9,7	-1,1	0,8	25,6	-14,1
16	1,6	-0,2	4,9	4,3	4,4	-0,1	6,0	-8,7	-10,2	-0,5	2,0	14,0	56,6

15 SOCIEDADES NO FINANCIERAS:
Síntesis de la información recopilada por la Central de Balances

15.2 Cuenta de resultados. Principales rúbricas
Total empresas. Base de datos trimestral (CBT)

Tasas de variación interanual

	Valor de la producción (incluidas subvenciones)	Consumos intermedios (incluidos tributos)	Valor añadido bruto a coste de los factores	Gastos de personal			Resultado económico bruto de la explotación	Gastos financieros				Resultado ordinario neto (RON)	Resultado del ejercicio
				Total	Empleo	Remuneración media		Total	Variación debida a				
									Coste (tipo interés)	Financiación con coste	Otros gastos financieros		
1	2	3	4	5	6	7	8	9	10	11	12	13	
12 III	-0,4	-	-1,4	-2,8	-3,5	0,7	-0,2	-3,3	-4,9	1,1	0,5	-26,6	-11,6
IV	-2,4	-2,3	-2,6	-3,2	-3,2	0,1	-2,0	-5,4	-5,0	-3,1	2,7	23,5	-
13 I	-4,9	-4,5	-5,7	-1,4	-2,0	0,7	-9,6	-4,2	-2,8	-2,3	0,9	-13,2	-36,1
II	-5,4	-8,0	1,1	-2,2	-2,2	-0,1	4,6	-6,6	-2,9	-2,3	-1,4	-11,2	-
III	-7,6	-7,4	-8,0	-2,2	-2,9	0,8	-12,7	-2,9	0,9	-3,9	0,1	-10,6	14,2
IV	-5,8	-6,7	-3,6	-0,9	-1,1	0,2	-6,2	10,7	5,6	-3,5	8,6	24,0	86,9
14 I	-2,4	-3,7	0,5	-0,7	-1,3	0,6	1,9	-3,8	-2,4	-2,4	1,0	0,4	50,2
II	1,3	1,0	2,1	0,5	-0,7	1,3	3,9	-0,2	1,2	-3,1	1,7	-2,1	99,0
III	2,4	2,8	1,4	1,5	-0,2	1,7	1,3	-7,0	-5,4	-3,4	1,8	-5,5	-44,6
IV	-0,7	0,7	-4,3	2,7	0,4	2,3	-12,3	-22,6	-13,9	-2,5	-6,2	-38,3	-
15 I	-2,9	-5,4	3,0	1,3	0,4	0,9	4,8	-11,8	-11,1	-0,6	-0,1	27,6	142,1
II	-2,1	-5,3	5,0	2,0	1,2	0,9	8,4	-15,7	-14,0	-2,3	0,6	22,6	3,1
III	-5,8	-10,7	5,4	2,9	2,0	0,9	8,0	-13,5	-6,7	-5,2	-1,6	11,7	56,7
IV	-5,3	-12,1	12,2	2,7	1,6	1,0	25,3	-0,1	-3,7	-0,1	3,7	9,1	-
16 I	-4,0	-6,4	1,0	2,3	2,1	0,3	-0,4	-11,2	-9,2	-1,5	-0,5	-7,5	2,9
II	-2,4	-5,3	3,6	1,1	1,7	-0,5	6,1	-10,9	-7,1	-3,5	-0,3	16,4	19,5
III	-3,3	-6,7	3,5	-0,2	0,8	-1,0	7,0	-11,6	-11,2	-2,0	1,6	20,5	-11,5
IV	7,0	7,8	5,3	-0,5	1,1	-1,6	11,8	-16,2	-10,1	-5,0	-1,1	31,8	-
17 I	10,7	15,3	1,4	1,0	1,5	-0,4	1,9	-15,9	-15,1	-1,5	0,7	19,2	-26,1
II	4,3	6,4	0,4	2,0	2,1	-0,2	-1,2	-8,2	-7,8	1,5	-1,9	0,5	-23,7
III	6,3	9,3	0,8	3,4	3,1	0,3	-1,5	-15,6	-14,4	-0,3	-0,9	9,0	30,5
IV	2,1	2,5	1,4	3,4	2,1	1,3	-0,4	-7,2	-6,6	1,4	-2,0	6,4	-44,7

15 SOCIEDADES NO FINANCIERAS:
Síntesis de la información recopilada por la Central de Balances

15.3 Cuenta de resultados. Principales rúbricas
Total empresas. Base de datos trimestral (CBT)

	Trimestres acumulados (a)							Tasas de variación interanual					
	Valor de la producción (incluidas subvenciones)	Consumos intermedios (incluidos tributos)	Valor añadido bruto a coste de los factores	Gastos de personal			Resultado económico bruto de la explotación	Gastos financieros				Resultado ordinario neto (RON)	Resultado del ejercicio
				Total	Empleo	Remuneración media		Total	Variación debida a				
									Coste (tipo interés)	Financiación con coste	Otros gastos financieros		
1	2	3	4	5	6	7	8	9	10	11	12	13	
03	3,7	3,3	4,2	3,7	0,1	3,6	4,6	-0,2	-8,1	7,0	0,9	11,7	-
04	8,3	9,8	5,7	3,2	0,1	3,1	7,7	-7,5	-7,4	-1,1	1,0	18,4	9,3
05	11,1	15,8	3,3	3,8	0,5	3,3	2,8	4,0	-1,6	6,7	-1,1	10,3	28,0
06	9,6	11,2	6,7	5,2	1,3	3,8	7,9	39,1	7,8	32,2	-0,9	4,9	9,5
07	6,1	6,8	4,6	3,9	0,2	3,7	5,2	38,5	14,5	24,6	-0,6	9,1	14,3
08	-0,2	1,4	-3,3	3,1	0,4	2,7	-7,9	15,9	10,6	7,0	-1,7	-16,5	-48,8
09	-13,8	-16,7	-7,9	-2,2	-3,9	1,7	-12,6	-31,4	-33,7	1,0	1,3	-8,6	49,9
10	8,7	11,8	3,2	-0,9	-1,6	0,7	7,0	1,5	-3,7	5,2	-	9,5	-11,7
11	6,9	10,9	-1,0	0,5	-0,2	0,6	-2,4	10,5	11,8	-0,2	-1,1	-8,8	-29,0
12	-0,5	0,9	-3,8	-2,1	-2,4	0,3	-5,3	-1,8	-1,6	-1,1	0,9	-15,5	-89,9
13	-5,9	-6,6	-4,2	-1,7	-2,1	0,4	-6,5	-0,7	0,2	-3,1	2,2	0,4	196,1
14	0,1	0,2	-	1,0	-0,5	1,5	-1,2	-8,9	-5,2	-2,7	-1,0	-17,6	111,7
15	-4,0	-8,5	6,3	2,2	1,3	0,9	11,0	-10,4	-9,0	-2,1	0,7	16,9	-53,2
16	-0,7	-2,7	3,4	0,7	1,4	-0,7	6,2	-12,5	-9,4	-3,0	-0,1	17,0	182,0
16 I	-4,0	-6,4	1,0	2,3	2,1	0,3	-0,4	-11,2	-9,2	-1,5	-0,5	-7,5	2,9
16 II	-3,2	-5,8	2,3	1,7	1,9	-0,1	3,0	-11,0	-8,2	-2,5	-0,3	6,5	12,5
16 III	-3,2	-6,1	2,7	1,1	1,5	-0,4	4,4	-11,2	-9,2	-2,3	0,3	10,9	7,3
16 IV	-0,7	-2,7	3,4	0,7	1,4	-0,7	6,2	-12,5	-9,4	-3,0	-0,1	17,0	182,0
17 I	10,7	15,3	1,4	1,0	1,5	-0,4	1,9	-15,9	-15,1	-1,5	0,7	19,2	-26,1
17 II	7,4	10,8	0,9	1,5	1,8	-0,3	0,2	-12,0	-11,4	-	-0,6	7,3	-24,6
17 III	7,0	10,3	0,9	2,1	2,2	-0,1	-0,4	-13,2	-12,4	-0,1	-0,7	7,8	-14,2
17 IV	5,9	8,3	1,0	2,4	2,2	0,2	-0,4	-11,8	-11,1	0,2	-0,9	7,4	-23,8

Véanse notas al final del capítulo.

15 SOCIEDADES NO FINANCIERAS:
Síntesis de la información recopilada por la Central de Balances

15.4 Cuenta de resultados. Principales rúbricas
Sector industria.
Base de datos integrada (CBI)

	Trimestres acumulados (a)							Tasas de variación interanual					
	Valor de la producción (incluidas subvenciones)	Consumos intermedios (incluidos tributos)	Valor añadido bruto a coste de los factores	Gastos de personal			Resultado económico bruto de la explotación	Gastos financieros				Resultado ordinario neto (RON)	Resultado del ejercicio
				Total	Empleo	Remuneración media		Total	Variación debida a				
									Coste (tipo interés)	Financiación con coste	Otros gastos financieros		
1	2	3	4	5	6	7	8	9	10	11	12	13	
00	16,6	18,7	10,3	7,1	3,7	3,3	14,8	27,2	11,3	21,1	-5,2	11,7	-5,2
01	1,4	2,2	-1,0	4,1	0,8	3,3	-8,0	13,2	4,8	11,7	-3,3	-16,2	-12,8
02	0,8	0,8	0,7	3,7	0,4	3,2	-4,0	-5,0	-14,4	8,8	0,6	-8,2	-13,0
03	4,0	3,7	5,0	3,7	0,4	3,2	7,1	-8,4	-12,6	4,9	-0,7	13,1	8,7
04	7,8	8,2	6,7	3,7	0,5	3,2	11,6	-2,5	-7,4	6,2	-1,3	19,3	3,1
05	7,2	8,7	2,7	3,4	0,6	2,9	1,5	9,4	-1,2	11,9	-1,3	7,4	40,7
06	8,2	9,3	4,4	4,0	0,5	3,5	5,0	25,6	14,4	12,4	-1,2	3,8	6,2
07	8,5	8,9	7,0	4,5	1,0	3,5	11,0	33,8	14,0	19,9	-0,1	10,9	-6,4
08	-2,8	-1,3	-8,1	2,5	-1,4	4,0	-22,8	2,9	-4,1	10,0	-3,0	-35,9	-74,0
09	-21,5	-22,9	-16,5	-7,7	-8,3	0,6	-32,5	-25,6	-25,7	-0,6	0,7	-54,4	-91,1
10	10,4	12,1	5,0	-1,4	-3,0	1,7	20,6	-7,8	-6,4	-0,3	-1,1	70,6	-
11	7,7	10,6	-1,9	1,0	-1,2	2,3	-7,8	8,7	5,3	1,8	1,6	-4,2	58,6
12	-1,0	0,1	-4,9	-2,0	-1,6	-0,5	-10,9	-3,5	1,4	-4,3	-0,6	-19,2	-77,1
13	-0,9	-0,7	-1,7	-0,9	-1,5	0,6	-3,4	-6,2	-5,1	-0,7	-0,4	-7,9	7,8
14	1,8	1,0	4,6	1,9	1,3	0,6	10,7	-2,4	2,7	-5,3	0,2	20,0	-
15	0,9	-1,8	11,0	2,8	3,4	-0,6	28,1	-13,7	-11,9	-2,5	0,7	41,3	-37,3
16	0,3	-1,1	4,8	4,2	3,4	0,7	5,8	-12,1	-9,4	-3,2	0,5	13,0	46,4

15 SOCIEDADES NO FINANCIERAS:
Síntesis de la información recopilada por la Central de Balances

15.5 Cuenta de resultados. Principales rúbricas
Sector industria.
Base de datos trimestral (CBT)

Tasas de variación interanual

	Valor de la producción (incluidas subvenciones)	Consumos intermedios (incluidos tributos)	Valor añadido bruto a coste de los factores	Gastos de personal			Resultado económico bruto de la explotación	Gastos financieros				Resultado ordinario neto (RON)	Resultado del ejercicio
				Total	Empleo	Remuneración media		Total	Variación debida a				
									Coste (tipo interés)	Financiación con coste	Otros gastos financieros		
1	2	3	4	5	6	7	8	9	10	11	12	13	
12 ///	4,0	3,4	8,5	-1,6	-3,5	2,0	22,8	-10,6	-13,7	4,1	-1,0	15,8	-27,1
IV	-2,8	-1,9	-9,1	-2,9	-3,0	0,2	-18,2	-2,5	10,8	-12,2	-1,1	-60,9	-30,9
13 /	-4,5	-4,0	-8,6	-1,0	-2,0	1,1	-20,4	1,0	9,6	-10,3	1,7	-59,9	-84,1
II	-6,2	-6,8	-0,3	-0,5	-1,2	0,7	0,2	-2,5	3,4	-6,4	0,5	-44,9	-65,0
III	-13,2	-12,9	-15,2	-1,4	-2,3	0,9	-31,1	6,2	9,3	-3,4	0,3	-59,2	-49,5
IV	-17,1	-16,3	-23,0	-0,4	-1,7	1,4	-59,6	-12,2	-11,8	-1,0	0,6	22,5	-
14 /	-3,3	-3,5	-1,2	0,2	-0,2	0,4	-3,9	-4,3	-8,5	3,7	0,5	14,6	49,6
II	0,5	-0,1	4,9	0,3	-1,0	1,3	15,9	-4,2	-8,4	1,6	2,6	-8,7	139,9
III	5,2	5,9	-0,4	1,7	-0,7	2,4	-3,8	-11,5	-19,5	1,8	6,2	14,0	-30,2
IV	-3,9	-1,6	-21,5	3,8	-	3,8	-	10,7	21,3	-4,5	-6,1	-	-
15 /	-10,4	-15,3	23,1	2,2	-0,6	2,8	66,3	-11,8	-9,9	-6,5	4,6	188,9	177,0
II	-6,8	-12,1	30,0	2,8	0,7	2,1	83,9	-12,8	-8,9	-4,6	0,7	132,2	-28,1
III	-18,4	-23,5	18,5	2,9	2,4	0,5	45,2	-1,4	10,1	-8,5	-3,0	108,9	-
IV	-12,8	-20,9	62,6	-0,9	2,5	-3,3	-	-13,1	-18,8	-6,6	12,3	-	-
16 /	-5,5	-5,7	-4,8	3,7	2,0	1,6	-15,1	-15,0	-2,6	-8,7	-3,7	-24,9	-19,1
II	-2,3	-3,0	0,9	3,7	2,5	1,2	-2,1	-13,4	-4,7	-10,2	1,5	9,8	30,3
III	-5,5	-7,4	3,9	1,4	2,2	-0,8	6,7	-15,3	-7,8	-9,8	2,3	-1,4	-9,6
IV	10,7	7,1	29,0	1,9	0,7	1,2	68,5	-9,0	17,2	-10,3	-15,9	139,1	-
17 /	21,5	22,8	15,1	3,7	2,1	1,6	31,3	-2,1	4,5	-5,8	-0,8	49,2	57,7
II	2,2	3,9	-5,9	0,5	1,6	-1,0	-13,1	-3,7	4,0	-3,7	-4,0	-33,2	-26,8
III	11,1	11,6	8,7	3,6	1,2	2,4	14,0	-0,2	2,5	-1,7	-1,0	3,9	-18,8
IV	9,7	11,4	2,2	3,7	1,0	2,6	1,1	59,3	75,9	-6,4	-10,2	17,6	76,1

15 SOCIEDADES NO FINANCIERAS:
Síntesis de la información recopilada por la Central de Balances

15.6 Cuenta de resultados. Principales rúbricas
Sector industria.
Base de datos trimestral (CBT)

Tasas de variación interanual

Trimestres acumulados (a)

	Valor de la producción (incluidas subvenciones)	Consumos intermedios (incluidos tributos)	Valor añadido bruto a coste de los factores	Gastos de personal			Resultado económico bruto de la explotación	Gastos financieros				Resultado ordinario neto (RON)	Resultado del ejercicio
				Total	Empleo	Remuneración media		Total	Variación debida a				
									Coste (tipo interés)	Financiación con coste	Otros gastos financieros		
1	2	3	4	5	6	7	8	9	10	11	12	13	
03	3,2	3,0	4,0	2,1	-1,0	3,1	6,3	-6,2	-15,5	8,8	0,5	22,6	0,6
04	13,5	13,9	11,7	2,5	-0,5	3,0	22,2	-2,1	-5,8	4,3	-0,6	38,9	87,4
05	13,6	15,4	6,8	3,4	-0,2	3,6	10,0	18,0	3,0	13,4	1,6	13,5	20,2
06	12,5	15,0	2,1	3,0	-0,5	3,5	1,2	34,5	8,8	29,4	-3,7	4,7	-4,6
07	7,4	8,3	3,2	2,8	-0,9	3,7	3,6	41,2	15,1	28,7	-2,6	3,2	-22,4
08	-1,5	0,7	-12,8	1,7	-0,7	2,4	-26,8	24,0	6,8	22,5	-5,3	-44,3	-95,8
09	-29,1	-29,2	-28,5	-6,1	-6,4	0,3	-57,3	-31,0	-31,0	-0,4	0,4	-52,1	-
10	24,4	23,6	29,6	-	-2,3	2,3	119,1	2,7	-	5,4	-2,7	122,2	-
11	16,8	19,7	0,2	1,7	-0,5	2,2	-2,0	7,6	4,2	2,7	0,7	26,1	-51,1
12	1,9	3,2	-6,9	-1,1	-2,7	1,7	-15,0	-2,2	-	-0,1	-2,1	-32,5	-65,6
13	-10,2	-10,0	-12,1	-0,8	-1,8	1,0	-30,1	-2,2	2,5	-5,2	0,5	-38,4	-
14	-0,4	0,1	-4,1	1,5	-0,5	2,0	-16,3	-2,4	-4,7	1,0	1,3	-43,4	-
15	-12,1	-17,9	31,4	1,7	1,2	0,5	106,6	-10,2	-7,8	-6,5	4,1	-	-92,7
16	-0,9	-2,4	6,6	2,7	1,9	0,8	11,2	-13,1	-	-9,8	-3,3	17,4	-
16 /	-5,5	-5,7	-4,8	3,7	2,0	1,6	-15,1	-15,0	-2,6	-8,7	-3,7	-24,9	-19,1
II	-3,9	-4,3	-1,9	3,7	2,3	1,4	-8,2	-14,1	-3,6	-9,4	-1,1	-5,4	8,5
III	-4,4	-5,3	-	3,0	2,3	0,7	-3,5	-14,6	-5,0	-9,6	-	-4,1	2,6
IV	-0,9	-2,4	6,6	2,7	1,9	0,8	11,2	-13,1	-	-9,8	-3,3	17,4	-
17 /	21,5	22,8	15,1	3,7	2,1	1,6	31,3	-2,0	4,5	-5,8	-0,7	49,2	57,7
II	11,2	12,8	3,9	2,1	1,8	0,2	6,2	-2,9	4,3	-4,8	-2,4	-3,9	1,0
III	11,2	12,4	5,4	2,6	1,6	0,9	8,9	-2,0	3,7	-3,8	-1,9	-1,4	-4,5
IV	10,9	12,2	4,7	2,8	1,5	1,3	6,7	12,4	20,2	-4,3	-3,5	4,1	13,6

Véanse notas al final del capítulo.

15 SOCIEDADES NO FINANCIERAS:
Síntesis de la información recopilada por la Central de Balances

15.7 Ratios significativas: R.1 Rentabilidad ordinaria del activo neto.
Base de datos integrada (CBI)

Ratios

	Por sectores										Por tamaño					
	Energía		Industria		Comercio y hostelería		Información y comunicaciones		Grandes, públicas y dependientes		Medianas		Pequeñas			
	1	2	3	4	5	6	7	8	9	10	11	12	13	14	15	16
00	8,2	7,6	7,0	7,1	11,6	11,7	13,0	11,6	10,8	7,0	7,5	7,0	11,0	9,6	11,2	10,8
01	7,8	8,0	7,7	8,1	11,9	9,9	11,6	11,8	8,3	11,3	7,1	7,5	10,8	10,2	10,9	10,4
02	8,0	8,3	9,1	9,9	10,0	8,7	11,8	11,5	11,0	13,3	7,4	8,0	10,9	9,9	10,3	9,3
03	8,3	8,1	9,7	7,9	9,0	8,8	11,0	10,5	12,9	16,2	8,0	7,9	10,1	9,7	8,9	8,3
04	8,1	8,2	7,8	7,1	9,1	9,9	10,5	10,1	17,3	21,0	7,9	8,2	9,8	9,5	8,2	7,6
05	7,4	7,5	7,0	7,2	9,1	8,9	8,2	7,7	20,2	18,4	8,1	8,5	8,6	8,1	4,9	4,8
06	7,6	7,6	7,3	8,4	9,0	8,7	7,8	7,6	16,9	16,3	8,5	8,6	8,0	7,9	5,0	4,9
07	7,6	7,5	8,3	7,1	9,0	9,5	7,8	7,4	16,0	20,2	8,6	8,5	8,3	7,8	4,8	4,7
08	7,7	6,7	7,1	7,1	9,7	6,6	8,7	6,3	19,2	22,2	8,4	7,6	8,1	5,4	5,6	3,8
09	6,4	5,2	7,3	6,4	6,4	3,7	6,1	5,0	22,8	21,1	7,4	6,4	5,6	3,9	3,5	2,1
10	5,0	4,8	6,1	5,7	3,8	5,1	5,1	5,3	21,3	19,7	6,0	5,9	3,9	3,6	2,2	1,6
11	4,7	4,4	5,7	5,4	5,3	5,2	5,6	5,3	19,2	16,9	5,7	5,5	3,8	3,6	1,9	1,3
12	4,6	4,1	5,1	5,8	5,5	5,0	5,6	4,5	16,5	14,3	5,5	5,1	3,8	3,6	1,6	1,0
13	4,1	4,1	5,8	5,8	5,6	5,1	5,1	5,7	14,5	13,4	4,9	4,9	4,3	4,4	1,3	1,4
14	4,1	4,3	5,8	4,3	5,0	5,8	5,3	5,7	13,5	10,1	5,0	5,0	4,4	5,2	1,4	2,0
15	4,4	4,6	4,3	5,0	6,0	7,7	6,1	7,3	11,2	10,5	5,0	5,1	5,6	6,5	2,1	2,8
16	5,0	5,3	5,1	5,6	8,2	8,9	8,2	9,0	10,3	11,5	5,4	5,7	7,1	7,4	3,1	3,3

15 SOCIEDADES NO FINANCIERAS:
Síntesis de la información recopilada por la Central de Balances

15.8 Ratios significativas: R.1 Rentabilidad ordinaria del activo neto.
Base de datos trimestral (CBT)

Ratios (a)

	Por sectores									Por tamaño		
	Energía	Industria	Servicios					Actividades con cobertura reducida en CB	Grandes, públicas y dep.	Medianas	Pequeñas	
			Total	Comercio y hostelería	Transporte	Información y comunicaciones	Otros servicios					
1	2	3	4	5	6	7	8	9	10	11	12	
12 III	4,6	4,9	6,6	4,3	8,7	3,0	25,4	2,7	2,8	4,6	4,8	...
IV	4,9	5,6	2,9	5,1	4,6	2,6	20,9	5,0	1,5	5,0	1,2	...
13 I	3,3	4,3	2,3	3,0	7,8	0,3	20,2	1,9	5,1	3,3	4,6	...
II	3,5	3,7	1,9	3,7	5,7	2,2	21,6	2,6	1,7	3,5	5,3	...
III	4,0	3,5	3,3	4,3	8,3	3,1	23,2	2,8	0,7	4,0	4,9	...
IV	5,1	6,0	1,6	5,3	12,9	1,6	21,1	4,3	4,7	5,1	6,0	...
14 I	3,3	4,7	2,6	2,8	7,0	2,0	15,5	1,4	5,2	3,3	2,8	...
II	4,2	4,8	3,3	4,1	6,1	3,8	15,7	2,9	4,3	4,2	6,3	...
III	4,3	3,6	4,2	4,6	10,0	4,4	17,7	3,0	2,2	4,3	7,3	...
IV	4,6	4,5	-1,9	5,2	10,8	1,9	14,4	4,8	9,7	4,6	1,5	...
15 I	3,5	3,4	7,5	2,9	9,1	1,7	14,4	1,5	8,3	3,5	4,3	...
II	4,3	3,7	9,3	3,9	8,4	3,8	14,3	2,5	8,5	4,3	7,9	...
III	4,5	4,3	8,0	4,2	10,7	4,6	15,8	2,4	3,3	4,5	8,8	...
IV	5,0	5,0	5,7	4,9	12,2	2,3	16,5	3,9	7,3	5,0	3,4	...
16 I	3,0	3,4	6,1	2,5	9,4	1,8	14,4	0,7	5,6	3,0	4,1	...
II	4,4	4,9	8,9	3,6	7,6	4,2	18,2	1,8	5,8	4,4	9,5	...
III	4,8	4,5	8,6	4,5	11,5	5,4	17,9	2,3	5,0	4,8	8,3	...
IV	5,9	5,4	11,7	5,3	13,6	3,7	17,8	3,7	13,7	5,9	5,3	...
17 I	3,1	2,9	8,5	2,5	8,3	2,4	14,3	0,7	3,8	3,1	5,1	...
II	4,2	4,2	7,0	3,8	7,5	5,2	17,6	1,7	9,1	4,2	9,9	...
III	4,7	3,5	9,0	4,7	13,3	6,3	16,4	1,9	3,5	4,7	8,8	...
IV	6,3	5,1	13,1	5,9	12,1	4,3	18,4	3,9	10,3	6,3	5,7	...

Véanse notas al final del capítulo.

15 SOCIEDADES NO FINANCIERAS:
Síntesis de la información recopilada por la Central de Balances

15.9 Ratios significativas: R.1 Rentabilidad ordinaria del activo neto.
Base de datos trimestral (CBT)

Trimestres acumulados (a) Ratios

	Por sectores									Por tamaño		
	Energía	Industria	Servicios					Actividades con cobertura reducida en CB	Grandes, públicas y dep.	Medianas	Pequeñas	
			Total	Comercio y hostelería	Transporte	Información y comunicaciones	Otros servicios					
1	2	3	4	5	6	7	8	9	10	11	12	
03	8,3	8,3	9,6	7,8	10,7	4,8	26,1	5,6	12,8	8,2	8,0	...
04	8,2	7,8	11,1	7,5	9,4	4,7	26,3	5,2	12,3	8,1	7,7	...
05	9,1	8,7	11,4	8,5	8,4	4,0	26,2	7,2	13,2	9,0	7,1	...
06	9,4	9,2	10,8	9,1	7,9	3,7	37,1	8,0	10,9	9,5	7,5	...
07	8,9	8,3	10,4	8,9	7,5	4,1	39,6	7,6	8,1	8,9	7,7	...
08	7,5	8,0	6,1	7,7	5,7	2,8	26,0	7,4	4,8	7,5	4,3	...
09	6,2	6,9	3,2	6,5	5,6	1,4	27,0	6,4	3,5	6,2	3,4	...
10	6,3	6,1	5,2	6,7	8,0	1,9	27,0	6,4	3,8	6,3	5,4	...
11	5,9	5,2	5,5	6,2	8,3	2,0	23,4	6,0	6,5	5,9	4,3	...
12	5,5	6,3	5,0	5,3	8,1	2,2	22,5	4,8	3,2	5,5	3,9	...
13	5,4	6,2	3,4	5,5	10,6	1,8	21,8	4,8	3,7	5,4	5,2	...
14	5,3	5,0	3,0	5,6	10,6	3,0	16,2	4,8	5,7	5,3	4,8	...
15	5,3	4,9	8,3	5,0	12,5	3,2	16,1	3,8	8,4	5,3	6,3	...
16	5,8	5,7	9,6	5,4	13,0	4,0	18,4	3,8	8,1	5,8	6,9	...
16 I	3,0	3,4	6,1	2,5	9,4	1,8	14,4	0,7	5,6	3,0	4,1	...
16 II	4,1	4,5	8,0	3,5	8,6	3,1	16,6	1,9	6,2	4,1	6,7	...
16 III	4,5	4,6	8,4	4,0	9,8	4,0	17,2	2,2	6,2	4,5	7,3	...
16 IV	5,8	5,7	9,6	5,4	13,0	4,0	18,4	3,8	8,1	5,8	6,9	...
17 I	3,1	2,9	8,5	2,5	8,3	2,4	14,3	0,7	3,8	3,1	5,1	...
17 II	4,0	3,8	8,0	3,6	8,1	4,0	16,2	1,7	6,7	4,0	7,4	...
17 III	4,5	3,9	8,5	4,2	11,5	4,8	16,4	1,9	5,7	4,4	7,9	...
17 IV	5,9	5,2	10,2	5,6	12,7	4,7	17,5	3,7	7,6	5,9	7,5	...

Véanse notas al final del capítulo.

15 SOCIEDADES NO FINANCIERAS:
Síntesis de la información recopilada por la Central de Balances

15.10 Ratios significativas: R.2 Intereses por financiación recibida sobre recursos ajenos con coste (operaciones vivas). Base de datos integrada (CBI)

Ratios

	Por sectores										Por tamaño					
	Energía		Industria		Comercio y hostelería		Información y comunicaciones		Grandes, públicas y dependientes		Medianas		Pequeñas			
	t-1	t	t-1	t	t-1	t	t-1	t	t-1	t	t-1	t	t-1	t		
1	2	3	4	5	6	7	8	9	10	11	12	13	14	15	16	
00	4,6	4,9	3,7	4,0	5,5	6,1	6,6	7,0	5,2	4,4	4,1	4,3	4,8	5,2	9,0	9,5
01	4,9	5,2	4,1	4,4	6,2	6,4	6,9	7,4	4,1	4,8	4,3	4,6	5,5	5,9	9,3	10,1
02	5,2	4,8	4,5	3,9	6,4	5,5	7,5	7,1	4,8	4,6	4,6	4,2	6,4	5,4	9,6	8,7
03	4,7	4,4	3,9	3,7	5,5	4,8	6,8	6,0	4,7	4,6	4,2	3,9	5,5	4,7	8,2	7,1
04	4,4	4,0	3,7	3,3	4,7	4,3	5,8	5,4	4,5	4,9	3,9	3,6	4,7	4,2	6,8	6,1
05	3,6	3,6	3,2	3,2	3,9	3,9	4,1	4,1	4,9	4,5	3,6	3,5	3,9	4,0	3,8	3,7
06	3,6	3,8	3,3	3,5	3,8	4,3	4,1	4,4	4,6	4,5	3,5	3,7	3,9	4,3	3,6	3,9
07	3,7	4,6	3,4	4,0	4,4	5,0	4,3	5,0	4,5	5,6	3,7	4,5	4,4	5,3	3,7	4,5
08	4,8	5,1	4,1	4,5	5,4	5,2	5,3	5,5	5,5	5,6	4,7	4,9	5,0	6,0	5,1	5,6
09	5,1	3,8	4,4	3,6	5,2	3,9	5,5	4,4	5,6	5,4	5,1	3,6	5,7	4,5	5,3	4,6
10	3,8	3,3	3,6	3,5	3,9	3,7	4,4	3,9	5,6	4,4	3,5	3,2	4,3	3,6	4,5	3,7
11	3,4	3,7	3,5	4,0	3,6	3,8	3,9	4,2	4,2	4,2	3,3	3,7	3,7	4,1	3,6	3,8
12	3,7	3,9	4,0	4,2	3,9	3,9	4,1	4,2	4,3	4,4	3,7	3,8	4,2	4,2	3,8	3,9
13	3,8	3,6	4,2	4,0	3,6	3,4	4,2	4,0	4,4	4,2	3,8	3,7	4,2	3,9	3,8	3,4
14	3,7	3,5	4,0	3,6	3,4	3,5	4,1	3,8	4,2	3,3	3,7	3,6	3,9	3,9	3,4	3,2
15	3,5	3,2	3,7	3,6	3,5	3,1	3,8	3,3	2,6	2,4	3,5	3,2	3,8	3,2	3,2	2,9
16	3,2	2,9	3,4	3,0	3,0	2,7	3,2	2,7	3,0	2,6	3,3	2,9	3,4	2,8	2,9	2,6

15 SOCIEDADES NO FINANCIERAS:
Síntesis de la información recopilada por la Central de Balances

15.11 Ratios significativas: R.2 Intereses por financiación recibida sobre recursos ajenos con coste (operaciones vivas). Base de datos trimestral (CBT)

Ratios

Total	Por sectores									Por tamaño		
	Energía	Industria	Servicios					Actividades con cobertura reducida en CB	Grandes, públicas y dep.	Medianas	Pequeñas	
			Total	Comercio y hostelería	Transporte	Información y comunicaciones	Otros servicios					
1	2	3	4	5	6	7	8	9	10	11	12	
12 III	3,5	3,9	2,6	3,4	3,5	2,4	2,8	3,7	3,6	3,4	3,6	...
IV	3,5	3,6	3,7	3,5	3,5	2,4	3,2	3,8	3,9	3,5	3,7	...
13 I	3,4	3,8	3,7	3,2	4,2	2,1	2,2	3,5	3,3	3,4	3,1	...
II	3,4	3,6	3,7	3,3	3,3	2,1	2,5	3,6	3,5	3,4	3,2	...
III	3,4	3,4	3,8	3,3	3,8	2,2	2,6	3,6	3,7	3,4	3,4	...
IV	3,7	3,8	3,3	3,6	3,9	3,2	3,0	3,8	4,6	3,7	3,7	...
14 I	3,3	3,7	2,6	3,3	4,2	2,3	4,1	3,5	3,6	3,3	3,9	...
II	3,5	3,7	2,7	3,5	3,7	2,3	4,2	3,7	3,4	3,5	4,9	...
III	3,2	3,5	2,1	3,2	3,7	2,5	2,5	3,3	4,6	3,2	2,8	...
IV	3,2	3,4	2,9	3,1	3,4	2,2	2,8	3,3	6,2	3,2	2,9	...
15 I	2,9	3,3	2,3	2,8	3,1	2,2	2,1	3,0	4,4	2,9	2,2	...
II	2,9	3,1	2,4	2,9	3,0	2,1	2,2	3,2	4,2	2,9	2,1	...
III	3,0	3,2	2,4	3,0	2,9	2,0	2,5	3,3	5,1	3,0	2,5	...
IV	3,1	3,2	2,3	3,0	2,9	2,2	1,8	3,3	8,4	3,1	2,3	...
16 I	2,6	3,0	2,3	2,5	2,1	1,8	2,0	2,8	4,4	2,6	2,0	...
II	2,7	3,0	2,3	2,6	2,5	1,9	2,0	2,9	5,5	2,7	2,5	...
III	2,7	2,8	2,2	2,7	2,2	1,8	1,1	3,0	4,9	2,7	2,3	...
IV	2,7	2,9	2,6	2,7	2,0	1,9	1,5	3,0	3,7	2,7	2,5	...
17 I	2,2	2,7	2,3	2,0	1,9	1,7	1,3	2,2	3,4	2,2	2,4	...
II	2,5	2,6	2,4	2,4	1,8	1,9	1,5	2,7	3,5	2,5	2,1	...
III	2,3	2,4	2,3	2,2	2,3	1,8	1,7	2,4	3,2	2,3	2,0	...
IV	2,5	2,8	4,5	2,3	2,1	1,9	1,7	2,4	3,9	2,5	1,9	...

15 SOCIEDADES NO FINANCIERAS:
Síntesis de la información recopilada por la Central de Balances

15.12 Ratios significativas: R.2 Intereses por financiación recibida sobre recursos ajenos con coste (operaciones vivas). Base de datos trimestral (CBT)

Ratios

Trimestres acumulados (a)

Total	Por sectores									Por tamaño		
	Energía	Industria	Servicios					Actividades con cobertura reducida en CB	Grandes, públicas y dep.	Medianas	Pequeñas	
			Total	Comercio y hostelería	Transporte	Información y comunicaciones	Otros servicios					
1	2	3	4	5	6	7	8	9	10	11	12	
03	4,1	3,6	3,7	4,2	3,8	3,6	5,2	4,1	4,4	4,1	4,3	...
04	3,7	3,6	3,5	3,8	3,6	3,2	4,7	3,7	3,8	3,7	3,6	...
05	3,6	3,5	3,6	3,7	3,4	3,0	4,3	3,7	3,2	3,6	3,5	...
06	3,9	3,7	3,9	4,0	3,6	3,4	5,6	4,0	3,2	3,9	3,9	...
07	4,5	4,3	4,5	4,6	4,5	3,9	5,6	4,6	4,2	4,5	4,5	...
08	5,1	4,8	4,8	5,1	4,6	4,0	6,0	5,2	5,9	5,1	5,2	...
09	3,3	3,7	3,3	3,3	3,4	2,7	4,7	3,2	2,9	3,3	4,6	...
10	3,2	3,5	3,3	3,1	3,3	2,1	4,4	3,3	3,1	3,2	3,6	...
11	3,6	3,5	3,5	3,6	3,7	2,8	4,0	3,8	4,6	3,6	3,2	...
12	3,5	3,8	3,0	3,5	3,4	2,5	3,0	3,8	3,9	3,5	3,7	...
13	3,4	3,6	3,6	3,4	3,8	2,4	2,6	3,6	3,8	3,4	3,3	...
14	3,3	3,6	2,6	3,3	3,8	2,3	3,5	3,5	4,0	3,3	3,9	...
15	3,0	3,2	2,4	2,9	3,0	2,1	2,1	3,2	5,4	3,0	2,3	...
16	2,7	2,9	2,3	2,6	2,2	1,9	1,7	2,9	4,6	2,7	2,3	...
16 I	2,6	3,0	2,3	2,5	2,1	1,8	2,0	2,8	4,4	2,6	2,0	...
II	2,7	3,0	2,3	2,6	2,3	1,8	2,0	2,9	5,0	2,7	2,3	...
III	2,7	2,9	2,3	2,6	2,2	1,8	1,7	2,9	4,9	2,7	2,3	...
IV	2,7	2,9	2,3	2,6	2,2	1,9	1,7	2,9	4,6	2,7	2,3	...
17 I	2,2	2,7	2,3	2,0	1,9	1,7	1,3	2,2	3,4	2,2	2,4	...
II	2,3	2,6	2,4	2,2	1,9	1,8	1,4	2,4	3,4	2,3	2,2	...
III	2,3	2,6	2,4	2,2	2,0	1,8	1,5	2,4	3,3	2,3	2,2	...
IV	2,4	2,6	2,8	2,2	2,0	1,8	1,6	2,4	3,5	2,4	2,1	...

Véanse notas al final del capítulo.

15 SOCIEDADES NO FINANCIERAS:
Síntesis de la información recopilada por la Central de Balances

15.13 Ratios significativas: R.3 Rentabilidad ordinaria de los recursos propios.
Base de datos integrada (CBI)

Ratios

	Total		Por sectores								Por tamaño					
			Energía		Industria		Comercio y hostelería		Información y comunicaciones		Grandes, públicas y dependientes		Medianas		Pequeñas	
	1	2	3	4	5	6	7	8	9	10	11	12	13	14	15	16
00	10,6	9,6	9,3	9,5	14,2	14,2	16,1	13,9	16,9	9,8	9,8	15,0	12,5	12,3	11,3	
01	10,0	10,1	10,6	11,3	14,7	11,7	14,1	14,1	16,2	23,3	9,4	9,8	14,3	12,9	11,7	10,5
02	10,2	11,2	12,4	14,1	11,8	10,5	14,1	13,7	22,6	32,8	9,8	11,4	13,8	12,7	10,6	9,5
03	11,1	10,9	13,9	10,6	10,9	11,0	13,3	12,7	31,7	37,0	11,4	11,2	13,1	12,9	9,3	8,8
04	10,9	11,3	10,5	9,5	11,4	12,8	12,9	12,3	43,4	45,7	11,3	12,0	13,3	12,9	8,9	8,4
05	10,2	10,4	9,4	10,0	12,0	11,8	10,4	9,5	45,2	34,9	11,8	12,7	11,3	10,4	5,4	5,5
06	10,5	10,6	10,1	11,8	12,1	11,3	9,6	9,2	31,6	31,0	12,7	13,1	10,3	9,8	5,8	5,5
07	10,7	9,6	11,8	9,0	11,8	12,4	9,6	8,6	30,2	38,2	13,1	12,2	10,6	9,1	5,5	4,8
08	10,0	8,1	9,0	8,8	12,4	7,5	10,3	6,6	34,8	46,1	11,6	10,1	10,1	5,1	5,8	2,7
09	7,3	6,2	9,3	8,5	7,2	3,6	6,4	5,3	45,9	38,1	9,6	8,8	5,6	3,5	2,5	0,7
10	6,0	6,0	8,0	7,4	3,7	6,0	5,5	6,1	37,8	33,1	8,2	8,4	3,7	3,5	1,0	0,6
11	5,9	5,0	7,4	6,3	6,4	6,1	6,6	5,9	33,9	26,1	8,1	7,2	3,9	3,2	1,1	0,1
12	5,3	4,3	5,8	6,8	6,5	5,6	6,5	4,7	25,3	20,9	7,3	6,2	3,4	3,1	0,6	-0,3
13	4,4	4,5	6,9	6,9	6,9	6,2	5,7	6,6	21,4	19,6	6,0	6,0	4,4	4,6	0,2	0,5
14	4,5	4,9	7,0	4,7	6,1	7,3	6,0	6,8	19,8	15,6	6,1	6,3	4,6	6,0	0,6	1,4
15	5,1	5,7	4,7	5,9	7,5	10,4	7,4	9,5	16,8	15,5	6,3	6,6	6,5	8,2	1,7	2,7
16	6,3	7,0	6,2	7,3	11,4	12,4	10,9	12,2	15,4	17,0	7,1	7,9	8,7	9,4	3,2	3,6

15 SOCIEDADES NO FINANCIERAS:
Síntesis de la información recopilada por la Central de Balances

15.14 Ratios significativas: R.3 Rentabilidad ordinaria de los recursos propios.
Base de datos trimestral (CBT)

Ratios (a)

	Total		Por sectores							Por tamaño		
			Energía	Industria	Servicios				Actividades con cobertura reducida en CB	Grandes, públicas y dep.	Medianas	Pequeñas
	Total	Comercio y hostelería			Transporte	Información y comunicaciones	Otros servicios					
1	2	3	4	5	6	7	8	9	10	11	12	
12 III	5,6	5,4	10,2	5,3	11,7	3,5	35,7	1,4	-2,3	5,6	5,4	...
12 IV	6,2	6,7	2,3	6,8	5,3	2,8	28,2	6,6	-18,1	6,3	-	...
13 I	3,2	4,6	1,2	2,8	10,0	-1,5	26,7	-0,1	-69,9	3,2	5,1	...
13 II	3,5	3,7	0,5	4,1	7,1	2,2	28,5	1,3	23,3	3,5	6,0	...
13 III	4,5	3,6	2,9	5,3	10,7	3,9	30,7	1,8	26,2	4,5	5,5	...
13 IV	6,3	7,2	0,4	6,9	17,9	0,2	27,8	4,8	4,0	6,3	6,9	...
14 I	3,2	5,2	2,6	2,4	8,5	1,7	21,6	-0,8	37,4	3,2	1,7	...
14 II	4,8	5,4	3,8	4,6	7,5	5,0	22,2	2,0	23,8	4,7	7,4	...
14 III	5,2	3,7	5,9	5,9	13,7	5,8	24,1	2,7	-0,5	5,2	9,5	...
14 IV	5,7	5,1	-5,6	7,1	15,1	1,6	19,6	6,3	13,5	5,7	0,8	...
15 I	3,9	3,5	11,8	3,0	12,8	1,3	20,3	-0,1	12,3	3,9	5,5	...
15 II	5,3	4,0	14,9	4,8	11,9	5,3	20,1	1,8	12,7	5,3	11,2	...
15 III	5,7	4,9	12,2	5,3	15,6	6,9	22,1	1,4	1,6	5,6	12,3	...
15 IV	6,5	5,9	8,2	6,6	17,7	2,3	25,3	4,4	6,3	6,5	4,1	...
16 I	3,3	3,6	8,9	2,4	13,5	1,7	23,6	-1,5	6,8	3,3	5,0	...
16 II	5,6	6,0	13,4	4,5	10,5	6,0	28,4	0,8	6,0	5,6	12,3	...
16 III	6,4	5,5	12,7	6,1	16,6	8,2	27,3	1,6	5,2	6,4	10,7	...
16 IV	8,4	6,8	17,6	7,6	19,6	5,0	27,4	4,4	26,0	8,4	6,5	...
17 I	3,7	3,0	12,5	2,9	11,5	3,0	21,8	-0,8	4,2	3,7	6,2	...
17 II	5,6	5,2	9,9	5,1	10,5	7,5	26,9	0,7	13,4	5,6	12,5	...
17 III	6,6	4,1	13,1	6,9	18,9	9,5	25,0	1,4	3,8	6,6	11,0	...
17 IV	9,1	6,5	18,2	9,1	16,5	5,7	28,3	5,8	14,5	9,1	6,8	...

Véanse notas al final del capítulo.

15 SOCIEDADES NO FINANCIERAS:
Síntesis de la información recopilada por la Central de Balances

15.15 Ratios significativas: R.3 Rentabilidad ordinaria de los recursos propios.
Base de datos trimestral (CBT)

Trimestres acumulados (a)

Ratios

	Por sectores									Por tamaño		
	Energía		Industria		Servicios				Actividades con cobertura reducida en CB	Grandes, públicas y dep.	Medianas	Pequeñas
	1	2	3	4	5	6	7	8				
03	12,1	11,6	12,5	11,9	13,1	5,7	85,6	7,4	19,7	12,2	9,4	...
04	12,0	10,5	15,2	11,3	11,2	5,5	69,5	7,2	21,3	12,0	9,3	...
05	13,8	12,1	16,2	13,3	10,1	4,5	61,9	11,9	24,3	13,9	8,4	...
06	14,5	13,1	15,7	14,5	9,3	3,8	78,3	14,2	20,1	14,7	8,7	...
07	13,3	11,1	15,2	13,8	8,5	4,2	76,3	12,6	13,7	13,4	8,9	...
08	9,7	9,9	7,3	10,4	6,1	2,3	49,8	10,5	2,4	9,8	4,0	...
09	8,8	9,1	3,1	9,7	6,4	0,8	50,3	10,5	5,7	8,8	3,0	...
10	9,0	7,9	7,0	9,9	10,0	1,8	47,1	10,3	5,8	9,1	6,0	...
11	7,9	6,3	7,1	8,8	10,4	1,5	33,6	8,9	14,4	7,9	4,8	...
12	7,3	7,8	6,7	7,2	10,6	2,0	31,5	6,2	-1,1	7,3	4,0	...
13	7,2	7,6	3,2	7,7	14,5	1,3	28,8	6,3	4,7	7,2	5,9	...
14	6,9	5,7	3,3	7,8	14,5	3,6	22,5	6,3	11,3	6,9	5,3	...
15	7,1	5,9	13,0	7,0	18,4	4,1	23,1	4,3	11,3	7,1	8,6	...
16	8,2	7,3	14,5	7,8	18,8	5,6	28,8	4,6	11,9	8,2	8,8	...
16 I	3,3	3,6	8,9	2,4	13,5	1,7	23,6	-1,5	6,8	3,3	5,0	...
16 II	5,2	5,2	12,0	4,3	12,2	4,1	26,6	0,9	7,5	5,2	8,7	...
16 III	5,9	5,5	12,7	5,3	14,0	5,8	27,1	1,6	7,6	5,9	9,4	...
16 IV	8,2	7,3	14,5	7,8	18,8	5,6	28,8	4,6	11,9	8,2	8,8	...
17 I	3,7	3,0	12,5	2,9	11,5	3,0	21,8	-0,8	4,2	3,7	6,2	...
17 II	5,3	4,5	11,6	4,7	11,2	5,7	24,8	1,0	9,2	5,3	9,3	...
17 III	6,1	4,6	12,4	5,9	16,4	7,1	25,0	1,3	7,5	6,1	9,9	...
17 IV	8,6	6,8	14,8	8,6	18,1	6,8	26,8	5,1	10,7	8,6	9,4	...

Véanse notas al final del capítulo.

15 SOCIEDADES NO FINANCIERAS:
Síntesis de la información recopilada por la Central de Balances

15.16 Ratios significativas: R.4 Diferencia rentabilidad - coste financiero (R.1 - R.2).
Base de datos integrada (CBI)

Ratios

	Por sectores										Por tamaño					
	Energía		Industria		Comercio y hostelería		Información y comunicaciones		Grandes, públicas y dependientes		Medianas		Pequeñas			
	1	2	3	4	5	6	7	8	9	10	11	12	13	14	15	16
00	3,6	2,8	3,3	3,0	6,1	5,5	6,4	4,6	5,6	2,6	3,4	2,7	6,2	4,4	2,2	1,2
01	3,0	2,8	3,6	3,7	5,8	3,5	4,6	4,4	4,3	6,4	2,8	2,8	5,3	4,3	1,6	0,3
02	2,8	3,6	4,6	6,0	3,6	3,2	4,3	4,4	6,2	8,7	2,8	3,8	4,5	4,4	0,6	0,6
03	3,5	3,7	5,8	4,2	3,5	4,1	4,3	4,5	8,3	11,5	3,8	4,0	4,6	5,0	0,8	1,2
04	3,7	4,2	4,1	3,8	4,4	5,6	4,7	4,7	12,7	16,1	4,0	4,6	5,1	5,3	1,4	1,5
05	3,8	3,9	3,8	4,1	5,2	5,0	4,1	3,6	15,3	14,0	4,5	5,0	4,7	4,1	1,1	1,2
06	4,0	3,8	4,1	4,9	5,2	4,4	3,7	3,2	12,3	11,8	5,0	4,9	4,1	3,6	1,4	1,0
07	3,9	2,9	4,9	3,0	4,7	4,5	3,5	2,4	11,5	14,6	4,9	4,0	3,9	2,5	1,2	0,2
08	3,0	1,7	3,0	2,6	4,3	1,4	3,4	0,7	13,7	16,6	3,7	2,7	3,1	-0,5	0,5	-1,8
09	1,2	1,3	2,9	2,8	1,2	-0,2	0,6	0,5	17,3	15,7	2,4	2,8	-	-0,6	-1,8	-2,5
10	1,2	1,5	2,5	2,3	-0,1	1,5	0,7	1,4	15,7	15,3	2,4	2,7	-0,4	-0,1	-2,4	-2,0
11	1,4	0,7	2,2	1,4	1,7	1,4	1,7	1,0	15,0	12,7	2,4	1,8	0,1	-0,5	-1,7	-2,5
12	0,8	0,2	1,1	1,6	1,6	1,0	1,5	0,3	12,2	9,8	1,8	1,2	-0,5	-0,7	-2,2	-2,9
13	0,3	0,4	1,6	1,7	2,0	1,7	1,0	1,6	10,1	9,1	1,2	1,2	0,1	0,4	-2,5	-2,1
14	0,5	0,8	1,8	0,7	1,6	2,3	1,2	1,9	9,3	6,8	1,3	1,4	0,5	1,4	-2,0	-1,2
15	0,9	1,5	0,6	1,4	2,5	4,6	2,3	4,0	8,6	8,1	1,5	1,9	1,8	3,3	-1,1	-0,1
16	1,8	2,5	1,6	2,5	5,2	6,2	5,0	6,2	7,4	8,9	2,2	2,8	3,7	4,6	0,2	0,7

15 SOCIEDADES NO FINANCIERAS:
Síntesis de la información recopilada por la Central de Balances

**15.17 Ratios significativas: R.4 Diferencia rentabilidad -
 coste financiero (R.1 - R.2)**
Base de datos trimestral (CBT)

Ratios (a)

	Por sectores									Por tamaño		
	Total	Energía	Industria	Servicios					Actividades con cobertura reducida en CB	Grandes, públicas y dep.	Medianas	Pequeñas
				Total	Comercio y hostelería	Transporte	Información y comunicaciones	Otros servicios				
1	2	3	4	5	6	7	8	9	10	11	12	
12 ///	1,1	0,9	4,0	0,9	5,2	0,6	22,6	-0,9	-0,8	1,1	1,2	...
IV	1,4	2,0	-0,8	1,6	1,2	0,2	17,7	1,1	-2,5	1,4	-2,5	...
13 /	-0,1	0,5	-1,5	-0,2	3,7	-1,9	18,0	-1,6	1,7	-0,1	1,5	...
II	0,1	-	-1,9	0,4	2,4	0,1	19,1	-1,0	-1,8	0,1	2,1	...
III	0,6	0,2	-0,5	1,0	4,5	1,0	20,6	-0,8	-3,0	0,6	1,5	...
IV	1,4	2,2	-1,6	1,6	9,1	-1,6	18,1	0,5	0,1	1,4	2,3	...
14 /	-0,1	1,0	-	-0,5	2,7	-0,3	11,4	-2,0	1,7	-0,1	-1,1	...
II	0,7	1,1	0,6	0,6	2,4	1,5	11,5	-0,8	0,9	0,7	1,4	...
III	1,1	0,1	2,1	1,4	6,3	1,8	15,1	-0,3	-2,3	1,1	4,5	...
IV	1,4	1,1	-4,8	2,1	7,4	-0,3	11,6	1,5	3,5	1,4	-1,4	...
15 /	0,5	0,1	5,2	0,1	6,0	-0,5	12,3	-1,5	3,9	0,5	2,0	...
II	1,3	0,6	6,9	1,0	5,5	1,7	12,1	-0,7	4,3	1,3	5,7	...
III	1,5	1,1	5,6	1,2	7,8	2,6	13,3	-1,0	-1,8	1,5	6,2	...
IV	2,0	1,8	3,3	1,9	9,3	0,1	14,7	0,5	-1,1	2,0	1,1	...
16 /	0,4	0,4	3,8	-0,1	7,3	-0,1	12,3	-2,1	1,2	0,4	2,0	...
II	1,6	2,0	6,6	1,0	5,1	2,3	16,2	-1,1	0,3	1,6	6,9	...
III	2,1	1,7	6,4	1,8	9,3	3,6	16,8	-0,7	0,2	2,1	6,0	...
IV	3,2	2,5	9,1	2,7	11,6	1,7	16,3	0,7	10,0	3,2	2,9	...
17 /	0,8	0,2	6,1	0,5	6,3	0,7	13,0	-1,5	0,5	0,8	2,8	...
II	1,8	1,7	4,6	1,4	5,7	3,3	16,1	-1,0	5,6	1,7	7,8	...
III	2,4	1,1	6,6	2,5	11,1	4,5	14,7	-0,5	0,3	2,4	6,8	...
IV	3,7	2,3	8,6	3,6	10,0	2,4	16,8	1,5	6,4	3,7	3,7	...

Véanse notas al final del capítulo.

15 SOCIEDADES NO FINANCIERAS:
Síntesis de la información recopilada por la Central de Balances

**15.18 Ratios significativas: R.4 Diferencia rentabilidad -
 coste financiero (R.1 - R.2)**
Base de datos trimestral (CBT)

Ratios

Trimestres acumulados (a)

	Por sectores									Por tamaño		
	Total	Energía	Industria	Servicios					Actividades con cobertura reducida en CB	Grandes, públicas y dep.	Medianas	Pequeñas
				Total	Comercio y hostelería	Transporte	Información y comunicaciones	Otros servicios				
1	2	3	4	5	6	7	8	9	10	11	12	
03	4,2	4,6	5,9	3,6	6,9	1,2	20,9	1,4	8,4	4,2	3,7	...
04	4,4	4,2	7,6	3,7	5,7	1,4	21,6	1,5	8,5	4,4	4,1	...
05	5,4	5,2	7,8	4,8	5,0	1,0	21,9	3,5	10,0	5,4	3,6	...
06	5,5	5,5	6,8	5,1	4,3	0,3	31,5	4,0	7,7	5,5	3,6	...
07	4,4	4,1	5,9	4,3	2,9	0,2	34,1	2,9	3,9	4,4	3,2	...
08	2,4	3,2	1,2	2,7	1,1	-1,2	20,0	2,2	-1,1	2,5	-0,9	...
09	2,8	3,2	-0,1	3,3	2,1	-1,2	22,3	3,2	0,7	2,9	-1,2	...
10	3,1	2,6	1,9	3,6	4,7	-0,2	22,7	3,1	0,7	3,1	1,8	...
11	2,3	1,6	2,0	2,6	4,6	-0,7	19,4	2,2	1,9	2,3	1,2	...
12	1,9	2,5	2,0	1,8	4,6	-0,3	19,5	1,0	-0,7	1,9	0,2	...
13	2,0	2,5	-0,2	2,1	6,8	-0,6	19,3	1,2	-0,1	2,0	1,9	...
14	2,0	1,4	0,4	2,3	6,8	0,7	12,7	1,4	1,7	2,0	0,9	...
15	2,3	1,7	5,9	2,1	9,6	1,1	13,9	0,5	3,0	2,3	4,0	...
16	3,1	2,8	7,2	2,8	10,8	2,1	16,7	0,8	3,5	3,1	4,6	...
16 /	0,4	0,4	3,8	-0,1	7,3	-0,1	12,3	-2,1	1,2	0,4	2,0	...
II	1,4	1,5	5,7	0,9	6,4	1,2	14,5	-1,0	1,3	1,4	4,5	...
III	1,8	1,7	6,2	1,4	7,6	2,2	15,4	-0,7	1,3	1,8	5,0	...
IV	3,1	2,8	7,2	2,8	10,8	2,1	16,7	0,8	3,5	3,1	4,6	...
17 /	0,8	0,2	6,1	0,5	6,3	0,7	13,0	-1,5	0,5	0,8	2,8	...
II	1,7	1,2	5,6	1,3	6,2	2,2	14,8	-0,7	3,3	1,6	5,2	...
III	2,1	1,3	6,2	2,0	9,5	3,0	14,8	-0,5	2,3	2,1	5,7	...
IV	3,5	2,6	7,4	3,4	10,7	2,9	15,9	1,3	4,1	3,5	5,4	...

Véanse notas al final del capítulo.

15 SOCIEDADES NO FINANCIERAS:
Síntesis de la información recopilada por la central de Balances

15.19 Ratios significativas: R.5 Margen de explotación. (REB / INCN)
Base de datos integrada (CBI)

Ratios

	Total		Por sectores								Por tamaño					
			Energía		Industria		Comercio y hostelería		Información y comunicaciones		Grandes, públicas y dependientes		Medianas		Pequeñas	
	1 t-1	2 t	3 t-1	4 t	5 t-1	6 t	7 t-1	8 t	9 t-1	10 t	11 t-1	12 t	13 t-1	14 t	15 t-1	16 t
00	11,6	10,8	34,0	25,5	9,7	9,5	5,8	5,3	30,4	26,1	13,4	12,1	10,0	9,4	8,2	8,1
01	10,8	10,8	24,0	22,2	9,4	8,6	5,3	5,4	26,6	30,7	12,1	12,2	9,6	9,5	8,2	8,2
02	10,6	10,7	22,4	21,6	8,5	8,1	5,4	5,6	29,8	31,7	12,0	12,3	9,3	9,3	8,2	8,1
03	10,3	10,6	21,8	21,3	8,3	8,6	5,3	5,3	30,7	32,4	11,8	12,2	9,3	9,3	8,1	8,0
04	10,5	10,6	21,3	19,7	8,8	9,2	5,4	5,3	31,5	32,0	12,0	12,2	9,1	9,1	8,1	8,0
05	10,5	9,9	20,0	15,4	9,2	8,7	5,3	5,1	31,7	30,8	12,2	11,2	9,0	8,7	8,0	7,9
06	9,9	10,0	15,7	16,5	8,7	8,5	5,0	5,1	29,9	29,2	11,1	11,1	8,6	8,5	8,0	8,3
07	10,1	10,1	16,4	17,5	8,6	8,8	5,1	5,3	28,3	29,2	11,1	11,1	8,7	8,6	8,4	8,6
08	10,3	9,0	18,1	15,1	8,8	7,0	5,6	4,9	28,7	28,6	11,2	9,9	8,8	7,5	8,4	6,9
09	9,0	8,7	15,3	16,1	7,2	6,1	4,8	4,5	28,0	27,6	9,8	9,9	7,7	7,1	7,4	6,5
10	8,9	8,6	16,4	15,5	6,2	6,9	4,5	4,4	26,7	25,2	9,9	9,8	7,4	7,1	6,8	6,0
11	8,7	8,0	15,8	13,9	7,1	6,1	4,6	4,2	24,4	22,8	9,9	9,2	7,5	6,9	6,3	5,2
12	8,1	7,5	13,5	12,6	6,3	5,6	4,5	3,9	22,2	20,8	9,1	8,7	7,0	6,6	5,6	4,7
13	7,8	7,6	13,3	13,2	5,6	5,5	4,2	4,2	21,6	21,1	8,8	8,5	6,5	6,4	5,2	5,3
14	7,6	7,6	13,0	12,9	5,7	6,2	4,1	4,1	20,7	18,7	8,4	8,2	6,5	7,1	5,4	6,1
15	7,7	8,6	13,0	13,4	6,3	8,0	4,2	4,9	18,5	18,4	8,2	9,2	7,2	7,6	6,2	7,0
16	9,0	9,5	13,4	14,9	8,1	8,5	4,9	5,3	20,4	20,9	9,6	10,1	7,8	8,2	7,2	7,6

15 SOCIEDADES NO FINANCIERAS:
Síntesis de la información recopilada por la Central de Balances

15.20 Ratios significativas: R.5 Margen de explotación. (REB / INCN)
Base de datos trimestral (CBT)

Ratios

	Total		Por sectores							Por tamaño		
			Energía	Industria	Servicios				Actividades con cobertura reducida en CB	Grandes, públicas y dep.	Medianas	Pequeñas
	Total	Comercio y hostelería			Transporte	Información y comunicaciones	Otros servicios					
1	2	3	4	5	6	7	8	9	10	11	12	
12 III	11,4	12,9	4,8	15,4	5,9	30,2	33,4	10,3	6,9	11,4	8,9	...
IV	9,8	11,7	3,5	13,0	3,3	27,0	31,3	3,7	12,2	9,8	5,9	...
13 I	9,9	12,6	3,4	12,9	5,7	16,5	31,1	23,7	10,6	10,0	6,6	...
II	10,3	13,3	2,5	14,5	5,5	27,4	31,1	20,5	10,2	10,3	7,7	...
III	10,5	11,3	3,7	14,8	5,8	31,8	33,1	17,1	4,3	10,5	8,0	...
IV	9,4	11,5	1,8	12,7	6,6	19,8	29,9	10,6	10,6	9,4	8,7	...
14 I	10,0	14,6	3,7	11,5	5,1	24,9	29,2	2,8	7,4	10,0	7,4	...
II	10,4	15,0	3,6	12,6	4,8	32,1	29,0	5,0	8,6	10,3	12,5	...
III	9,8	10,1	3,7	13,8	6,5	33,7	28,8	8,2	6,9	9,8	11,2	...
IV	7,9	11,9	-	10,1	5,4	26,2	24,7	-3,3	10,5	7,9	5,2	...
15 I	10,2	11,8	6,9	11,2	6,2	22,9	25,0	1,3	7,7	10,2	7,2	...
II	10,9	12,9	7,3	12,4	5,6	32,1	24,6	5,5	8,2	10,9	10,1	...
III	11,2	13,2	6,6	13,1	6,7	34,3	25,3	-0,5	3,5	11,2	11,1	...
IV	10,5	13,9	6,0	11,9	6,2	26,8	24,7	1,8	3,8	10,5	6,5	...
16 I	11,0	14,2	6,5	12,0	6,6	22,2	24,7	5,5	6,3	11,0	6,3	...
II	12,6	17,8	7,8	13,4	5,5	32,1	26,0	6,2	8,1	12,6	10,2	...
III	12,9	15,9	7,8	14,6	7,2	34,2	26,8	6,0	4,9	12,9	10,1	...
IV	11,3	12,2	9,5	12,1	6,0	28,6	23,1	2,2	7,2	11,3	7,9	...
17 I	10,0	10,9	7,3	11,5	5,7	24,8	23,8	6,3	5,0	10,1	7,0	...
II	11,7	15,2	6,4	13,4	5,4	33,8	26,2	6,4	10,7	11,7	10,0	...
III	12,1	12,7	8,1	14,1	6,7	36,0	25,6	4,9	5,7	12,1	9,9	...
IV	11,3	11,4	8,8	12,8	5,6	35,6	26,6	-8,7	9,1	11,3	7,1	...

15 SOCIEDADES NO FINANCIERAS:
Síntesis de la información recopilada por la Central de Balances

15.21 Ratios significativas: R.5 Margen de explotación. (REB / INCN)
Base de datos trimestral (CBT)

Trimestres acumulados (a) Ratios

Total	Por sectores									Por tamaño		
	Energía	Industria	Servicios					Actividades con cobertura reducida en CB	Grandes, públicas y dep.	Medianas	Pequeñas	
			Total	Comercio y hostelería	Transporte	Información y comunicaciones	Otros servicios					
1	2	3	4	5	6	7	8	9	10	11	12	
03	16,4	25,7	9,7	18,1	6,2	22,7	43,3	24,1	12,0	16,6	11,1	...
04	15,8	22,8	9,8	18,1	5,9	25,4	41,9	15,2	13,7	16,0	11,6	...
05	14,4	17,4	9,3	17,3	5,5	23,1	39,8	5,9	10,9	14,5	10,2	...
06	13,6	16,7	8,4	16,3	5,4	22,6	43,4	-3,0	11,6	13,6	10,5	...
07	14,1	19,0	8,1	17,1	5,3	27,3	45,4	7,4	11,1	14,1	10,5	...
08	13,1	20,1	5,5	16,4	4,6	22,0	41,4	3,6	7,0	13,2	7,3	...
09	12,9	19,0	3,2	15,3	4,9	20,7	39,1	8,0	8,0	13,0	6,9	...
10	12,6	16,5	5,4	15,1	5,5	25,0	35,5	4,1	5,0	12,7	8,5	...
11	11,2	13,3	4,6	14,5	5,3	24,4	31,6	7,7	7,9	11,2	7,2	...
12	10,2	12,3	3,7	13,6	5,1	24,8	30,6	8,1	9,0	10,3	7,5	...
13	10,0	12,2	2,9	13,7	5,9	24,1	31,3	17,9	9,1	10,0	7,7	...
14	9,5	12,7	2,8	12,0	5,5	29,6	27,9	3,2	8,5	9,5	9,2	...
15	10,7	12,9	6,7	12,1	6,2	29,3	24,9	2,1	5,7	10,7	8,8	...
16	11,9	14,9	7,9	13,0	6,3	29,5	25,1	4,9	6,6	12,0	8,7	...
16 I	11,0	14,2	6,5	12,0	6,6	22,2	24,7	5,5	6,3	11,0	6,3	...
16 II	11,8	15,9	7,2	12,7	6,0	27,4	25,4	5,8	7,2	11,8	8,4	...
16 III	12,2	15,9	7,4	13,4	6,4	29,9	25,8	5,9	6,4	12,2	8,9	...
16 IV	11,9	14,9	7,9	13,0	6,3	29,5	25,1	4,9	6,6	12,0	8,7	...
17 I	10,0	10,9	7,3	11,5	5,7	24,8	23,8	6,3	5,0	10,1	7,0	...
17 II	10,9	12,9	6,8	12,5	5,5	29,6	25,0	6,3	8,2	10,9	8,5	...
17 III	11,3	12,8	7,2	13,1	5,9	31,9	25,2	5,8	7,3	11,3	9,0	...
17 IV	11,3	12,5	7,6	13,0	5,9	32,6	25,5	3,0	7,8	11,3	8,6	...

Véanse notas al final del capítulo.

15 SOCIEDADES NO FINANCIERAS:
Síntesis de la información recopilada por la Central de Balances

15.22 Ratios significativas: E.1 Endeudamiento, RAC/AN. (precios corrientes; saldo final)
Base de datos integrada (CBI)

Ratios

Total	Por sectores										Por tamaño					
	Energía		Industria		Comercio y hostelería		Información y comunicaciones		Grandes, públicas y dependientes		Medianas		Pequeñas			
	t-1	t	t-1	t	t-1	t	t-1	t	t-1	t	t-1	t	t-1	t		
1	2	3	4	5	6	7	8	9	10	11	12	13	14	15	16	
00	39,6	41,7	41,2	44,6	29,6	31,1	32,2	33,0	51,9	51,8	40,8	43,3	39,0	39,5	32,2	31,6
01	42,6	43,4	45,2	46,1	32,9	33,2	35,0	34,4	64,8	65,2	44,4	45,5	39,8	39,0	32,8	31,8
02	43,8	44,6	42,0	41,4	34,3	35,4	34,7	33,0	65,3	69,2	46,0	47,4	39,1	38,7	32,9	32,3
03	44,6	43,2	41,9	39,5	35,0	34,5	34,7	32,7	69,4	64,4	47,4	45,9	40,2	38,5	33,4	33,5
04	43,6	42,7	40,2	39,1	34,4	34,3	34,2	31,9	67,2	60,5	46,1	45,1	40,1	39,2	34,5	34,4
05	42,6	42,0	39,5	40,8	35,7	36,7	34,4	33,0	62,0	54,2	45,1	45,1	36,7	35,4	34,4	36,5
06	42,5	43,6	40,6	41,1	37,2	37,2	33,7	33,1	54,5	55,5	45,3	47,6	36,0	35,4	36,9	35,3
07	44,0	43,5	41,4	38,4	37,6	39,3	34,1	32,7	55,2	55,2	47,8	47,8	36,2	35,5	35,7	35,2
08	43,3	44,9	37,7	39,8	38,4	39,5	32,3	34,3	53,3	59,0	46,4	48,0	39,5	38,9	34,4	36,4
09	44,3	43,8	40,5	42,9	39,3	40,2	36,4	36,1	57,3	52,0	47,9	47,3	38,4	37,6	35,2	35,4
10	44,7	44,5	43,2	42,4	39,4	38,4	35,7	36,1	51,3	46,7	48,2	48,0	41,3	42,0	34,1	33,7
11	45,6	45,7	42,7	40,9	38,9	39,3	36,6	37,5	49,5	41,9	49,6	49,9	43,7	44,4	33,1	32,7
12	44,9	44,5	40,8	39,6	39,1	39,4	37,2	37,3	41,8	40,1	48,7	48,4	42,5	42,9	31,9	31,5
13	44,4	44,1	41,0	40,1	39,0	39,3	36,0	36,2	40,7	40,5	48,5	48,4	37,7	36,9	31,1	30,5
14	43,3	42,2	39,6	38,2	40,0	38,6	36,8	35,9	40,5	45,0	47,5	46,2	36,3	35,5	30,9	30,4
15	42,0	40,9	38,8	38,2	38,5	37,2	36,5	35,1	39,6	37,9	45,8	44,6	33,6	32,8	29,7	29,0
16	40,7	40,2	40,6	40,9	38,3	36,5	34,9	33,8	41,1	38,3	43,9	43,5	31,0	30,4	27,7	27,0

15 SOCIEDADES NO FINANCIERAS:
Síntesis de la información recopilada por la Central de Balances

15.23 Ratios significativas: E.1 Endeudamiento, RAC/AN.
(precios corrientes; saldo final)
Base de datos trimestral (CBT)

Ratios (a)

	Total		Por sectores										Por tamaño	
			Energía		Industria		Comercio y hostelería		Información y comunicaciones		Grandes, públicas y dependientes			
	1 t-1	2 t	3 t-1	4 t	5 t-1	6 t	7 t-1	8 t	9 t-1	10 t	11 t-1	12 t		
03	49,3	46,9	42,3	40,5	32,0	33,9	28,9	24,8	81,4	68,5	49,8	47,5		
04	46,9	46,2	40,5	39,7	35,5	33,1	25,7	25,1	71,6	61,4	47,4	46,7		
05	46,8	46,8	39,1	41,2	34,8	40,0	26,3	25,2	65,1	59,3	47,3	47,3		
06	47,0	49,2	42,4	41,9	41,7	42,9	24,4	24,6	55,2	52,3	47,5	49,7		
07	49,3	49,8	41,5	40,2	42,6	48,3	24,1	26,3	53,0	46,8	49,6	50,0		
08	51,0	48,2	38,9	38,5	50,4	48,6	25,1	25,1	54,1	55,4	51,1	48,3		
09	47,2	47,0	38,2	41,4	48,2	48,0	26,7	29,1	54,2	45,0	47,3	47,2		
10	46,9	47,0	42,2	43,0	48,6	44,7	28,7	28,8	43,0	42,8	47,1	47,1		
11	46,9	47,9	42,3	40,5	43,8	44,3	28,4	30,5	44,2	33,0	47,0	48,0		
12	47,9	47,0	37,7	36,0	43,4	42,0	32,6	34,7	32,9	28,5	47,9	47,1		
13	46,6	46,2	36,2	35,6	40,7	40,0	34,1	35,8	34,0	34,4	46,6	46,2		
14	45,4	43,8	35,7	34,6	46,3	45,1	36,1	36,6	27,2	32,5	45,4	43,9		
15	44,1	43,7	34,8	34,1	44,7	43,4	36,9	36,0	32,4	42,1	44,1	43,7		
16	43,7	43,3	36,3	37,6	42,6	40,1	35,9	33,6	43,6	36,8	43,8	43,3		
17 I	43,2	43,2	37,3	37,1	40,0	38,7	33,7	33,9	37,1	36,3	43,3	43,2		
II	43,2	44,0	37,1	37,5	38,8	38,7	34,0	34,3	36,3	37,1	43,3	44,0		
III	44,0	43,7	37,6	37,8	38,8	38,0	34,4	33,2	37,1	36,4	44,1	43,7		
IV	44,1	43,2	37,6	37,1	37,5	36,8	31,3	29,6	36,9	37,3	44,2	43,2		

Véanse notas al final del capítulo.

15 SOCIEDADES NO FINANCIERAS:
Síntesis de la información recopilada por la Central de Balances

15.24 Ratios significativas: E.2 Endeudamiento, RAC/(REB+Ingresos financieros) (saldo final)
Base de datos integrada (CBI)

Ratios

	Total		Por sectores								Por tamaño					
			Energía		Industria		Comercio y hostelería		Información y comunicaciones		Grandes, públicas y dependientes		Medianas		Pequeñas	
	1 t-1	2 t	3 t-1	4 t	5 t-1	6 t	7 t-1	8 t	9 t-1	10 t	11 t-1	12 t	13 t-1	14 t	15 t-1	16 t
00	336,7	398,9	392,2	510,1	175,6	181,8	219,1	242,3	202,1	276,0	357,2	436,6	240,9	268,9	302,4	306,0
01	401,9	426,3	461,9	533,8	191,1	225,5	262,1	258,9	317,8	288,5	441,5	472,7	258,0	264,8	318,8	317,4
02	431,2	445,7	395,9	380,0	235,9	272,6	261,2	251,8	294,9	273,0	483,5	497,6	252,4	265,2	333,5	348,9
03	445,6	424,7	391,5	385,3	264,5	256,7	268,3	265,0	278,2	227,7	498,2	460,7	273,0	268,6	364,3	385,6
04	429,1	413,9	396,0	416,3	252,0	240,6	273,3	267,9	220,5	180,3	460,2	431,8	279,4	285,6	401,5	413,8
05	355,1	373,4	371,9	380,8	239,4	259,2	275,8	285,2	169,4	151,4	341,8	360,6	275,9	283,8	430,9	456,1
06	377,3	416,3	372,7	370,4	260,2	269,7	291,7	293,9	168,8	163,9	363,3	421,2	286,2	292,5	459,3	454,3
07	421,4	430,2	376,8	423,6	265,2	284,7	291,1	290,2	164,1	152,0	425,9	435,0	281,7	296,0	471,1	476,7
08	412,1	488,5	400,1	433,7	275,9	364,6	256,8	340,8	156,8	162,1	414,8	479,3	335,6	411,7	406,9	542,3
09	503,6	608,0	440,7	542,0	367,4	516,2	369,3	431,8	153,0	156,9	485,4	565,7	396,2	469,8	593,6	780,9
10	642,1	643,5	558,7	526,6	505,9	442,0	424,3	416,0	152,5	146,0	613,0	607,8	526,5	556,6	744,1	849,2
11	655,9	686,3	524,7	536,8	437,8	450,2	406,8	432,0	159,1	144,2	633,8	648,4	571,6	615,8	779,9	908,5
12	649,6	665,9	555,2	489,3	428,8	442,0	413,9	460,7	147,6	156,4	625,5	626,5	535,2	562,9	801,7	951,6
13	658,5	649,4	501,5	474,3	397,5	428,7	418,8	409,0	158,0	168,5	635,7	629,3	456,8	447,3	865,6	847,8
14	636,7	640,0	469,7	537,4	438,8	387,0	438,8	414,1	168,3	225,4	609,4	633,9	442,6	399,0	863,8	750,2
15	647,3	596,0	547,8	522,7	383,0	312,9	406,5	350,5	185,8	182,9	653,3	612,2	361,7	326,5	706,6	602,8
16	559,8	525,1	506,0	482,9	303,2	272,4	316,1	279,8	204,2	181,7	576,6	542,5	291,4	277,8	540,7	500,4

15 SOCIEDADES NO FINANCIERAS:
Síntesis de la información recopilada por la Central de Balances

15.25 Ratios significativas: E.2 Endeudamiento, RAC/(REB+Ingresos financieros) (saldo final) Base de datos trimestral (CBT)

Ratios (a)

	Total		Por sectores										Por tamaño	
			Energía		Industria		Comercio y hostelería		Información y comunicaciones		Grandes, públicas y dependientes			
	1 t-1	2 t	3 t-1	4 t	5 t-1	6 t	7 t-1	8 t	9 t-1	10 t	11 t-1	12 t		
03	531,9	478,7	381,4	371,3	248,5	242,3	184,5	164,1	220,8	155,4	544,7	489,2		
04	499,0	487,9	373,5	411,0	259,4	218,4	174,0	186,1	187,2	158,9	509,8	499,0		
05	491,4	502,0	401,0	409,1	236,3	279,6	194,0	208,9	166,5	142,0	501,9	510,8		
06	525,9	491,2	423,5	376,0	306,6	321,5	200,1	219,9	121,8	69,5	534,8	498,4		
07	498,3	499,3	370,7	424,4	318,7	403,8	211,5	248,3	70,1	55,9	502,6	503,1		
08	524,2	571,2	397,1	437,5	438,9	597,1	215,3	234,4	123,7	118,6	526,6	565,0		
09	571,6	660,1	440,1	500,7	585,0	880,1	218,9	280,8	113,9	115,2	564,9	635,6		
10	661,2	648,3	520,1	527,7	1 042,2	690,1	272,9	240,8	105,2	111,4	636,7	645,4		
11	649,3	643,8	552,9	547,4	611,8	560,7	240,1	247,7	120,1	84,7	645,2	638,1		
12	633,4	647,0	517,9	445,2	521,0	558,8	257,0	293,0	83,8	79,8	634,9	648,4		
13	613,1	594,3	451,5	434,8	489,6	626,9	258,9	259,1	108,8	117,4	613,5	594,4		
14	580,4	628,3	433,2	484,6	536,2	577,3	283,2	270,7	87,4	116,6	580,6	629,0		
15	632,9	603,5	485,6	471,5	557,1	323,5	274,1	243,8	115,5	150,5	633,6	604,5		
16	602,5	556,7	470,9	443,0	339,8	284,5	244,1	215,8	154,3	127,7	603,9	558,0		
17 I	567,2	560,7	442,8	460,5	283,3	253,7	223,0	221,2	125,0	124,4	568,8	562,4		
II	559,1	566,4	454,4	463,8	254,2	270,0	221,1	217,4	124,5	134,1	560,8	568,1		
III	565,9	560,2	457,7	491,8	268,0	257,6	217,5	198,5	136,2	136,1	567,6	561,9		
IV	539,5	519,9	484,9	481,5	257,4	238,5	184,7	191,3	138,3	130,2	541,0	521,3		

Véanse notas al final del capítulo.

15 SOCIEDADES NO FINANCIERAS:
Síntesis de la información recopilada por la Central de Balances

15.26 Ratios significativas: Carga financiera por intereses. Intereses por financiación recibida/(REB+Ingresos financieros) Base de datos integrada (CBI)

Ratios

	Total		Por sectores								Por tamaño					
			Energía		Industria		Comercio y hostelería		Información y comunicaciones		Grandes, públicas y dependientes		Medianas		Pequeñas	
	1 t-1	2 t	3 t-1	4 t	5 t-1	6 t	7 t-1	8 t	9 t-1	10 t	11 t-1	12 t	13 t-1	14 t	15 t-1	16 t
00	12,9	15,4	13,4	15,0	8,7	10,1	11,1	13,2	10,4	12,2	12,1	14,9	11,1	13,5	17,0	18,1
01	15,6	17,2	15,0	18,8	10,5	13,1	13,9	14,8	12,8	13,9	15,1	16,8	13,4	14,8	18,3	19,8
02	17,4	16,1	14,5	11,9	13,5	13,5	15,1	13,5	14,1	12,4	17,0	15,6	15,0	13,6	19,9	18,8
03	16,0	14,6	12,2	12,3	12,8	10,9	13,9	12,1	12,7	10,3	15,4	14,1	14,0	11,9	18,9	17,5
04	14,6	12,9	12,6	12,1	10,4	9,3	12,3	11,1	9,8	8,6	14,0	12,0	12,3	11,2	17,5	16,5
05	12,9	13,3	11,9	12,3	9,4	10,2	11,4	11,8	8,9	7,6	12,1	12,5	10,9	11,4	16,3	16,7
06	13,3	15,7	12,3	13,1	10,0	11,8	11,9	12,9	8,8	7,6	12,6	15,5	11,2	12,7	16,3	17,5
07	15,6	19,9	13,2	17,4	11,7	14,2	12,6	14,5	7,7	8,7	15,5	19,9	12,3	15,6	17,3	21,6
08	20,0	25,0	16,8	19,7	14,9	18,9	13,7	18,9	8,9	9,0	19,8	23,8	16,9	24,6	20,7	30,5
09	26,1	23,3	19,6	20,2	19,1	19,9	20,3	19,2	8,5	8,1	24,8	20,1	22,4	21,2	31,5	35,9
10	24,1	22,1	20,7	18,8	19,7	16,1	18,8	16,3	8,2	6,4	21,4	20,4	22,8	20,1	33,8	31,1
11	22,6	26,2	19,3	21,9	15,9	17,3	15,8	18,3	6,7	6,1	21,4	24,6	21,2	25,1	28,2	34,8
12	24,9	26,2	22,7	21,5	16,7	17,4	17,2	19,5	6,4	6,9	23,8	24,6	22,6	23,8	30,6	37,0
13	25,4	24,5	21,8	19,7	14,3	14,6	17,6	16,6	6,9	7,2	24,5	24,1	19,2	17,6	33,1	29,2
14	24,0	23,0	19,4	20,6	15,0	13,6	18,3	15,8	7,1	7,4	23,5	23,4	17,4	15,5	29,4	24,0
15	23,2	19,2	21,4	19,2	13,4	9,6	15,7	11,6	4,9	4,4	23,9	20,2	13,6	10,5	22,7	17,6
16	18,5	15,7	17,9	15,0	9,1	7,4	10,3	7,8	5,9	4,7	19,4	16,6	9,8	7,9	15,6	13,0

15 SOCIEDADES NO FINANCIERAS:
Síntesis de la información recopilada por la Central de Balances

15.27 Ratios significativas: Carga financiera por intereses. Intereses por financiación recibida/(REB+Ingresos financieros)
Base de datos trimestral (CBT)

Ratios (a)

	Total		Por sectores										Por tamaño	
			Energía		Industria		Comercio y hostelería		Información y comunicaciones		Grandes, públicas y dependientes			
	1	2	3	4	5	6	7	8	9	10	11	12		
	t-1	t	t-1	t	t-1	t	t-1	t	t-1	t	t-1	t	t-1	t
03	16,2	15,0	12,7	12,4	10,4	8,5	7,0	5,9	10,7	9,1	16,5	15,3		
04	15,6	13,2	12,4	12,1	9,3	7,9	6,3	6,1	9,6	7,6	15,9	13,5		
05	13,1	13,0	11,8	11,1	8,7	9,2	6,2	6,5	7,4	5,7	13,5	13,2		
06	13,2	17,0	11,6	13,0	9,1	11,8	6,0	7,2	6,5	5,0	13,4	17,3		
07	17,3	21,4	12,9	16,5	11,7	16,2	6,9	9,7	5,1	3,9	17,4	21,6		
08	22,9	27,8	15,1	18,6	17,2	27,3	8,6	10,7	7,5	7,4	23,0	27,4		
09	28,8	22,3	18,6	18,5	26,5	29,0	10,2	9,2	7,6	7,0	28,5	21,5		
10	22,3	21,3	18,7	18,0	34,8	23,3	9,2	8,3	6,9	5,0	21,4	21,1		
11	21,4	23,9	18,6	20,8	20,7	19,6	8,3	9,6	5,0	3,6	21,3	23,7		
12	23,2	24,2	20,5	18,4	17,9	20,8	9,7	10,6	3,5	2,6	23,3	24,2		
13	22,8	22,4	18,8	17,0	18,6	22,6	10,7	10,4	5,1	5,0	22,8	22,5		
14	21,6	22,4	16,9	17,2	13,6	15,5	11,1	10,2	2,1	2,5	21,6	22,4		
15	22,4	19,2	17,3	16,0	15,2	8,0	10,0	7,4	2,7	2,5	22,4	19,2		
16	19,1	16,1	15,9	13,1	8,2	6,6	7,5	4,9	3,1	2,2	19,1	16,1		
17 I	15,9	14,8	12,9	11,8	6,6	6,2	5,0	4,9	2,3	1,9	15,9	14,8		
II	15,1	14,6	13,1	11,8	6,2	6,6	4,9	4,4	1,9	1,7	15,2	14,7		
III	14,9	14,1	12,8	12,5	6,5	6,3	4,4	4,2	1,8	2,0	14,9	14,2		
IV	13,7	13,3	13,3	13,2	6,6	7,3	3,9	4,2	2,0	2,1	13,8	13,4		

Véanse notas al final del capítulo.

15 SOCIEDADES NO FINANCIERAS:
Síntesis de la información recopilada por la Central de Balances

15.28 Ratios significativas: FSI.1 Endeudamiento. (Deuda / Fondos Propios)
Base de datos integrada (CBI)

Ratios (a) (b)

	Total		Por sectores						Por tamaño			
			Energía	Industria	Servicios				Otros. Del cual: Construcción	Grandes, públicas y dep.	Medianas	Pequeñas
	Total	Comercio y hostelería			Transporte	Información y comunicaciones	Otros servicios					
	1	2	3	4	5	6	7	8	9	10	11	12
01	123,2	103,3	114,7	124,7	145,9	88,9	260,4	105,2	183,7	122,4	129,7	124,3
02	127,1	97,1	115,0	131,0	141,9	94,7	306,2	112,0	176,7	130,3	125,5	117,2
03	121,3	91,0	111,2	119,5	127,3	90,4	270,2	102,9	197,5	126,6	120,4	108,1
04	118,4	89,0	111,7	114,3	116,9	72,3	254,9	109,0	195,0	125,9	117,1	101,8
05	119,7	98,9	117,7	110,7	115,3	71,0	199,4	107,0	209,1	129,6	114,9	99,5
06	123,4	97,7	117,6	114,1	112,0	67,3	206,1	116,2	218,6	138,0	112,9	95,7
07	121,3	85,1	122,5	112,2	110,0	72,0	208,6	113,1	235,2	135,0	114,9	95,2
08	123,5	94,8	114,2	116,4	114,1	73,8	251,5	117,0	247,1	135,0	108,5	101,1
09	119,5	101,0	115,9	110,1	116,9	77,5	211,3	108,2	238,6	131,4	107,9	92,4
10	121,1	99,0	113,8	113,2	122,3	85,3	191,2	111,3	250,0	134,0	118,3	87,9
11	120,5	96,2	114,2	114,2	125,9	111,9	154,0	107,6	253,0	134,3	119,9	84,6
12	117,0	94,9	118,0	110,4	124,4	111,9	144,7	102,7	260,9	130,2	112,0	82,2
13	112,7	92,0	119,5	108,6	124,3	112,6	138,8	100,5	211,5	125,8	101,5	79,0
14	107,5	84,3	115,9	104,8	120,4	112,7	150,9	94,9	199,3	118,7	98,0	77,8
15	102,1	82,7	113,6	98,7	117,8	105,7	129,9	89,4	169,8	112,2	90,9	76,7
16	100,1	81,9	110,4	96,6	115,7	100,5	115,5	88,8	169,0	110,5	87,7	74,8
17	101,8

Véanse notas al final del capítulo.

15 SOCIEDADES NO FINANCIERAS:
Síntesis de la información recopilada por la Central de Balances

15.29 Ratios significativas: FSI.2 Rentabilidad de los recursos propios. (EBIT / Fondos Propios)
Base de datos integrada (CBI)

Ratios (a) (b)

Total (b)	Por sectores									Por tamaño		
	Energía	Industria	Servicios					Otros. Del cual: Construcción	Grandes	Medianas	Pequeñas	
			Total	Comercio y hostelería	Transporte	Información y comuni- caciones	Otros servicios					
1	2	3	4	5	6	7	8	9	10	11	12	
01	14,0	15,6	14,9	13,0	16,7	8,4	32,0	9,9	16,2	14,0	16,7	12,8
02	14,4	16,8	13,3	14,0	15,4	9,0	42,5	11,1	15,3	15,4	15,1	10,8
03	13,3	13,0	13,0	12,9	13,2	7,7	48,2	9,8	17,0	14,8	14,2	9,2
04	12,9	11,6	14,1	12,3	12,3	6,6	52,6	9,5	16,8	15,0	13,5	8,1
05	13,2	12,4	14,3	12,5	11,7	5,4	38,8	11,3	16,7	15,8	12,8	7,6
06	13,7	14,4	14,3	12,7	11,7	5,5	36,5	12,3	18,0	16,7	12,8	7,6
07	13,6	11,6	16,0	12,9	12,3	5,7	43,3	11,8	17,1	16,3	13,2	7,8
08	12,0	12,1	10,9	12,2	9,8	4,2	54,2	11,9	11,8	14,7	9,3	5,7
09	9,2	11,2	6,4	9,8	8,0	2,7	44,0	9,8	7,8	12,0	6,6	3,3
10	8,8	10,1	8,6	9,3	8,7	3,5	37,8	8,9	2,5	11,5	6,7	2,7
11	8,3	8,9	8,9	8,8	8,8	4,1	29,0	8,3	1,5	11,0	6,7	2,2
12	7,6	9,9	8,8	7,7	7,7	4,2	24,4	7,1	-3,3	9,9	6,8	1,7
13	7,5	9,9	8,6	7,5	9,0	4,9	22,9	6,4	-1,4	9,6	7,5	2,1
14	7,7	6,9	9,7	8,0	9,1	5,9	18,6	7,4	-6,9	9,4	8,5	2,8
15	7,9	8,2	12,2	7,5	11,0	7,1	17,1	5,9	1,7	9,4	9,6	3,8
16	8,3	9,1	12,8	7,8	11,8	7,7	18,2	5,8	2,0	9,9	10,0	4,0
17	8,4

Véanse notas al final del capítulo.

NOTAS A LOS CUADROS DEL CAPÍTULO 15

Formulación de las ratios incluidas en los cuadros 15.6 a 15.27

$$R1 = [(27+29)/(10-14-17)]*100$$

$$R2 = [27/(13+16)]*100$$

$$R3 = (29/11)*100$$

$$R4 = R1 - R2$$

$$R5 = (24/18)*100$$

$$E1 = [(13+16)/(10-14-17)]*100$$

$$E2 = [(13+16)/(24+25)]*100$$

$$\text{Carga financiera por intereses} = [27/(24+25)]*100$$

A. BALANCE

1. Activo inmovilizado
2. Material
3. Valor en libros
4. Ajuste para valorar a precios corrientes
5. Resto inmovilizado
6. Activo circulante
7. Deudores comerciales y otras cuentas a cobrar.
8. Resto de activo circulante
9. Resto activos
10. Activo = Pasivo
11. Recursos propios (incluye ajuste a precios corrientes)
12. Recursos ajenos y Provisiones
13. Financiación bancaria
14. Acreedores comerciales y otras cuentas a pagar
15. Resto de recursos ajenos
16. Con coste financiero
17. Sin coste financiero

B. CUENTA DE RESULTADOS

(Serie de tasas en cuadros 15.1 a 15.6)

18. Valor de la producción (incluidas subvenciones)
19. Cifra neta de negocios
20. Resto
21. Consumos intermedios (incluidos tributos)
22. Valor añadido bruto al coste de los factores (18-21)
23. Gastos de personal
24. Resultado económico bruto de la explotación (REB) (22-23)
25. Ingresos financieros
26. Gastos financieros
27. Intereses por financiación recibida
28. Amortizaciones y Provisiones de la explotación
29. Resultado ordinario neto (RON) (24+25-26-28)
30. Impuesto sobre beneficios
31. Resto de gastos e ingresos
32. Resultado del ejercicio (29-30-319)

Cuadros 15.3 y 15.6

a. La serie trimestral del año n para el trimestre t recoge las tasas de los datos acumulados del año n hasta el trimestre t, respecto al mismo período del año anterior.

Cuadros 15.8, 15.14 y 15.17

a. El resultado ordinario neto (RON) utilizado en el cálculo de esta ratio incorpora, para cada trimestre, la parte proporcional de los dividendos recibidos hasta ese trimestre desde el inicio del año, mediante su linealización; por su parte, la ratio del cuadro 15.9, facilita la información acumulada para cada período (I, Iall, Ialll, IalV), en los que se incluye la totalidad del dividendo recibido.

Cuadros 15.9, 15.12, 15.15, 15.18 y 15.21

a. La serie trimestral del año n para el trimestre t recoge las ratios de los datos acumulados del año n hasta el trimestre t.

Cuadros 15.23, 15.25 y 15.27

a. Las columnas t y t-1 en la frecuencia anual hace referencia al cuarto trimestre del año t y al cuarto trimestre del año t-1. En el bloque de frecuencia trimestral las columnas t y t-1 recogen la información del trimestre indicado (t) y el del inmediatamente anterior (t-1), respectivamente.

Cuadros 15.28 y 15.29

Nota: Para la formulación de los ratios FSI.1 y FSI.2 se ha empleado la metodología definida por el FMI en su documento *Financial Soundness Indicator. Compilation Guide*.

- a. El dato de 2011 y 2012, tanto para el total de empresas como para los diferentes agregados por sectores y tamaños, se obtiene aplicando al dato de la base anterior la tasa de variación de la base actual.
- b. Los datos del último periodo son una estimación elaborada a partir de la información trimestral más reciente recibida en la encuesta trimestral de la Central de Balances (CBT).

CAPÍTULO 16 HOGARES E ISFLSH

16. HOGARES E ISFLSH

16.1 Renta bruta disponible. Componentes

Millones de euros (col.1 a 8), euros (col.9 a 14) y % (col. 15 y 16)

	Renta bruta disponible (RBD) 1=2a5-6a8	Recursos (R)				Empleos (E)			Renta bruta disponible per cápita (acumulado 4 tr.) (a)						Tasa de variación interanual (acum. 4 tr.)	
		Remuneración asalariados	Excedente bruto de explotación (EBE)	Rentas propiedad	Prestaciones sociales y otras transf. corrientes	Impuestos	Rentas propiedad	Cotizaciones sociales y otras transf. corrientes	Total	Remuneración asalariados	EBE	Rentas propiedad (netas) R-E	Transferencias sociales y otras (netas) R-E	Impuestos	RBD	RBD per cápita
	2	3	4	5	6	7	8	9=10a13-14	10	11	12	13	14	15	16	
13	664 377	487 328	167 405	59 916	246 336	83 547	17 711	195 350	14 278	10 473	3 598	907	1 096	1 795	-0,9	-0,5
14	671 813	493 690	163 217	65 754	243 363	84 213	14 762	195 236	14 472	10 635	3 516	1 098	1 037	1 814	1,1	1,4
15	686 629	519 856	163 811	51 724	243 245	83 723	8 866	199 418	14 788	11 196	3 528	923	944	1 803	2,2	2,2
16	700 113	534 971	169 087	47 937	245 828	85 974	7 070	204 666	15 054	11 503	3 636	879	885	1 849	2,0	1,8
17	714 129	552 635	175 537	46 394	251 211	92 125	6 092	213 431	15 323	11 858	3 767	865	811	1 977	2,0	1,8
14 /	150 622	116 544	38 621	14 139	55 664	21 329	4 169	48 848	14 202	10 458	3 591	895	1 060	1 802	-1,1	-0,7
II	179 905	125 680	41 281	15 913	63 352	15 442	4 388	46 491	14 221	10 497	3 570	885	1 066	1 797	-1,0	-0,7
III	157 585	121 351	40 597	15 249	52 885	23 185	3 245	46 067	14 237	10 554	3 548	919	1 030	1 813	-0,4	-0,1
IV	183 701	130 115	42 718	20 453	71 462	24 257	2 960	53 830	14 472	10 635	3 516	1 098	1 037	1 814	1,1	1,4
15 /	155 966	122 158	38 961	11 791	56 700	21 098	2 694	49 852	14 589	10 757	3 524	1 080	1 038	1 809	2,6	2,7
II	186 096	132 226	41 136	15 892	63 074	15 879	2 661	47 692	14 728	10 903	3 522	1 117	1 006	1 820	3,4	3,6
III	161 603	127 660	40 712	12 721	52 548	23 232	1 819	46 987	14 815	11 039	3 525	1 093	979	1 821	3,9	4,1
IV	182 964	137 812	43 002	11 320	70 923	23 514	1 692	54 887	14 788	11 196	3 528	923	944	1 803	2,2	2,2
16 /	159 884	126 024	40 050	10 328	55 907	20 680	1 722	50 023	14 876	11 282	3 552	913	923	1 795	2,0	2,0
II	190 425	136 291	42 626	15 013	63 925	16 199	2 200	49 031	14 968	11 369	3 584	904	913	1 801	1,7	1,6
III	163 343	131 682	42 063	11 074	53 543	24 928	1 281	48 810	14 997	11 449	3 611	879	894	1 837	1,3	1,2
IV	186 461	140 974	44 348	11 522	72 453	24 167	1 867	56 802	15 054	11 503	3 636	879	885	1 849	2,0	1,8
17 /	162 176	129 862	41 114	9 784	57 056	21 801	1 653	52 186	15 103	11 586	3 659	869	863	1 873	1,7	1,5
II	195 238	140 278	44 325	15 804	64 880	16 871	1 641	51 537	15 201	11 667	3 694	897	830	1 886	1,8	1,6
III	165 588	136 600	43 238	10 802	53 958	27 231	1 111	50 668	15 238	11 764	3 716	894	798	1 934	1,8	1,6
IV	191 127	145 895	46 860	10 004	75 317	26 222	1 687	59 040	15 323	11 858	3 767	865	811	1 977	2,0	1,8

RENTA BRUTA DISPONIBLE (per cápita)
Tasa de variación interanual y sus contribuciones (acumulado 4 tr.)

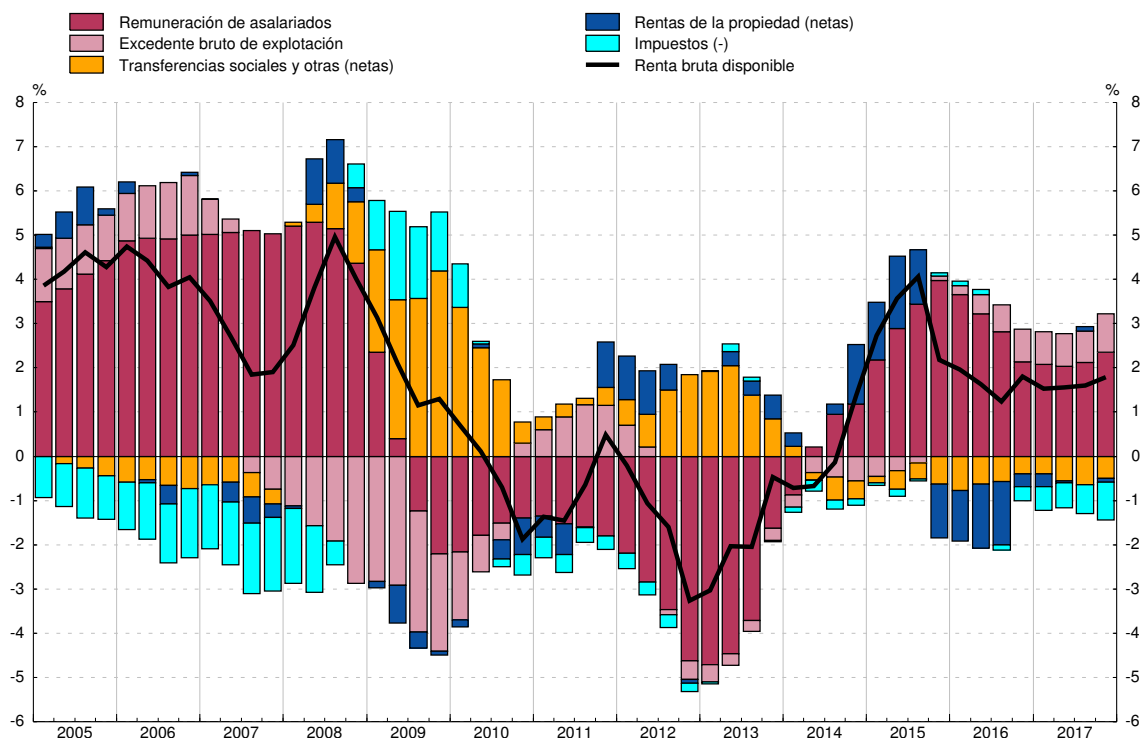

FUENTE: CNE (INE).

a. La población de referencia figura en el cuadro 16.2 col. 1.

Miles de personas (col.1 a 6), importes (col.7 y 8) y % (col.9 a 15)

	Población		Población activa				Remuneración de asalariados (acumulado 4 tr.)			Población en edad de trabajar y sus componentes. Tasa de variación interanual				Tasa de ocupación 14=4/2	Tasa de paro 15=6/3
	Total del cual:	Entre 16 y 64 años	Total	Ocupados del cual:	Parados	Total (millones de euros)	Por media de asalariados 4 tr.		Total	Por po- blación ocupada	Por po- blación parada	Por po- blación inactiva			
							Total (euros)	Tasa de varia- ción in- teranual							
1	2	3	4	5	6	7	8	9	10	11	12	13	14=4/2	15=6/3	
13	46 533	30 438	23 071	17 135	14 093	5 936	487 328	34 638	0,9	-1,3	-0,6	-0,3	-0,4	56,3	25,7
14	46 421	30 268	23 027	17 569	14 483	5 458	493 690	34 558	-0,2	-0,6	1,4	-1,6	-0,4	58,0	23,7
15	46 431	30 120	22 874	18 094	14 989	4 780	519 856	35 188	1,8	-0,5	1,6	-2,2	0,1	60,1	20,9
16	46 506	30 045	22 746	18 508	15 385	4 238	534 971	35 130	-0,2	-0,3	1,4	-1,8	0,2	61,6	18,6
17	46 605	30 078	22 765	18 998	15 923	3 767	552 635	35 166	0,1	0,1	1,6	-1,6	0,1	63,2	16,6
14 /	46 481	30 341	22 884	16 951	13 930	5 933	486 110	34 587	0,8	-1,3	-0,2	-1,1	-0,0	55,9	25,9
II	46 464	30 340	22 976	17 353	14 318	5 623	487 738	34 552	0,7	-1,0	0,7	-1,4	-0,3	57,2	24,5
III	46 455	30 297	22 932	17 504	14 413	5 428	490 282	34 555	0,5	-0,8	0,9	-1,7	0,0	57,8	23,7
IV	46 421	30 268	22 874	17 569	14 483	5 458	493 690	34 558	-0,2	-0,6	1,4	-1,6	-0,4	58,0	23,7
15 /	46 416	30 235	22 899	17 455	14 394	5 445	499 304	34 669	0,2	-0,4	1,6	-1,6	-0,4	57,7	23,8
II	46 397	30 191	23 016	17 867	14 762	5 149	505 850	34 855	0,9	-0,5	1,6	-1,6	-0,6	59,2	22,4
III	46 397	30 153	22 900	18 049	14 949	4 851	512 159	34 967	1,2	-0,5	1,8	-1,9	-0,3	59,9	21,2
IV	46 431	30 120	22 874	18 094	14 989	4 780	519 856	35 188	1,8	-0,5	1,6	-2,2	0,1	60,1	20,9
16 /	46 421	30 094	22 821	18 030	14 935	4 791	523 722	35 128	1,3	-0,5	1,9	-2,2	-0,2	59,9	21,0
II	46 425	30 068	22 876	18 301	15 188	4 575	527 787	35 150	0,8	-0,4	1,4	-1,9	0,1	60,9	20,0
III	46 450	30 050	22 848	18 528	15 405	4 321	531 809	35 151	0,5	-0,3	1,6	-1,8	-0,1	61,7	18,9
IV	46 506	30 045	22 746	18 508	15 385	4 238	534 971	35 130	-0,2	-0,3	1,4	-1,8	0,2	61,6	18,6
17 /	46 507	30 040	22 693	18 438	15 341	4 255	538 809	35 148	0,1	-0,2	1,3	-1,8	0,3	61,4	18,8
II	46 525	30 036	22 728	18 813	15 690	3 914	542 796	35 120	-0,1	-0,1	1,7	-2,2	0,4	62,6	17,2
III	46 560	30 047	22 781	19 049	15 907	3 732	547 714	35 153	0,0	-0,0	1,7	-2,0	0,3	63,4	16,4
IV	46 605	30 078	22 765	18 998	15 923	3 767	552 635	35 166	0,1	0,1	1,6	-1,6	0,1	63,2	16,6

POBLACIÓN EN EDAD DE TRABAJAR (entre 16 y 64 años)
Tasa de variación interanual y sus contribuciones

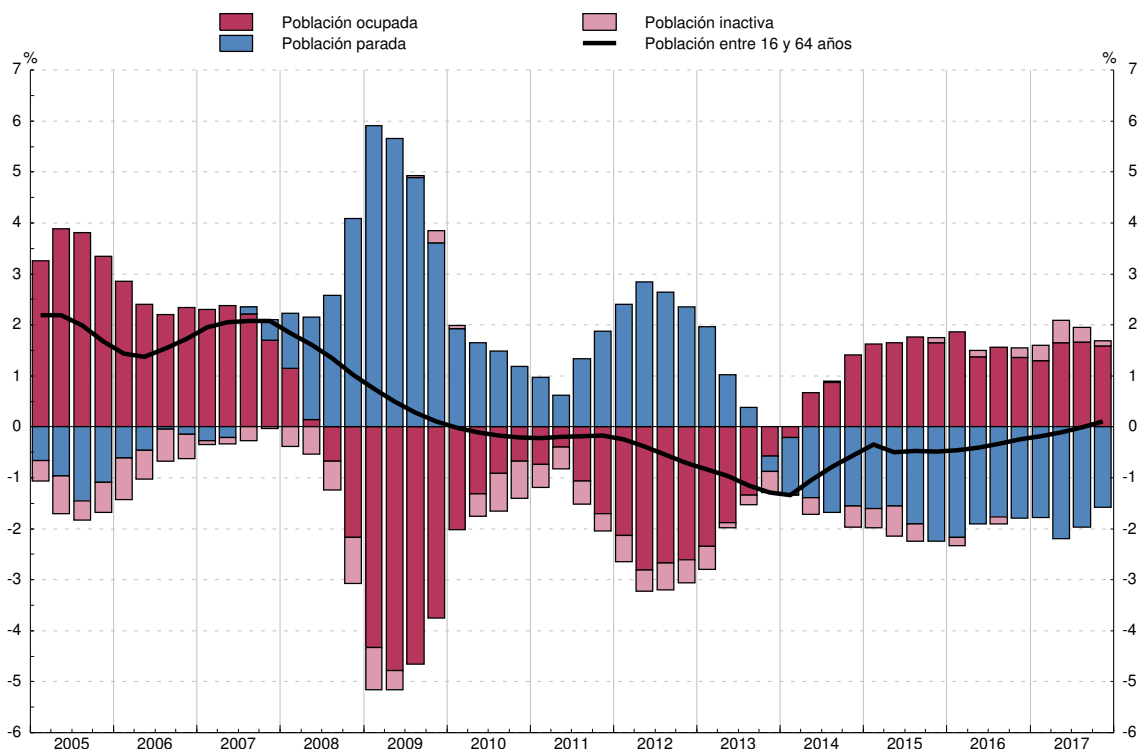

FUENTE: EPA y CNE (INE).

16. HOGARES E ISFLSH

16.3 Renta bruta disponible. Empleos

Millones de euros (col. 1 a 5) y euros (col. 6 a 10)

	Renta bruta disponible (RBD) 1=2+3	Empleos				Renta bruta disponible per cápita (acumulado 4 tr.) (a)				
		Consumo 2	Ahorro bruto			Total 6=7+8	Empleos			
			Total 3	Consumo capital fijo (b) 4	Ahorro neto 5=3-4		Consumo 7	Ahorro bruto		
								Total 8	Consumo capital fijo (b) 9	Ahorro neto 10=8-9
13	664 377	600 460	63 917	40 032	23 885	14 278	12 904	1 374	860	513
14	671 813	609 755	62 058	40 056	22 002	14 472	13 135	1 337	863	474
15	686 629	627 700	58 929	41 080	17 849	14 788	13 519	1 269	885	384
16	700 113	646 131	53 982	42 507	11 475	15 054	13 893	1 161	914	247
17	714 129	673 202	40 927	44 760	-3 833	15 323	14 445	878	960	-82
14 /	150 622	153 394	-2 772	9 831	-12 603	14 202	12 933	1 268	851	417
II	179 905	151 226	28 679	9 949	18 730	14 221	13 005	1 216	848	367
III	157 585	151 094	6 491	10 071	-3 580	14 237	13 079	1 158	852	306
IV	183 701	154 041	29 660	10 205	19 455	14 472	13 135	1 337	863	474
15 /	155 966	157 248	-1 282	10 227	-11 509	14 589	13 220	1 369	872	498
II	186 096	155 294	30 802	10 255	20 547	14 728	13 313	1 415	878	537
III	161 603	156 626	4 977	10 280	-5 303	14 815	13 432	1 383	883	500
IV	182 964	158 532	24 432	10 318	14 114	14 788	13 519	1 269	885	384
16 /	159 884	161 413	-1 529	10 413	-11 942	14 876	13 612	1 264	889	375
II	190 425	159 295	31 130	10 519	20 611	14 968	13 697	1 271	895	377
III	163 343	160 954	2 389	10 694	-8 305	14 997	13 783	1 215	903	312
IV	186 461	164 469	21 992	10 881	11 111	15 054	13 893	1 161	914	247
17 /	162 176	168 966	-6 790	10 991	-17 781	15 103	14 056	1 048	926	121
II	195 238	166 241	28 997	11 103	17 894	15 201	14 200	1 001	939	63
III	165 588	166 457	-869	11 240	-12 109	15 238	14 307	931	950	-19
IV	191 127	171 538	19 589	11 426	8 163	15 323	14 445	878	960	-82

EMPLEOS DE LA RENTA BRUTA DISPONIBLE (per cápita)
Tasa de variación interanual de la RBD y sus contribuciones (acumulado 4 tr.)

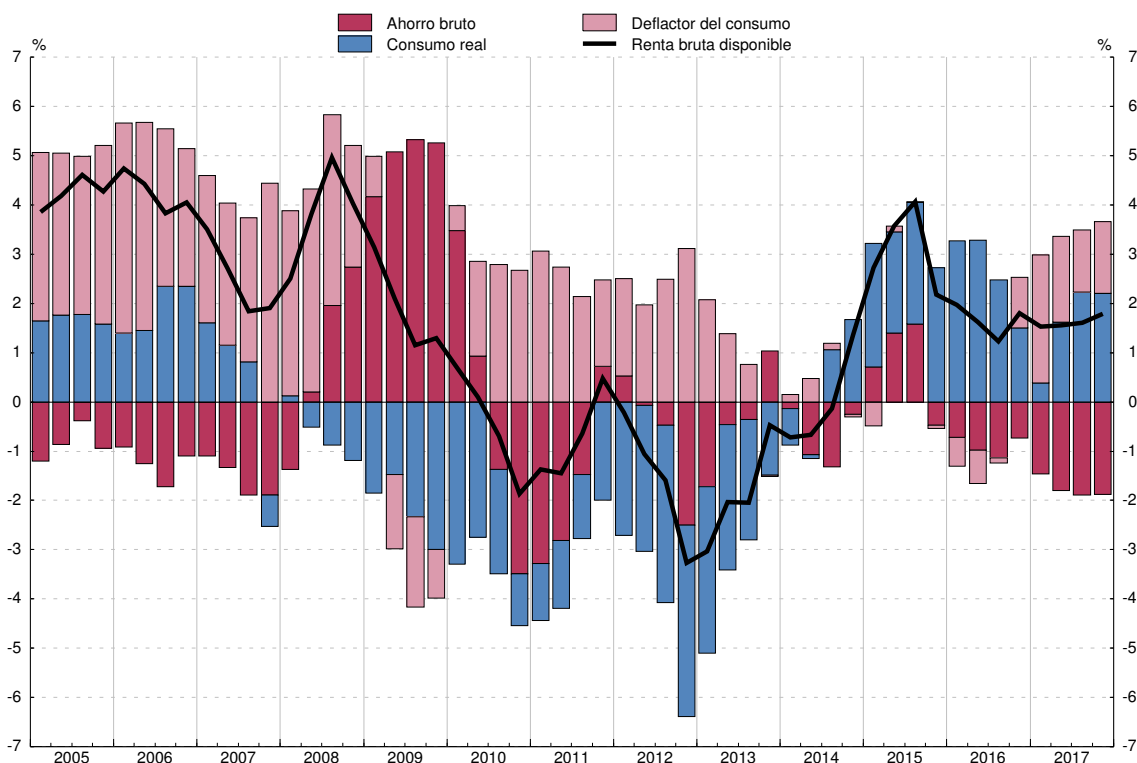

FUENTE: CNE (INE).

a. La población de referencia figura en el cuadro 16.2 col. 1.

b. Pérdida del valor de los activos fijos (principalmente vivienda) por el uso y la obsolescencia.

Millones de euros (col. 1 a 5) y % (col. 6 a 10)

	Capacidad/ Necesidad de finan- ciación	Recursos		Empleos		Cuenta de capital (% s/RBD, acumulado 4 tr.)				
		Ahorro bruto	Transfe- rencias netas de capital	Formación bruta de capital (FBC)	Adquisicio- nes netas de activos no producidos (a)	Capacidad/ Necesidad de finan- ciación	Recursos		Empleos	
							Ahorro bruto (tasa de ahorro)	Transfe- rencias netas de capital	Formación bruta de capital (FBC)	Adquisicio- nes netas de activos no producidos (a)
1=2+3-4-5	2	3	4	5	6=7+8-9-10	7	8	9	10	
13	41 069	63 917	2 841	26 356	-667	6,2	9,6	0,4	4,0	-0,1
14	34 867	62 058	-193	27 867	-869	5,2	9,2	-0,0	4,1	-0,1
15	24 650	58 929	-660	34 502	-883	3,6	8,6	-0,1	5,0	-0,1
16	17 544	53 982	-644	36 695	-901	2,5	7,7	-0,1	5,2	-0,1
17	-3 063	40 927	-1 574	43 272	-856	-0,4	5,7	-0,2	6,1	-0,1
14 /	-9 409	-2 772	485	7 244	-122	5,2	8,9	0,3	4,2	-0,1
II	23 424	28 679	42	5 430	-133	4,6	8,5	0,2	4,2	-0,1
III	-1 638	6 491	-302	7 980	-153	4,3	8,1	0,1	4,1	-0,2
IV	22 490	29 660	-418	7 213	-461	5,2	9,2	-0,0	4,1	-0,1
15 /	-9 959	-1 282	6	8 710	-27	5,1	9,4	-0,1	4,3	-0,1
II	24 551	30 802	-95	6 274	-118	5,2	9,6	-0,1	4,4	-0,1
III	-5 012	4 977	-418	9 697	-126	4,7	9,3	-0,1	4,6	-0,1
IV	15 070	24 432	-153	9 821	-612	3,6	8,6	-0,1	5,0	-0,1
16 /	-9 700	-1 529	148	8 402	-83	3,6	8,5	-0,1	5,0	-0,1
II	23 410	31 130	-136	7 707	-123	3,4	8,5	-0,1	5,1	-0,1
III	-7 988	2 389	-385	10 212	-220	3,0	8,1	-0,1	5,2	-0,1
IV	11 822	21 992	-271	10 374	-475	2,5	7,7	-0,1	5,2	-0,1
17 /	-17 103	-6 790	103	10 516	-100	1,4	6,9	-0,1	5,5	-0,1
II	19 796	28 997	-670	8 608	-77	0,9	6,6	-0,2	5,6	-0,1
III	-13 118	-869	-656	11 697	-104	0,2	6,1	-0,2	5,8	-0,1
IV	7 362	19 589	-351	12 451	-575	-0,4	5,7	-0,2	6,1	-0,1

CAPACIDAD/NECESIDAD DE FINANCIACIÓN
Porcentaje sobre RBD y sus componentes (acumulado 4 tr.)

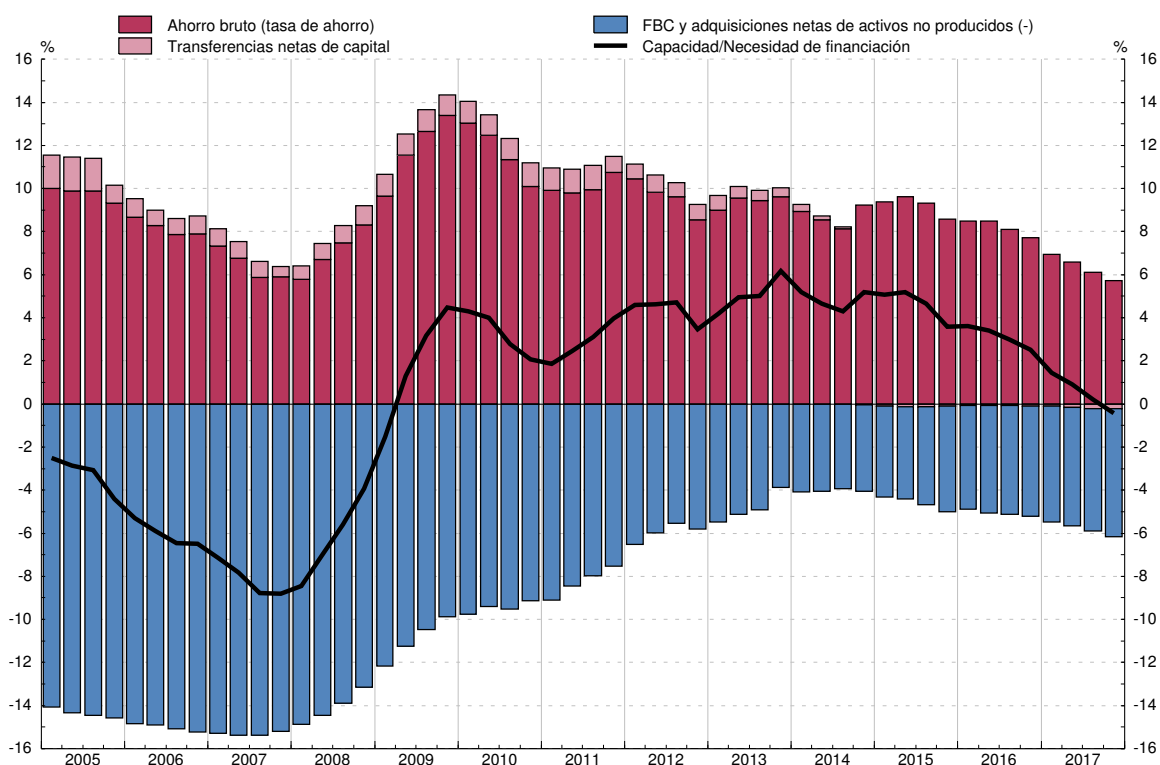

FUENTE: CNE (INE).

a. Incluye terrenos, objetos valiosos y activos inmateriales.

16. HOGARES E ISFLSH

16.5 Cuenta de operaciones financieras

Millones de euros (col.1 a 7) y % (col.8 a 14)

	Adquisición neta de activos financieros (AF)					Pasivos netos contraídos (P)		Cuenta de operaciones financieras (% s/RBD, acumulado 4 tr.)							
	Operaciones financieras netas	Total	Principales activos			Total	del cual: Préstamos	Operaciones financieras netas	Total	Adquisición neta de activos financieros (AF)			Pasivos netos contraídos (P)		
			Efectivo y depósitos	Participaciones en el capital y en fondos inversión	Seguros y fondos de pensiones					Total	Efectivo y depósitos	Part. en el capital y en fondos inv.	Seguros y fondos de pensiones	Total	del cual: Préstamos
13	38 269	968	22 072	18 403	7 809	-37 301	-41 105	5,8	0,1	3,3	2,8	1,2	-5,6	-6,2	
14	35 512	5 624	-13 016	31 869	13 540	-29 888	-30 501	5,3	0,8	-1,9	4,7	2,0	-4,4	-4,5	
15	29 408	8 987	-2 781	10 381	247	-20 420	-16 303	4,3	1,3	-0,4	1,5	0,0	-3,0	-2,4	
16	22 780	28 210	11 576	9 497	11 003	5 430	-10 821	3,3	4,0	1,7	1,4	1,6	0,8	-1,5	
17	5 786	29 917	-1 875	25 597	5 678	24 131	-4 021	0,8	4,2	-0,3	3,6	0,8	3,4	-0,6	
14 /	7 125	5 289	-8 104	10 417	5 214	-1 837	-11 435	5,4	1,8	1,3	2,8	1,5	-3,6	-5,9	
II	20 002	23 183	9 060	7 131	1 862	3 181	1 117	4,6	1,3	0,4	2,2	1,5	-3,3	-5,2	
III	392	-19 929	-14 443	7 978	1 210	-20 321	-12 888	6,0	2,2	-0,9	4,1	1,7	-3,8	-4,9	
IV	7 993	5 918	472	6 344	5 254	-10 910	-7 295	5,3	0,8	-1,9	4,7	2,0	-4,4	-4,5	
15 /	13 222	6 986	-6 026	11 874	-1 589	-6 236	-6 933	6,1	1,1	-1,6	4,9	1,0	-5,1	-3,8	
II	6 054	9 066	8 870	524	-3 106	3 012	6 542	4,0	-1,0	-1,6	3,9	0,3	-5,0	-3,0	
III	-1 054	-12 830	-9 086	-1 006	1 440	-11 776	-11 614	3,8	0,0	-0,8	2,6	0,3	-3,8	-2,8	
IV	11 185	5 765	3 461	-1 011	3 501	-5 421	-4 297	4,3	1,3	-0,4	1,5	0,0	-3,0	-2,4	
16 /	5 832	2 276	49	-806	4 709	-3 556	-5 544	3,2	0,6	0,5	-0,3	0,9	-2,6	-2,2	
II	13 732	34 853	14 201	538	3 364	21 121	7 482	4,3	4,3	1,2	-0,3	1,9	0,1	-2,0	
III	-4 705	-18 873	-10 303	5 763	1 749	-14 168	-10 212	3,7	3,4	1,1	0,6	1,9	-0,3	-1,8	
IV	7 921	9 954	7 628	4 003	1 182	2 033	-2 546	3,3	4,0	1,7	1,4	1,6	0,8	-1,5	
17 /	8 514	11 038	-5 523	11 909	2 928	2 525	-3 276	3,6	5,3	0,9	3,2	1,3	1,6	-1,2	
II	2 539	20 074	6 726	4 522	990	17 534	7 886	2,0	3,1	-0,2	3,7	1,0	1,1	-1,2	
III	-8 134	-14 425	-9 770	1 182	-646	-6 292	-9 400	1,5	3,8	-0,1	3,0	0,6	2,2	-1,0	
IV	2 866	13 230	6 692	7 984	2 406	10 364	770	0,8	4,2	-0,3	3,6	0,8	3,4	-0,6	

OPERACIONES FINANCIERAS NETAS
Porcentaje sobre RBD y sus componentes (acumulado 4 tr.)

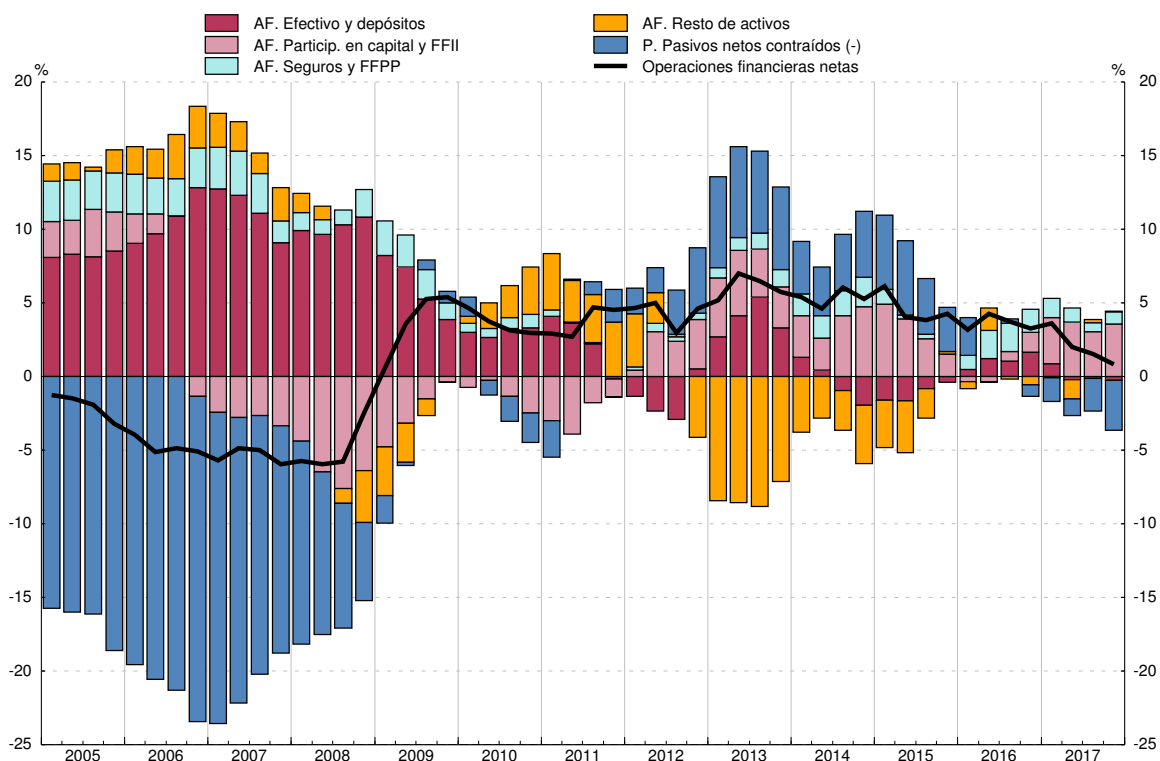

FUENTE: CFEE (BE).

Miles de millones de euros (col. 1 a 6) y % (col. 7 a 12)

	Riqueza						Riqueza (% s/RBD, acumulado 4 tr.)					
	Riqueza neta		Riqueza bruta			Pasivos	Riqueza neta		Riqueza bruta			Pasivos
	del cual:		Total	Activos inmobiliarios (a)	Activos financieros		del cual:		Total	Activos inmobiliarios	Activos financieros	
	Activos financieros netos					Activos financieros netos						
1=3-6	2=5-6	3=4+5	4	5	6	7=9-12	8=11-12	9=10+11	10	11	12	
13	5 284	1 090	6 126	4 193	1 933	842	795,3	164,1	922,0	631,1	290,9	126,8
14	5 452	1 191	6 261	4 262	1 999	808	811,5	177,2	931,9	634,3	297,6	120,3
15	5 715	1 280	6 501	4 435	2 066	786	832,4	186,5	946,9	645,9	300,9	114,5
16	5 949	1 323	6 724	4 626	2 098	775	849,7	188,9	960,5	660,8	299,7	110,7
17	6 326	1 373	7 100	4 952	2 148	775	885,8	192,3	994,2	693,4	300,8	108,5
14 /	5 341	1 146	6 173	4 195	1 978	831	809,1	173,6	935,1	635,5	299,6	126,0
II	5 438	1 209	6 269	4 228	2 041	832	823,0	183,0	948,8	639,9	308,9	125,9
III	5 440	1 214	6 258	4 227	2 032	818	822,6	183,5	946,2	639,1	307,2	123,7
IV	5 452	1 191	6 261	4 262	1 999	808	811,5	177,2	931,9	634,3	297,6	120,3
15 /	5 558	1 306	6 362	4 252	2 110	804	820,7	192,8	939,5	627,9	311,6	118,8
II	5 667	1 276	6 470	4 391	2 079	803	829,2	186,7	946,8	642,5	304,3	117,6
III	5 632	1 222	6 422	4 410	2 013	790	819,4	177,9	934,3	641,5	292,8	115,0
IV	5 715	1 280	6 501	4 435	2 066	786	832,4	186,5	946,9	645,9	300,9	114,5
16 /	5 758	1 243	6 536	4 514	2 022	779	833,8	180,1	946,5	653,7	292,8	112,8
II	5 797	1 243	6 587	4 554	2 033	790	834,2	178,9	948,0	655,4	292,6	113,7
III	5 873	1 294	6 650	4 579	2 071	777	843,1	185,7	954,7	657,4	297,3	111,6
IV	5 949	1 323	6 724	4 626	2 098	775	849,7	188,9	960,5	660,8	299,7	110,7
17 /	6 103	1 358	6 880	4 746	2 134	776	868,9	193,3	979,4	675,6	303,8	110,5
II	6 173	1 373	6 957	4 799	2 158	784	872,8	194,2	983,7	678,6	305,1	110,9
III	6 250	1 373	7 024	4 877	2 147	774	881,0	193,6	990,0	687,4	302,6	109,1
IV	6 326	1 373	7 100	4 952	2 148	775	885,8	192,3	994,2	693,4	300,8	108,5

RIQUEZA

Porcentaje sobre RBD (acumulado 4 tr.)

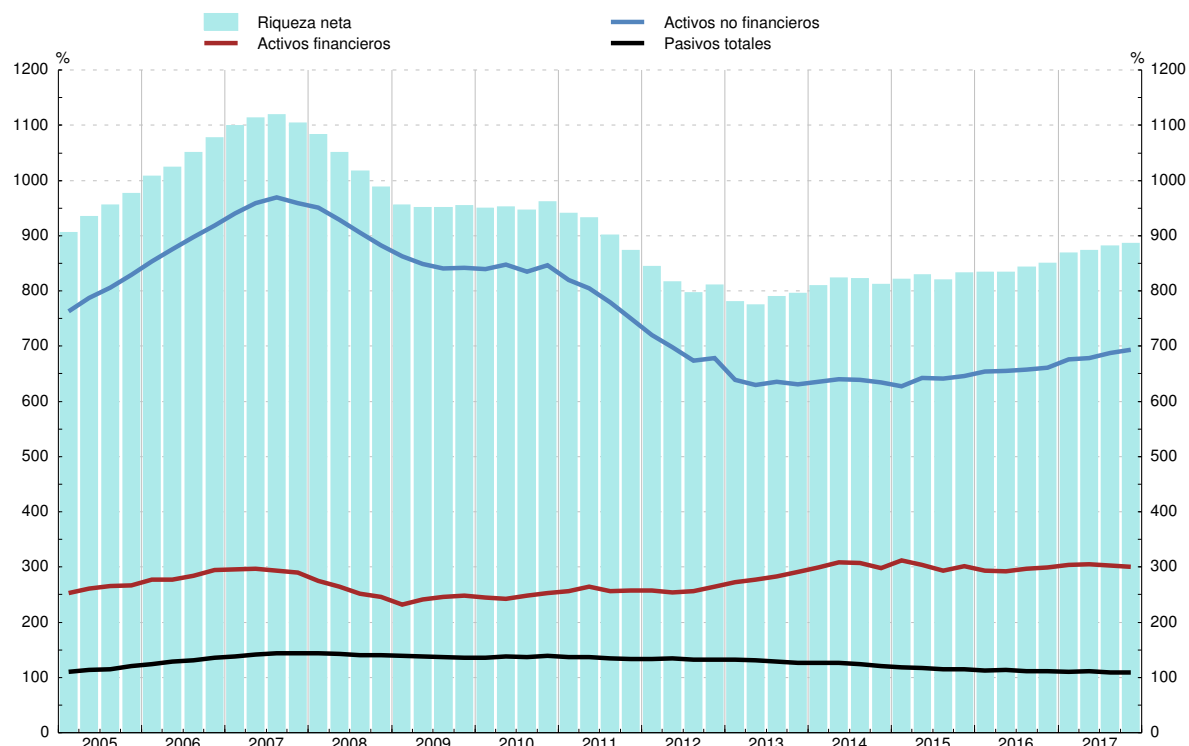

FUENTE: CFEE (BE).

a. Estimación realizada por el BE. Incluye solo vivienda.

16. HOGARES E ISFLSH

16.7 Activos financieros

Millones de euros (col.1 a 6) y % (col.7 a 12)

	Activos financieros						Activos financieros (% s/RBD, acumulado 4 tr.)					
	Total	Principales activos					Total	Principales activos				
		Efectivo y depósitos	Participaciones en fondos de inversión	Acciones y otras participaciones	Derechos de pensiones	Sistemas de seguros		Efectivo y depósitos	Participaciones en fondos de inversión	Acciones y otras participaciones	Derechos de pensiones	Sistemas de seguros
1	2	3	4	5	6	7	8	9	10	11	12	
13	1 932 531	863 036	180 405	496 069	152 873	150 974	290,9	129,9	27,2	74,7	23,0	22,7
14	1 999 024	850 020	227 426	508 059	161 716	171 057	297,6	126,5	33,9	75,6	24,1	25,5
15	2 066 377	847 239	263 587	538 135	164 886	167 076	300,9	123,4	38,4	78,4	24,0	24,3
16	2 098 181	858 815	278 208	539 473	165 452	180 663	299,7	122,7	39,7	77,1	23,6	25,8
17	2 147 920	856 940	312 551	550 816	169 056	183 872	300,8	120,0	43,8	77,1	23,7	25,7
14 /	1 977 597	854 932	192 810	515 494	153 007	162 538	299,6	129,5	29,2	78,1	23,2	24,6
II	2 041 169	863 992	207 005	544 702	155 777	165 877	308,9	130,8	31,3	82,4	23,6	25,1
III	2 031 554	849 548	217 261	544 760	156 936	169 751	307,2	128,5	32,8	82,4	23,7	25,7
IV	1 999 024	850 020	227 426	508 059	161 716	171 057	297,6	126,5	33,9	75,6	24,1	25,5
15 /	2 110 060	843 994	258 307	581 572	165 239	175 873	311,6	124,6	38,1	85,9	24,4	26,0
II	2 079 319	852 863	261 672	548 165	163 994	161 652	304,3	124,8	38,3	80,2	24,0	23,7
III	2 012 804	843 778	255 707	503 186	161 181	165 035	292,8	122,8	37,2	73,2	23,4	24,0
IV	2 066 377	847 239	263 587	538 135	164 886	167 076	300,9	123,4	38,4	78,4	24,0	24,3
16 /	2 022 131	847 288	257 486	502 084	162 495	174 479	292,8	122,7	37,3	72,7	23,5	25,3
II	2 032 931	861 489	259 570	477 233	163 086	179 530	292,6	124,0	37,4	68,7	23,5	25,8
III	2 070 979	851 186	268 912	523 134	164 269	183 532	297,3	122,2	38,6	75,1	23,6	26,3
IV	2 098 181	858 815	278 208	539 473	165 452	180 663	299,7	122,7	39,7	77,1	23,6	25,8
17 /	2 133 978	853 292	294 951	562 571	165 989	182 909	303,8	121,5	42,0	80,1	23,6	26,0
II	2 157 839	860 018	301 998	563 967	166 424	183 336	305,1	121,6	42,7	79,7	23,5	25,9
III	2 147 160	850 248	305 805	563 901	167 090	183 063	302,6	119,8	43,1	79,5	23,6	25,8
IV	2 147 920	856 940	312 551	550 816	169 056	183 872	300,8	120,0	43,8	77,1	23,7	25,7

ACTIVOS FINANCIEROS
Porcentaje sobre RBD (acumulado 4 tr.)

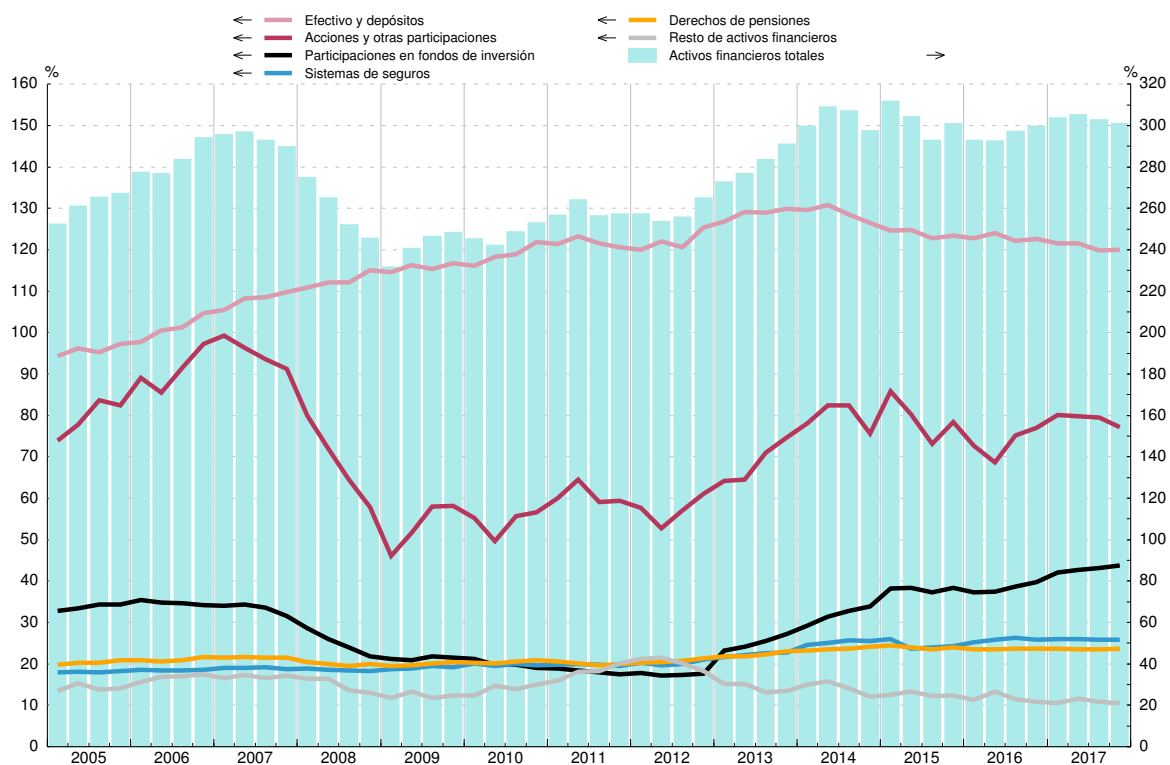

FUENTE: CFEE (BE).

16. HOGARES E ISFLSH

16.8 Pasivos

Millones de euros (col.1 a 9) y % (col.10 a 15)

	Pasivos									Pasivos (% s/RBD, acumulado 4 tr.)					
	Total	Por instrumentos						Por sector deudor		Total	Préstamos			Otros pasivos	
		Del cual:	Préstamos			Otros pasivos	Hogares	ISFLSH	del cual: de IFM						
			A largo plazo	Total	Vivienda				Resto		Total	Vivienda	Resto		
1=3+7	2	3	4=5+6	5	6	7	8	9	10=11+15	11	12=13+14	13	14	15	
13	842 135	765 078	793 304	776 243	580 784	195 459	48 831	835 812	6 323	126,8	119,4	116,8	87,4	29,4	7,3
14	808 474	730 857	757 216	742 614	557 973	184 641	51 258	802 490	5 983	120,3	112,7	110,5	83,1	27,5	7,6
15	786 082	705 806	733 812	714 458	531 256	183 202	52 270	780 248	5 834	114,5	106,9	104,1	77,4	26,7	7,6
16	775 318	693 433	720 307	702 965	516 612	186 353	55 011	770 152	5 165	110,7	102,9	100,4	73,8	26,6	7,9
17	774 508	685 514	712 821	697 319	503 027	184 292	61 687	769 328	5 180	108,5	99,8	97,6	70,4	27,2	8,6
14 I	831 454	753 841	780 768	765 255	576 458	188 797	50 686	825 211	6 244	126,0	118,3	115,9	87,3	28,6	7,7
14 II	831 747	747 424	780 812	764 412	573 423	190 989	50 935	825 349	6 398	125,9	118,2	115,7	86,8	28,9	7,7
14 III	817 804	739 480	766 591	750 617	564 252	186 364	51 213	810 807	6 997	123,7	115,9	113,5	85,3	28,2	7,7
14 IV	808 474	730 857	757 216	742 614	557 973	184 641	51 258	802 490	5 983	120,3	112,7	110,5	83,1	27,5	7,6
15 I	804 213	723 164	749 620	734 753	552 110	182 643	54 592	797 992	6 220	118,8	110,7	108,5	81,5	27,0	8,1
15 II	803 335	718 128	751 944	731 128	542 535	188 593	51 391	797 572	5 762	117,6	110,0	107,0	79,4	27,6	7,5
15 III	790 309	711 779	738 764	718 442	536 511	181 931	51 545	784 585	5 724	115,0	107,5	104,5	78,1	26,5	7,5
15 IV	786 082	705 806	733 812	714 458	531 256	183 202	52 270	780 248	5 834	114,5	106,9	104,1	77,4	26,7	7,6
16 I	778 706	702 158	727 480	709 048	526 382	182 666	51 226	773 287	5 419	112,8	105,3	102,7	76,2	26,5	7,4
16 II	790 124	700 890	734 641	716 251	523 595	192 656	55 483	784 832	5 292	113,7	105,7	103,1	75,4	27,7	8,0
16 III	777 291	697 085	723 558	705 637	521 232	184 405	53 733	772 089	5 202	111,6	103,9	101,3	74,8	26,5	7,7
16 IV	775 318	693 433	720 307	702 965	516 612	186 353	55 011	770 152	5 165	110,7	102,9	100,4	73,8	26,6	7,9
17 I	776 212	690 300	716 436	699 154	512 743	186 412	59 777	771 308	4 904	110,5	102,0	99,5	73,0	26,5	8,5
17 II	784 451	692 572	723 245	706 302	510 258	196 044	61 206	779 212	5 238	110,9	102,3	99,9	72,1	27,7	8,7
17 III	773 724	686 995	713 066	697 058	507 203	189 855	60 658	768 503	5 221	109,1	100,5	98,3	71,5	26,8	8,5
17 IV	774 508	685 514	712 821	697 319	503 027	184 292	61 687	769 328	5 180	108,5	99,8	97,6	70,4	27,2	8,6

PASIVOS
Porcentaje sobre RBD (acumulado 4 tr.)

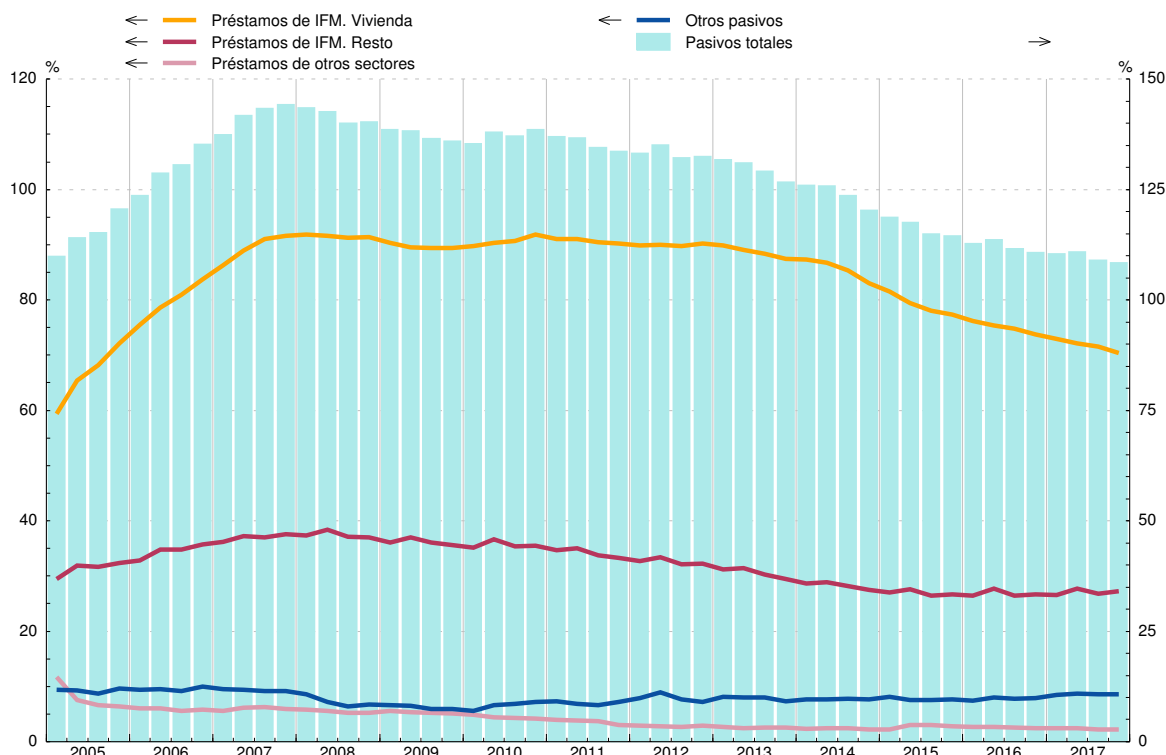

FUENTE: CFEE (BE).

Millones de euros (col.1 a 6) y % (col.7 a 12)

	Variación del patrimonio neto 1=2+3-4+5+6	Operaciones netas			Revalorizaciones y otros flujos		Variación del patrimonio neto (% s/RBD, acumulado 4 tr.)					
		Adquisiciones netas de activos no financieros 2	Adquisiciones netas de activos financieros 3	Pasivos netos contraídos 4	Financieras 5	No financieras (a) 6	Total 7=8+9 -10+11+12	Operaciones netas			Revalorizaciones y otros flujos	
								Adquisiciones netas de activos no financieros 8	Adquisiciones netas de activos financieros 9	Pasivos netos contraídos 10	Financieras 11	No financieras 12
13	-154 689	25 689	968	-37 301	164 554	-383 201	-203,6	3,9	0,1	-5,6	71,3	-57,7
14	168 444	26 998	5 624	-29 888	64 643	41 291	114,7	4,0	0,8	-4,4	88,9	6,1
15	263 312	33 619	8 987	-20 420	60 336	139 949	131,7	4,9	1,3	-3,0	29,4	20,4
16	233 556	35 794	28 210	5 430	19 789	155 194	115,7	5,1	4,0	0,8	-12,0	22,2
17	376 592	42 416	29 917	24 131	44 763	283 627	208,3	5,9	4,2	3,4	45,1	39,7
14 /	57 482	7 122	5 289	-1 837	48 621	-5 387	19,9	4,1	1,8	-3,6	25,5	-15,2
II	96 567	5 297	23 183	3 181	43 277	27 991	40,1	4,1	1,3	-3,3	31,1	0,3
III	2 794	7 827	-19 929	-20 321	3 937	-9 361	29,7	3,9	2,2	-3,8	22,6	-3,0
IV	11 601	6 752	-2 918	-10 910	-31 192	28 048	25,1	4,0	0,8	-4,4	9,6	6,1
15 /	105 540	8 683	6 986	-6 236	102 074	-18 439	32,0	4,2	1,1	-5,1	17,4	4,2
II	108 918	6 156	9 066	3 012	-35 917	132 624	33,5	4,3	-1,0	-5,0	5,7	19,4
III	-34 488	9 571	-12 830	-11 776	-52 435	9 431	27,9	4,5	0,0	-3,8	-2,5	22,1
IV	83 342	9 209	5 765	-5 421	46 614	16 334	38,3	4,9	1,3	-3,0	8,8	20,4
16 /	42 172	8 319	2 276	-3 556	-42 702	70 723	29,0	4,8	0,6	-2,6	-12,2	33,2
II	39 435	7 584	34 853	21 121	-14 349	32 468	18,8	5,0	4,3	0,1	-9,0	18,6
III	75 989	9 992	-18 873	-14 168	55 586	15 116	34,6	5,0	3,4	-0,3	6,5	19,3
IV	75 961	9 899	9 954	2 033	21 254	36 887	33,4	5,1	4,0	0,8	2,8	22,2
17 /	154 482	10 416	11 038	2 525	26 389	109 164	49,2	5,4	5,3	1,6	12,7	27,6
II	69 237	8 531	20 074	17 534	13 083	45 083	53,1	5,5	3,1	1,1	16,4	29,2
III	77 643	11 593	-14 425	-6 292	8 182	66 002	53,2	5,7	3,8	2,2	9,7	36,2
IV	75 230	11 876	13 230	10 364	-2 891	63 378	52,7	5,9	4,2	3,4	6,3	39,7

VARIACIÓN DEL PATRIMONIO NETO

Tasa de variación interanual y sus contribuciones (acumulado 4 tr.)

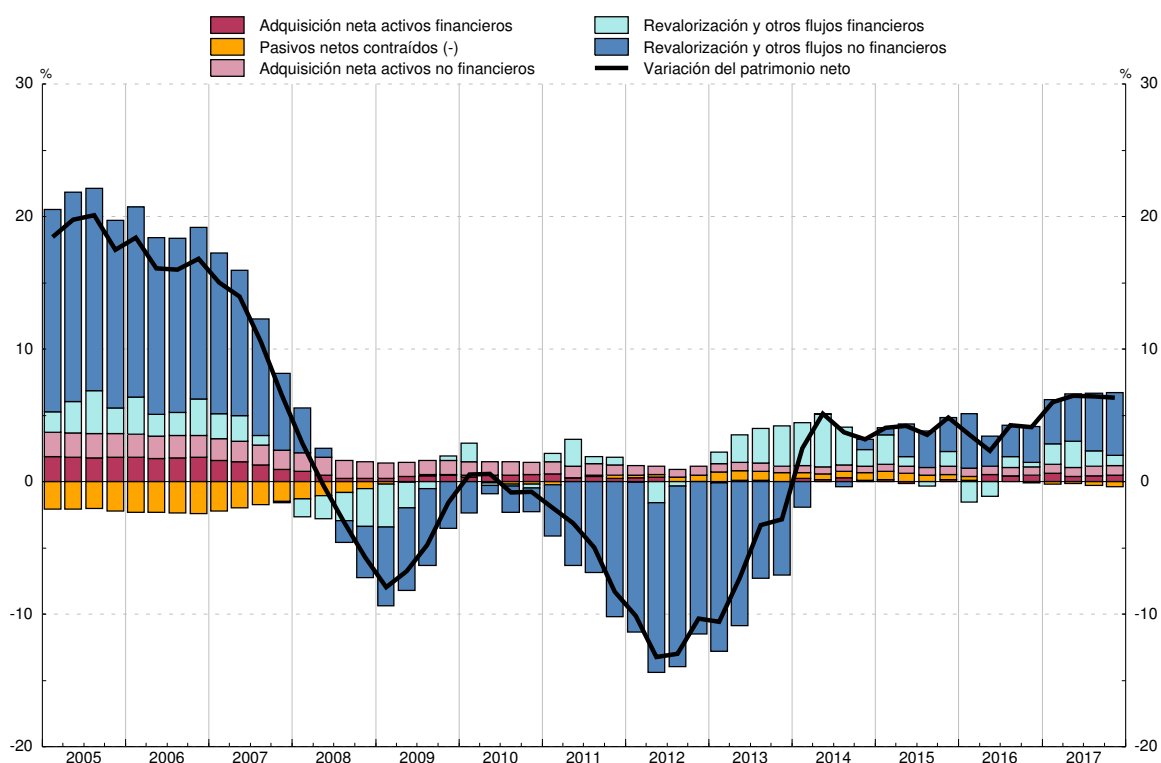

FUENTE: CFEE (BE) y CNE (INE).

a. Estimación realizada por el BE. Incluye solo vivienda.

CAPÍTULO 17 BALANZA DE PAGOS Y POSICIÓN DE INVERSIÓN INTERNACIONAL

17. BALANZA DE PAGOS Y POSICIÓN DE INVERSIÓN INTERNACIONAL

17.1 Resumen. Saldos

A) Balanza de pagos

Millones de euros

		Cuenta corriente (ingresos menos pagos)			Cuenta de capital (ingresos - pagos)	Cuenta corriente más cuenta de capital	Cuenta financiera (activos menos pasivos) (a)			Errores y omisiones
		Total	Bienes y servicios	Rentas primaria y secundaria			Total	Banco de España	Resto sectores	
14		11 217	25 675	-14 458	5 049	16 266	12 102	27 493	-15 391	-4 163
15	P	12 175	25 251	-13 077	7 070	19 245	23 690	-40 164	63 854	4 446
16	P	21 484	33 672	-12 189	2 682	24 166	26 693	-52 634	79 327	2 528
17	P	22 144	33 540	-11 396	2 648	24 792	22 451	-31 944	54 395	-2 341
17 E-F	P	-1 223	1 144	-2 367	227	-996	1 192	-31 373	32 565	2 189
18 E-F	A	-896	1 195	-2 091	647	-248	1 690	-22 050	23 740	1 938
16 Nov	P	3 327	2 610	717	233	3 560	8 224	-15 125	23 349	4 664
Dic	P	2 959	587	2 372	633	3 591	4 690	3 573	1 117	1 099
17 Ene	P	-327	707	-1 034	113	-214	4 692	-20 867	25 559	4 906
Feb	P	-896	438	-1 334	113	-783	-3 500	-10 506	7 007	-2 717
Mar	P	683	1 448	-765	135	818	-3 124	-11 951	8 827	-3 942
Abr	P	1 118	3 074	-1 957	230	1 348	6 249	9 090	-2 842	4 901
May	P	3 099	4 193	-1 095	163	3 262	-2 527	-8 123	5 595	-5 789
Jun	P	2 077	4 452	-2 375	238	2 316	858	4 917	-4 059	-1 458
Jul	P	2 635	5 310	-2 675	295	2 929	2 598	-11 208	13 806	-331
Ago	P	2 723	3 919	-1 196	142	2 864	3 719	-757	4 476	855
Sep	P	1 763	2 579	-816	147	1 909	49	11 749	-11 700	-1 860
Oct	P	1 998	3 520	-1 522	193	2 190	6 392	13 112	-6 720	4 202
Nov	P	3 703	2 719	984	268	3 971	809	-3 412	4 221	-3 162
Dic	P	3 570	1 182	2 388	611	4 181	6 235	-3 990	10 225	2 054
18 Ene	A	-445	-7	-438	447	2	2 478	-23 753	26 231	2 476
Feb	A	-450	1 202	-1 652	200	-250	-788	1 704	-2 492	-538

Véase la definición de las principales rúbricas en las notas al final del capítulo.

a. Las adquisiciones netas de activos/pasivos financieros corresponden a sus adquisiciones menos ventas o amortizaciones.

17. BALANZA DE PAGOS Y POSICIÓN DE INVERSIÓN INTERNACIONAL

17.2 Cuenta financiera. Resumen

A) Balanza de pagos

Variación neta de activos menos variación neta de pasivos

Millones de euros

		Total cuenta financiera (VNA - VNP)	Sectorios institucionales				Categorías funcionales							Posición neta BE frente Eurosis-tema	Otros del BE
			Banco de España	Resto de sectores			Inversión directa	Inversión de cartera sin BE	Otra inversión sin BE	Derivados financieros sin BE	Reservas				
				Total	Otras IFM	AAPP						Otros sectores residentes			
1=2+3	2	3=4a6	4	5	6	7	8	9	10	11	12	13			
14		12 102	27 493	-15 391	-13 062	-52 719	50 390	6 481	-5 447	-17 708	1 283	3 872	46 973	-23 351	
15	P	23 690	-40 164	63 854	31 214	-59 236	91 875	27 926	-6 796	43 736	-1 012	5 067	-50 929	5 699	
16	P	26 693	-52 634	79 327	35 754	897	42 677	16 672	38 292	26 985	-2 622	8 233	-59 707	-1 159	
17	P	22 451	-31 944	54 395	-8 906	-23 308	86 609	19 256	15 955	21 241	-2 056	3 652	-31 266	-4 331	
17 E-F	P	1 192	-31 373	32 565	8 869	7 133	16 564	-1 388	31 157	3 947	-1 151	98	-31 129	-341	
18 E-F	A	1 690	-22 050	23 740	18 575	-2 102	7 267	2 705	15 006	5 214	815	669	-22 782	63	
16 Nov	P	8 224	-15 125	23 349	12 002	6 215	5 132	1 632	11 448	9 522	748	6	-15 906	775	
Dic	P	4 690	3 573	1 117	304	-5 316	6 129	4 706	-10 127	6 037	502	31	2 776	767	
17 Ene	P	4 692	-20 867	25 559	9 704	9 413	6 442	-3 454	30 510	-498	-999	96	-20 608	-355	
Feb	P	-3 500	-10 506	7 007	-835	-2 280	10 122	2 067	647	4 445	-152	1	-10 521	13	
Mar	P	-3 124	-11 951	8 827	13 998	-9 388	4 217	8	-1 856	11 211	-536	76	-12 062	35	
Abr	P	6 249	9 090	-2 842	-4 954	-5 394	7 507	1 870	-2 251	-2 212	-248	33	9 565	-507	
May	P	-2 527	-8 123	5 595	-3 339	1 864	7 071	1 999	4 031	-362	-73	126	-7 504	-745	
Jun	P	858	4 917	-4 059	-1 094	-10 136	7 170	1 239	-4 798	-429	-72	97	5 013	-192	
Jul	P	2 598	-11 208	13 806	-1 435	4 492	10 749	-228	-115	14 628	-479	88	-10 329	-967	
Ago	P	3 719	-757	4 476	1 162	1 866	1 448	1 488	2 951	344	-307	162	917	-1 836	
Sep	P	49	11 749	-11 700	-19 791	-442	8 533	7 744	-1 681	-17 419	-344	248	11 097	405	
Oct	P	6 392	13 112	-6 720	-19 066	3 857	8 490	1 295	6 327	-14 536	195	1 317	11 121	674	
Nov	P	809	-3 412	4 221	8 583	-8 203	3 841	-1 248	-2 895	7 919	445	872	-2 672	-1 611	
Dic	P	6 235	-3 990	10 225	8 161	-8 956	11 020	6 475	-14 914	18 150	515	536	-5 281	756	
18 Ene	A	2 478	-23 753	26 231	23 668	3 655	-1 092	1 627	13 390	11 282	-68	525	-24 112	-167	
Feb	A	-788	1 704	-2 492	-5 093	-5 758	8 359	1 078	1 616	-6 068	883	144	1 329	230	

Véase la definición de las principales rúbricas en las notas al final del capítulo.

17. BALANZA DE PAGOS Y POSICIÓN DE INVERSIÓN INTERNACIONAL

17.3 Cuentas corriente y de capital. Detalle

A) Balanza de pagos

Millones de euros

	Bienes y servicios					Rentas primaria y secundaria			Cuenta de capital			Promemoria				
	Saldo	Ingresos		Pagos		Saldo	Ingresos	Pagos	Saldo	Ingresos	Pagos	Estadísticas de Aduanas (a)		Flujos UE (b)		
		Total	del cual:	Total	del cual:							Exportaciones	Importaciones	Saldo	Ingresos	Pagos
			Turismo y viajes		Turismo y viajes											
1=2-4	2	3	4	5	6=7-8	7	8	9=10-11	10	11	12	13	14=15-16	15	16	
14	25 675	339 740	49 010	314 065	13 572	-14 458	66 419	80 877	5 049	5 673	624	240 582	265 557	210	11 636	11 427
15	P 25 251	356 529	50 988	331 278	15 654	-13 077	67 047	80 123	7 070	7 852	782	249 794	274 772	174	12 151	11 977
16	P 33 672	368 516	54 660	334 843	17 438	-12 189	67 554	79 743	2 682	3 293	611	254 530	273 284	-3 678	9 451	13 128
17	P 33 540	400 790	60 162	367 250	19 602	-11 396	69 037	80 433	2 648	3 437	789	277 126	301 870	-1 903	9 358	11 261
17 E-F	P 1 144	59 550	6 541	58 405	2 387	-2 367	10 576	12 943	227	301	75	43 516	49 256	-1 679	482	2 162
18 E-F	A 1 195	61 721	6 854	60 526	2 617	-2 091	10 943	13 034	647	677	30	45 419	51 522	-2 024	748	2 771
16 Nov	P 2 610	32 363	3 423	29 753	1 623	717	6 647	5 930	233	317	84	23 507	24 753	1 626	2 700	1 074
Dic	P 587	29 438	3 151	28 851	1 381	2 372	9 932	7 560	633	717	84	20 731	23 178	1 481	2 574	1 093
17 Ene	P 707	29 880	3 423	29 173	1 168	-1 034	5 360	6 394	113	151	37	21 440	24 575	-980	115	1 095
Feb	P 438	29 670	3 117	29 232	1 219	-1 334	5 215	6 549	113	150	37	22 076	24 682	-699	367	1 067
Mar	P 1 448	35 556	3 585	34 108	1 228	-765	5 082	5 846	135	172	37	26 226	27 684	-408	373	781
Abr	P 3 074	30 081	3 914	27 007	1 354	-1 957	5 559	7 515	230	260	30	21 796	22 995	-555	415	970
May	P 4 193	35 482	5 084	31 289	1 087	-1 095	5 663	6 757	163	193	30	25 359	26 790	-582	351	933
Jun	P 4 452	36 709	6 247	32 256	1 806	-2 375	5 919	8 294	238	269	30	23 979	25 238	-596	822	1 418
Jul	P 5 310	35 129	7 794	29 820	2 123	-2 675	4 647	7 322	295	421	126	22 189	24 288	-716	366	1 083
Ago	P 3 919	31 387	7 764	27 468	2 209	-1 196	4 672	5 868	142	267	126	19 238	22 464	-592	139	731
Sep	P 2 579	35 539	6 687	32 960	2 203	-816	5 125	5 941	147	272	126	23 257	25 405	-652	246	898
Oct	P 3 520	36 072	5 691	32 552	1 920	-1 522	4 783	6 305	193	263	70	24 241	26 752	-314	435	748
Nov	P 2 719	34 899	3 757	32 180	1 717	984	7 107	6 123	268	338	70	25 355	26 976	2 186	2 994	807
Dic	P 1 182	30 386	3 098	29 204	1 567	2 388	9 906	7 518	611	680	70	21 971	24 021	2 004	2 735	731
18 Ene	A -7	31 505	3 645	31 512	1 284	-438	5 830	6 269	447	462	14	22 830	26 765	-749	435	1 183
Feb	A 1 202	30 216	3 209	29 014	1 333	-1 652	5 113	6 765	200	216	15	22 590	24 757	-1 275	313	1 588

Véase la definición de las principales rúbricas en las notas al final del capítulo.

a. Datos procedentes del departamento de Aduanas e Impuestos Especiales de la Agencia Estatal de Administración Tributaria (AEAT) considerados para la estimación de la Balanza de Pagos. Datos definitivos hasta dos años antes del año correspondiente a la última observación y datos provisionales a partir de esa fecha.

b. Flujos de España con la UE incluidos en la renta primaria (impuestos sobre la producción y la importación y subvenciones), en la renta secundaria y en la cuenta de capital.

17. BALANZA DE PAGOS Y POSICIÓN DE INVERSIÓN INTERNACIONAL

A) Balanza de pagos

17.3a Cuentas corriente y de capital
Detalle por zonas económicas y geográficas (a) (b)

Datos referidos a 2017. Actualización marzo 2018

Millones de euros

	Cuenta corriente					Cuenta de capital
	Total	Bienes	Servicios	Rentas primaria y secundaria		
				Total	Del cual: Rentas de la inversión (c)	
1	2	3	4	5	6	
INGRESOS						
TOTAL MUNDIAL	469 826	278 108	122 681	69 037	45 057	3 437
Europa	337 363	202 941	89 071	45 351	26 107	3 379
UE-28	304 153	186 472	77 948	39 734	22 802	3 368
Zona del euro	226 020	150 091	51 444	24 485	17 042	881
Alemania	47 535	31 272	13 601	2 662	1 022	...
Bélgica	12 607	8 303	3 179	1 125	316	23
Países Bajos	20 265	10 138	5 876	4 252	3 454	...
Francia	59 900	42 758	12 870	4 272	2 141	...
Italia	30 876	22 764	4 675	3 438	2 947	18
Portugal	25 890	20 523	3 292	2 074	1 636	...
Resto zona del euro	28 947	14 334	7 952	6 661	5 526	...
Reino Unido	44 395	19 355	18 534	6 506	4 859	134
Resto UE-28	33 738	17 026	7 969	8 743	901	2 354
Resto de Europa	33 210	16 469	11 123	5 617	3 305	10
América	70 319	29 579	19 655	21 085	17 290	8
América del norte y central	44 937	21 195	12 451	11 291	8 906	...
América del sur	25 373	8 384	7 198	9 790	8 384	...
África	21 896	17 387	3 961	549	357	-
Asia	35 956	26 170	8 893	893	359	29
Oceanía	3 414	2 028	1 052	335	205	-
OCDE	364 555	216 651	99 679	48 225	35 091	1 024
OPEP	14 220	8 033	4 886	1 301	894	...
NICs	5 827	4 119	1 584	124	78	...
ASEAN	4 501	3 324	1 082	95	30	-
PAGOS						
TOTAL MUNDIAL	447 683	300 109	67 141	80 433	50 691	789
Europa	296 174	184 084	50 057	62 033	43 659	478
UE-28	272 206	167 593	45 854	58 758	41 596	462
Zona del euro	208 318	136 595	32 929	38 794	34 711	417
Alemania	51 848	39 637	8 128	4 082	2 718	248
Bélgica	18 910	7 957	1 929	9 023	8 883	7
Países Bajos	22 358	12 721	2 941	6 697	6 462	3
Francia	51 016	33 970	9 301	7 745	7 039	...
Italia	25 675	20 584	3 062	2 029	1 489	67
Portugal	13 856	11 191	1 940	725	184	39
Resto zona del euro	24 655	10 535	5 627	8 493	7 937	...
Reino Unido	27 867	11 891	10 445	5 531	4 691	43
Resto UE-28	36 020	19 107	2 480	14 433	2 194	2
Resto de Europa	23 968	16 491	4 202	3 274	2 063	16
América	53 566	31 059	9 742	12 764	4 490	95
América del norte y central	34 918	19 572	7 648	7 698	3 934	18
América del sur	18 644	11 487	2 095	5 062	553	77
África	25 835	22 211	1 709	1 915	154	...
Asia	64 021	57 238	4 868	1 914	820	...
Oceanía	1 303	926	257	120	52	...
OCDE	313 817	204 369	55 782	53 666	45 498	484
OPEP	22 857	19 391	1 774	1 692	606	...
NICs	5 785	4 815	778	192	151	-
ASEAN	8 687	7 727	679	281	53	...

...: Cantidad inferior al umbral de depuración o con número insuficiente de observaciones del fenómeno considerado.

- : Cantidad igual a cero.

a. La composición de las zonas económicas se detalla en las notas al final del capítulo.

b. La diferencia entre los importes asignados al total mundial y la suma de las zonas geográficas corresponde a información que ha quedado indeterminada geográficamente y a las cantidades de organismos internacionales distintos de los de la Unión Europea. La existencia de información indeterminada geográficamente también puede provocar que los totales por continente no coincidan con la suma de sus partes cuando estos se desglosan.

c. En el caso de la inversión de cartera, el desglose geográfico de las rentas derivadas de los pasivos se realiza basándose en la información disponible, la cual corresponde al país de la primera contrapartida no residente y que no tiene por qué coincidir con la del tenedor final de los títulos.

17. BALANZA DE PAGOS Y POSICIÓN DE INVERSIÓN INTERNACIONAL
A) Balanza de pagos

17.4 Cuenta corriente. Detalle de bienes y servicios

Millones de euros

	Bienes			Servicios								
	Saldo	Ingresos	Pagos	Saldo			Ingresos			Pagos		
				Total	Turismo	Servicios no turísticos	Total	Turismo	Servicios no turísticos	Total	Turismo	Servicios no turísticos
12	-29 250	224 195	253 445	45 248	33 257	11 992	95 343	45 268	50 075	50 095	12 012	38 083
13	-14 011	235 550	249 561	47 784	34 804	12 980	95 237	47 164	48 073	47 453	12 360	35 093
14	-22 218	239 309	261 527	47 893	35 438	12 455	100 431	49 010	51 421	52 538	13 572	38 966
15	P -22 304	250 014	272 318	47 555	35 335	12 220	106 514	50 988	55 526	58 959	15 654	43 306
16	P -17 423	253 902	271 324	51 095	37 222	13 873	114 614	54 659	59 954	63 519	17 438	46 081
14 /	-5 178	59 173	64 351	8 495	5 961	2 534	19 753	8 511	11 242	11 258	2 551	8 707
II	-4 973	60 620	65 593	11 976	9 080	2 896	24 658	12 092	12 567	12 683	3 011	9 671
III	-6 855	57 878	64 733	16 928	13 756	3 172	31 290	18 261	13 029	14 361	4 505	9 857
IV	-5 212	61 639	66 850	10 493	6 641	3 853	24 730	10 146	14 584	14 236	3 506	10 731
15 /	P -4 733	61 933	66 666	8 367	5 907	2 460	21 438	8 739	12 698	13 070	2 832	10 238
II	P -4 784	64 406	69 191	12 156	8 996	3 160	26 324	12 488	13 836	14 168	3 492	10 676
III	P -7 348	60 050	67 398	16 841	13 669	3 172	32 547	18 853	13 694	15 706	5 185	10 521
IV	P -5 439	63 625	69 063	10 191	6 763	3 428	26 206	10 908	15 298	16 015	4 145	11 870
16 /	P -4 714	61 536	66 250	8 763	5 893	2 870	23 037	9 188	13 849	14 273	3 294	10 979
II	P -2 664	66 988	69 652	13 158	9 865	3 293	28 164	13 480	14 684	15 006	3 615	11 391
III	P -4 982	60 048	65 031	17 544	14 196	3 348	34 751	19 957	14 794	17 207	5 761	11 446
IV	P -5 063	65 329	70 392	11 630	7 268	4 362	28 662	12 035	16 627	17 032	4 767	12 265
17 /	P -6 246	71 111	77 357	8 838	6 510	2 328	23 994	10 125	13 868	15 156	3 616	11 540
II	P -3 455	71 177	74 632	15 175	10 998	4 177	31 095	15 245	15 850	15 920	4 247	11 673
III	P -7 300	64 643	71 944	19 108	15 711	3 397	37 412	22 245	15 167	18 304	6 535	11 769
IV	P -4 999	71 176	76 176	12 420	7 342	5 078	30 181	12 546	17 635	17 761	5 204	12 557

17. BALANZA DE PAGOS Y POSICION DE INVERSION INTERNACIONAL
A) Balanza de pagos

	2014	2015	2016	2017
SERVICIOS NO TURÍSTICOS: INGRESOS	51 421	55 526	59 954	62 520
Transformación de bienes sin traspaso de la propiedad y mantenimiento y reparación	2 936	3 415	3 718	4 028
Transporte	12 959	13 986	14 546	15 742
Construcción	1 498	1 285	1 435	1 222
Seguros y pensiones	1 632	1 892	1 901	2 047
Financieros	2 950	3 174	3 146	3 229
Cargos por el uso de propiedad intelectual n.i.o.p	1 085	1 456	1 740	2 090
Telecomunicaciones, informática e información	9 495	9 778	10 597	11 142
Otros servicios empresariales	17 248	19 036	21 359	21 484
I+D	1 326	1 226	1 350	1 446
Consultoría profesional y de gestión	4 490	5 123	5 387	6 174
Técnicos, relacionados con el comercio y otros servicios empresariales	11 433	12 688	14 623	13 863
Personales, culturales y recreativos y bienes y servicios de las AAPP	1 617	1 504	1 513	1 535
SERVICIOS NO TURÍSTICOS: PAGOS	38 966	43 306	46 081	47 539
Transformación de bienes sin traspaso de la propiedad y mantenimiento y reparación	912	877	934	961
Transporte	10 670	12 006	12 455	13 036
Construcción	140	122	111	98
Seguros y pensiones	2 175	2 340	2 603	2 858
Financieros	3 183	3 438	3 233	3 119
Cargos por el uso de propiedad intelectual n.i.o.p	3 372	4 077	4 510	4 486
Telecomunicaciones, informática e información	5 013	5 728	5 960	6 030
Otros servicios empresariales	12 213	13 327	14 670	15 472
I+D	777	628	640	773
Consultoría profesional y de gestión	3 896	4 440	4 536	4 797
Técnicos, relacionados con el comercio y otros servicios empresariales	7 540	8 258	9 494	9 901
Personales, culturales y recreativos y bienes y servicios de las AAPP	1 288	1 392	1 605	1 479

17.4a. Non-tourism services
Breakdown by type of service

17.4a. Servicios no turísticos
Detalle por tipo de servicio

Millones de euros

2016-I	2016-II	2016-III	2016-IV	2017-I	2017-II	2017-III	2017-IV	
13 849	14 684	14 794	16 627	13 868	15 850	15 167	17 635	NON-TOURISM SERVICES: CREDITS
								Manufacturing services on physical inputs owned by others and maintenance and repair services n.i.e
939	922	873	984	864	983	992	1 188	
3 380	3 668	3 847	3 651	3 814	4 084	3 984	3 860	Transport
364	419	256	396	321	308	282	311	Construction
449	558	452	441	497	582	491	477	Insurance and pension services
762	762	746	876	771	826	797	836	Financial services
346	383	407	604	415	503	554	618	Charges for the use of intellectual property n.i.e
2 451	2 601	2 630	2 914	2 402	2 790	2 680	3 271	Telecommunications, computer and information services
4 843	4 966	5 182	6 368	4 431	5 374	4 944	6 734	Other business services
282	294	353	422	291	317	359	479	Research and development services
1 216	1 358	1 152	1 661	1 234	1 551	1 315	2 074	Professional and management consulting services
3 345	3 314	3 678	4 285	2 905	3 506	3 270	4 181	Technical, trade-related, and other business services
								Personal, cultural and recreational services and government goods and services
315	404	402	392	355	399	441	341	
10 979	11 391	11 446	12 265	11 540	11 673	11 769	12 557	NON-TOURISM SERVICES: DEBITS
								Manufacturing services on physical inputs owned by others and maintenance and repair services n.i.e
201	251	233	248	199	250	263	249	
2 876	3 104	3 204	3 271	3 408	3 202	3 225	3 201	Transport
31	19	25	37	28	20	24	26	Construction
719	655	540	689	844	747	690	578	Insurance and pension services
818	799	824	792	789	807	768	755	Financial services
1 161	1 063	1 078	1 209	1 067	1 180	1 031	1 208	Charges for the use of intellectual property n.i.e
1 525	1 458	1 427	1 551	1 465	1 391	1 421	1 753	Telecommunications, computer and information services
3 314	3 616	3 716	4 024	3 437	3 684	3 972	4 378	Other business services
108	138	199	194	126	146	233	268	Research and development services
1 039	1 115	974	1 409	1 100	1 134	1 129	1 435	Professional and management consulting services
2 167	2 363	2 543	2 421	2 212	2 404	2 611	2 675	Technical, trade-related, and other business services
								Personal, cultural and recreational services and government goods and services
334	427	400	444	303	393	375	408	

EUR millions

17. BALANCE OF PAYMENTS AND INTERNATIONAL INVESTMENT POSITION
A) Balance of payments

17. BALANZA DE PAGOS Y POSICION DE INVERSION INTERNACIONAL

A) Balanza de pagos

	2014	2015	2016	2017
INGRESOS				
TOTAL MUNDIAL	51 421	55 526	59 954	62 520
Europa	32 259	35 008	37 171	39 584
UE-28	26 463	29 090	30 933	33 292
Zona del euro	18 555	20 541	22 050	23 996
Alemania	3 965	4 340	4 602	4 938
Bélgica	1 120	1 277	1 410	1 246
Países Bajos	2 573	2 680	2 975	2 974
Francia	4 155	4 536	4 900	5 779
Italia	1 831	1 975	2 016	2 285
Portugal	1 822	2 137	2 099	2 430
Resto zona del euro	3 090	3 597	4 049	4 345
Reino Unido	5 027	5 593	5 824	6 254
Resto UE-28	2 881	2 955	3 059	3 041
Resto de Europa	5 796	5 919	6 237	6 292
América	11 702	12 289	12 741	13 791
América del norte y central	6 586	7 224	7 858	8 574
América del sur	5 117	5 065	4 883	5 217
África	2 317	2 374	2 432	2 374
Asia	4 843	5 474	7 248	6 344
Resto del mundo	299	382	363	426
Pro memoria				
OCDE	37 264	40 598	43 499	47 032
OPEP	4 076	4 105	5 313	3 608
NICs	791	836	985	1 168
ASEAN	572	578	698	835
PAGOS				
TOTAL MUNDIAL	38 966	43 306	46 081	47 539
Europa	27 696	30 467	33 078	34 016
UE-28	24 914	27 651	30 474	31 142
Zona del euro	18 824	20 249	22 187	23 256
Alemania	4 608	4 784	5 199	5 703
Bélgica	1 178	1 447	1 477	1 313
Países Bajos	1 850	2 045	2 596	2 428
Francia	5 127	5 617	5 848	6 176
Italia	1 735	1 854	1 885	2 003
Portugal	1 156	1 180	1 249	1 387
Resto zona del euro	3 170	3 322	3 933	4 245
Reino Unido	4 377	5 385	6 150	5 589
Resto UE-28	1 713	2 017	2 137	2 297
Resto de Europa	2 782	2 816	2 605	2 874
América	6 379	7 039	6 874	6 883
América del norte y central	4 477	5 130	5 189	5 265
América del sur	1 902	1 909	1 686	1 618
África	1 493	1 529	1 599	1 549
Asia	2 849	3 692	3 823	4 385
Resto del mundo	549	578	707	707
Pro memoria				
OCDE	31 172	34 843	37 616	38 449
OPEP	1 549	1 554	1 379	1 617
NICs	351	506	580	718
ASEAN	357	456	490	553

17.4b. Non-tourism services Breakdown by geographical and economic areas

La composición de las zonas económicas se detalla en las notas al final del capítulo.

17.4b Servicios no turísticos.
Detalle por zonas económicas y geográficas

Millones de euros

2016-I	2016-II	2016-III	2016-IV	2017-I	2017-II	2017-III	2017-IV	
								CREDITS
13 849	14 684	14 794	16 627	13 868	15 850	15 167	17 635	TOTAL MUNDIAL
8 403	9 347	9 041	10 380	8 758	10 121	9 685	11 020	Europe
7 003	7 700	7 501	8 730	7 333	8 552	8 006	9 400	EU-28
5 023	5 498	5 367	6 163	5 339	6 165	5 828	6 664	Euro area
980	1 146	1 101	1 376	1 065	1 274	1 236	1 363	Germany
300	374	334	402	280	297	297	371	Belgium
744	745	678	807	739	759	693	784	Netherlands
1 163	1 209	1 195	1 333	1 275	1 492	1 402	1 609	France
420	517	521	557	488	590	565	643	Italy
528	521	478	572	525	635	578	691	Portugal
888	984	1 060	1 116	968	1 117	1 057	1 203	Rest of Euro area
1 306	1 488	1 435	1 595	1 379	1 664	1 527	1 685	United Kingdom
674	714	698	973	616	724	651	1 050	Rest of EU-28
1 400	1 647	1 540	1 650	1 425	1 569	1 678	1 620	Rest of Europe
2 977	3 070	3 082	3 611	2 954	3 489	3 274	4 074	America
1 766	1 873	1 942	2 277	1 767	2 137	2 076	2 595	Central and north America
1 212	1 198	1 140	1 334	1 187	1 352	1 198	1 480	South America
572	565	622	673	590	611	579	594	Africa
1 823	1 614	1 959	1 852	1 468	1 503	1 525	1 848	Asia
73	88	91	111	98	125	104	99	Rest of the World
9 853	10 829	10 705	12 112	10 311	11 977	11 537	13 208	Memorandum items
1 451	1 192	1 369	1 301	921	845	862	980	OECD
231	227	260	268	235	258	298	376	OPEC
157	150	187	204	178	206	193	258	NICs
								ASEAN
								DEBITS
10 979	11 391	11 446	12 265	11 540	11 673	11 769	12 557	TOTAL WORLD
7 942	8 208	8 171	8 757	8 256	8 327	8 450	8 983	Europe
7 302	7 517	7 551	8 104	7 576	7 609	7 706	8 250	EU-28
5 307	5 519	5 429	5 932	5 604	5 675	5 849	6 129	Euro area
1 289	1 238	1 265	1 406	1 410	1 349	1 524	1 420	Germany
322	389	367	399	328	311	348	326	Belgium
592	624	628	752	633	555	585	655	Netherlands
1 390	1 526	1 337	1 594	1 427	1 592	1 440	1 716	France
464	505	445	472	495	540	468	500	Italy
289	309	314	337	311	321	351	404	Portugal
961	928	1 073	972	1 000	1 005	1 132	1 108	Rest of Euro area
1 460	1 493	1 601	1 596	1 410	1 380	1 341	1 459	United Kingdom
535	504	521	577	563	555	517	663	Rest of EU-28
640	692	620	653	680	718	744	732	Rest of Europe
1 605	1 700	1 698	1 872	1 681	1 694	1 622	1 887	America
1 241	1 311	1 268	1 369	1 296	1 314	1 225	1 430	Central and north America
364	389	429	503	385	379	397	456	South America
422	376	400	400	402	380	362	405	Africa
886	917	977	1 043	1 054	1 085	1 140	1 106	Asia
124	190	200	194	148	187	195	177	Rest of the World
9 050	9 365	9 226	9 974	9 363	9 389	9 496	10 200	Memorandum items
329	284	377	389	409	389	393	426	OECD
127	155	148	150	163	149	230	176	OPEC
104	118	122	145	139	138	145	132	NICs
								ASEAN

EUR millions

17. BALANCE OF PAYMENTS AND INTERNATIONAL INVESTMENT POSITION
A) Balance of payments

The composition of economic areas is detailed in the notes at the end of the chapter.

17. BALANZA DE PAGOS Y POSICIÓN DE INVERSIÓN INTERNACIONAL
A) Balanza de pagos

17.4c Cuenta corriente. Turismo y viajes. Ingresos.
Detalle por zonas económicas y geográficas (a)(b)

Actualización marzo 2018

Millones de euros

	2014	2015	2016	2017
INGRESOS				
TOTAL MUNDIAL	49 010	50 988	54 660	60 162
Europa	41 823	42 522	45 524	49 487
UE-28	36 648	38 012	41 242	44 656
Zona del euro	23 822	24 355	25 668	27 448
Alemania	7 394	7 585	7 896	8 663
Bélgica	1 565	1 753	1 717	1 933
Países Bajos.	1 989	2 415	2 568	2 902
Francia	7 338	6 831	7 015	7 091
Italia	2 048	2 213	2 316	2 390
Portugal.	1 062	909	961	863
Resto zona del euro	2 425	2 649	3 196	3 607
Reino Unido	9 684	10 148	11 423	12 280
Resto UE-28	3 142	3 509	4 150	4 928
Resto de Europa.	5 029	4 425	4 275	4 831
América	4 280	4 710	4 927	5 864
América del norte y central	2 858	3 307	3 355	3 877
América del sur	1 344	1 343	1 571	1 981
África	788	1 092	1 504	1 587
Asia	1 528	1 885	2 232	2 549
Resto del mundo	591	779	472	675

17. BALANZA DE PAGOS Y POSICIÓN DE INVERSIÓN INTERNACIONAL
A) Balanza de pagos

17.4d Cuenta corriente. Servicios. Ingresos.
Detalle por zonas económicas y geográficas (a)

Actualización marzo 2018

Millones de euros

	2014	2015	2016	2017
TOTAL MUNDIAL	100 431	106 514	114 614	122 681
Europa	74 082	77 530	82 694	89 071
UE-28	63 111	67 102	72 175	77 948
Zona del euro	42 378	44 897	47 718	51 444
Alemania	11 359	11 925	12 498	13 601
Austria	648	727	980	1 057
Bélgica	2 685	3 030	3 127	3 179
Chipre	54	59	52	80
Eslovaquia	98	120	161	156
Eslovenia	75	89	107	101
Estonia	75	68	106	125
Finlandia	807	766	772	858
Francia	11 493	11 367	11 915	12 870
Grecia	262	336	381	411
Irlanda	2 082	2 446	2 877	3 153
Italia	3 879	4 188	4 331	4 675
Letonia	99	96	101	151
Lituania	95	96	146	124
Luxemburgo	1 077	1 250	1 268	1 488
Malta	110	161	261	212
Países Bajos	4 562	5 095	5 542	5 876
Portugal	2 884	3 046	3 060	3 292
Resto de UE-28	20 734	22 205	24 457	26 503
Bulgaria (b)	337
Croacia	53	92	79	83
Dinamarca	1 360	1 326	1 556	1 699
Hungría	183	239	235	303
Polonia	758	988	1 056	1 437
Reino Unido	14 711	15 741	17 247	18 534
República checa	498	588	679	538
Rumanía	284	334	409	559
Suecia	1 993	1 971	2 404	2 606
Resto de Europa	10 825	10 344	10 513	11 123
Islandia	95	119	127	130
Liechtenstein	7	10	16	17
Noruega	1 733	1 465	1 307	1 563
Suiza	5 443	5 365	5 851	6 193
Rusia	2 062	1 607	1 488	1 544
Turquía	717	935	948	925
Otros países de Europa	914	927	782	753
África	3 105	3 465	3 936	3 961
Norte de África	1 885	2 284	2 772	2 779
Egipto	301	325	419	362
Marruecos	784	982	1 257	1 397
Resto norte de África	800	976	1 096	1 021
África central y del sur	1 209	1 180	1 163	1 179
Nigeria	34	31	55	36
Sudáfrica	286	305	306	326
Resto África central y del sur	889	844	802	817
América	15 983	16 999	17 668	19 655
América del Norte	6 227	7 072	7 200	8 710
Canadá	482	662	793	936
Estados Unidos	5 744	6 408	6 405	7 772
América central	3 217	3 459	4 013	3 741
México	1 672	1 958	2 347	2 159
Resto América central	1 545	1 501	1 666	1 582
América del sur	6 461	6 407	6 454	7 198
Argentina	918	995	984	1 200
Brasil	1 798	1 591	1 560	1 525
Chile	853	868	866	999
Uruguay	271	229	230	287
Venezuela	834	528	464	330
Resto América del sur	1 786	2 196	2 349	2 856

17. BALANZA DE PAGOS Y POSICIÓN DE INVERSIÓN INTERNACIONAL
A) Balanza de pagos

17.4d Cuenta corriente. Servicios. Ingresos.
Detalle por zonas económicas y geográficas (a)

Actualización marzo 2018

Millones de euros

	2014	2015	2016	2017
Asia	6 372	7 359	9 480	8 893
Oriente próximo y medio	3 141	3 543	4 981	3 651
Golfo pérsico	2 613	2 887	4 263	2 873
Otros países de Oriente próximo y medio	528	657	719	777
Israel	307	423	472	442
Resto otros países de Oriente próximo y medio	221	234	247	335
Otros países de asia	3 226	3 814	4 496	5 237
China	467	707	968	1 104
Corea del sur	407	453	545	603
Filipinas	77	105	118	114
Hong-Kong	204	200	248	400
India	300	332	404	471
Indonesia	68	109	118	126
Japón	776	914	825	990
Malasia	91	103	132	127
Singapur	283	280	344	406
Tailandia	136	131	148	167
Taiwán	99	111	158	176
Resto otros países de Asia	317	370	487	553
Oceanía y regiones polares	835	1 109	799	1 052
Australia	587	652	657	844
Nueva Zelanda	61	72	108	165
Resto de Oceanía y regiones polares	29	93	34	42
Centros off-shore (b)	2 277

...: Cantidad inferior al umbral de depuración o con número insuficiente de observaciones del fenómeno considerado.

- : Cantidad igual a cero.

a. La diferencia entre los importes asignados al total mundial y la suma de las zonas geográficas corresponde a información que ha quedado indeterminada geográficamente y a las cantidades de organismos internacionales distintos de los de la Unión Europea. La existencia de información indeterminada geográficamente también puede provocar que los totales por continente no coincidan con la suma de sus partes cuando estos se desglosan.

b. Dato con escasa precisión según su error muestral en fuente primaria. En estos casos la fuente primaria ECIS (Encuesta de Comercio Internacional de Servicios, elaborada por el INE) tiene un peso muy elevado en el total de servicios y los coeficientes de variación superan en promedio los límites considerados como aceptables en términos de precisión del dato.

17. BALANZA DE PAGOS Y POSICIÓN DE INVERSIÓN INTERNACIONAL
A) Balanza de pagos

17.4e Cuenta corriente. Servicios. Pagos.
Detalle por zonas económicas y geográficas (a)

Actualización marzo 2018

Millones de euros

	2014	2015	2016	2017
TOTAL MUNDIAL	52 538	58 959	63 519	67 141
Europa	38 397	42 956	46 949	50 057
UE-28	34 545	38 970	43 074	45 854
Zona del euro	25 048	27 573	30 451	32 929
Alemania	6 027	6 507	7 210	8 128
Austria	243	245	277	340
Bélgica	1 514	1 866	1 977	1 929
Chipre	57	60	50	58
Eslovaquia	92	85	109	102
Eslovenia	26	31	37	47
Estonia	33	11	23	17
Finlandia	127	131	118	126
Francia	7 221	8 045	8 554	9 301
Grecia	97	146	138	155
Irlanda	2 100	2 339	2 913	3 225
Italia	2 536	2 755	2 843	3 062
Letonia (b)	10
Lituania	33	37	32	30
Luxemburgo	823	871	1 084	1 115
Malta	267	290	242	380
Países Bajos	2 180	2 433	3 036	2 941
Portugal	1 634	1 693	1 775	1 940
Resto de UE-28	9 496	11 396	12 622	12 925
Bulgaria	38	36	49	59
Croacia	19	18	23	29
Dinamarca	265	290	336	308
Hungría	267	223	247	249
Polonia (b)	269	454	375	...
Reino Unido	7 580	9 185	10 273	10 445
República checa	178	208	227	218
Rumanía	247	242	258	285
Suecia	506	611	654	721
Resto de Europa	3 853	3 986	3 876	4 202
Islandia (b)
Liechtenstein	3	8	3	3
Noruega	194	184	190	229
Suiza	1 873	1 996	1 835	2 045
Rusia	542	457	470	486
Turquía	353	392	404	484
Otros países de Europa	844	903	928	925
África	1 636	1 686	1 773	1 709
Norte de África	940	1 008	1 190	1 069
Egipto	105	155	288	82
Marruecos	418	428	487	498
Resto norte de África	418	425	415	489
África central y del sur	696	677	583	640
Nigeria	206	182	125	158
Sudáfrica	90	120	124	138
Resto África central y del sur	400	375	333	343
América	8 698	9 589	9 750	9 742
América del Norte	5 252	5 927	6 238	6 259
Canadá	213	222	288	219
Estados Unidos	5 033	5 692	5 937	6 030
América central	1 166	1 338	1 342	1 388
México	595	741	712	668
Resto América central	571	597	631	721
América del sur	2 280	2 324	2 169	2 095
Argentina	228	293	292	268
Brasil	617	749	693	634
Chile	227	221	230	240
Uruguay	72	68	87	109
Venezuela	153	120	71	75
Resto América del sur	983	873	797	768

17. BALANZA DE PAGOS Y POSICIÓN DE INVERSIÓN INTERNACIONAL
A) Balanza de pagos

17.4e Cuenta corriente. Servicios. Pagos.
Detalle por zonas económicas y geográficas (a)

Actualización marzo 2018

Millones de euros

	2014	2015	2016	2017
Asia	3 211	4 099	4 282	4 868
Oriente próximo y medio	810	954	946	1 190
Golfo pérsico	643	755	755	867
Otros países de Oriente próximo y medio	167	199	192	323
Israel	112	133	127	166
Resto otros países de Oriente próximo y medio (b)	157
Otros países de asia	2 397	3 145	3 335	3 679
China	918	1 247	1 283	1 389
Corea del sur	98	197	211	279
Filipinas	30	44	38	46
Hong-Kong	145	165	210	271
India	244	314	331	345
Indonesia	63	74	82	95
Japón	319	379	390	352
Malasia	51	69	79	93
Singapur	112	142	156	163
Tailandia	92	109	120	128
Taiwán	49	59	65	66
Resto otros países de Asia	276	347	371	452
Oceania y regiones polares	194	187	262	257
Australia	161	150	204	194
Nueva Zelanda	19	24	31	40
Resto de Oceanía y regiones polares	13	13	26	23
Centros off-shore	1 415	1 545	1 626	1 795

...: Cantidad inferior al umbral de depuración o con número insuficiente de observaciones del fenómeno considerado.

a. La diferencia entre los importes asignados al total mundial y la suma de las zonas geográficas corresponde a información que ha quedado indeterminada geográficamente y a las cantidades de organismos internacionales distintos de los de la Unión Europea. La existencia de información indeterminada geográficamente también puede provocar que los totales por continente no coincidan con la suma de sus partes cuando estos se desglosan.

b. Dato con escasa precisión según su error muestral en fuente primaria. En estos casos la fuente primaria ECIS (Encuesta de Comercio Internacional de Servicios, elaborada por el INE) tiene un peso muy elevado en el total de servicios y los coeficientes de variación superan en promedio los límites considerados como aceptables en términos de precisión del dato.

17. BALANZA DE PAGOS Y POSICIÓN DE INVERSIÓN INTERNACIONAL
A) Balanza de pagos

17.5 Cuenta corriente. Detalle de renta primaria

Millones de euros

	Saldo	Ingresos								Pagos								
		Total	De la inversión				Del trabajo	Otra renta primaria	Total	De la inversión				Del trabajo	Otra renta primaria			
			Total	IFM	AAPP	Otros sectores residentes				Total	IFM	AAPP	Otros sectores residentes					
																del cual:	del cual:	
1=2-10	2=3+8+9	3=4 a 6	4	5	6	7	IFNM	8	9	10=11+16+17	11=12+13+14	12	13	14	15	IFNM	16	17
12	-7 008	49 642	41 970	16 062	275	25 633	...	1 623	6 049	56 650	54 908	16 748	9 529	28 632	...	294	1 447	
13	-5 292	50 678	42 860	13 572	145	29 142	8 508	2 265	5 553	55 970	54 396	12 581	10 886	30 929	6 246	250	1 324	
14	-3 371	53 005	45 199	13 718	160	31 321	11 501	2 328	5 478	56 376	54 581	9 295	12 701	32 585	8 778	281	1 514	
15	P -2 262	53 260	46 273	14 967	100	31 206	12 292	2 390	4 597	55 222	52 755	7 680	13 057	32 018	7 396	308	2 459	
16	P -177	52 868	44 537	13 692	93	30 752	12 435	2 376	5 955	53 045	50 177	7 665	12 358	30 153	6 065	257	2 611	
14 /	-1 520	11 121	10 173	3 612	48	6 513	2 533	596	352	12 641	12 239	2 403	3 233	6 603	1 911	56	346	
II	-3 859	11 900	11 057	3 590	48	7 419	3 149	535	308	15 759	15 345	2 383	3 245	9 716	2 668	72	342	
III	-2 569	10 685	10 012	3 118	31	6 863	2 923	590	84	13 254	12 800	2 409	3 132	7 259	1 830	76	379	
IV	4 577	19 298	13 957	3 398	33	10 526	2 895	607	4 734	14 721	14 198	2 100	3 091	9 007	2 369	77	446	
15 /	P -975	11 443	10 590	3 973	23	6 594	2 709	550	303	12 417	11 957	1 792	3 221	6 944	1 756	63	397	
II	P -1 653	13 668	12 634	4 126	26	8 482	3 421	615	419	15 321	14 802	1 808	3 280	9 714	2 163	87	432	
III	P -2 650	10 787	10 073	3 228	22	6 823	2 998	579	135	13 436	12 924	2 407	3 269	7 249	1 676	79	433	
IV	P 3 015	17 363	12 976	3 641	29	9 306	3 165	647	3 740	14 348	13 071	1 673	3 287	8 111	1 801	79	1 197	
16 /	P -310	12 002	10 846	3 903	20	6 923	3 079	527	629	12 312	11 795	2 352	3 220	6 223	1 398	56	461	
II	P -2 592	13 260	11 582	3 591	28	7 963	3 681	595	1 083	15 852	14 598	1 767	3 080	9 751	2 032	64	1 190	
III	P -1 459	11 136	10 326	2 881	20	7 424	2 800	648	162	12 595	12 081	2 111	3 059	6 910	1 311	65	449	
IV	P 4 185	16 471	11 784	3 316	24	8 443	2 875	606	4 081	12 286	11 704	1 436	2 999	7 269	1 324	72	511	
17 /	P 485	12 239	11 082	4 253	18	6 811	3 008	636	521	11 755	11 237	2 065	2 817	6 354	1 119	59	459	
II	P -2 846	13 114	11 626	3 257	27	8 342	3 969	657	832	15 960	14 752	1 994	2 790	9 968	1 887	70	1 139	
III	P -1 284	11 186	10 329	3 085	18	7 226	2 952	688	170	12 471	11 909	2 010	2 827	7 071	1 267	84	478	
IV	P 3 542	16 939	12 020	3 359	24	8 637	3 046	673	4 246	13 396	12 794	1 982	2 873	7 938	1 217	78	524	

Véase la definición de las principales rúbricas en las notas al final del capítulo.

17. BALANZA DE PAGOS Y POSICIÓN DE INVERSIÓN INTERNACIONAL
A) Balanza de pagos

17.5a Cuenta corriente. Renta de la inversión
Detalle por categoría funcional

Millones de euros

	Ingresos						Pagos				
	Total	Inversión directa	Inversión de cartera	Otra inversión	Reservas	Pro-memoria: Instrumentos de deuda	Total	Inversión directa	Inversión de cartera	Otra inversión	Pro-memoria: Instrumentos de deuda
12	41 970	26 399	10 417	4 919	235	...	54 908	17 278	26 224	11 407	...
13	42 860	28 776	10 634	3 242	208	13 143	54 396	20 576	24 839	8 981	35 322
14	45 199	29 484	12 937	2 557	221	12 086	54 581	21 112	26 625	6 844	35 170
15	P 46 273	30 137	13 992	1 751	393	12 138	52 755	22 142	25 527	5 086	31 113
16	P 44 537	29 167	13 204	1 671	495	10 880	50 177	21 471	24 117	4 590	27 738
14 /	10 173	6 617	2 741	763	52	2 879	12 239	4 235	6 189	1 815	9 080
II	11 057	6 814	3 598	594	52	3 005	15 345	5 716	7 846	1 782	8 714
III	10 012	6 071	3 358	530	53	2 963	12 800	4 713	6 500	1 587	8 337
IV	13 957	9 982	3 240	670	65	3 239	14 198	6 448	6 089	1 660	9 039
15 /	P 10 590	7 042	2 878	584	86	3 031	11 957	4 853	5 719	1 385	8 024
II	P 12 634	7 632	4 459	445	98	3 045	14 802	6 403	7 076	1 323	7 814
III	P 10 073	6 403	3 228	342	101	2 973	12 924	4 977	6 807	1 140	7 499
IV	P 12 976	9 060	3 427	380	109	3 089	13 071	5 908	5 925	1 239	7 776
16 /	P 10 846	6 970	3 288	477	111	2 695	11 795	4 623	5 909	1 263	7 325
II	P 11 582	7 062	4 022	388	110	2 657	14 598	6 827	6 648	1 123	7 177
III	P 10 326	6 764	3 050	380	131	2 788	12 081	4 846	6 168	1 066	6 508
IV	P 11 784	8 370	2 844	426	143	2 740	11 704	5 175	5 392	1 137	6 729
17 /	P 11 082	7 522	2 798	603	158	2 858	11 237	5 007	5 144	1 086	6 797
II	P 11 626	6 761	4 226	478	160	2 820	14 752	6 538	7 142	1 071	6 122
III	P 10 329	6 700	3 000	471	159	2 808	11 909	5 019	5 782	1 108	6 236
IV	P 12 020	8 549	2 889	417	165	2 688	12 794	5 285	6 328	1 181	6 782

17. BALANZA DE PAGOS Y POSICIÓN DE INVERSIÓN INTERNACIONAL
A) Balanza de pagos

17.6 Cuentas corriente y de capital.
Detalle de renta secundaria y cuenta de capital

Millones de euros

	Renta secundaria									Cuenta de capital			
	Saldo	Ingresos				Pagos				Saldo	Ingresos		Pagos
		Total	Administraciones Públicas		Resto de sectores	Total	Administraciones Públicas		Resto de sectores		Total	Del cual	
			Total	Del cual			Con destino a la UE	Total				Del cual	
1=2-6	2=3+5	3	4	5	6=7+9	7			8	9	10=11-13	11	12
12	-11 395	13 495	3 249	1 623	10 246	24 890	11 442	9 884	13 448	5 178	6 537	5 869	1 359
13	-12 889	13 123	2 664	1 166	10 459	26 012	12 757	10 622	13 255	6 575	8 411	5 713	1 836
14	-11 087	13 415	3 077	1 190	10 337	24 501	11 920	9 823	12 582	5 049	5 673	4 965	624
15	P -10 815	13 786	2 392	519	11 394	24 601	10 885	9 476	13 716	7 070	7 852	7 029	782
16	P -12 012	14 686	3 259	1 015	11 426	26 698	11 900	10 386	14 798	2 682	3 293	2 474	611
14 I	-4 753	2 967	419	101	2 548	7 720	4 571	4 255	3 149	794	841	703	47
II	-2 621	3 494	797	116	2 697	6 115	3 102	2 371	3 013	1 225	1 310	1 186	85
III	-2 004	2 796	530	86	2 265	4 799	1 682	1 498	3 118	636	1 016	678	380
IV	-1 709	4 158	1 331	887	2 827	5 867	2 564	1 700	3 303	2 394	2 506	2 397	112
15 I	P -4 748	3 065	415	65	2 650	7 813	4 658	4 306	3 154	650	758	615	108
II	P -2 452	3 487	627	91	2 860	5 939	2 644	2 260	3 295	1 539	1 661	1 503	123
III	P -1 796	2 992	596	80	2 396	4 787	1 397	1 251	3 390	1 521	1 867	1 522	346
IV	P -1 819	4 243	755	283	3 488	6 062	2 185	1 659	3 876	3 361	3 565	3 389	205
16 I	P -4 626	3 070	609	147	2 461	7 696	3 992	3 754	3 704	683	733	462	50
II	P -1 739	3 776	816	189	2 959	5 515	1 976	1 501	3 539	661	737	601	76
III	P -3 019	3 542	833	199	2 709	6 561	2 886	2 435	3 675	378	609	351	232
IV	P -2 627	4 298	1 001	480	3 297	6 925	3 047	2 696	3 879	961	1 214	1 061	253
17 I	P -3 617	3 418	625	123	2 793	7 035	2 770	2 465	4 264	362	474	211	112
II	P -2 581	4 026	836	167	3 190	6 607	2 473	2 156	4 134	632	722	588	91
III	P -3 404	3 257	728	119	2 529	6 661	2 494	2 108	4 167	583	961	460	377
IV	P -1 692	4 857	1 774	819	3 083	6 549	2 163	1 763	4 386	1 072	1 281	1 094	209

Véase la definición de las principales rúbricas en las notas al final del capítulo.

17. BALANZA DE PAGOS Y POSICIÓN DE INVERSIÓN INTERNACIONAL
A) Balanza de pagos

17.6a. Cuenta corriente. Renta secundaria
Remesas de trabajadores. Pagos. Principales países

Actualización marzo 2018

Millones de euros

	2014	2015	2016	2017	
TOTAL MUNDIAL	5 915	6 239	6 765	7 295	TOTAL WORLD
Colombia	757	837	868	941	Colombia
Ecuador	711	720	764	788	Ecuador
Rumanía	495	505	479	469	Romania
Bolivia	463	472	490	501	Bolivia
República Dominicana	397	451	503	552	Dominican Republic
Marruecos	397	440	495	572	Morocco

2018 March update

EUR millions

17.6a. Current account. Secondary income.
Workers' remittances. Debits. Main countries

17. BALANCE OF PAYMENTS AND INTERNATIONAL INVESTMENT POSITION
A) Balance of payments

17. BALANZA DE PAGOS Y POSICIÓN DE INVERSIÓN INTERNACIONAL
A) Balanza de pagos

17.7 Cuenta financiera
Detalle por categoría funcional

Millones de euros

		Inversión directa			Inversión de cartera incluido Banco de España			Otra inversión incluido Banco de España			Derivados financieros incluido Banco de España	Reservas	
		Total	Activos	Pasivos	Total	Activos	Pasivos	Total	Activos	Pasivos			
		1=2+5+8+ 11+12	2=3-4	3	4	5=6-7	6	7	8=9-10	9			10
14		12 102	6 481	31 602	25 121	-9 134	48 128	57 263	9 648	15 844	6 196	1 236	3 872
15	P	23 690	27 926	58 837	30 911	9 200	83 629	74 429	-17 488	21 067	38 554	-1 015	5 067
16	P	26 693	16 672	45 371	28 699	49 818	37 085	-12 733	-45 473	21 474	66 946	-2 556	8 233
17	P	22 451	19 256	24 210	4 955	23 059	87 614	64 555	-21 427	38 017	59 444	-2 089	3 652
17 E-F	P	1 192	-1 388	8 934	10 322	32 924	20 271	-12 653	-29 288	4 341	33 629	-1 153	98
18 E-F	A	1 690	2 705	2 821	116	17 030	22 479	5 449	-19 533	-4 183	15 350	818	669
16 Nov	P	8 224	1 632	2 231	599	12 894	4 499	-8 395	-7 084	6 807	13 891	777	6
Dic	P	4 690	4 706	5 089	383	-8 979	2 804	11 783	8 416	7 010	-1 407	516	31
17 Ene	P	4 692	-3 454	4 255	7 709	31 273	13 905	-17 368	-22 222	-4 312	17 910	-1 001	96
Feb	P	-3 500	2 067	4 679	2 613	1 650	6 365	4 715	-7 066	8 653	15 719	-152	1
Mar	P	-3 124	8	3 091	3 083	-1 203	12 936	14 139	-1 441	13 239	14 680	-565	76
Abr	P	6 249	1 870	5 919	4 049	-1 960	6 695	8 656	6 539	-3 746	-10 285	-233	33
May	P	-2 527	1 999	-4 944	-6 943	4 499	9 955	5 457	-9 079	-1 680	7 398	-73	126
Jun	P	858	1 239	4 288	3 049	-4 217	9 370	13 588	3 810	4 980	1 169	-72	97
Jul	P	2 598	-228	944	1 172	212	3 244	3 032	3 006	9 329	6 322	-481	88
Ago	P	3 719	1 488	3 606	2 118	2 725	3 904	1 179	-338	-11 489	-11 151	-319	162
Sep	P	49	7 744	6 881	-863	-1 275	5 574	6 850	-6 323	1 545	7 868	-344	248
Oct	P	6 392	1 295	-7 288	-8 584	7 080	5 987	-1 094	-3 494	8 432	11 925	193	1 317
Nov	P	809	-1 248	1 555	2 803	-1 866	8 245	10 111	2 606	5 129	2 522	445	872
Dic	P	6 235	6 475	1 224	-5 251	-13 859	1 432	15 291	12 573	7 939	-4 633	511	536
18 Ene	A	2 478	1 627	3 448	1 821	14 389	11 901	-2 488	-13 995	-5 386	8 608	-68	525
Feb	A	-788	1 078	-627	-1 705	2 641	10 578	7 937	-5 538	1 204	6 741	887	144

Véase la definición de las principales rúbricas en las notas al final del capítulo.

17. BALANZA DE PAGOS Y POSICIÓN DE INVERSIÓN INTERNACIONAL
A) Balanza de pagos

17.8 Cuenta financiera
Variación neta de activos
Detalle por sector institucional

Millones de euros

		Inversión directa			Inversión de cartera					Otra inversión				
		Total	Otras instituciones financieras monetarias	Otros sectores residentes	Total	Banco de España	Otras instituciones financieras monetarias	Adminis- traciones Públicas	Otros sectores residentes	Total	Banco de España	Otras instituciones financieras monetarias	Adminis- traciones Públicas	Otros sectores residentes
		1=2+3	2	3	4=5 a 8	5	6	7	8	9=10 a 13	10	11	12	13
14		31 602	8 418	23 184	48 128	-3 688	6 234	-4 445	50 027	15 844	23 711	-8 712	5 047	-4 203
15	P	58 837	11 371	47 466	83 629	15 996	-1 147	-3 049	71 829	21 067	13 276	9 565	-1 059	-716
16	P	45 371	6 282	39 089	37 085	11 526	-1 524	106	26 977	21 474	14 252	5 652	-1 569	3 140
17	P	24 210	5 442	18 769	87 614	7 104	7 975	81	72 454	38 017	14 401	15 927	722	6 967
17 E-F	P	8 934	572	8 362	20 271	1 767	5 570	18	12 916	4 341	2 523	1 353	-950	1 415
18 E-F	A	2 821	3 107	-286	22 479	2 024	9 167	-22	11 310	-4 183	2 214	-1 612	-2 049	-2 736
16 Nov	P	2 231	524	1 708	4 499	1 446	1 523	0	1 530	6 807	854	4 182	246	1 525
Dic	P	5 089	180	4 909	2 804	1 148	-1 253	9	2 900	7 010	255	6 842	581	-669
17 Ene	P	4 255	42	4 213	13 905	763	6 502	16	6 624	-4 312	1 764	-5 860	-543	327
Feb	P	4 679	530	4 149	6 365	1 004	-932	2	6 292	8 653	759	7 213	-407	1 088
Mar	P	3 091	886	2 205	12 936	653	2 693	-2	9 591	13 239	787	9 714	-0	2 728
Abr	P	5 919	499	5 420	6 695	291	-1 406	-1	7 812	-3 746	1 435	-3 075	-378	-1 727
May	P	-4 944	346	-5 290	9 955	468	1 338	-4	8 153	-1 680	1 678	-4 458	-72	1 172
Jun	P	4 288	374	3 914	9 370	581	977	80	7 733	4 980	455	4 885	-123	-238
Jul	P	944	-409	1 353	3 244	328	-3 138	-3	6 057	9 329	1 776	7 346	154	53
Ago	P	3 606	552	3 055	3 904	-226	48	1	4 081	-11 489	2 169	-10 390	-145	-3 123
Sep	P	6 881	1 508	5 373	5 574	406	560	3	4 606	1 545	114	968	99	363
Oct	P	-7 288	330	-7 618	5 987	754	-1 052	-7	6 292	8 432	-408	6 965	341	1 533
Nov	P	1 555	471	1 084	8 245	1 029	3 171	3	4 042	5 129	2 732	-1 541	491	3 446
Dic	P	1 224	313	911	1 432	1 055	-787	-7	1 171	7 939	1 141	4 159	1 305	1 334
18 Ene	A	3 448	2 621	827	11 901	999	3 847	-25	7 080	-5 386	1 190	-2 217	-1 906	-2 453
Feb	A	-627	486	-1 113	10 578	1 025	5 320	2	4 230	1 204	1 024	605	-143	-283

See the definition of the main items in the notes at the end of the chapter.

17. BALANZA DE PAGOS Y POSICIÓN DE INVERSIÓN INTERNACIONAL
A) Balanza de pagos
17.9 Cuenta financiera. Inversión directa y de cartera
**Variación neta de activos
IFM y Administraciones Públicas**

Millones de euros

		Inversión de cartera										
		Inversión directa	Inversión de cartera									
		IFM	Banco de España			Otras instituciones financieras monetarias					Administraciones Públicas	
		Total	Títulos de deuda (a)			Total	Participaciones de capital y en fondos de inversión	Títulos de deuda (a)			Total	del cual:
Total	Largo plazo		Corto plazo	Total	Largo plazo			Corto plazo	Títulos de deuda a largo plazo			
1	2=3+4	3	4	5=6+7	6	7=8+9	8	9	10	11		
12		-79	-13 620	-13 152	-468	22 187	-624	22 811	14 946	7 866	-4 871	-5 667
13		-57	-9 969	-9 971	1	-6 901	670	-7 571	-5 786	-1 786	-2 744	-96
14		8 418	-3 688	-3 688	-	6 234	2 476	3 758	5 944	-2 186	-4 445	-4 445
15	P	11 371	15 996	15 996	-	-1 147	1 774	-2 921	-2 401	-519	-3 049	-3 058
16	P	6 282	11 526	11 526	-	-1 524	-1 708	184	2 054	-1 870	106	105
14 /		4 615	-168	-168	-	8 924	561	8 363	7 688	675	28	28
II		1 311	-2 235	-2 235	-	-2 670	-1 308	-1 363	-208	-1 155	-2 184	-2 185
III		-1 246	-1 417	-1 417	-	5 777	1 604	4 173	5 197	-1 024	-615	-615
IV		3 738	132	132	-	-5 796	1 619	-7 416	-6 733	-683	-1 673	-1 673
15 /	P	1 214	2 729	2 729	-	9 445	-789	10 235	9 095	1 139	-414	-419
II	P	4 280	4 804	4 804	-	2 293	1 410	883	1 360	-477	142	137
III	P	3 367	2 665	2 665	-	-1 987	-334	-1 653	-3 095	1 442	71	72
IV	P	2 510	5 797	5 797	-	-10 897	1 488	-12 385	-9 762	-2 623	-2 848	-2 848
16 /	P	3 501	5 440	5 440	-	2 232	114	2 118	1 386	732	60	60
II	P	454	2 727	2 727	-	-4 329	-2 166	-2 163	-1 410	-753	6	6
III	P	918	-418	-418	-	2 669	77	2 592	1 625	967	30	29
IV	P	1 409	3 777	3 777	-	-2 097	267	-2 364	452	-2 816	9	9
17 /	P	1 458	2 420	2 420	-	8 263	285	7 979	6 572	1 406	16	12
II	P	1 220	1 339	1 339	-	909	1 325	-415	154	-569	75	82
III	P	1 650	508	508	-	-2 530	-536	-1 994	-2 109	115	1	1
IV	P	1 115	2 838	2 838	-	1 333	3 456	-2 123	-842	-1 281	-11	-12

Véase la definición de las principales rúbricas en las notas al final del capítulo.

a. Los títulos de deuda se clasifican como de corto plazo (menos de un año) y de largo plazo (un año o más).

17. BALANZA DE PAGOS Y POSICIÓN DE INVERSIÓN INTERNACIONAL
A) Balanza de pagos
17.10 Cuenta financiera. Inversión directa y de cartera
**Variación neta de activos
Otros sectores residentes**

Millones de euros

		Otros sectores residentes										
		Inversión directa					Inversión de cartera					
		Total	del cual:	Participaciones de capital	Instrumentos de deuda	Total	del cual:	Participaciones de capital y en fondos de inversión	Títulos de deuda (a)			
			IFNM				Total		IFNM	Total	Largo plazo	Corto plazo
1=3+4	2	3	4	5=7+8	6	7	8=9+10	9	10			
12		-1 850	...	-759	-1 091	-13 559	...	7 090	-20 649	-21 201	553	
13		20 813	3 936	19 807	1 006	5 227	874	15 940	-10 713	-8 719	-1 994	
14		23 184	1 685	17 439	5 745	50 027	43 080	31 899	18 128	16 865	1 263	
15	P	47 466	4 134	35 746	11 720	71 829	57 551	48 314	23 515	23 950	-435	
16	P	39 089	5 528	27 989	11 100	26 977	24 448	12 375	14 602	14 094	509	
14 /		6 985	692	3 068	3 917	10 996	8 442	7 055	3 941	3 845	96	
II		4 993	1 809	1 994	2 999	9 281	9 840	8 371	909	495	414	
III		8 302	1 081	9 065	-762	12 763	10 001	7 956	4 806	4 573	233	
IV		2 904	-1 897	3 313	-409	16 988	14 797	8 516	8 472	7 952	520	
15 /	P	9 101	1 260	6 422	2 679	25 874	18 356	15 867	10 006	9 697	310	
II	P	18 854	1 569	17 443	1 412	20 943	18 547	16 887	4 056	4 448	-392	
III	P	10 182	1 326	6 477	3 705	13 560	11 523	8 038	5 522	6 063	-541	
IV	P	9 329	-22	5 404	3 925	11 452	9 124	7 522	3 931	3 743	188	
16 /	P	12 358	1 625	9 090	3 268	533	1 997	-75	607	798	-191	
II	P	17 904	1 378	12 287	5 618	10 692	10 217	5 267	5 425	5 275	150	
III	P	5 414	822	4 507	907	7 173	5 596	2 478	4 695	4 665	30	
IV	P	3 412	1 702	2 105	1 308	8 580	6 638	4 704	3 875	3 355	520	
17 /	P	10 567	1 378	7 167	3 400	22 507	16 910	15 436	7 071	5 493	1 578	
II	P	4 044	441	-1 049	5 093	23 698	18 504	15 253	8 444	6 594	1 851	
III	P	9 781	871	5 854	3 928	14 744	12 417	9 766	4 978	3 383	1 595	
IV	P	-5 624	-1 483	18 277	-23 901	11 505	6 459	11 543	-38	2 583	-2 620	

Véase la definición de las principales rúbricas en las notas al final del capítulo.

a. Los títulos de deuda se clasifican como de corto plazo (menos de un año) y de largo plazo (un año o más).

17. BALANZA DE PAGOS Y POSICIÓN DE INVERSIÓN INTERNACIONAL
A) Balanza de pagos
17.11 Cuenta financiera. Otra inversión
**Variación neta de activos
Detalle por sector institucional**

Millones de euros

	Total 1=2+6 +11	Administraciones Públicas				Otros sectores residentes				Instituciones financieras monetarias						
		Total 2=3a5	Préstamos 3	Efectivo y depósitos 4	Otros activos finan- cieros (a) 5	Total del cual: 6=8a10	Préstamos 7	Efectivo y depósitos 8	Otros activos finan- cieros (a) 9	Total 11=12+13	Banco de España 12	Otras instituciones financieras y monetarias				
												Total 13=14a16	Préstamos 14	Efectivo y depósitos 15	Otros activos finan- cieros (a) 16	
			IFNM													
12	48 156	20 121	15 769	293	4 059	4 713	...	-161	4 832	42	23 322	8 137	15 184	823	15 197	-835
13	-25 957	9 143	4 798	1	4 345	4 339	1 667	1 274	-197	3 261	-39 440	13 075	-52 515	-1 834	-43 907	-6 774
14	15 844	5 047	837	-5	4 215	-4 203	-1 073	156	-4 761	402	15 000	23 711	-8 712	-1 480	-11 051	3 819
15	P 21 067	-1 059	-1 308	-1	251	-716	-1 260	22	-1 273	536	22 841	13 276	9 564	3 703	6 567	-705
16	P 21 474	-1 569	-34	1	-1 537	3 140	-264	-366	-1 661	5 167	19 903	14 252	5 652	9 439	-5 547	1 760
14 I	4 323	-1 254	-45	7	-1 216	-3 764	-90	-275	-524	-2 965	9 342	10 115	-773	-1 137	-923	1 286
II	25 032	2 368	967	-7	1 408	4 566	896	689	4 653	-777	18 098	3 462	14 636	-2 169	15 900	905
III	-3 383	354	13	-4	345	-4 853	-615	-89	-4 526	-238	1 116	5 920	-4 804	820	-6 535	910
IV	-10 129	3 579	-98	-0	3 677	-151	-1 264	-169	-4 364	4 383	-13 556	4 214	-17 770	1 005	-19 494	719
15 I	P 15 192	-2 261	-1 474	31	-818	5 471	2 677	2 766	4 045	-1 341	11 982	1 965	10 017	-987	8 797	2 207
II	P -6 759	-1 087	-38	-32	-1 017	-113	-1 384	-1 561	1 071	377	-5 559	4 563	-10 122	2 648	-10 550	-2 220
III	P 11 243	-828	-48	-0	-780	1 324	2 264	2 680	754	-2 110	10 747	3 879	6 868	-396	8 418	-1 154
IV	P 1 391	3 118	252	-	2 866	-7 398	-4 817	-3 864	-7 143	3 610	5 671	2 870	2 801	2 438	-99	462
16 I	P 1 133	-1 826	-60	0	-1 766	-922	280	-278	-92	-552	3 881	2 236	1 645	-728	727	1 646
II	P 17 335	-758	-70	-0	-688	1 943	1 012	606	472	866	16 150	3 398	12 753	4 292	4 755	3 705
III	P 1 512	10	-88	-0	99	2 404	761	886	2 229	-711	-902	5 902	-6 804	814	-7 073	-545
IV	P 1 493	1 004	184	2	818	-286	-2 316	-1 580	-4 270	5 563	775	2 716	-1 942	5 061	-3 956	-3 047
17 I	P 17 580	-950	-57	-0	-893	4 153	2 489	1 426	2 509	219	14 377	3 310	11 067	3 384	7 425	259
II	P -447	-574	-74	0	-500	-793	-860	-302	-1 237	745	920	3 568	-2 648	2 603	-5 385	134
III	P -616	108	-43	-0	151	-2 707	-411	121	-1 487	-1 342	1 983	4 058	-2 076	2 697	-4 241	-532
IV	P 21 500	2 138	-26	0	2 163	6 313	1 129	1 284	214	4 816	13 049	3 465	9 583	1 042	8 480	61

a. Se incluyen dentro de los otros activos y pasivos financieros otras participaciones en el capital que no adoptan la forma de valores y no se incluyen en la inversión de cartera (este es el caso de algunas participaciones en organizaciones internacionales), créditos y anticipos comerciales, otras cuentas pendientes de cobro/pago, los seguros, planes de pensiones y sistemas de garantías normalizadas y las asignaciones de derechos especiales de giro.

17. BALANZA DE PAGOS Y POSICIÓN DE INVERSIÓN INTERNACIONAL
A) Balanza de pagos
17.12 Cuenta financiera
**Variación neta de pasivos
Detalle por sector institucional**

Millones de euros

	Inversión directa			Inversión de cartera				Otra inversión				
	Total 1=2+3	Otras instituciones financieras monetarias 2	Otros sectores residentes 3	Total 4=5+6+7	Otras instituciones financieras monetarias 5	Adminis- traciones Públicas 6	Otros sectores residentes 7	Total 8=9 a 12	Banco de España 9	Otras instituciones financieras monetarias 10	Adminis- traciones Públicas 11	Otros sectores residentes 12
14	25 121	1 390	23 731	57 263	12 537	48 466	-3 740	6 196	-3 644	6 304	4 977	-1 441
15	P 30 911	-349	31 260	74 429	13 604	64 154	-3 329	38 554	74 500	-25 853	-9 004	-1 089
16	P 28 699	2 151	26 548	-12 733	-9 304	-320	-3 109	66 946	86 709	-18 770	-2 008	1 015
17	P 4 955	-1 134	6 089	64 555	35 180	28 595	780	59 444	57 069	2 800	-4 542	4 117
17 E-F	P 10 322	1 273	9 049	-12 653	-1 147	-5 964	-5 542	33 629	35 758	-2 370	-2 105	2 346
18 E-F	A 116	-275	392	5 449	1 334	3 711	404	15 350	26 961	-7 918	-3 684	-9
16 Nov	P 599	325	275	-8 395	-1 942	-4 655	-1 798	13 891	17 460	-3 287	-1 308	1 026
Dic	P 383	266	117	11 783	3 550	6 895	1 338	-1 407	-2 125	1 859	-987	-154
17 Ene	P 7 709	940	6 770	-17 368	-5 803	-8 642	-2 923	17 910	23 488	-5 054	-1 303	779
Feb	P 2 613	334	2 279	4 715	4 656	2 678	-2 619	15 719	12 270	2 684	-802	1 567
Mar	P 3 083	522	2 561	14 139	-1 009	9 093	6 055	14 680	13 439	-567	295	1 514
Abr	P 4 049	150	3 899	8 656	3 744	4 927	-16	-10 285	-7 317	-3 062	13	81
May	P -6 943	-917	-6 026	5 457	4 261	-2 469	3 665	7 398	10 395	-2 917	536	-616
Jun	P 3 049	-378	3 427	13 588	2 823	10 845	-80	1 169	-3 784	4 746	-747	955
Jul	P 1 172	308	864	3 032	10 722	-4 456	-3 235	6 322	13 398	-5 970	117	-1 222
Ago	P 2 118	81	2 037	1 179	796	-1 446	1 829	-11 151	2 851	-12 003	-564	-1 435
Sep	P -863	-479	-384	6 850	4 464	102	2 284	7 868	-10 982	18 668	444	-262
Oct	P -8 584	438	-9 022	-1 094	5 353	-4 175	-2 272	11 925	-11 450	19 770	650	2 954
Nov	P 2 803	-1 849	4 653	10 111	2 243	10 440	-2 573	2 522	8 044	-6 622	-1 739	2 839
Dic	P -5 251	-281	-4 970	15 291	2 931	11 696	665	-4 633	6 718	-6 872	-1 442	-3 037
18 Ene	A 1 821	-200	2 022	-2 488	-2 273	-4 046	3 831	8 608	26 466	-17 092	-1 544	778
Feb	A -1 705	-75	-1 630	7 937	3 607	7 757	-3 427	6 741	494	9 173	-2 139	-787

Véase la definición de las principales rúbricas en las notas al final del capítulo.

17. BALANZA DE PAGOS Y POSICIÓN DE INVERSIÓN INTERNACIONAL
A) Balanza de pagos

17.13 Cuenta financiera. Inversión directa y de cartera
Variación neta de pasivos
IFM y Administraciones Públicas

Millones de euros

	Instituciones financieras monetarias						Administraciones Públicas		
	Inversión directa		Inversión de cartera				Inversión de cartera		
	Total	Total	Participaciones de capital y en fondos de inversión	Títulos de deuda (a)			Títulos de deuda (a)		
				Total	Largo plazo	Corto plazo	Total	Largo plazo	Corto plazo
1	2=3+4	3	4=5+6	5	6	7=8+9	8	9	
12	2 825	-40 908	3 740	-44 649	-43 201	-1 448	3 043	2 123	920
13	1 505	-119	12 550	-12 669	-12 296	-372	67 648	55 875	11 772
14	1 390	12 537	15 084	-2 547	-4 487	1 941	48 466	19 855	28 611
15 P	-349	13 604	16 835	-3 230	-5 054	1 823	64 154	59 194	4 960
16 P	2 151	-9 304	3 623	-12 927	-13 986	1 059	-319	-1 962	1 643
14 /	2 203	874	3 293	-2 419	-2 691	272	7 450	3 762	3 688
II	813	5 938	5 238	700	394	306	26 661	10 133	16 527
III	-30	1 331	1 684	-353	-843	491	-12 129	-14 066	1 937
IV	-1 596	4 394	4 869	-476	-1 347	872	26 484	20 025	6 459
15 / P	-1 095	8 338	8 501	-162	-1 083	920	29 358	31 221	-1 863
II P	-282	3 158	5 482	-2 325	-1 242	-1 083	21 143	18 860	2 283
III P	394	-681	-1 696	1 015	-417	1 432	9 886	6 889	2 997
IV P	633	2 789	4 547	-1 758	-2 312	554	3 767	2 224	1 543
16 / P	98	-6 594	-914	-5 680	-6 358	678	-1 397	4 120	-5 517
II P	26	-3 771	347	-4 118	-5 290	1 172	-858	-2 145	1 287
III P	1 374	186	736	-550	-411	-139	-1 397	-1 209	-188
IV P	652	876	3 455	-2 578	-1 927	-651	3 333	-2 729	6 063
17 / P	1 795	-2 156	2 107	-4 264	-3 532	-732	3 129	4 237	-1 108
II P	-1 146	10 828	4 367	6 461	6 827	-366	13 303	14 358	-1 054
III P	-91	15 982	10 584	5 398	1 816	3 582	-5 800	-59	-5 741
IV P	-1 692	10 527	2 117	8 410	8 962	-552	17 962	9 184	8 778

Véase la definición de las principales rúbricas en las notas al final del capítulo.

a. Los títulos de deuda se clasifican como de corto plazo (menos de un año) y de largo plazo (un año o más).

17. BALANZA DE PAGOS Y POSICIÓN DE INVERSIÓN INTERNACIONAL
A) Balanza de pagos

17.14 Cuenta financiera. Inversión directa y de cartera
Variación neta de pasivos
Otros sectores residentes

Millones de euros

	Otros sectores residentes								
	Inversión directa				Inversión de cartera				
	del cual:		Participaciones de capital	Instrumentos de deuda	del cual:		Participaciones de capital y en fondos de inversión	Títulos de deuda (a)	
	Total	IFNM			Total	IFNM		Largo plazo	Corto plazo
1=3+4	2	3	4	5=7+8+9	6	7	8	9	
12	16 366	...	26 719	-10 353	-13 780	...	3 964	-18 137	394
13	37 788	3 650	35 369	2 419	-18 957	-29 551	8 937	-25 921	-1 972
14	23 731	-3 175	15 418	8 313	-3 740	-14 432	9 677	-14 913	1 495
15 P	31 260	487	29 177	2 084	-3 329	-20 043	15 163	-19 317	826
16 P	26 548	-628	25 812	736	-3 110	-14 662	9 602	-13 852	1 141
14 /	8 384	263	4 059	4 325	-9 389	-5 509	-5 214	-5 117	942
II	10 044	1 778	6 230	3 814	8 695	2 650	6 864	1 707	124
III	12 056	-3 489	3 643	8 413	-3 251	-7 932	3 631	-7 125	243
IV	-6 753	-1 728	1 486	-8 239	205	-3 641	4 396	-4 378	187
15 / P	7 874	832	4 056	3 818	-52	-7 754	6 872	-9 633	2 708
II P	6 737	266	8 100	-1 364	-2 055	-8 557	7 495	-5 856	-3 695
III P	9 522	-269	9 180	342	1 205	949	855	-956	1 306
IV P	7 128	-342	7 840	-713	-2 427	-4 681	-61	-2 872	506
16 / P	10 543	413	8 590	1 953	-6 111	-6 637	-268	-9 260	3 417
II P	13 429	-233	10 860	2 569	1 806	-3 901	4 165	504	-2 864
III P	4 831	-1 911	-840	5 672	1 059	-2 720	3 832	-2 547	-226
IV P	-2 256	1 104	7 202	-9 458	136	-1 403	1 873	-2 550	813
17 / P	11 609	-335	2 731	8 878	513	-3 944	3 390	-1 846	-1 031
II P	1 301	701	-3 843	5 144	3 569	-883	2 788	569	212
III P	2 518	1 111	2 175	343	878	-4 628	5 138	-4 152	-108
IV P	-9 340	-2 931	968	-10 308	-4 180	-7 523	3 597	-4 715	-3 062

Véase la definición de las principales rúbricas en las notas al final del capítulo.

a. Los títulos de deuda se clasifican como de corto plazo (menos de un año) y de largo plazo (un año o más).

17. BALANZA DE PAGOS Y POSICIÓN DE INVERSIÓN INTERNACIONAL
A) Balanza de pagos

17.15 Cuenta financiera. Otra inversión
Variación neta de pasivos
Detalle por sector institucional

Millones de euros

	Total	Administraciones Públicas			Otros sectores residentes				Instituciones financieras monetarias					
		Total	Préstamos	Otros pasivos financieros (a)	Total	del cual:		Préstamos	Otros pasivos financieros (a)	Total	Banco de España	Otras instituciones financieras		
						IFNM						Total	Depósitos	Otros pasivos financieros (a)
		1=2+5+9	2=3+4	3	4	5=7+8	6	7	8	9=10+11	10	11=12+13	12	13
12	60 815	55 248	54 943	305	-9 001	...	-10 266	1 265	14 568	165 370	-150 802	-150 802	-	
13	-139 147	6 903	6 913	-11	-646	3 066	88	-733	-145 404	-114 517	-30 888	-30 417	-471	
14	6 196	4 977	5 239	-262	-1 441	1 961	-4 327	2 886	2 660	-3 644	6 304	5 839	465	
15	P 38 554	-9 004	-8 911	-93	-1 089	-265	-2 835	1 746	48 647	74 500	-25 853	-24 435	-1 418	
16	P 66 946	-2 008	-2 744	736	1 015	-1 919	-4 120	5 135	67 939	86 709	-18 770	-18 860	90	
14 /	24 696	28	317	-289	-196	1 445	-819	623	24 864	22 361	2 503	2 145	359	
II	-14 243	1 058	1 065	-7	-642	-901	-1 658	1 016	-14 658	-15 011	353	-1 084	1 437	
III	19 478	-154	-141	-13	1 510	1 007	1 256	254	18 122	6 971	11 152	11 811	-659	
IV	-23 735	4 046	3 998	48	-2 112	410	-3 106	993	-25 668	-17 965	-7 704	-7 032	-672	
15 /	P 23 323	-3 916	-3 848	-68	720	-681	-446	1 166	26 519	24 146	2 373	3 255	-882	
II	P 7 928	261	270	-8	-765	-341	-1 196	431	8 432	18 302	-9 871	-11 034	1 163	
III	P 10 168	-3 117	-3 108	-9	843	1 595	948	-105	12 442	6 395	6 047	7 126	-1 079	
IV	P -2 864	-2 232	-2 224	-7	-1 887	-839	-2 141	254	1 255	25 657	-24 402	-23 782	-620	
16 /	P 32 131	-142	-154	13	1 242	474	678	564	31 031	14 914	16 118	15 673	444	
II	P 31 556	-732	-744	13	-545	-644	-2 473	1 928	32 833	43 551	-10 718	-10 525	-193	
III	P 2 968	-55	-70	14	-482	-1 261	-749	267	3 506	17 092	-13 586	-14 008	421	
IV	P 290	-1 079	-1 776	697	800	-488	-1 576	2 376	569	11 153	-10 584	-10 001	-583	
17 /	P 48 309	-1 810	-1 036	-775	3 860	2 620	97	3 763	46 260	49 197	-2 937	-3 445	508	
II	P -1 718	-198	-191	-7	420	1 799	-676	1 096	-1 940	-706	-1 234	-2 140	906	
III	P 3 039	-3	2	-6	-2 919	-2 510	-1 647	-1 273	5 961	5 267	695	-995	1 690	
IV	P 9 814	-2 530	-2 592	62	2 756	315	849	1 907	9 588	3 312	6 276	7 700	-1 424	

a. Se incluyen dentro de los otros activos y pasivos financieros otras participaciones en el capital que no adoptan la forma de valores y no se incluyen en la inversión de cartera (este es el caso de algunas participaciones en organizaciones internacionales), créditos y anticipos comerciales, otras cuentas pendientes de cobro/pago, los seguros, planes de pensiones y sistemas de garantías normalizadas y las asignaciones de derechos especiales de giro.

17. BALANZA DE PAGOS Y POSICIÓN DE INVERSIÓN INTERNACIONAL **17.16 Cuenta financiera por sector institucional y categoría funcional**
A) Balanza de pagos **Detalle por zonas económicas y geográficas (a) (b)**

Datos referidos a 2017. Actualización marzo 2018

Millones de euros

	Instituciones financieras monetarias			Administraciones Públicas		Otros sectores residentes			
	Inversión directa	Inversión de cartera (c)	Otra inversión	Inversión de cartera (c)	Otra inversión	Total	Del cual: ETVE (d)	Inversión de cartera (c)	Otra inversión
	1	2	3	4	5				
VARIACIÓN NETA DE ACTIVOS									
TOTAL MUNDIAL	5 442	15 080	30 328	81	722	18 769	2 162	72 454	6 967
Europa	4 901	15 833	26 777	...	616	8 554	...	63 512	5 274
UE-28	2 883	15 486	27 035	6 598	-180	63 322	5 761
Zona del euro	2 474	10 401	19 592	-10 010	-403	56 455	6 654
Alemania	329	624	428	1 403	185	2 104	1 443
Bélgica	-373	461	146	...	-270	330
Países Bajos	684	1 994	1 388	-16 994	...	681	...
Francia	205	-661	443	2 436	...	9 438	3 308
Italia	6 651	1 263	59	...	6 713	409
Portugal	842	1 026	-1 853	-937	...	1 733	...
Resto zona del euro	220	1 140	17 462	3 878	-495	36 056	967
Reino Unido	-481	7 230	16 302	269	6 322	-1 201
Resto UE-28	5 565	306	...	544	308
Resto de Europa	2 018	347	-258	1 956	141	191	-487
América	495	-507	3 144	...	-56	8 941	2 134	8 601	1 081
América del norte y central	118	1 056	10 687	1 318	8 459	1 019
América del sur	-625	2 088	-	...	-1 746	816	142	62
África	-	...	177	...	52	86
Asia	-556	653	-	-61	926	...	940	711
Oceanía	389	...	-698	232
OCDE	4 951	10 850	14 252	59	-51	9 122	755	71 616	4 986
OPEP	57	82	-	...	268	117
NICs	-91	-88	546	-	...	224	394
ASEAN	76	-60	-248	-	...	328	...	134	394
VARIACIÓN NETA DE PASIVOS									
TOTAL MUNDIAL	-1 134	35 180	59 869	28 595	-4 542	6 089	9 036	780	4 117
Europa	-914	-11 372	57 214	26 441	-4 540	6 241	9 332	-6 617	3 125
UE-28	-882	-11 860	58 912	26 363	-4 540	3 616	9 207	-6 999	3 033
Zona del euro	-1 029	-23 852	54 848	25 691	-3 328	2 111	8 841	-7 396	2 455
Alemania	-212	-6 935	-3 628	-4 108	-148	5 003	1 409	-1 714	2 299
Bélgica	-78	-15 559	-1 292	10 364	-10 249	-293
Países Bajos	-397	1 227	-2 451	2 891	...	-6 555	612	1 689	...
Francia	-401	...	1 742	-9 108	72	1 905	...	-197	-520
Italia	-98	7 076	1 671	2 117	-145	3 297	683
Portugal	-182	...	-992	2 444	...	666
Resto zona del euro	338	-8 685	59 797	21 091	-3 094	9 161	6 465	...	467
Reino Unido	11 860	-17 085	2 462	...	841	519
Resto UE-28	132	21 150	-1 790	...	664	-153	345	...
Resto de Europa	487	-1 698	2 625	125	382	93
América	-127	1 708	202	2 140	...	-164	-717	4 322	1 035
América del norte y central	-431	926	...	893
América del sur	633	1 214	...	-1 044	-699
África	993	-128	65
Asia	1 076	468	403	1 629	208
Oceanía	322	301
OCDE	-966	-9 598	-21 635	12 267	-318	7 315	9 141	-2 277	4 452
OPEP	284	953	305	...	289	207
NICs	698	231	114	...	1 213	126
ASEAN	712	...	-	...	58	...	1 272	...

...: Cantidad inferior al umbral de depuración o con número insuficiente de observaciones del fenómeno considerado.

- : Cantidad igual a cero.

a. La composición de las zonas económicas se detalla en las notas al final del capítulo.

b. La diferencia entre los importes asignados al total mundial y la suma de las zonas geográficas corresponde a información que ha quedado indeterminada geográficamente y a las cantidades de organismos internacionales distintos de los de la Unión Europea.

c. En el caso de la inversión de cartera, el desglose geográfico de las rentas derivadas de los pasivos se realiza basándose en la información disponible, la cual corresponde al país de la primera contrapartida no residente y que no tiene por qué coincidir con la del tenedor final de los títulos.

d. ETVE: Empresas de Tenencias de Valores Extranjeros. Esta rúbrica incluye también otras empresas holding que, no siendo estrictamente ETVE, se han establecido en España con la finalidad principal de canalizar inversiones directas.

17. BALANZA DE PAGOS Y POSICIÓN DE INVERSIÓN INTERNACIONAL
B) Posición de inversión internacional

17.21 Resumen

Saldos a fin de periodo

mm de euros

	PII neta	Total excepto Banco de España											Banco de España			
		Posición neta excepto Banco de España	Inversión directa			Inversión de cartera			Otra inversión			Derivados financieros. Posición neta	Posición neta Banco de España	Reservas	Posición neta frente al Euro-sistema	Otros
			Posición neta	Activos	Pasivos	Posición neta	Activos	Pasivos	Posición neta	Activos	Pasivos					
09	-1 009	-1 058	-51	478	529	-683	385	1 068	-323	321	643	-1	49	20	-29	58
10	-957	-1 000	-32	513	545	-621	325	946	-349	315	664	3	42	24	-31	49
11	-984	-926	-27	525	552	-572	271	842	-333	323	656	6	-58	36	-144	49
12	-935	-712	-18	536	554	-497	293	790	-201	366	567	5	-222	38	-298	38
13 IV	-977	-868	-63	516	579	-588	314	902	-222	324	546	5	-109	34	-162	19
14 I	-1 004	-884	-67	526	593	-588	341	929	-230	319	549	2	-120	34	-165	11
II	-1 025	-922	-70	535	605	-642	353	995	-209	341	551	-1	-103	35	-144	6
III	-1 015	-911	-66	556	622	-614	375	988	-230	337	567	-2	-104	37	-140	-0
IV P	-1 015	-939	-65	552	617	-630	381	1 011	-239	322	561	-4	-77	41	-114	-4
15 I P	-1 035	-949	-43	585	628	-673	437	1 110	-225	339	564	-8	-86	51	-135	-3
II P	-997	-899	-39	590	629	-629	444	1 073	-226	326	552	-5	-98	49	-145	-2
III P	-991	-893	-58	575	633	-611	437	1 048	-223	333	555	-1	-98	49	-142	-5
IV P	-969	-854	-47	591	638	-606	442	1 048	-197	332	529	-4	-114	50	-165	1
16 I P	-986	-866	-53	595	647	-587	434	1 021	-215	328	543	-11	-121	49	-175	5
II P	-964	-811	-39	620	659	-574	439	1 013	-188	344	532	-10	-153	54	-213	5
III P	-973	-814	-44	625	669	-582	454	1 036	-178	339	517	-9	-159	59	-219	1
IV P	-933	-768	-24	650	674	-570	465	1 035	-168	340	508	-6	-165	60	-225	0
17 I P	-951	-744	-23	668	691	-561	500	1 061	-153	352	505	-8	-207	60	-268	0
II P	-980	-775	-40	655	695	-570	520	1 090	-158	343	501	-7	-205	57	-261	-1
III P	-963	-756	-32	660	692	-554	534	1 088	-161	335	496	-9	-206	56	-259	-3
IV P	-940	-738	-39	647	687	-541	547	1 088	-150	352	502	-8	-202	57	-256	-3

Véase la definición de las principales rúbricas en las notas al final del capítulo.

17. BALANZA DE PAGOS Y POSICIÓN DE INVERSIÓN INTERNACIONAL
B) Posición de Inversión Internacional

17.21a Estado integrado de la PII. Posición neta

Actualización marzo 2018

mm de euros

	Saldos a fin de periodo		Variación de los saldos							
	Diciembre 2016	Diciembre 2017	Total	Por transacciones	Total	Por otros flujos				
						Total	Por revalorización			Por otras variaciones en volumen (a)
							Total	Por cambio en precio	Por variación en tipo de cambio	
POSICIÓN NETA (ACTIVOS - PASIVOS)										
TOTAL	-933	-940	-8	22	-30	-29	24	-53	-1	
Banco de España	-165	-202	-38	-32	-6	-6	-1	-5	0	
Inversión de cartera	58	66	8	7	1	1	1	-	-	
Otra inversión	-283	-325	-42	-43	0	0	-	0	0	
Derivados financieros	0	0	0	0	0	0	0	-	-	
Reservas	60	57	-3	4	-6	-6	-2	-5	-	
Total excluido el Banco de España	-768	-738	30	54	-24	-23	25	-48	-1	
Inversión directa	-24	-39	-15	19	-35	-35	4	-39	0	
Participaciones en el capital	86	64	-22	33	-56	-39	...	
Instrumentos de deuda	-110	-103	7	-14	21	0	...	
Inversión de cartera	-570	-541	29	16	13	14	21	-6	-1	
Participaciones en el capital y en fondos de inversión	-56	-41	15	22	-7	-7	1	-8	-1	
Otras IFM	-71	-88	-18	-15	-3	-3	-3	-0	-	
IFNM	112	145	32	31	2	4	9	-5	-2	
Sociedades no financieras y hogares ISFLSH	-98	-98	0	6	-6	-8	-5	-2	2	
Títulos de deuda	-514	-500	14	-6	20	21	20	2	-1	
Otras IFM	-59	-87	-28	-13	-15	5	4	0	-20	
Administraciones Públicas	-459	-474	-16	-29	13	13	13	0	-	
IFNM	12	74	61	40	21	3	2	1	18	
Sociedades no financieras y hogares ISFLSH	-8	-12	-4	-6	2	1	1	-0	1	
Otra inversión	-168	-150	18	21	-3	-3	-1	-2	-0	
Derivados financieros (b)	-6	-8	-1	-2	1	0	0	-	0	

17. BALANZA DE PAGOS Y POSICIÓN DE INVERSIÓN INTERNACIONAL
B) Posición de Inversión Internacional

17.21b Estado integrado de la PII. Activos y pasivos

Actualización marzo 2018

mm de euros

	Saldos a fin de periodo			Variación de los saldos						
	Diciembre 2016	Diciembre 2017	Total	Por transacciones	Por otros flujos					
					Total	Por revalorización			Por otras variaciones en volumen (a)	
						Total	Por cambio en precio	Por variación en tipo de cambio		
ACTIVOS										
TOTAL (b)	1 677	1 788	111	153	-42	-38	30	-68	-4	
Banco de España	223	242	19	25	-6	-6	-1	-5	-0	
Inversión de cartera	58	66	8	7	1	1	1	-	-	
Otra inversión	104	119	14	14	-0	-	-	-	-0	
Reservas	60	57	-3	4	-6	-6	-2	-5	-	
Total excluido el Banco de España	1 455	1 546	92	128	-37	-32	31	-63	-4	
Inversión directa	650	647	-3	24	-27	-26	18	-44	-2	
Participaciones en el capital	536	529	-7	36	-43	-40	...	
Instrumentos de deuda	114	118	4	-12	16	-4	...	
Inversión de cartera	465	547	83	81	2	3	14	-11	-1	
Participaciones en el capital y en fondos de inversión	233	296	63	57	6	7	14	-8	-0	
Otras IFM	10	14	4	5	-0	-0	-0	-0	-	
IFNM	125	162	37	33	4	5	10	-5	-0	
Sociedades no financieras y hogares ISFLSH	99	120	21	19	2	2	5	-2	-0	
Títulos de deuda	232	251	20	24	-4	-4	-1	-3	-0	
Otras IFM	73	74	1	3	-2	-2	-1	-1	-	
Administraciones Públicas	1	1	0	0	0	0	0	-0	-	
IFNM	146	165	19	21	-2	-2	-0	-2	-0	
Sociedades no financieras y hogares ISFLSH	12	11	-0	-1	1	1	1	-0	0	
Otra inversión	340	352	12	24	-11	-9	-1	-9	-2	
PASIVOS										
TOTAL (b)	2 604	2 721	117	129	-12	-9	7	-16	-3	
Banco de España	387	444	57	57	-0	-0	-	-0	-0	
Otra inversión	387	444	57	57	-0	-0	-	-0	-0	
Total excluido el Banco de España	2 217	2 277	60	72	-12	-9	7	-16	-3	
Inversión directa	674	687	12	5	8	9	14	-4	-2	
Participaciones en el capital	450	466	16	3	13	13	14	-0	-1	
Instrumentos de deuda	224	221	-3	2	-5	-4	-	-4	-1	
Inversión de cartera	1 035	1 088	54	65	-11	-12	-7	-5	1	
Participaciones en el capital y en fondos de inversión	290	337	48	34	14	13	13	0	0	
Otras IFM	80	102	22	19	3	3	3	0	-	
IFNM	12	17	5	2	3	1	1	-	2	
Sociedades no financieras y hogares ISFLSH	197	218	21	13	8	10	10	0	-2	
Títulos de deuda	745	751	6	30	-25	-25	-20	-5	1	
Otras IFM	133	161	29	16	13	-7	-5	-2	20	
Administraciones Públicas	459	475	16	29	-13	-13	-12	-0	-	
IFNM	134	91	-43	-19	-23	-5	-3	-3	-18	
Sociedades no financieras y hogares ISFLSH	20	23	4	5	-1	-0	0	-0	-1	
Otra inversión	508	502	-6	2	-8	-6	0	-7	-2	
Promemoria:										
Deuda externa bruta	1 865	1 918	54	92	-38	-36	-20	-15	-2	

...: Cantidad inferior al umbral de depuración o con número insuficiente de observaciones del fenómeno considerado.

- : Cantidad igual a cero.

a. Los otros cambios en volumen (que comprenden, entre otros, condonaciones, cancelaciones unilaterales de préstamos o reclasificaciones) pueden incorporar, además, discrepancias estadísticas entre la posición de inversión internacional y la cuenta financiera de la balanza de pagos.

b. No incluye derivados financieros.

17. BALANZA DE PAGOS Y POSICIÓN DE INVERSIÓN INTERNACIONAL
B) Posición de inversión internacional

17.21c Detalle por sector institucional

Saldos a fin de periodo

mm de euros

	Banco de España			Total excepto Banco de España															
	Posición neta	Activos	Pasivos	Posición neta	Activos	Pasivos	Otras IFM			Administraciones Públicas			Otros sectores residentes						
							Posición neta	Activos	Pasivos	Posición neta	Activos	Pasivos	Posición neta	Activos	Pasivos	Posición neta	Activos		Pasivos
																	Total	IFNM	
1=2-3	2	3	4=5-6	5=8+11+15	6=9+12+17	7=8-9	8	9	10=11-12	11	12	13=15-17	14	15	16	17	18		
09	49	93	45	-1 058	1 261	2 319	-466	507	973	-278	30	308	-314	...	724	...	1 038	...	
10	42	97	55	-1 000	1 248	2 248	-445	481	925	-274	25	299	-281	...	743	...	1 023	...	
11	-58	121	179	-926	1 259	2 185	-367	540	907	-256	30	286	-303	...	689	...	992	...	
12	-222	121	344	-712	1 351	2 064	-141	580	721	-282	51	333	-289	...	721	...	1 010	...	
13 / IV	-109	120	229	-868	1 260	2 127	-191	457	648	-361	61	422	-316	-35	741	235	1 057	271	
14 /	-120	131	252	-884	1 288	2 172	-192	467	660	-381	60	442	-310	-28	760	244	1 070	272	
II	-103	133	237	-922	1 338	2 260	-193	488	681	-415	60	476	-313	-20	790	261	1 103	281	
III	-104	140	244	-911	1 386	2 297	-205	503	708	-410	61	471	-296	1	822	279	1 118	278	
IV	P -77	149	226	-939	1 374	2 328	-123	484	697	-439	63	502	-286	10	828	283	1 113	274	
15 /	P -86	164	250	-949	1 501	2 450	-205	537	743	-485	61	545	-258	49	903	318	1 162	268	
II	P -98	170	268	-899	1 470	2 369	-194	493	687	-480	60	539	-225	73	917	324	1 142	252	
III	P -98	177	275	-893	1 462	2 355	-180	497	677	-488	59	547	-225	75	907	324	1 132	250	
IV	P -114	186	301	-854	1 474	2 328	-155	487	642	-493	59	552	-207	88	928	332	1 135	244	
16 /	P -121	195	315	-866	1 471	2 337	-154	495	649	-499	57	557	-212	89	919	327	1 130	237	
II	P -153	206	359	-811	1 526	2 337	-120	514	634	-503	57	560	-188	101	955	338	1 143	237	
III	P -159	217	376	-814	1 535	2 349	-118	505	623	-507	57	563	-189	119	973	351	1 163	232	
IV	P -165	223	387	-768	1 558	2 326	-121	490	611	-495	58	553	-152	135	1 010	363	1 162	229	
17 /	P -207	229	436	-744	1 614	2 358	-110	501	611	-489	57	547	-144	156	1 056	385	1 200	229	
II	P -205	231	436	-775	1 606	2 381	-115	492	607	-506	56	563	-154	162	1 057	395	1 211	233	
III	P -206	234	441	-756	1 616	2 372	-138	486	623	-495	56	551	-124	183	1 074	408	1 198	225	
IV	P -202	242	444	-738	1 633	2 371	-148	495	642	-506	59	564	-85	226	1 080	417	1 165	191	

17. BALANZA DE PAGOS Y POSICIÓN DE INVERSIÓN INTERNACIONAL
B) Posición de inversión internacional

17.22 Activos
Detalle por categoría funcional e instrumento financiero

Saldos a fin de periodo

mm de euros

	Inversión directa															Inversión de cartera, incluido Banco de España				Otra inversión, incluido Banco de España				Derivados financieros	Reservas
	Total	Inversión directa			Total, excluido Banco de España				Banco de España	Total, excluido Banco de España				Banco de España											
		Total	Participaciones de capital	Instrumentos de deuda	Total	Participaciones de capital y en fondos de inversión	Títulos de deuda a largo plazo	Títulos de deuda a corto plazo		Total	Préstamos	Efectivo y depósitos	Otros activos (a)												
															2=3+4	3	4	5=6 a 8	6	7	8	9	10=11a13		
1=2+5+9+10+14+15+16	2=3+4	3	4	5=6 a 8	6	7	8	9	10=11a13	11	12	13	14	15	16										
09	1 354	478	404	73	385	86	288	11	61	321	72	219	30	13	77	20									
10	1 345	513	450	63	325	103	217	5	52	315	79	204	32	21	95	24									
11	1 380	525	458	67	271	88	178	4	52	323	88	199	36	32	140	36									
12	1 473	536	451	85	293	105	175	13	43	366	88	200	77	40	157	38									
13 / IV	1 380	516	434	82	314	139	168	7	33	324	92	153	80	53	105	34									
14 /	1 419	526	437	89	341	146	187	8	34	319	90	152	77	63	103	34									
II	1 472	535	444	91	353	155	192	7	32	341	90	173	78	67	109	35									
III	1 526	556	468	88	375	164	204	7	31	337	92	165	80	73	118	37									
IV	P 1 523	552	465	86	381	174	200	6	31	322	94	141	88	77	120	41									
15 /	P 1 665	585	494	91	437	207	222	8	34	339	97	160	83	79	139	51									
II	P 1 640	590	497	93	444	217	220	7	38	326	97	149	80	83	110	49									
III	P 1 639	575	478	97	437	210	219	8	41	333	99	158	76	87	118	49									
IV	P 1 660	591	489	102	442	225	212	5	46	332	98	152	82	90	109	50									
16 /	P 1 666	595	489	105	434	214	213	6	53	328	95	151	82	92	115	49									
II	P 1 732	620	510	110	439	216	218	5	56	344	101	156	86	96	124	54									
III	P 1 752	625	514	110	454	222	226	6	56	339	103	151	85	102	118	59									
IV	P 1 781	650	536	114	465	233	228	4	58	340	107	145	88	104	103	60									
17 /	P 1 843	668	553	115	500	256	238	7	61	352	111	154	87	108	93	60									
II	P 1 837	655	537	118	520	270	243	7	62	343	112	144	87	111	88	57									
III	P 1 850	660	538	122	534	282	243	8	63	335	114	137	84	115	87	56									
IV	P 1 875	647	529	118	547	296	246	5	66	352	116	146	91	119	86	57									

a. Se incluyen dentro de los otros activos y pasivos financieros otras participaciones en el capital que no adoptan la forma de valores y no se incluyen en la inversión de cartera (este es el caso de algunas participaciones en organizaciones internacionales), créditos y anticipos comerciales, otras cuentas pendientes de cobro/pago, los seguros, planes de pensiones y sistemas de garantías normalizadas y las asignaciones de derechos especiales de giro.

17. BALANZA DE PAGOS Y POSICIÓN DE INVERSIÓN INTERNACIONAL
B) Posición de Inversión Internacional

17.22a Activos por sector institucional y categoría funcional
Detalle por zonas económicas y geográficas (a) (b)

Datos referidos a 2017. Actualización marzo 2018

Millones de euros

	Instituciones financieras monetarias			Administraciones Públicas		Otros sectores residentes			
	Inversión directa	Inversión de cartera	Otra inversión	Inversión de cartera	Otra inversión	Inversión directa		Inversión de cartera	Otra inversión
	1	2	3	4	5	Total	Del cual: ETVE (c)	8	9
ACTIVOS									
TOTAL MUNDIAL	118 296	153 888	327 125	881	57 507	528 889	37 221	458 253	86 283
Europa	68 461	137 637	274 858	561	49 487	295 897	13 880	399 158	66 581
UE-28	60 031	136 692	265 247	542	48 922	275 010	12 289	388 602	57 912
Zona del euro	29 761	88 234	232 836	372	39 292	174 404	8 738	352 288	41 738
Alemania	3 943	11 260	27 904	665	21 714	7 792
Bélgica	936	3 008	6 230	...	3 256	1 808
Países Bajos	7 790	21 783	45 725	2 816	25 325	4 455
Francia	3 148	1 936	43 350	25 586	...	55 249	13 511
Italia	1 942	53 812	12 236	9 996	916	51 145	2 534
Portugal	2 958	10 403	9 427	...	3 497	19 721	1 953	7 121	2 602
Resto zona del euro	2 125	9 415	131 772	...	35 774	39 243	2 075	188 477	9 036
Reino Unido	4 233	29 725	113	...	87 036	2 807	30 443	8 918
Resto UE-28	44 225	2 687	13 570	745	5 870	7 256
Resto de Europa	8 430	945	9 611	20 887	1 591	10 556	8 670
América	48 673	13 484	41 035	243	1 494	216 307	22 402	46 298	8 417
América del norte y central	38 648	8 472	33 045	243	...	101 567	11 540	45 062	6 997
América del sur	10 025	5 012	7 990	-	...	114 741	10 862	1 236	1 421
África	1 971	-	...	5 172	421	639	2 167
Asia	987	245	8 876	-	...	10 287	480	4 893	3 121
Oceanía	160	370	1 389	...	2 690	497
OCDE	108 380	102 882	187 273	830	30 088	400 535	25 711	443 600	61 449
OPEP	2 852	-	...	14 783	2 134	211	807
NICs	381	131	6 074	-	...	3 057	...	965	1 032
ASEAN	173	...	614	-	...	2 161	...	332	720

...: Cantidad inferior al umbral de depuración o con número insuficiente de observaciones del fenómeno considerado.

- : Cantidad igual a cero.

a. La composición de las zonas económicas se detalla en las notas al final del capítulo.

b. La diferencia entre los importes asignados al total mundial y la suma de las zonas geográficas corresponde a información que ha quedado indeterminada geográficamente y a las cantidades de organismos internacionales distintos de los de la Unión Europea.

c. ETVE: Empresas de Tenencias de Valores Extranjeros. Esta rúbrica incluye también otras empresas holding que, no siendo estrictamente ETVE, se han establecido en España con la finalidad principal de canalizar inversiones directas.

17. BALANZA DE PAGOS Y POSICIÓN DE INVERSIÓN INTERNACIONAL
B) Posición de inversión internacional

17.23 Activos. Inversión de cartera
Detalle por instrumento financiero y sector institucional

SalDOS a fin de periodo

Millones de euros

	Participaciones de capital y en fondos de inversión				Títulos de deuda a largo plazo (a)						Títulos de deuda a corto plazo (a)					
	Total	OIFM	Otros sectores residentes		Total	Banco de España	OIFM	AAPP	Otros sectores residentes		Total	Banco de España	OIFM	AAPP	Otros sectores residentes	
			Total	del cual:					Total	del cual:					Total	del cual:
	1=2+3	2	3	4	5=6a9	6	7	8	9	10	11=12a15	12	13	14	15	16
09	86 248	8 834	77 414	...	348 231	60 233	93 325	14 113	180 560	...	10 952	366	5 562	0	5 024	...
10	103 072	6 552	96 519	...	268 592	52 076	62 756	8 421	145 339	...	5 518	97	2 429	0	2 992	...
11	88 024	4 275	83 749	...	230 387	51 920	59 120	7 688	111 658	...	4 695	468	1 747	20	2 460	...
12	104 500	3 829	100 671	...	218 225	42 850	75 867	2 146	97 362	...	13 259	-	9 441	789	3 029	...
13 /V	138 681	7 717	130 964	64 351	201 676	33 274	64 995	8 087	95 320	79 575	7 176	-	6 057	-	1 119	871
14 /	146 444	8 528	137 916	65 756	220 245	33 717	74 048	8 151	104 330	87 760	7 727	-	6 439	-	1 288	1 115
II	154 726	7 547	147 179	70 737	223 430	31 816	74 443	6 022	111 149	94 549	7 031	-	5 234	-	1 797	1 622
III	164 461	9 180	155 280	75 256	234 257	30 581	80 837	5 539	117 301	101 146	6 561	-	4 360	-	2 201	2 013
IV	P 174 471	11 639	162 832	80 277	230 864	30 682	74 907	3 814	121 461	105 762	6 275	-	3 650	-	2 625	2 482
15 /	P 207 411	11 431	195 981	99 266	255 467	33 714	86 067	3 290	132 395	119 121	7 845	-	5 110	7	2 728	2 679
II	P 216 887	11 642	205 245	108 751	257 334	37 675	83 920	3 390	132 349	119 400	7 135	-	4 822	10	2 303	2 113
III	P 209 876	9 964	199 911	106 228	259 791	40 678	79 600	3 465	136 048	124 294	7 694	-	6 241	9	1 444	1 267
IV	P 224 714	11 877	212 837	115 687	258 756	46 476	70 655	632	140 993	127 965	5 151	-	3 586	9	1 556	1 043
16 /	P 214 480	11 111	203 369	109 837	266 249	52 801	71 558	701	141 190	129 968	5 588	-	4 427	8	1 153	1 025
II	P 215 597	8 462	207 135	113 639	274 045	55 829	70 657	736	146 823	135 547	4 882	-	3 559	9	1 314	1 179
III	P 222 058	9 014	213 044	117 381	281 458	55 850	71 339	775	153 494	141 771	5 868	-	4 528	9	1 331	1 204
IV	P 233 087	9 585	223 502	124 572	285 924	58 216	71 280	767	155 661	144 057	3 798	-	2 010	9	1 779	1 611
17 /	P 256 098	10 019	246 078	136 993	298 589	60 974	76 534	891	160 190	148 447	6 538	-	3 412	13	3 113	2 899
II	P 269 957	10 959	258 998	145 317	305 363	62 268	75 785	905	166 405	154 609	7 280	-	2 903	5	4 372	4 075
III	P 282 270	10 920	271 349	154 839	306 108	62 877	73 115	896	169 221	157 540	8 061	-	2 973	5	5 084	4 759
IV	P 295 844	13 685	282 160	161 880	311 885	65 820	72 799	877	172 390	161 305	5 293	-	1 585	5	3 704	3 293

a. Los títulos de deuda se clasifican como de corto plazo (menos de un año) y de largo plazo (un año o más).

17. BALANZA DE PAGOS Y POSICION DE INVERSION INTERNACIONAL

B) Posición de inversión internacional

	2014	2015	2016	2017
TOTAL MUNDIAL	380 928	442 146	464 593	547 202
UE-28	314 543	369 846	385 496	462 360
Zona del euro	280 280	334 314	350 608	420 896
del cual:				
Alemania	19 235	22 639	22 549	25 681
Austria	2 430	2 937	2 795	3 147
Bélgica	4 035	5 049	5 025	4 196
Francia	38 078	44 278	47 967	57 227
Irlanda	24 783	29 295	35 531	48 206
Italia	60 125	73 311	80 052	92 665
Luxemburgo	81 267	114 425	113 845	141 860
Países Bajos	24 278	27 341	28 415	29 105
Portugal	10 043	12 980	12 302	16 310
Resto de la UE-28	34 263	35 533	34 888	41 464
del cual:				
Reino Unido	29 374	30 067	28 760	34 789
Resto del mundo	66 385	72 299	79 097	84 842
Resto de Europa	8 646	9 950	10 830	11 521
del cual:				
Suiza	4 789	5 989	6 136	5 794
América	41 421	48 778	54 969	60 025
del cual:				
Brasil	7 856	5 886	5 856	4 673
Estados Unidos	24 682	33 050	37 791	44 232
México	3 740	4 441	5 263	5 222
Asia	9 143	7 681	4 958	5 138
del cual:				
Japón	1 534	2 497	2 503	2 900
Otros países del resto del mundo	7 175	5 890	8 340	8 158
Pro-memoria:				
Organismos internacionales	18 522	3 511	3 328	3 069

17.23a. Assets. Portfolio investment, excluding Banco de España Breakdown by geographical and economic areas

**17.23a Activos. Inversión de cartera, excluido el Banco de España
Detalle por zonas económicas y geográficas**

Millones de euros

2016-I	2016-II	2016-III	2016-IV	2017-I	2017-II	2017-III	2017-IV	
433 517	438 695	453 534	464 593	500 250	520 331	533 561	547 202	TOTAL WORLD
360 194	361 674	377 313	385 496	420 288	438 843	450 744	462 360	EU-28
325 324	326 707	342 213	350 608	382 518	399 367	410 555	420 896	Euro area
								of which:
20 514	19 716	19 799	22 549	24 051	25 386	26 160	25 681	Germany
2 754	2 373	2 616	2 795	2 718	3 093	3 330	3 147	Austria
5 727	5 564	5 752	5 025	4 711	4 434	3 655	4 196	Belgium
43 575	43 333	44 862	47 967	51 254	54 824	57 427	57 227	France
29 068	30 805	32 667	35 531	40 008	42 986	44 170	48 206	Ireland
72 075	74 303	79 341	80 052	92 619	93 410	94 822	92 665	Italy
109 096	109 431	113 017	113 845	121 887	129 039	134 464	141 860	Luxemburgo
28 817	27 951	28 777	28 415	28 862	28 669	28 684	29 105	Netherlands
11 520	11 130	13 251	12 302	14 255	15 192	15 329	16 310	Portugal
34 870	34 967	35 100	34 888	37 771	39 475	40 190	41 464	Rest of EU-28
								of which:
28 765	28 561	28 739	28 760	31 608	32 922	33 666	34 789	United Kingdom
73 322	77 021	76 221	79 097	79 962	81 488	82 817	84 842	Rest of the world
9 517	9 988	10 142	10 830	11 745	11 129	11 261	11 521	Rest of Europe
								of which:
5 524	5 862	5 721	6 136	6 386	5 940	5 733	5 794	Switzerland
49 798	51 730	52 588	54 969	55 258	56 824	58 471	60 025	America
								of which:
5 055	5 672	5 232	5 856	5 234	4 789	4 781	4 673	Brasil
33 501	35 692	36 757	37 791	38 594	40 361	41 973	44 232	United States
5 476	5 199	5 013	5 263	5 319	5 147	5 211	5 222	Mexico
7 077	6 867	5 045	4 958	4 910	5 151	5 094	5 138	Asia
								of which:
2 168	2 060	2 260	2 503	2 701	2 840	2 922	2 900	Japan
6 931	8 435	8 445	8 340	8 049	8 386	7 991	8 158	Other countries of the rest of the world
								Memorandum items:
3 911	3 961	3 732	3 328	3 499	3 421	3 264	3 069	International organizations

EUR millions

**17. BALANCE OF PAYMENTS AND INTERNATIONAL INVESTMENT POSITION
B) International investment position**

17. BALANZA DE PAGOS Y POSICION DE INVERSION INTERNACIONAL
B) Posición de inversión internacional

	2014	2015	2016	2017
Participaciones de capital y en fondos de inversión				
TOTAL MUNDIAL	174 471	224 714	233 087	295 844
UE-28	144 997	196 720	205 484	264 571
Zona del euro	130 453	181 465	193 552	246 253
del cual:				
Alemania	9 661	11 127	11 618	14 654
Austria	954	1 423	1 412	1 969
Bélgica	1 953	2 646	2 043	2 455
Francia	18 393	25 623	30 341	38 993
Irlanda	15 494	21 196	28 429	39 032
Italia	2 382	3 120	2 794	3 535
Luxemburgo	76 053	109 142	108 886	136 110
Países Bajos	3 042	4 302	5 219	6 056
Portugal	2 201	2 191	1 853	2 285
Resto de la UE-28	14 544	15 255	11 931	18 318
del cual:				
Reino Unido	13 929	13 903	10 829	16 698
Resto del mundo	29 474	27 994	27 603	31 273
Resto de Europa	5 176	6 567	6 753	6 702
del cual:				
Suiza	4 503	5 587	5 680	5 072
América	13 529	13 827	15 397	18 644
del cual:				
Brasil	678	130	239	377
Estados Unidos	10 263	11 506	12 594	15 272
México	1 600	1 371	1 528	1 416
Asia	8 266	6 577	3 628	3 500
del cual:				
Japón	1 460	2 324	2 281	2 503
Otros países del resto del mundo	2 502	1 023	1 825	2 427
Pro-memoria:				
Organismos internacionales	2	2	3	4
Títulos de deuda				
TOTAL MUNDIAL	206 457	217 432	231 506	251 358
UE-28	169 545	173 126	180 012	197 789
Zona del euro	149 826	152 849	157 056	174 643
del cual:				
Alemania	9 575	11 513	10 931	11 027
Austria	1 476	1 514	1 383	1 178
Bélgica	2 082	2 402	2 981	1 742
Francia	19 685	18 655	17 626	18 235
Irlanda	9 289	8 100	7 102	9 174
Italia	57 743	70 191	77 257	89 129
Luxemburgo	5 214	5 283	4 959	5 751
Países Bajos	21 236	23 039	23 196	23 049
Portugal	7 843	10 789	10 449	14 025
Resto de la UE-28	19 719	20 278	22 957	23 146
del cual:				
Reino Unido	15 445	16 164	17 932	18 091
Resto del mundo	36 911	44 305	51 494	53 569
Resto de Europa	3 470	3 383	4 077	4 819
del cual:				
Suiza	285	403	456	723
América	27 892	34 951	39 572	41 381
del cual:				
Brasil	7 178	5 756	5 616	4 297
Estados Unidos	14 419	21 543	25 197	28 960
México	2 140	3 070	3 735	3 806
Asia	877	1 105	1 330	1 638
del cual:				
Japón	74	173	222	397
Otros países del resto del mundo	4 673	4 866	6 514	5 731
Pro-memoria:				
Organismos internacionales	18 520	3 509	3 324	3 065

17.23b. Assets. Portfolio investment, excluding Banco de España
Breakdown by geographical and economic areas and financial instrument

17.23b Activos. Inversión de cartera, excluido el Banco de España
Detalle por zonas económicas y geográficas e instrumento financiero

Millones de euros

2016-I	2016-II	2016-III	2016-IV	2017-I	2017-II	2017-III	2017-IV	
								Equity and investment fund shares
214 480	215 597	222 058	233 087	256 098	269 957	282 270	295 844	TOTAL WORLD
186 745	187 579	195 686	205 484	226 538	240 334	251 670	264 571	EU-28
174 402	175 836	184 035	193 552	212 359	224 885	235 144	246 253	Euro area
								of which:
10 466	9 954	10 456	11 618	12 944	13 174	13 971	14 654	Germany
1 241	1 065	1 348	1 412	1 534	1 835	1 968	1 969	Austria
2 773	2 641	2 682	2 043	2 055	2 002	1 683	2 455	Belgium
24 211	25 118	26 798	30 341	33 891	36 806	38 709	38 993	France
21 784	23 537	25 324	28 429	33 274	35 589	37 308	39 032	Ireland
2 750	2 631	2 426	2 794	3 233	3 262	3 393	3 535	Italy
103 930	104 064	107 555	108 886	116 750	123 435	128 816	136 110	Luxemburgo
4 575	4 475	4 787	5 219	5 568	5 456	5 657	6 056	Netherlands
1 877	1 533	1 750	1 853	2 103	2 159	2 352	2 285	Portugal
12 343	11 743	11 651	11 931	14 179	15 449	16 526	18 318	Rest of EU-28
								of which:
11 062	10 567	10 524	10 829	12 925	13 986	15 054	16 698	United Kingdom
27 735	28 018	26 372	27 603	29 559	29 623	30 600	31 273	Rest of the world
6 108	6 390	6 327	6 753	7 146	6 593	6 440	6 702	Rest of Europe
								of which:
5 158	5 467	5 309	5 680	5 667	5 257	5 004	5 072	Switzerland
13 305	12 672	13 195	15 397	16 941	17 171	18 341	18 644	America
								of which:
168	170	217	239	319	349	417	377	Brasil
10 455	11 071	11 467	12 594	13 816	13 921	14 836	15 272	United States
1 868	1 390	1 301	1 528	1 684	1 698	1 618	1 416	Mexico
6 018	5 802	3 645	3 628	3 479	3 683	3 567	3 500	Asia
								of which:
2 020	1 860	2 057	2 281	2 441	2 556	2 581	2 503	Japan
2 304	3 154	3 205	1 825	1 993	2 176	2 252	2 427	Other countries of the rest of the world
								Memorandum item:
2	5	5	3	4	4	4	4	International organizations
								Debt securities
219 037	223 098	231 476	231 506	244 152	250 374	251 292	251 358	TOTAL WORLD
173 449	174 095	181 628	180 012	193 750	198 508	199 074	197 789	EU-28
150 922	150 871	158 178	157 056	170 159	174 482	175 411	174 643	Euro area
								of which:
10 048	9 762	9 344	10 931	11 107	12 212	12 190	11 027	Germany
1 513	1 308	1 269	1 383	1 184	1 258	1 362	1 178	Austria
2 953	2 923	3 070	2 981	2 656	2 431	1 972	1 742	Belgium
19 364	18 215	18 064	17 626	17 363	18 018	18 719	18 235	France
7 284	7 268	7 343	7 102	6 734	7 397	6 862	9 174	Ireland
69 325	71 672	76 915	77 257	89 387	90 149	91 429	89 129	Italy
5 165	5 367	5 462	4 959	5 138	5 604	5 648	5 751	Luxemburgo
24 242	23 476	23 991	23 196	23 294	23 214	23 027	23 049	Netherlands
9 643	9 597	11 501	10 449	12 152	13 034	12 977	14 025	Portugal
22 527	23 223	23 449	22 957	23 591	24 026	23 664	23 146	Rest of EU-28
								of which:
17 702	17 994	18 215	17 932	18 683	18 936	18 612	18 091	United Kingdom
45 587	49 003	49 849	51 494	50 403	51 866	52 217	53 569	Rest of the world
3 409	3 598	3 815	4 077	4 599	4 536	4 821	4 819	Rest of Europe
								of which:
366	395	412	456	719	682	729	723	Switzerland
36 493	39 058	39 393	39 572	38 317	39 653	40 130	41 381	America
								of which:
4 887	5 503	5 015	5 616	4 915	4 440	4 364	4 297	Brasil
23 046	24 621	25 290	25 197	24 778	26 440	27 137	28 960	United States
3 608	3 809	3 712	3 735	3 635	3 449	3 594	3 806	Mexico
1 059	1 065	1 400	1 330	1 430	1 467	1 527	1 638	Asia
								of which:
149	200	203	222	260	284	341	397	Japan
4 627	5 282	5 241	6 514	6 056	6 210	5 739	5 731	Other countries of the rest of the world
								Memorandum item:
3 909	3 956	3 727	3 324	3 495	3 417	3 260	3 065	International organizations

EUR millions

17. BALANCE OF PAYMENTS AND INTERNATIONAL INVESTMENT POSITION
B) International investment position

17. BALANZA DE PAGOS Y POSICIÓN DE INVERSIÓN INTERNACIONAL
B) Posición de inversión internacional

17.24 Activos. Otra inversión
Detalle por instrumento financiero y sector institucional

Saldos a fin de periodo

Millones de euros

	Préstamos					Depósitos					Otros activos financieros (a)		
	Total 1=2+4	IFM 2	AAPP 3	Otros sectores residentes		Total 6=7+9	Banco de España 7	OIFM 8	Otros sectores residentes		Total 11	del cual:	
				Total 4	del cual:				Total 9	del cual:		Total 12	Otros sectores residentes
					IFNM 5					IFNM 10			Otros sectores residentes
09	71 528	62 768	6 112	2 648	...	231 768	12 460	171 638	47 671	...	30 402	9 995	
10	78 735	66 519	8 977	3 238	...	223 993	20 146	160 101	43 745	...	33 024	9 991	
11	87 766	69 652	14 941	3 173	...	230 721	31 241	161 212	38 268	...	36 676	9 667	
12	88 356	53 779	30 978	3 599	...	238 678	39 001	162 472	37 206	...	78 565	39 284	
13 IV	91 558	51 218	35 556	4 784	2 631	205 039	52 031	117 169	35 839	3 870	80 962	47 418	
14 I	90 230	50 099	35 552	4 579	2 426	213 680	61 910	116 294	35 477	3 831	78 161	44 251	
II	89 926	48 087	36 550	5 288	3 119	238 141	65 381	132 408	40 352	4 358	79 824	43 501	
III	92 209	50 077	36 914	5 219	3 137	236 023	71 301	127 743	36 979	3 994	81 227	43 484	
IV P	93 621	51 630	36 899	5 093	3 008	216 135	75 523	108 957	31 654	3 419	89 014	46 763	
15 I P	96 705	52 844	35 780	8 081	4 997	237 296	77 532	120 801	38 964	4 246	84 284	40 437	
II P	96 859	54 662	35 615	6 582	3 673	231 099	82 095	109 274	39 730	4 253	81 454	40 785	
III P	98 775	54 197	35 568	9 010	6 214	243 856	85 973	117 575	40 308	4 332	77 334	38 507	
IV P	97 747	57 145	35 623	4 979	2 399	240 512	88 843	118 270	33 399	3 595	83 528	40 972	
16 I P	95 332	55 452	35 417	4 463	2 278	241 614	91 079	117 716	32 819	3 534	83 653	41 234	
II P	101 055	60 495	35 432	5 128	3 345	250 894	94 475	123 094	33 325	3 590	87 499	42 033	
III P	102 548	61 170	35 327	6 052	4 151	251 624	100 376	115 819	35 430	3 815	86 401	41 369	
IV P	107 063	67 143	35 360	4 560	2 310	247 888	103 094	113 431	31 363	3 371	89 406	46 050	
17 I P	111 195	70 208	34 999	5 988	3 946	260 681	106 396	120 488	33 798	3 629	88 349	45 644	
II P	111 767	71 301	34 820	5 646	3 531	254 231	109 970	112 189	32 072	3 437	88 079	46 088	
III P	113 706	73 260	34 696	5 750	3 073	251 309	114 026	106 941	30 342	3 249	85 621	44 184	
IV P	115 895	73 946	34 657	7 293	4 258	263 024	117 490	114 951	30 583	3 249	91 996	48 409	

a. Se incluyen dentro de los otros activos y pasivos financieros otras participaciones en el capital que no adoptan la forma de valores y no se incluyen en la inversión de cartera (este es el caso de algunas participaciones en organizaciones internacionales), créditos y anticipos comerciales, otras cuentas pendientes de cobro/pago, los seguros, planes de pensiones y sistemas de garantías normalizadas y las asignaciones de derechos especiales de giro.

17. BALANZA DE PAGOS Y POSICIÓN DE INVERSIÓN INTERNACIONAL
B) Posición de inversión internacional

17.27 Pasivos
Detalle por categoría funcional e instrumento financiero

Saldos a fin de periodo

mm de euros

	Total 1=2+5+9+13+14	Inversión directa			Inversión de cartera				Otra inversión, incluido Banco de España					Derivados financieros 14
		Total 2=3+4	Participaciones de capital 3	Instrumentos de deuda 4	Total 5=6+7+8	Participaciones de capital y en fondos de inversión 6	Títulos de deuda a largo plazo 7	Títulos de deuda a corto plazo 8	Total, excluido Banco de España				Banco de España 13	
									Total 9=10 a 12	Préstamos 10	Depósitos 11	Otros pasivos (a) 12		
09	2 363	529	328	201	1 068	223	768	77	643	128	508	8	44	78
10	2 303	545	339	207	946	181	707	58	664	141	512	11	55	92
11	2 364	552	351	201	842	162	643	37	656	148	493	15	179	134
12	2 407	554	347	207	790	179	590	22	567	202	331	33	344	152
13 IV	2 356	579	370	208	902	242	629	31	546	213	299	34	229	100
14 I	2 423	593	378	215	929	249	643	36	549	213	301	35	252	101
II	2 497	605	387	218	995	275	667	53	551	213	300	37	237	110
III	2 541	622	393	229	988	275	657	56	567	215	315	37	244	120
IV P	2 539	617	398	219	1 011	272	674	64	561	215	310	36	226	124
15 I P	2 700	628	401	228	1 110	325	719	66	564	208	319	37	250	147
II P	2 637	629	405	224	1 073	316	693	64	552	207	306	39	268	115
III P	2 630	633	408	225	1 048	283	695	69	555	205	313	37	275	119
IV P	2 629	638	414	225	1 048	281	694	72	529	201	291	37	301	113
16 I P	2 652	647	423	224	1 021	260	689	71	543	201	304	38	315	125
II P	2 696	659	432	227	1 013	251	691	71	532	197	295	40	359	134
III P	2 725	669	435	233	1 036	272	694	71	517	196	280	41	376	127
IV P	2 713	674	450	224	1 035	290	668	77	508	193	272	42	387	109
17 I P	2 795	691	457	234	1 061	327	660	74	505	191	268	45	436	101
II P	2 816	695	460	235	1 090	337	681	73	501	190	263	47	436	95
III P	2 813	692	458	234	1 088	347	670	71	496	188	261	47	441	96
IV P	2 815	687	466	221	1 088	337	676	75	502	187	268	47	444	94

a. Se incluyen dentro de los otros activos y pasivos financieros otras participaciones en el capital que no adoptan la forma de valores y no se incluyen en la inversión de cartera (este es el caso de algunas participaciones en organizaciones internacionales), créditos y anticipos comerciales, otras cuentas pendientes de cobro/pago, los seguros, planes de pensiones y sistemas de garantías normalizadas y las asignaciones de derechos especiales de giro.

17. BALANZA DE PAGOS Y POSICIÓN DE INVERSIÓN INTERNACIONAL
B) Posición de Inversión Internacional

17.2a Pasivos por sector institucional y categoría funcional
Detalle por zonas económicas y geográficas (a) (b)

Datos referidos a 2017. Actualización marzo 2018

Millones de euros

	Instituciones financieras monetarias			Administraciones Públicas		Otros sectores residentes				
	Inversión directa	Inversión de cartera (c)	Otra inversión	Inversión de cartera (c)	Otra inversión	Inversión directa		Inversión de cartera (c)	Otra inversión	
	1	2	3	4	5	Total	Del cual: ETVE (d)	7	8	9
PASIVOS										
TOTAL MUNDIAL	20 423	263 490	715 176	475 280	88 735	666 088	42 845	349 676	142 141	
Europa	18 199	143 712	...	467 637	...	579 041	34 472	228 711	124 018	
UE-28	17 887	137 554	663 896	467 341	88 741	539 348	32 379	211 119	118 755	
Zona del euro	15 246	115 853	598 013	461 606	62 339	448 725	29 473	153 744	58 346	
Alemania	3 294	2 908	34 383	16 240	5 798	50 910	2 280	4 208	12 856	
Bélgica	198	45 815	3 060	289 748	...	12 177	462	63 578	3 018	
Países Bajos	3 683	1 144	6 080	4 243	...	180 353	9 369	7 678	5 452	
Francia	5 594	20 656	87 271	65 804	1 728	54 257	1 403	32 059	17 614	
Italia	783	7 437	8 263	22 276	...	31 634	...	4 125	3 596	
Portugal	-195	539	8 319	4 570	...	12 328	...	418	2 027	
Resto zona del euro	1 888	37 355	450 636	58 725	54 749	107 066	15 511	41 677	13 783	
Reino Unido	2 521	21 312	41 019	5 079	344	77 235	2 354	56 398	26 949	
Resto UE-28	119	388	24 864	655	26 058	13 388	552	977	33 460	
Resto de Europa	312	6 158	...	296	...	39 693	2 093	17 592	5 263	
América	1 778	35 473	22 484	7 601	...	69 726	7 125	69 006	7 275	
América del norte y central	905	35 211	14 844	6 386	...	49 677	...	68 167	6 083	
América del sur	872	262	7 640	1 216	...	20 049	...	839	1 192	
África	4 342	1 610	...	1 255	2 254	
Asia	210	1 890	12 444	14 379	800	5 598	5 331	
Oceanía	153	620	1 071	...	547	640	
OCDE	19 090	178 915	220 918	531 190	30 949	612 962	39 586	296 979	95 154	
OPEP	424	959	13 306	8 742	959	3 128	2 193	
NICs	983	2 735	4 470	...	3 063	482	
ASEAN	828	190	1 992	...	2 621	644	

...: Cantidad inferior al umbral de depuración o con número insuficiente de observaciones del fenómeno considerado.

- : Cantidad igual a cero.

a. La composición de las zonas económicas se detalla en las notas al final del capítulo.

b. La diferencia entre los importes asignados al total mundial y la suma de las zonas geográficas corresponde a información que ha quedado indeterminada geográficamente y a las cantidades de organismos internacionales distintos de los de la Unión Europea.

c. En la inversión de cartera, el desglose geográfico de las posiciones de los pasivos se realiza basándose en la información disponible, la cual corresponde al país de la primera contrapartida no residente y que no tiene por qué coincidir con la del tenedor final de los títulos. Por otro lado, la presentación por país de contrapartida puede provocar la aparición de posiciones negativas. Estas posiciones se producen cuando un inversor vende en firme valores que ha recibido en préstamos o como garantía de préstamos de efectivo (operaciones repo).

d. ETVE: Empresas de Tenencias de Valores Extranjeros. Esta rúbrica incluye también otras empresas holding que, no siendo estrictamente ETVE, se han establecido en España con la finalidad principal de canalizar inversiones directas.

17. BALANZA DE PAGOS Y POSICIÓN DE INVERSIÓN INTERNACIONAL
B) Posición de inversión internacional

17.28 Pasivos. Inversión de cartera
Detalle por instrumento financiero y sector institucional

Saldos a fin de periodo

Millones de euros

	Participaciones de capital y en fondos de inversión				Títulos de deuda a largo plazo (a)					Títulos de deuda a corto plazo (a)				
	Total 1=2+3	IFM 2	Otros sectores residentes 3	del cual: 4	Total 5=6+8	AAPP 6	IFM 7	Otros sectores residentes 8	del cual: 9	Total 10=11+13	AAPP 11	IFM 12	Otros sectores residentes 13	del cual: 14
09	222 619	94 638	127 981	...	767 989	229 085	260 304	278 601	...	77 441	44 479	14 903	18 059	...
10	181 031	63 211	117 820	...	706 725	220 357	237 915	248 454	...	58 468	36 629	9 910	11 929	...
11	162 281	50 622	111 659	...	642 899	211 116	212 924	218 859	...	37 128	28 534	3 494	5 100	...
12	178 972	58 409	120 563	...	589 575	225 299	159 325	204 952	...	21 874	14 010	1 800	6 064	...
13 IV	242 175	80 286	161 890	6 230	629 178	296 268	149 042	183 868	173 247	31 082	25 903	1 687	3 492	2 936
14 I	249 322	88 301	161 021	6 346	643 394	312 033	147 611	183 749	171 438	36 199	29 618	1 957	4 624	3 462
II	274 753	98 456	176 297	6 624	667 034	328 601	148 924	189 508	178 048	53 111	45 952	2 378	4 782	3 558
III	275 084	101 320	173 763	7 540	657 009	321 331	148 638	187 041	173 972	56 192	48 197	2 912	5 083	3 834
IV P	272 351	94 302	178 049	7 500	674 459	342 216	148 969	183 275	170 696	63 807	54 650	3 808	5 350	4 207
15 I	325 157	110 202	214 956	8 869	718 778	391 476	149 217	178 084	162 290	66 038	52 837	4 781	8 420	7 395
II	316 302	104 423	211 879	10 511	692 740	383 026	143 676	166 038	149 893	63 576	55 092	3 746	4 739	3 890
III	283 349	82 801	200 548	10 681	695 194	390 596	143 110	161 487	145 807	69 431	58 113	5 247	6 071	5 284
IV P	281 467	78 054	203 413	11 382	694 420	396 340	140 372	157 708	140 695	72 378	59 640	5 840	6 898	6 174
16 I	259 807	65 828	193 979	10 116	689 461	406 957	134 682	147 822	130 667	71 256	54 228	6 513	10 515	9 793
II	250 703	55 894	194 808	10 984	690 915	409 219	129 250	152 446	133 491	71 071	55 583	7 711	7 777	7 060
III	271 702	62 099	209 603	12 200	693 779	413 303	129 906	150 571	130 413	70 540	55 382	7 575	7 583	6 864
IV P	289 511	80 126	209 385	12 422	668 351	398 025	125 528	144 798	125 431	76 960	61 427	7 038	8 496	8 128
17 I	326 808	94 910	231 898	13 651	659 815	394 472	122 085	143 259	123 086	74 319	60 360	6 300	7 659	7 185
II	336 596	98 116	238 480	16 518	680 522	411 771	126 888	141 862	122 459	72 928	59 274	5 821	7 834	7 157
III	347 064	109 367	237 697	16 888	670 383	406 347	127 973	136 063	116 266	70 580	53 482	9 399	7 699	6 974
IV P	337 224	102 023	235 201	17 267	676 452	413 952	148 815	113 685	90 978	74 770	61 328	12 652	790	32

a. Los títulos de deuda se clasifican como de corto plazo (menos de un año) y de largo plazo (un año o más).

17. BALANZA DE PAGOS Y POSICIÓN DE INVERSIÓN INTERNACIONAL
B) Posición de inversión internacional

17.29 Pasivos. Otra inversión
Detalle por instrumento financiero y sector institucional

Saldos a fin de periodo

Millones de euros

	Préstamos				Depósitos			Otros pasivos (a)	
	Total 1=2+3	AAPP 2	Otros sectores residentes 3	del cual: 4	Total 5=6+7	Banco de España 6	IFM 7	Total 8	del cual: 9
09	127 504	33 900	93 604	...	549 066	41 400	507 666	11 181	4 953
10	140 667	42 157	98 511	...	562 985	51 323	511 662	14 742	8 659
11	148 348	46 243	102 105	...	668 647	175 360	493 287	18 097	11 174
12	202 444	92 775	109 669	...	671 331	340 349	330 982	36 745	30 264
13 IV	213 391	99 347	114 044	12 196	524 697	226 041	298 656	37 074	31 228
14 I	213 370	99 527	113 844	12 995	549 253	248 396	300 857	37 735	31 840
II	213 361	100 893	112 468	11 874	533 713	233 385	300 328	40 079	32 719
III	214 750	100 873	113 877	13 050	555 632	240 356	315 276	39 864	33 035
IV P	214 889	104 879	110 010	12 597	532 251	222 414	309 837	39 817	33 565
15 I	208 012	100 714	107 299	11 787	565 703	246 560	319 144	40 685	35 084
II	207 070	100 954	106 115	11 760	571 283	264 862	306 422	42 128	35 474
III	204 631	97 830	106 801	13 251	584 525	271 257	313 269	40 838	35 283
IV P	200 522	95 598	104 925	13 580	587 843	296 913	290 930	40 769	35 776
16 I	200 834	95 354	105 480	13 781	615 894	311 826	304 068	41 925	36 587
II	197 018	94 583	102 434	12 673	649 897	355 376	294 521	43 813	38 592
III	196 224	94 484	101 739	12 347	652 502	372 467	280 036	44 363	38 742
IV P	193 483	92 518	100 965	12 454	656 111	383 616	272 495	45 405	39 503
17 I	191 436	91 489	99 948	13 091	701 292	432 810	268 482	48 913	43 297
II	190 028	91 271	98 758	12 642	695 593	432 101	263 492	50 561	44 245
III	188 103	91 270	96 833	10 115	698 393	437 364	261 029	50 333	42 411
IV P	186 809	88 682	98 127	10 608	708 701	440 671	268 030	50 543	44 014

a. Se incluyen dentro de los otros activos y pasivos financieros otras participaciones en el capital que no adoptan la forma de valores y no se incluyen en la inversión de cartera (este es el caso de algunas participaciones en organizaciones internacionales), créditos y anticipos comerciales, otras cuentas pendientes de cobro/pago, los seguros, planes de pensiones y sistemas de garantías normalizadas y las asignaciones de derechos especiales de giro.

17. BALANZA DE PAGOS Y POSICIÓN DE INVERSIÓN INTERNACIONAL
C) Reservas Internacionales y liquidez en moneda extranjera

17.25 Reservas internacionales y liquidez en moneda extranjera

Saldos a fin de periodo

Millones de euros

	Activos de reserva y otros activos en moneda extranjera Valores de mercado					Drenajes netos de liquidez en moneda extranjera (a) (operaciones con vencimiento residual de hasta un año) Valores nominales						
	Total	Banco de España			Tesoro Público	Total	Banco de España			Tesoro Público		
		Total	Activos de reserva (b)	Otros activos en moneda extranjera	Activos en moneda extranjera		Total	Pre-determinados	Contingentes	Total	Pre-determinados	Contingentes
1=2+5	2=3+4	3	4	5	6=7+10	7=8+9	8	9	10=11+12	11	12	
13	35 851	35 851	33 587	2 265	-	-13	-1	-1	-	-13	-13	-
14	44 316	44 316	41 469	2 847	-	-123	-47	-47	-	-76	-76	-
15	53 409	53 409	49 573	3 837	-	-566	-552	-552	-	-14	-14	-
16	64 981	64 981	59 902	5 079	-	-1 531	-1 519	-1 519	-	-12	-12	-
16 Sep	63 186	63 186	59 262	3 924	-	-775	-762	-762	-	-12	-12	-
Oct	63 768	63 768	59 764	4 004	-	-743	-732	-732	-	-12	-12	-
Nov	64 378	64 378	59 964	4 415	-	-960	-947	-947	-	-12	-12	-
Dic	64 981	64 981	59 902	5 079	-	-1 531	-1 519	-1 519	-	-12	-12	-
17 Ene	63 047	63 047	59 612	3 435	-	-12	0	0	-	-12	-12	-
Feb	65 268	65 268	61 006	4 262	-	-815	-803	-803	-	-12	-12	-
Mar	64 780	64 780	60 379	4 401	-	-985	-973	-973	-	-12	-12	-
Abr	62 673	62 673	59 305	3 368	-	31	1	1	-	31	31	-
May	61 286	61 286	58 019	3 267	-	81	0	0	-	81	81	-
Jun	61 025	61 025	57 015	4 010	-	-800	-788	-788	-	-12	-12	-
Jul	59 175	59 175	56 071	3 103	-	-10	2	2	-	-12	-12	-
Ago	59 160	59 160	56 095	3 065	-	-11	0	0	-	-11	-11	-
Sep	60 014	60 014	56 102	3 911	-	-985	-974	-974	-	-12	-12	-
Oct	60 358	60 358	58 009	2 348	-	39	51	51	-	-12	-12	-
Nov	59 779	59 779	57 664	2 115	-	83	95	95	-	-12	-12	-
Dic	60 981	60 981	57 877	3 104	-	-1 012	-1 000	-1 000	-	-12	-12	-
18 Ene	58 093	58 093	56 579	1 514	-	-10	2	2	-	-12	-12	-
Feb	58 747	58 747	57 321	1 426	-	-1 648	1	1	-	-1 649	-1 649	-
Mar	59 298	59 298	57 122	2 176	-	-740	-729	-729	-	-12	-12	-

Véanse notas al final del capítulo

17. BALANZA DE PAGOS Y POSICIÓN DE INVERSIÓN INTERNACIONAL
C) Reservas internacionales y liquidez en moneda extranjera

17.26 Reservas internacionales

Saldos a fin de periodo

	Activos de reserva								Pro memoria									
	Millones de euros								Millones de DEG									
	Total	Divisas convertibles			Posición de reserva en el FMI	DEG	Oro monetario	Otros activos de reserva	Oro monetario en millones de onzas troy	Posición de reserva en el FMI			Tenencias de DEG			Otros activos frente al FMI		
		Total	Valores	Depósitos						Total	Tramo de reserva	Acuerdos para préstamos	Total	Asignados	Adquisiciones (+) Utilizaciones (-)			
1=2+5 a 8	2=3+4	3	4	5	6	7	8	9	10=11+14	11=12-13	12	13	14	15=16+17	16	17	18	
13	33 587	20 093	19 934	159	2 152	3 122	7 888	332	9,05	1 924	1 055	4 023	2 969	870	2 792	2 828	-36	286
14	41 469	27 076	26 581	495	1 888	3 233	8 943	328	9,05	1 584	780	4 023	3 243	803	2 711	2 828	-117	263
15	49 573	35 560	33 763	1 797	1 425	3 507	8 811	269	9,05	1 120	478	4 023	3 546	642	2 755	2 828	-72	215
16	59 902	44 474	42 603	1 871	1 669	3 551	9 941	267	9,05	1 310	799	9 536	8 737	511	2 786	2 828	-42	159
16 Nov	59 964	44 460	42 494	1 965	1 667	3 529	10 067	241	9,05	1 310	799	9 536	8 737	511	2 772	2 828	-55	173
Dic	59 902	44 474	42 603	1 871	1 669	3 551	9 941	267	9,05	1 310	799	9 536	8 737	511	2 786	2 828	-42	159
17 Ene	59 612	44 073	42 155	1 918	1 635	3 520	10 169	215	9,05	1 294	799	9 536	8 737	495	2 786	2 828	-42	159
Feb	61 006	44 952	43 000	1 952	1 568	3 565	10 721	200	9,05	1 227	799	9 536	8 737	428	2 791	2 828	-37	154
Mar	60 379	44 562	42 555	2 007	1 559	3 552	10 517	189	9,05	1 227	799	9 536	8 737	428	2 797	2 828	-30	148
Abr	59 305	43 593	41 634	1 959	1 539	3 470	10 507	196	9,05	1 227	799	9 536	8 737	428	2 767	2 828	-60	148
May	58 019	42 679	40 527	2 152	1 515	3 420	10 218	187	9,05	1 227	799	9 536	8 737	428	2 771	2 828	-56	145
Jun	57 015	42 095	39 508	2 588	1 493	3 393	9 868	166	9,05	1 224	799	9 536	8 737	425	2 782	2 828	-45	131
Jul	56 071	41 346	38 819	2 527	1 452	3 329	9 792	152	9,05	1 210	799	9 536	8 737	411	2 774	2 828	-54	130
Ago	56 095	41 136	38 552	2 583	1 497	3 318	9 997	147	9,05	1 254	843	9 536	8 693	411	2 779	2 828	-49	127
Sep	56 102	41 249	38 745	2 504	1 501	3 334	9 867	152	9,05	1 254	843	9 536	8 693	411	2 785	2 828	-42	120
Oct	58 009	43 077	40 444	2 633	1 513	3 362	9 897	161	9,05	1 253	843	9 536	8 693	410	2 785	2 828	-43	120
Nov	57 664	42 921	40 265	2 656	1 484	3 325	9 783	151	9,05	1 242	843	9 536	8 693	399	2 782	2 828	-46	118
Dic	57 877	43 098	39 076	4 023	1 448	3 398	9 795	137	9,05	1 219	843	9 536	8 693	377	2 861	2 828	34	105
18 Ene	56 579	41 962	36 919	5 043	1 416	3 337	9 767	98	9,05	1 210	843	9 536	8 693	367	2 852	2 828	25	103
Feb	57 321	42 636	37 295	5 340	1 422	3 383	9 778	103	9,05	1 202	843	9 536	8 693	359	2 858	2 828	30	100
Mar	57 122	42 559	37 077	5 482	1 408	3 380	9 739	36	9,05	1 193	843	9 536	8 693	351	2 864	2 828	36	93

Véanse notas al final del capítulo

17. BALANZA DE PAGOS Y POSICIÓN DE INVERSIÓN INTERNACIONAL
D) Deuda externa

17.30 Resumen

Saldos a fin de periodo

	miles de millones de euros				en % del PIB				
	Posición de inversión internacional. Pasivos	Deuda externa bruta	Posición de inversión internacional neta (A-P)	Deuda externa neta (P-A)	Posición de inversión internacional. Pasivos	Deuda externa bruta	Posición de inversión internacional neta (A-P)	Deuda externa neta (P-A)	
	1	2	3	4	5	6	7	8	
09		2 363	1 735	-1 009	962	219,0	160,7	-93,5	89,2
10		2 303	1 690	-957	1 007	213,0	156,4	-88,6	93,2
11		2 364	1 716	-984	1 038	220,8	160,3	-91,9	97,0
12		2 407	1 728	-935	995	231,5	166,2	-89,9	95,7
13		2 356	1 643	-977	971	229,7	160,2	-95,2	94,7
13 IV		2 356	1 643	-977	971	229,7	160,2	-95,2	94,7
14 I		2 423	1 694	-1 004	992	236,0	164,9	-97,8	96,6
II		2 497	1 725	-1 025	994	242,7	167,6	-99,6	96,6
III		2 541	1 752	-1 015	1 010	246,0	169,6	-98,3	97,8
IV	P	2 539	1 744	-1 015	1 014	244,6	168,0	-97,8	97,7
15 I	P	2 700	1 827	-1 035	1 035	258,0	174,5	-98,9	98,9
II	P	2 637	1 801	-997	1 017	249,4	170,3	-94,3	96,2
III	P	2 630	1 819	-991	1 018	246,2	170,3	-92,7	95,3
IV	P	2 629	1 821	-969	1 015	243,4	168,6	-89,7	94,0
16 I	P	2 652	1 844	-986	1 029	243,6	169,4	-90,6	94,5
II	P	2 696	1 880	-964	1 030	245,2	170,9	-87,7	93,7
III	P	2 725	1 891	-973	1 027	245,6	170,4	-87,7	92,5
IV	P	2 713	1 865	-933	990	242,6	166,7	-83,4	88,5
17 I	P	2 795	1 910	-951	1 002	247,4	169,1	-84,2	88,7
II	P	2 816	1 924	-980	1 015	246,9	168,7	-85,9	89,0
III	P	2 813	1 912	-963	1 001	244,4	166,1	-83,6	87,0
IV	P	2 815	1 918	-940	988	241,9	164,8	-80,8	84,9

POSICIÓN DE INVERSIÓN INTERNACIONAL. TOTAL PASIVOS Y DEUDA EXTERNA BRUTA

POSICIÓN DE INVERSIÓN INTERNACIONAL NETA Y DEUDA EXTERNA NETA

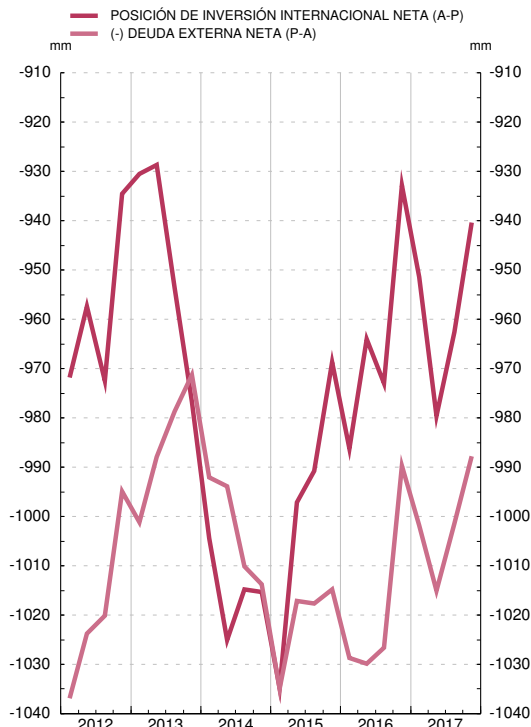
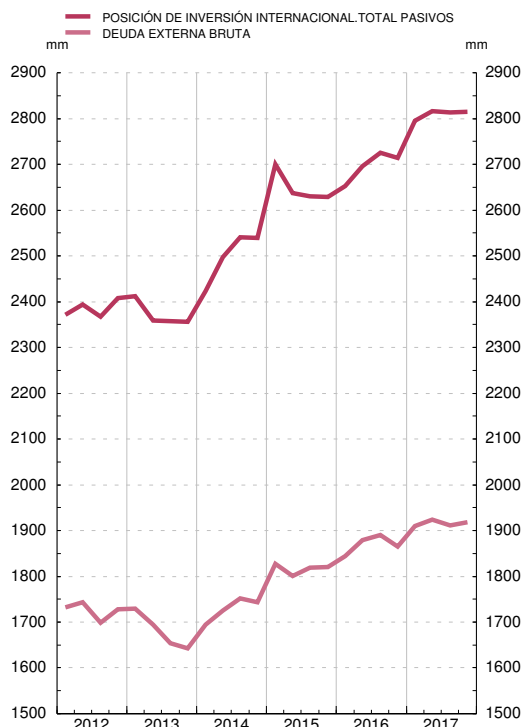

17. BALANZA DE PAGOS Y POSICIÓN DE INVERSIÓN INTERNACIONAL
B) Posición de inversión internacional

17.31 Deuda externa bruta
Detalle por sector institucional e instrumento financiero

Saldos a fin de periodo

Millones de euros

	Total deuda externa	Administraciones Públicas					Otras instituciones financieras monetarias					
		Total	Corto plazo		Largo plazo		Total	Corto plazo			Largo plazo	
			Títulos de deuda corto plazo (a)	Préstamos, créditos comerciales y otros pasivos (b)	Títulos de deuda largo plazo (a)	Préstamos, créditos comerciales y otros pasivos (b)		Títulos de deuda corto plazo (a)	Depósitos	Préstamos, créditos comerciales y otros pasivos (b)	Títulos de deuda largo plazo (a)	Depósitos
14 IV	P 1 743 829	501 899	54 650	4 385	342 216	100 649	465 340	3 808	246 988	2 727	148 969	62 850
15 I	P 1 826 700	545 113	52 837	3 712	391 476	97 088	475 029	4 781	257 777	1 887	149 217	61 366
II	P 1 800 777	539 151	55 092	4 356	383 026	96 676	456 863	3 746	245 918	3 021	143 676	60 503
III	P 1 819 216	546 609	58 113	3 968	390 596	93 931	463 571	5 247	253 540	1 945	143 110	59 729
IV	P 1 820 518	551 640	59 640	2 841	396 340	92 819	438 474	5 840	230 506	1 332	140 372	60 425
16 I	P 1 843 538	556 614	54 228	2 007	406 957	93 422	447 027	6 513	242 513	1 765	134 682	61 555
II	P 1 879 557	559 473	55 583	1 514	409 219	93 157	433 059	7 711	234 987	1 577	129 250	59 534
III	P 1 890 735	563 258	55 382	1 720	413 303	92 854	419 514	7 575	219 899	1 997	129 906	60 136
IV	P 1 864 585	552 755	61 427	2 505	398 025	90 798	406 573	7 038	214 435	1 512	125 528	58 060
17 I	P 1 909 704	546 328	60 360	655	394 472	90 842	398 884	6 300	208 340	2 016	122 085	60 141
II	P 1 924 476	562 317	59 274	1 680	411 771	89 592	399 066	5 821	206 906	2 865	126 888	56 586
III	P 1 911 566	551 096	53 482	2 038	406 347	89 228	402 942	9 399	202 840	4 542	127 973	58 189
IV	P 1 918 114	564 015	61 328	1 737	413 952	86 998	432 614	12 652	210 439	3 118	148 815	57 591

17. BALANZA DE PAGOS Y POSICIÓN DE INVERSIÓN INTERNACIONAL
B) Posición de inversión internacional

17.31 Deuda externa bruta
Detalle por sector institucional e instrumento financiero (Cont.)

Saldos a fin de periodo

Millones de euros

	Banco de España			Otros sectores residentes				Inversión Directa				
	Total	Corto plazo		Total	Corto plazo		Largo plazo		Total	Pasivos con:		
		Depósitos	Derechos especiales de giro (asignados) (c)		Títulos de deuda corto plazo (a)	Préstamos, créditos comerciales y otros pasivos (b)	Títulos de deuda largo plazo (a)	Préstamos, créditos comerciales y otros pasivos (b)		Inversores directos	Empresas de inversión directa	Empresas del grupo
14 IV	P 225 786	222 414	3 372	331 611	5 350	34 021	183 275	108 966	219 193	47 822	58 518	112 853
15 I	P 250 187	246 560	3 628	328 581	8 420	37 668	178 084	104 409	227 790	50 454	64 320	113 016
II	P 268 417	264 862	3 555	312 321	4 739	37 309	166 038	104 236	224 024	50 723	62 193	111 108
III	P 274 797	271 257	3 541	309 598	6 071	38 710	161 487	103 329	224 641	53 003	63 166	108 472
IV	P 300 512	296 913	3 599	305 262	6 898	38 936	157 708	101 720	224 630	54 457	63 062	107 111
16 I	P 315 326	311 826	3 499	300 359	10 515	39 719	147 822	102 303	224 213	53 376	65 169	105 668
II	P 358 933	355 376	3 557	301 204	7 777	40 887	152 446	100 094	226 888	52 853	66 314	107 721
III	P 376 002	372 467	3 535	298 598	7 583	40 856	150 571	99 588	233 363	56 298	71 048	106 017
IV	P 387 220	383 616	3 604	293 761	8 496	40 416	144 798	100 052	224 275	52 780	67 673	103 822
17 I	P 436 401	432 810	3 591	294 161	7 659	42 850	143 259	100 393	233 929	53 518	74 173	106 238
II	P 435 549	432 101	3 448	292 698	7 834	43 232	141 862	99 770	234 845	53 029	74 124	107 691
III	P 440 749	437 364	3 384	283 005	7 699	38 892	136 063	100 350	233 775	51 768	73 459	108 548
IV	P 444 029	440 671	3 358	256 616	790	40 910	113 685	101 230	220 840	46 610	73 970	100 260

a. Los títulos de deuda se clasifican como de corto plazo (menos de un año) y de largo plazo (un año o más).

b. La rúbrica de préstamos, créditos comerciales y otros pasivos recoge fundamentalmente préstamos, créditos y anticipos comerciales concedidos por no residentes, otras cuentas pendientes de cobro y pago y los seguros, planes de pensiones y sistemas de garantías normalizadas.

c. La sexta edición del Manual de Balanza de Pagos y de Posición de Inversión Internacional establece que las asignaciones de DEG suponen, además de incrementos de los activos de reserva, un incremento de los pasivos a largo plazo del país receptor.

17. BALANZA DE PAGOS Y POSICIÓN DE INVERSIÓN INTERNACIONAL
E) Inversión directa según principio direccional

17.40 Inversión directa. Posiciones
Detalle por sector institucional (a)

Saldos a fin de periodo

		Inversión directa de España en el exterior			Inversión directa del exterior en España		
		Otras instituciones financieras monetarias	Otros sectores residentes		Otras instituciones financieras monetarias	Otros sectores residentes	
			Total	del cual:		Total	del cual:
1		2		3	4		5
			IFNM			IFNM	
14	IV P	96 672	330 780	70 878	14 163	478 429	61 886
15	I P	105 328	347 068	69 520	13 118	482 269	61 053
	II P	102 697	352 935	68 797	12 249	482 549	59 136
	III P	96 935	341 869	64 558	12 073	484 396	58 025
	IV P	100 673	351 702	64 855	12 357	487 214	55 470
16	I P	102 740	352 874	62 933	12 668	495 655	55 847
	II P	103 500	371 259	64 114	12 984	500 613	55 878
	III P	103 005	369 567	66 856	13 527	502 924	54 139
	IV P	104 180	396 043	70 953	14 002	510 128	54 237
17	I P	105 679	407 315	71 818	14 116	521 561	53 827
	II P	110 516	386 616	66 745	14 075	523 291	53 756
	III P	110 468	387 503	67 993	14 204	515 942	54 987
	IV P	111 756	386 243	68 239	13 883	523 443	54 523

a. Sobre la presentación de la inversión directa según el principio direccional véase el epígrafe 4.2.1 de las notas metodológicas.

17. BALANZA DE PAGOS Y POSICIÓN DE INVERSIÓN INTERNACIONAL
E) Inversión directa según principio direccional

17.41 Inversión directa. Transacciones
Detalle por sector institucional (a)

Transacciones

		Inversión directa de España en el exterior			Inversión directa del exterior en España		
		Otras instituciones financieras monetarias	Otros sectores residentes		Otras instituciones financieras monetarias	Otros sectores residentes	
			Total	del cual:		Total	del cual:
1		2		3	4		5
			IFNM			IFNM	
14		9 107	16 397	447	2 079	16 944	-4 413
15	P	11 483	34 079	4 017	-237	17 873	371
16	P	5 689	28 756	5 560	1 558	16 215	-595
14	IV	5 601	6 841	-1 859	267	-2 816	-1 690
15	I P	1 539	4 395	1 705	-769	3 168	1 277
	II P	4 676	15 865	1 314	114	3 748	11
	III P	2 843	7 682	960	-130	7 022	-635
	IV P	2 424	6 137	38	547	3 936	-282
16	I P	3 604	10 275	1 603	202	8 460	391
	II P	622	11 345	1 662	194	6 870	51
	III P	-159	1 217	1 038	297	634	-1 696
	IV P	1 622	5 919	1 257	866	251	659
17	I P	-300	6 378	1 135	37	7 420	-578
	II P	2 461	-1 646	-1 040	95	-4 389	-780
	III P	1 881	5 119	847	140	-2 144	1 087
	IV P	2 503	19 797	310	-304	16 082	-1 138

a. Sobre la presentación de la inversión directa según el principio direccional véase el epígrafe 4.2.1 de las notas metodológicas.

17. BALANZA DE PAGOS Y POSICIÓN DE INVERSIÓN INTERNACIONAL
E) Inversión directa según principio direccional

17.42 Inversión directa. Posición.
Detalle por sector de actividad económica (a)

Actualización marzo 2018

Millones de euros

	Inversiones de España en el exterior			Inversiones del exterior en España		
	2015 p	2016 p	2017 p	2014 p	2016 p	2017 p
	1	2	3	4	5	6
TOTAL	452 374	500 223	497 999	499 571	524 130	537 326
Agricultura, ganadería, silvicultura y pesca.	388	398	400	888	910	945
Industrias extractivas	8 927	14 177	6 035	6 180	7 653
Industria manufacturera	85 059	93 660	87 303	119 425	118 444	127 677
Suministro de energía eléctrica, gas, vapor y aire acondicionado, agua, actividades de saneamiento, gestión de residuos y descontaminación	32 072	32 999	25 682	51 203	52 646	45 355
Construcción.	18 523	23 224	23 329	8 381	8 822	8 151
Comercio al por mayor y al por menor, reparación de vehículos de motor y motocicletas	22 732	29 428	28 976	33 810	41 588	39 931
Transporte y almacenamiento, información y comunicaciones	50 873	55 778	55 584	37 851	41 689	43 472
Hostelería	4 165	5 233	4 779	3 520	3 599	3 507
Actividades financieras y de seguros	177 846	192 680	201 141	67 179	74 665	81 510
Actividades inmobiliarias, actividades profesionales, científicas, técnicas, administrativas y servicios auxiliares	30 209	33 621	33 037	56 388	57 599	58 294
Otros servicios (b)	1 084	2 178	2 496	3 273	3 268	4 123
Pro-memoria:						
ETVE (c)	24 114	33 414	33 970	25 309	30 929	39 594

17. BALANZA DE PAGOS Y POSICIÓN DE INVERSIÓN INTERNACIONAL
E) Inversión directa según principio direccional

17.43 Inversión directa. Transacciones.
Detalle por sector de actividad económica (a)

Actualización marzo 2018

Millones de euros

	Inversiones de España en el exterior			Inversiones del exterior en España		
	2015 p	2016 p	2017 p	2015 p	2016 p	2017 p
	1	2	3	4	5	6
TOTAL	45 562	34 445	36 193	17 636	17 773	16 937
Agricultura, ganadería, silvicultura y pesca.	53
Industrias extractivas	1 284	4 105	-816	75	-1 478
Industria manufacturera	3 966	-1 540	14 616	4 662	-4 260	24 170
Suministro de energía eléctrica, gas, vapor y aire acondicionado, agua, actividades de saneamiento, gestión de residuos y descontaminación	446	629	-6 711	-4 173	-2 618	-11 218
Construcción.	1 268	3 308	1 094	1 283	595	-761
Comercio al por mayor y al por menor, reparación de vehículos de motor y motocicletas	749	8 445	4 181	2 226	10 291	-6 491
Transporte y almacenamiento, información y comunicaciones	10 749	-839	4 631	3 036	2 859	1 260
Hostelería	195	621	51	589	...	-100
Actividades financieras y de seguros	18 288	16 580	12 229	1 155	7 377	7 417
Actividades inmobiliarias, actividades profesionales, científicas, técnicas, administrativas y servicios auxiliares	2 574	3 839	1 479	6 247	1 153	1 041
Otros servicios (b)	-135	1 889	119	-194	816	886
Pro-memoria.						
ETVE (c)	2 598	7 048	2 245	1 165	8 025	9 120

17. BALANZA DE PAGOS Y POSICIÓN DE INVERSIÓN INTERNACIONAL
E) Inversión directa según principio direccional

17.44 Inversión directa. Posiciones.
Detalle por zonas económicas y geográficas (a)(b)(c)

Actualización marzo 2018

Millones de euros

	Inversiones de España en el exterior				Inversiones del exterior en España			
	2016 p		2017 p		2016 p		2017 p	
	Total 1	Del cual: ETVE(d) 2	Total 3	Del cual: ETVE(d) 4	Total 5	Del cual: ETVE(d) 6	Total 7	Del cual: ETVE(d) 8
TOTAL MUNDIAL	500 223	33 414	497 999	33 970	524 130	30 929	537 326	39 594
Europa	219 677	12 952	230 492	12 425	449 125	24 417	463 374	33 017
UE-28	195 816	11 452	204 699	10 915	414 607	22 517	426 893	31 005
Zona del euro	80 077	8 467	91 770	7 689	339 504	20 195	351 576	28 424
Alemania	23 402	430	24 244	423	40 609	821	44 087	2 038
Austria	1 734	...	2 041	...	2 311	...	2 439	...
Bélgica	4 380	109	4 195	...	10 071	131	8 959	459
Países Bajos	2 851	...	2 744	118 151	8 923	120 604	9 297
Francia	13 011	185	16 699	159	46 005	1 233	47 817	1 236
Irlanda	11 354	...	4 176	412	9 162	...
Italia	8 623	879	9 441	897	33 656	...	29 920	...
Luxemburgo	7 046	1 612	5 639	1 091	70 844	7 888	74 259	9 758
Portugal	22 301	1 948	21 626	1 926	10 483	345	11 080	345
Malta	561	...	615	...	1 497	110	807	133
Reino Unido	81 198	...	98 893	2 625	67 416	1 518	68 340	2 172
Dinamarca	1 027	3 343	299	2 954	...
Suecia	1 710	...	1 713	...	6 431	246	6 380	...
Resto de Europa	23 862	1 501	25 793	1 510	34 518	1 900	36 481	2 012
Rusia	640	...	617	...	6 935	...	7 470	...
Suiza	13 567	1 086	13 536	1 095	19 039	1 860	20 234	1 938
América del norte	88 903	6 557	89 726	6 137	28 101	3 936	28 522	3 721
Estados Unidos	73 709	6 536	73 534	6 108	26 310	3 797	27 023	3 734
América central y del sur	175 513	12 993	161 411	14 479	30 239	1 771	29 137	...
Argentina	16 778	1 765	16 728	1 437
Brasil	58 218	1 228	54 414	1 291	4 601	...	5 350	...
Chile	27 779	2 559	18 057	2 387	260	127	178	...
México	30 897	1 817	33 497	3 187	8 517	555	8 747	495
África	5 421	397	5 261	406	2 146	...	1 859	...
Marruecos	2 142	256	2 147	252	232	...	240	...
Asia	9 956	494	10 151	491	13 516	390	13 466	...
China	2 716	253	2 785	259	356
India	576	137	749	143
Japón	344	...	335	...	2 326	...	2 446	...
NICs	3 218	...	3 239	...	4 172	...	4 275	...
Hong Kong	2 217	...	2 132	...	1 754	...	1 754	...
Oceanía y regiones polares	749	...	1 038	...	740	415	705	427
OCDE	364 603	23 441	368 772	23 646	477 282	29 327	491 909	37 520

...: Cantidad inferior al umbral de depuración o con número insuficiente de observaciones del fenómeno considerado.

- : Cantidad igual a cero.

a. Sobre la presentación de la inversión directa según el principio direccional véase el epígrafe 4.2.1 de las notas metodológicas.

b. La composición de las zonas económicas se detalla en las notas al final del capítulo.

c. La diferencia entre los importes asignados al total mundial y la suma de las zonas geográficas corresponde a información que ha quedado indeterminada geográficamente y a las cantidades de organismos internacionales distintos de los de la Unión Europea.

d. ETVE: Empresas de Tenencias de Valores Extranjeros. Esta rúbrica incluye también otras empresas holding que, no siendo estrictamente ETVE, se han establecido en España con la finalidad principal de canalizar inversiones directas.

17. BALANZA DE PAGOS Y POSICIÓN DE INVERSIÓN INTERNACIONAL
E) Inversión directa según principio direccional

17.45 Inversión directa. Transacciones.
Detalle por zonas económicas y geográficas (a)(b)(c)

Actualización marzo 2018

Millones de euros

	Inversiones de España en el exterior				Inversiones del exterior en España			
	2016 p		2017 p		2016 p		2017 p	
	Total 1	Del cual: ETVE(d) 2	Total 3	Del cual: ETVE(d) 4	Total 5	Del cual: ETVE(d) 6	Total 7	Del cual: ETVE(d) 8
TOTAL MUNDIAL	34 445	7 048	36 193	2 245	17 773	8 025	16 937	9 120
Europa	5 848	715	25 683	-337	17 321	6 937	17 555	9 033
UE-28	4 120	579	22 055	-473	15 479	7 093	15 308	8 914
Zona del euro	-5 613	453	6 613	-649	10 644	6 143	15 230	8 595
Alemania	1 065	17	643	...	3 612	273	3 702	1 217
Austria	310	-16	1 060	...	156	-2	91	...
Bélgica	530	11	-1 273	37
Países Bajos	-11 065	208	895	...	4 152	4 470	10 253	573
Francia	932	42	2 938	...	3 201	317	1 801	...
Irlanda	-2 604	11	2 246	...	-670	13	5 046	...
Italia	1 186	15	563	...	-244	1
Luxemburgo	3 630	161	-1 784	-538	1 069	976	2 353	2 037
Portugal	280	-19	500	0	533	...
Malta	15	-	54	-	47	36	-689	...
Reino Unido	6 423	109	15 865	201	4 681	823	450	451
Dinamarca	-415	12	-653	...	620	89	-69	...
Suecia	202	-1	199	...	57	36	-54	-167
Resto de Europa	1 727	136	3 628	136	1 842	-156	2 247	119
Rusia	-41	7	675	-	...	-
Suiza	669	90	1 194	73	803	-132	1 410	81
América del norte	13 484	5 290	6 654	280	-3 182	890	1 035	-167
Estados Unidos	12 727	5 272	3 920	270	-3 115	840	1 280	-61
América central y del sur	13 815	985	2 661	2 225	1 595	147	-1 435	-178
Argentina	1 182	183	1 559	112	-403	-76
Brasil	2 932	4	3 791	253	-534	21	-269	678
Chile	2 126	124	-8 482	...	58	11
México	2 864	287	3 356	620	1 648	404	99	...
África	301	20	210	...	184	-	-130	-
Marruecos	96	12	219	...	12	-	...	-
Asia	981	37	798	...	1 808	12	...	421
China	134	-0	169	...	-68	-1	-194	...
India	96	46	228	...	110	-0	...	-
Japón	-27	0	533	-	165	-
NICs	553	8	66	...	1 161	0
Hong Kong	127	5	-88	...	1 032	-	...	-
Oceanía y regiones polares	-1	2	321	...	69	39	-52	...
OCDE	24 408	6 384	26 741	450	15 860	8 238	19 018	8 836

...: Cantidad inferior al umbral de depuración o con número insuficiente de observaciones del fenómeno considerado.

- : Cantidad igual a cero.

a. Sobre la presentación de la inversión directa según el principio direccional véase el epígrafe 4.2.1 de las notas metodológicas.

b. La composición de las zonas económicas se detalla en las notas al final del capítulo.

c. La diferencia entre los importes asignados al total mundial y la suma de las zonas geográficas corresponde a información que ha quedado indeterminada geográficamente y a las cantidades de organismos internacionales distintos de los de la Unión Europea.

d. ETVE: Empresas de Tenencias de Valores Extranjeros. Esta rúbrica incluye también otras empresas holding que, no siendo estrictamente ETVE, se han establecido en España con la finalidad principal de canalizar inversiones directas.

NOTAS A LOS CUADROS DEL CAPÍTULO 17. BALANZA DE PAGOS Y POSICIÓN DE INVERSIÓN INTERNACIONAL

Notas generales

Composición de las zonas económicas:

UE-28: Alemania, Austria, Bélgica, Bulgaria, Chipre, Croacia, Dinamarca, Eslovaquia, Eslovenia, Estonia, Finlandia, Francia, Grecia, Hungría, Irlanda, Italia, Letonia, Lituania, Luxemburgo, Malta, Países Bajos, Polonia, Portugal, Reino Unido, República Checa, Rumanía y Suecia. Además, también incluye el MEDE, el BCE y las instituciones de la Unión Europea.

Zona del euro: Alemania, Austria, Bélgica, Chipre, Eslovaquia, Eslovenia, Estonia, Finlandia, Francia, Grecia, Irlanda, Italia, Letonia, Lituania, Luxemburgo, Malta, Países Bajos y Portugal. Además, también incluye el MEDE y el BCE.

OCDE: Alemania, Australia, Austria, Bélgica, Canadá, Chile, Dinamarca, Eslovaquia, Eslovenia, Estados Unidos de América, Estonia, Finlandia, Francia, Grecia, Hungría, Irlanda, Islandia, Israel, Italia, Japón, Luxemburgo, México, Noruega, Nueva Zelanda, Países Bajos, Polonia, Portugal, Reino Unido, República Checa, República de Corea, Suecia, Suiza y Turquía.

OPEP: Angola, Arabia Saudita, Argelia, Catar, Ecuador, Emiratos Árabes Unidos, Gabón, Guinea Ecuatorial, Irán, Iraq, Kuwait, Libia, Nigeria y Venezuela.

NICs: Corea del Sur, Hong Kong, Singapur y Taiwán.

ASEAN: Brunéi, Camboya, Filipinas, Indonesia, Laos, Malasia, Myanmar, Singapur, Tailandia y Vietnam.

Definición de las principales rúbricas

Derivados financieros: cualquier instrumento financiero vinculado a otro instrumento financiero específico, indicador o mercancías, a través del cual pueden negociarse riesgos financieros específicos.

Inversión de cartera: transacciones en valores negociables no incluidas en la inversión directa ni en los activos de reserva.

Inversión directa: flujos financieros entre empresas de un mismo grupo.

Otra inversión: incluye, principalmente, préstamos, depósitos, operaciones simultáneas y con pacto de recompra, créditos comerciales y otras cuentas a cobrar y pagar.

Otra renta primaria: Impuestos sobre la producción y la importación y las subvenciones.

Otros activos y pasivos financieros: otras participaciones en el capital que no adoptan la forma de valores y no se incluyen en la inversión de cartera (este es el caso de algunas participaciones en organizaciones internacionales), créditos y anticipos comerciales, otras cuentas pendientes de cobro/pago, los seguros, planes de pensiones y sistemas de garantías normalizadas y las asignaciones de derechos especiales de giro

Otros del BE: derivados, inversión de cartera y otra inversión del Banco de España exceptuando la posición neta frente al Eurosistema.

Posición neta frente al Eurosistema: neto de activos y pasivos del Banco de España frente al conjunto formado por el Banco Central Europeo y los bancos centrales de los otros países de la UEM.

Renta de la inversión: rendimientos de acciones y participaciones en el capital (dividendos, rentas retiradas de cuasisociedades y beneficios reinvertidos) y de la deuda (intereses).

Renta primaria: rentas del trabajo, rentas de la inversión, impuestos sobre la producción y la importación y subvenciones.

Renta secundaria: transferencias personales, impuestos corrientes, cotizaciones y prestaciones sociales, transferencias relacionadas con las operaciones de seguros, cooperación internacional corriente y otras transferencias diversas.

Reservas: activos exteriores denominados en monedas distintas del euro y emitidos por residentes fuera de la UEM disponibles de inmediato para el Banco de España y bajo su control a fin de satisfacer las necesidades de financiación de la balanza de pagos.

CAPÍTULO 18 ESTADÍSTICAS DE ADUANAS

18. ESTADÍSTICAS DE ADUANAS

18.1 Importaciones/introducciones y exportaciones/expediciones

Ministerio de Hacienda y Administraciones Públicas

Millones de euros

	Importaciones / introducciones			Exportaciones / expediciones			Saldo		
	Total 1=2+3	Energéticas 2	No energéticas 3	Total 4=5+6	Energéticas 5	No energéticas 6	Total 7=4-1	Energéticas 8=5-2	No energéticas 9=6-3
11	263 141	56 835	206 306	215 230	12 919	202 311	-47 910	-43 916	-3 995
12	257 946	62 670	195 275	226 115	16 577	209 537	-31 831	-46 093	14 262
13	252 347	57 657	194 690	235 814	15 718	220 096	-16 533	-41 939	25 406
14	265 557	54 731	210 825	240 582	16 158	224 424	-24 975	-38 573	13 598
15	274 772	38 755	236 017	249 794	11 591	238 203	-24 975	-27 164	2 186
16	273 779	30 590	243 189	256 393	9 507	246 886	-17 385	-21 083	3 697
17	301 870	40 446	261 424	277 126	14 259	262 866	-24 744	-26 187	1 443
16 Nov	24 753	2 856	21 897	23 507	1 025	22 482	-1 246	-1 831	585
16 Dic	23 178	2 984	20 194	20 731	1 031	19 700	-2 447	-1 953	-494
17 Ene	24 575	3 903	20 672	21 440	1 214	20 226	-3 135	-2 688	-446
17 Feb	24 682	3 706	20 975	22 076	855	21 221	-2 606	-2 852	246
17 Mar	27 684	3 471	24 213	26 226	1 025	25 201	-1 459	-2 447	988
17 Abr	22 995	3 419	19 576	21 796	1 342	20 455	-1 199	-2 077	878
17 May	26 790	3 129	23 661	25 359	1 103	24 257	-1 431	-2 026	595
17 Jun	25 238	3 053	22 185	23 979	1 162	22 817	-1 259	-1 892	632
17 Jul	24 288	3 223	21 065	22 189	887	21 302	-2 099	-2 336	237
17 Ago	22 464	3 043	19 422	19 238	1 116	18 122	-3 227	-1 927	-1 300
17 Sep	25 405	3 113	22 292	23 257	1 338	21 920	-2 148	-1 776	-372
17 Oct	26 752	3 200	23 552	24 241	1 350	22 891	-2 511	-1 850	-661
17 Nov	26 976	3 881	23 095	25 355	1 420	23 934	-1 621	-2 461	839
17 Dic	24 021	3 305	20 716	21 971	1 449	20 522	-2 050	-1 856	-194
18 Ene	26 765	4 496	22 269	22 830	1 306	21 523	-3 935	-3 190	-746
18 Feb	24 757	3 252	21 505	22 590	1 170	21 420	-2 167	-2 082	-85

18. ESTADÍSTICAS DE ADUANAS

A) Importaciones/introducciones

18.2 Por productos

Ministerio de Hacienda y Administraciones Públicas

Millones de euros

	Productos energéticos				Productos no energéticos												
	Total 1=2+5	Total 2=3+4	Inter- medios 3	De consumo 4	Total 5=6+9+14	Bienes intermedios 6=7+8			Bienes de consumo 9=10+12					Bienes de capital 14			
						Total 6=7+8	Agrícolas 7	Indus- triales 8	Total 9=10+12	Alimen- ticios 10	No duraderos 11	Duraderos 12		Total 14	de los que 15		
												Total 12	del cual auto- móviles 13		Maqui- naria 15	Trans- porte 16	
11	263 141	56 835	56 813	21	206 306	127 784	6 441	121 343	61 005	16 567	22 544	21 893	9 878	17 517	12 637	1 976	
12	257 946	62 670	62 640	30	195 275	121 701	7 033	114 668	57 855	16 396	22 419	19 039	8 086	15 719	11 477	1 427	
13	252 347	57 657	57 615	42	194 690	120 670	6 093	114 576	57 728	16 772	22 466	18 490	8 614	16 292	11 796	1 582	
14	265 557	54 731	54 533	198	210 825	126 970	6 257	120 714	65 185	17 485	25 391	22 309	11 265	18 670	13 168	2 085	
15	274 772	38 755	38 501	254	236 017	138 899	6 610	132 289	74 494	19 093	28 447	26 954	14 692	22 625	15 453	3 143	
16	273 779	30 590	30 354	236	243 189	139 029	6 386	132 643	80 227	20 443	30 485	29 300	16 462	23 932	15 921	3 572	
17	301 870	40 446	40 192	254	261 424	150 736	6 743	143 993	84 868	21 692	31 573	31 603	17 862	25 820	17 467	4 059	
16 Nov	24 753	2 856	2 822	34	21 897	12 358	507	11 850	7 305	1 892	2 541	2 872	1 563	2 235	1 462	340	
16 Dic	23 178	2 984	2 963	21	20 194	11 189	544	10 645	6 693	1 781	2 393	2 520	1 328	2 311	1 541	359	
17 Ene	24 575	3 903	3 875	27	20 672	12 156	580	11 575	6 653	1 637	2 698	2 318	1 300	1 863	1 318	224	
17 Feb	24 682	3 706	3 683	23	20 975	12 398	529	11 869	6 614	1 594	2 517	2 503	1 484	1 964	1 336	252	
17 Mar	27 684	3 471	3 434	37	24 213	14 227	520	13 707	7 556	1 902	2 828	2 826	1 775	2 430	1 512	526	
17 Abr	22 995	3 419	3 418	1	19 576	11 312	465	10 848	6 203	1 664	2 263	2 276	1 228	2 061	1 307	447	
17 May	26 790	3 129	3 112	17	23 661	13 835	536	13 299	7 509	1 964	2 577	2 968	1 733	2 318	1 589	320	
17 Jun	25 238	3 053	3 036	17	22 185	13 098	563	12 535	6 945	1 768	2 391	2 785	1 615	2 142	1 468	318	
17 Jul	24 288	3 223	3 213	10	21 065	12 135	534	11 601	6 892	1 848	2 649	2 395	1 302	2 037	1 412	324	
17 Ago	22 464	3 043	3 040	2	19 422	10 692	719	9 973	6 932	1 833	2 976	2 123	1 118	1 798	1 289	200	
17 Sep	25 405	3 113	3 102	11	22 292	12 857	539	12 318	7 312	1 835	2 866	2 611	1 438	2 122	1 459	340	
17 Oct	26 752	3 200	3 126	74	23 552	13 481	669	12 812	7 800	1 953	2 878	2 969	1 663	2 271	1 519	391	
17 Nov	26 976	3 881	3 857	24	23 095	12 998	567	12 431	7 677	1 916	2 647	3 114	1 715	2 421	1 664	359	
17 Dic	24 021	3 305	3 295	9	20 716	11 548	523	11 025	6 774	1 778	2 284	2 713	1 492	2 394	1 592	358	
18 Ene	26 765	4 496	4 493	3	22 269	13 021	652	12 369	7 278	1 705	2 834	2 740	1 538	1 970	1 384	243	
18 Feb	24 757	3 252	3 228	23	21 505	12 670	533	12 138	6 861	1 699	2 575	2 587	1 541	1 973	1 346	305	

18. ESTADÍSTICAS DE ADUANAS
A) Importaciones/introducciones

18.3 Distribución geográfica

Ministerio de Hacienda y Administraciones Públicas

Millones de euros

	1	Unión Europea (UE 28)							OCDE					13	14	15			
		2=3+7	Zona del Euro			Resto de la UE 28		Del cual:			12	OPEP	Otros países americanos				China	Nuevos países industrializados	
			3	Del cual:			7	8	9	10									11
				Total	Alemania	Francia													
11	263 141	139 028	112 473	31 136	28 581	17 323	26 555	11 161	169 304	10 869	3 211	27 749	12 745	18 705	3 630				
12	257 946	131 031	105 903	27 989	27 352	16 142	25 128	10 465	161 428	9 878	2 955	31 922	13 922	17 808	3 181				
13	252 347	130 664	105 315	28 260	27 297	14 884	25 349	9 970	160 904	10 337	2 437	29 478	11 607	17 413	3 205				
14	265 557	142 407	114 354	32 354	29 275	15 824	28 054	11 223	172 801	10 384	2 634	28 343	9 683	19 938	3 277				
15	274 772	154 271	122 820	36 046	30 063	17 221	31 451	12 691	186 990	12 828	3 221	21 186	8 853	23 665	3 960				
16	273 779	156 420	125 506	36 709	30 942	17 979	30 914	11 193	190 263	12 949	3 648	16 194	8 439	23 840	3 908				
17	P 301 870	165 845	133 956	38 896	33 331	20 184	31 890	11 444	205 169	13 824	3 928	20 746	10 561	25 662	5 106				
16 Nov	P 24 753	14 208	11 449	3 495	2 720	1 649	2 760	925	17 234	1 109	341	1 557	785	2 010	341				
16 Dic	P 23 178	12 949	10 322	2 954	2 407	1 607	2 627	1 086	16 040	1 388	274	1 442	720	1 957	311				
17 Ene	P 24 575	12 772	10 085	2 884	2 605	1 385	2 686	1 049	16 101	1 073	339	1 817	849	2 291	381				
17 Feb	P 24 682	13 855	11 044	3 350	2 636	1 637	2 812	1 070	17 010	1 155	313	1 769	799	1 954	361				
17 Mar	P 27 684	15 392	12 384	3 708	2 954	1 929	3 008	1 083	19 346	1 436	371	1 814	932	1 877	597				
17 Abr	P 22 995	12 617	10 360	2 837	2 783	1 491	2 258	808	15 794	849	272	1 611	668	1 760	594				
17 May	P 26 790	14 753	12 061	3 578	3 030	1 840	2 693	973	18 299	1 161	367	1 560	914	2 384	496				
17 Jun	P 25 238	14 392	11 715	3 448	2 906	1 846	2 677	1 034	17 609	1 229	332	1 530	871	2 065	397				
17 Jul	P 24 288	13 152	10 674	3 000	2 686	1 713	2 478	911	16 196	972	328	1 805	785	2 287	394				
17 Ago	P 22 464	11 230	9 063	2 824	2 077	1 197	2 167	759	14 271	1 246	269	1 649	1 087	2 272	347				
17 Sep	P 25 405	13 961	11 355	3 280	2 817	1 704	2 606	880	17 142	1 349	305	1 645	847	2 295	386				
17 Oct	P 26 752	14 846	11 887	3 329	3 011	1 808	2 959	1 009	18 555	1 303	348	1 658	1 047	2 302	423				
17 Nov	P 26 976	15 204	12 297	3 549	2 947	1 965	2 906	946	18 373	1 085	367	1 968	992	2 142	398				
17 Dic	P 24 021	13 671	11 031	3 110	2 878	1 669	2 640	921	16 472	965	316	1 920	771	2 032	331				
18 Ene	P 26 765	13 793	11 146	3 293	2 831	1 628	2 647	982	17 223	1 008	335	2 365	1 004	2 520	454				
18 Feb	P 24 757	13 772	11 140	3 272	2 969	1 667	2 632	927	17 123	1 094	316	1 766	626	2 067	422				

18. ESTADÍSTICAS DE ADUANAS
B) Exportaciones/expediciones

18.4 Por productos

Ministerio de Hacienda y Administraciones Públicas

Millones de euros

	1=2+5	Productos energéticos			Productos no energéticos											
		2=3+4	3	4	5=6+9+14	Bienes intermedios			Bienes de consumo				Bienes de capital			
						6=7+8	7	8	9=10+12	10	11	Duraderos		14	de los que	
												Total	Agrícolas		Industriales	Total
11	215 230	12 919	10 711	2 208	202 311	113 561	1 428	112 133	69 803	26 315	16 238	27 251	22 015	18 948	10 416	7 285
12	226 115	16 577	13 903	2 674	209 537	119 477	1 506	117 972	71 473	28 881	17 686	24 907	19 679	18 587	11 108	6 244
13	235 814	15 718	13 032	2 686	220 096	123 009	1 640	121 369	76 681	30 201	19 582	26 897	22 080	20 406	11 900	7 215
14	240 582	16 158	13 709	2 449	224 424	122 159	1 709	120 449	80 871	31 175	21 003	28 692	23 925	21 395	12 027	7 882
15	249 794	11 591	9 141	2 450	238 203	123 865	1 633	122 232	92 695	34 273	22 766	35 656	29 941	21 643	13 173	6 816
16	256 393	9 507	7 455	2 052	246 886	125 185	1 712	123 472	99 012	36 301	24 382	38 329	32 274	22 690	12 782	8 143
17	P 277 126	14 259	11 647	2 613	262 866	135 410	1 745	133 665	103 291	38 391	26 454	38 447	31 724	24 165	13 664	8 672
16 Nov	P 23 507	1 025	860	165	22 482	11 205	147	11 057	9 178	3 316	2 127	3 735	3 118	2 099	1 077	851
16 Dic	P 20 731	1 031	805	227	19 700	9 914	141	9 772	7 895	3 360	1 967	2 568	2 041	1 891	1 092	626
17 Ene	P 21 440	1 214	950	264	20 226	10 501	131	10 370	8 045	3 207	1 962	2 877	2 446	1 679	930	587
17 Feb	P 22 076	855	715	140	21 221	10 597	140	10 457	8 898	3 191	2 235	3 472	2 983	1 726	927	667
17 Mar	P 26 226	1 025	760	265	25 201	12 594	166	12 427	10 144	3 690	2 458	3 996	3 386	2 463	1 283	1 001
17 Abr	P 21 796	1 342	1 147	195	20 455	10 478	131	10 347	7 988	3 216	2 042	2 731	2 260	1 988	1 056	788
17 May	P 25 359	1 103	863	239	24 257	12 624	129	12 495	9 484	3 590	2 173	3 720	3 149	2 149	1 239	766
17 Jun	P 23 979	1 162	956	206	22 817	11 660	156	11 504	8 839	3 277	1 957	3 605	3 028	2 317	1 293	856
17 Jul	P 22 189	887	763	124	21 302	11 099	151	10 948	8 133	2 896	2 160	3 077	2 500	2 070	1 247	680
17 Ago	P 19 238	1 116	853	262	18 122	9 972	144	9 827	6 530	2 653	2 318	1 559	1 092	1 620	1 109	362
17 Sep	P 23 257	1 338	1 111	227	21 920	11 652	132	11 520	8 287	2 725	2 312	3 251	2 720	1 981	1 044	794
17 Oct	P 24 241	1 350	1 157	193	22 891	11 831	154	11 677	8 970	3 156	2 470	3 344	2 710	2 089	1 207	737
17 Nov	P 25 355	1 420	1 196	224	23 934	12 132	182	11 950	9 701	3 456	2 408	3 837	2 997	2 101	1 125	820
17 Dic	P 21 971	1 449	1 176	273	20 522	10 270	128	10 142	8 271	3 334	1 960	2 978	2 452	1 980	1 204	614
18 Ene	P 22 830	1 306	1 075	231	21 523	11 175	161	11 014	8 624	3 265	2 447	2 912	2 395	1 724	958	625
18 Feb	P 22 590	1 170	986	184	21 420	10 948	143	10 805	8 546	3 200	2 176	3 170	2 685	1 925	1 025	757

18. ESTADÍSTICAS DE ADUANAS
A) Exportaciones/expediciones

18.5 Distribución geográfica

Ministerio de Hacienda y Administraciones Públicas

Millones de euros

1	Total mundial	Unión Europea (UE 28)							OCDE					13	14	15		
		2=3+7	Zona del Euro			Resto de la UE 28		Del cual:			12	Otros países americanos	China				Nuevos países industrializados	
			3	Del cual:			7	8	9	10								11
				Total	Alemania	Francia												
4	5	6	7	8	9	10	11	12	13	14	15							
11	215 230	142 586	113 860	22 152	37 171	17 542	28 726	14 116	167 553	7 914	1 822	8 683	7 593	3 387	2 514			
12	226 115	143 234	113 209	23 872	36 574	16 798	30 025	14 243	171 361	9 020	2 096	10 802	8 641	3 785	3 265			
13	235 814	147 722	115 887	23 899	37 935	16 447	31 834	16 104	175 664	8 762	2 254	12 230	10 423	3 943	3 211			
14	240 582	152 847	120 229	24 927	37 857	17 415	32 618	16 630	182 495	10 657	2 613	11 172	8 521	4 060	4 682			
15	249 794	161 719	125 934	27 096	38 650	18 586	35 786	18 220	193 072	11 504	2 470	10 910	9 002	4 384	3 738			
16	256 393	170 300	132 813	29 273	39 048	20 262	37 487	20 077	201 858	11 371	2 404	9 620	7 720	4 878	3 629			
17	277 126	182 181	143 033	30 946	41 637	22 243	39 149	18 950	215 431	12 461	2 446	9 853	9 043	6 258	3 845			
16 Nov	23 507	15 920	12 648	2 895	3 663	1 908	3 272	1 671	18 759	977	183	817	687	418	321			
16 Dic	20 731	13 181	10 434	2 083	3 039	1 562	2 746	1 344	15 809	1 060	187	900	691	444	339			
17 Ene	21 440	14 543	11 438	2 443	3 409	1 827	3 105	1 557	16 934	908	201	706	601	514	321			
17 Feb	22 076	14 948	11 666	2 553	3 441	1 904	3 282	1 704	17 564	887	187	749	635	456	349			
17 Mar	26 226	17 273	13 413	2 913	3 828	2 225	3 860	1 945	20 326	1 260	229	1 005	882	558	353			
17 Abr	21 796	14 225	11 274	2 305	3 413	1 758	2 951	1 349	17 015	955	194	795	613	451	342			
17 May	25 359	16 804	13 052	2 968	3 741	2 049	3 752	1 987	19 890	1 233	236	901	827	607	319			
17 Jun	23 979	16 018	12 632	2 660	3 876	1 927	3 386	1 662	18 785	999	184	777	740	545	300			
17 Jul	22 189	14 095	11 119	2 345	3 203	1 776	2 976	1 490	17 127	1 111	216	847	773	447	280			
17 Ago	19 238	11 896	9 277	2 102	2 492	1 216	2 619	1 145	14 404	962	190	820	752	493	292			
17 Sep	23 257	15 576	12 382	2 961	3 424	1 914	3 194	1 593	18 164	984	193	708	828	510	252			
17 Oct	24 241	15 673	12 248	2 545	3 542	1 947	3 425	1 444	18 406	981	230	908	911	621	327			
17 Nov	25 355	16 850	13 207	2 724	3 805	2 057	3 643	1 749	19 798	1 072	216	812	794	587	373			
17 Dic	21 971	14 279	11 324	2 426	3 463	1 643	2 954	1 325	17 018	1 110	169	825	686	469	338			
18 Ene	22 830	15 521	12 139	2 582	3 518	1 839	3 382	1 657	18 066	914	211	679	691	531	292			
18 Feb	22 590	14 917	11 733	2 633	3 368	1 797	3 184	1 567	17 609	960	194	860	712	515	322			

18. ESTADÍSTICAS DE ADUANAS
C) Índices de valor unitario

18.6 Importaciones/introducciones

Ministerio de Economía y Competitividad

Base 2005 = 100

1	Total	Bienes de consumo			Bienes de capital	Bienes intermedios					
		2	3	4		5	6	7	No energéticos		
									8	9	10
Total	Energéticos	Total	Industriales	Agrícolas							
13	109,8	107,1	110,7	106,0	85,0	114,2	163,8	99,7	101,4	125,2	
14	107,3	108,4	114,4	106,4	83,1	110,2	152,9	98,2	99,6	118,1	
15	104,6	116,0	119,3	115,0	88,0	102,7	113,8	100,0	100,0	115,5	
16	101,3	117,7	118,2	117,6	90,3	96,8	93,6	97,5	97,7	104,3	
17	106,1	121,4	123,5	120,8	91,5	102,6	109,0	101,0	101,3	107,2	
16 Jul	101,5	116,5	114,0	117,6	92,4	97,3	94,4	98,0	98,1	111,5	
16 Ago	101,2	117,8	117,4	118,2	90,2	96,2	94,5	96,7	97,6	106,2	
16 Sep	102,2	119,0	114,5	120,7	89,8	97,6	94,0	98,3	98,2	108,3	
16 Oct	103,3	119,1	116,1	120,3	91,3	99,1	99,9	98,9	98,8	110,0	
16 Nov	102,5	120,8	121,3	120,8	92,5	97,1	99,6	96,6	97,1	96,9	
16 Dic	106,1	123,3	127,0	122,1	97,4	100,8	106,9	99,3	100,1	102,1	
17 Ene	107,2	122,1	125,9	121,1	88,2	104,4	115,8	101,2	100,9	117,7	
17 Feb	106,3	120,8	125,8	119,4	89,2	103,3	112,6	100,9	100,8	115,2	
17 Mar	108,0	120,7	123,2	120,0	90,1	105,9	115,0	103,9	104,1	115,5	
17 Abr	104,8	118,5	126,6	115,9	92,4	101,5	105,4	100,3	100,5	106,5	
17 May	105,7	117,7	120,7	116,8	91,8	103,3	110,8	101,8	102,2	109,5	
17 Jun	103,4	116,9	121,2	115,6	88,6	100,6	102,7	100,1	100,4	108,1	
17 Jul	103,5	120,5	121,2	120,4	86,3	99,8	99,8	99,8	100,2	102,8	
17 Ago	105,1	123,0	119,9	124,2	96,6	99,7	100,3	99,5	99,9	103,8	
17 Sep	106,7	123,6	120,4	124,8	91,3	102,6	111,2	100,7	101,2	104,6	
17 Oct	107,0	122,8	123,0	122,9	90,2	103,6	110,1	102,2	102,6	108,0	
17 Nov	107,3	124,2	126,9	123,5	93,8	102,9	108,7	101,3	101,9	99,9	
17 Dic	108,2	126,0	129,1	125,1	99,6	102,8	116,2	99,5	100,1	99,3	
18 Ene	109,7	123,1	125,5	122,4	91,2	107,4	120,6	103,4	104,3	108,5	
18 Feb	106,4	123,0	125,5	122,3	91,7	102,4	115,8	99,5	99,6	106,2	

18. ESTADÍSTICAS DE ADUANAS
C) Índices de valor unitario

18.7 Exportaciones/expediciones

Ministerio de Economía y Competitividad

Base 2005 = 100

	Total	Bienes de consumo			Bienes de capital	Bienes intermedios				
		Total	Alimenticio	No alimenticio		Total	Energéticos	No energéticos		
								Total	Industriales	Agrícolas
1	2	3	4	5	6	7	8	9	10	
13	110,5	118,5	119,3	118,9	96,2	108,7	160,1	105,1	105,5	98,8
14	109,4	118,9	116,8	121,3	94,0	107,1	152,3	103,7	104,4	97,8
15	110,1	122,5	121,0	124,7	92,9	106,2	118,2	105,4	105,7	97,2
16	108,2	122,6	124,7	122,9	95,4	102,2	103,9	102,1	102,3	99,3
17	108,9	124,2	128,0	123,7	93,0	102,9	114,2	102,1	102,3	98,3
16 Jul	109,7	122,4	125,3	122,5	96,8	104,8	104,3	104,8	105,0	102,8
<i>Ago</i>	107,0	123,1	123,6	124,0	92,5	100,7	99,8	100,7	101,2	94,8
<i>Sep</i>	108,2	124,4	127,6	124,6	97,0	101,0	98,5	101,2	101,5	91,5
<i>Oct</i>	108,0	122,6	122,8	124,0	97,9	101,5	102,8	101,4	101,8	101,2
<i>Nov</i>	109,2	122,4	121,0	124,6	98,8	103,6	112,4	103,0	103,4	100,6
<i>Dic</i>	109,1	122,5	122,3	123,9	98,0	103,6	112,5	102,9	103,3	99,8
17 Ene	108,7	124,3	127,4	124,2	92,0	102,6	114,3	101,7	101,9	101,6
<i>Feb</i>	107,7	124,6	130,3	123,1	91,2	100,8	116,8	99,9	100,0	98,6
<i>Mar</i>	109,1	123,9	133,7	120,4	95,6	103,1	115,4	102,4	102,8	90,7
<i>Abr</i>	108,0	125,0	136,0	120,4	90,9	101,4	116,9	99,9	100,2	91,9
<i>May</i>	108,7	123,5	130,0	121,4	88,3	104,0	112,7	103,5	103,7	98,2
<i>Jun</i>	106,6	122,3	126,5	121,6	89,7	100,6	103,4	100,4	100,6	100,6
<i>Jul</i>	109,2	123,8	124,7	124,9	95,7	103,3	106,5	103,0	103,2	106,8
<i>Ago</i>	106,4	124,7	124,2	126,8	85,9	99,9	108,8	99,2	99,5	98,0
<i>Sep</i>	110,9	127,0	130,1	127,0	96,3	104,4	120,9	103,1	103,3	97,2
<i>Oct</i>	110,0	125,0	126,3	125,8	92,9	104,5	117,1	103,4	103,7	98,6
<i>Nov</i>	110,3	124,3	122,7	126,7	95,3	105,0	117,5	103,9	104,1	103,7
<i>Dic</i>	110,5	122,6	124,0	123,5	103,0	105,1	117,9	103,8	104,2	95,3
18 Ene	110,8	124,6	124,8	126,2	93,1	106,2	126,5	104,6	104,8	105,9
<i>Feb</i>	109,9	123,2	126,3	123,2	94,7	105,3	120,9	104,0	104,3	101,7

CAPÍTULO 19 TIPOS DE INTERÉS (EXCLUIDOS LOS QUE APARECEN PUBLICADOS EN LOS
CAPÍTULOS DE MERCADOS FINANCIEROS)

19. TIPOS DE INTERÉS
A) Tipos de interés legales

19.1 (1ª parte) Tipos de interés legales, euríbor, mibor y otros tipos de referencia (a)

Porcentajes

		Mercado hipotecario: Tipos de referencia oficiales						Otros tipos de referencia del mercado hipotecario			Fecha publicación	
		Interbancarios		Tipo medio préstamos hipotecarios Adquisición de vivienda libre		Interest Rate Swap (IRS) a cinco años	Deuda Pública. Rendimiento interno mercado secundario entre 2 y 6 años	Tipo activo de referencia de cajas de ahorros (Indicador CECA)	Tipo medio préstamos hipotecarios a más de tres años. Adquisición de vivienda libre. (Resol DGTPF de 4/2/1991)		BOE	
mibor a un año	euríbor a un año	A más de 3 años Entid. de crédito España	Entre 1 y 5 años Entid. de crédito Zona euro (b)	Bancos (c)	Cajas de ahorros (c)				Tipos cols. 1, 2, 5 y 6	Resto tipos oficiales 3, 4 y 7 a 9		
1	2	3	4	5	6	7	8	9	10	11		
15	M	0,168	0,169	2,212	2,374	0,340	0,626
16	M	-0,034	-0,034	1,952	2,053	0,001	0,307
17	M	-0,145	-0,145	1,910	1,910	0,200	0,138
17	Mar	-0,110	-0,110	1,879	1,890	0,232	0,179	4-04-17	20-04-17
	Abr	-0,119	-0,119	1,906	1,880	0,163	0,215	4-05-17	19-05-17
	May	-0,127	-0,127	1,947	1,900	0,208	0,205	2-06-17	20-06-17
	Jun	-0,149	-0,149	1,913	1,900	0,160	0,187	4-07-17	20-07-17
	Jul	-0,154	-0,154	1,929	1,910	0,287	0,183	2-08-17	19-08-17
	Ago	-0,156	-0,156	1,953	1,910	0,208	0,142	2-09-17	20-09-17
	Sep	-0,168	-0,168	1,873	2,000	0,198	0,104	3-10-17	19-10-17
	Oct	-0,180	-0,180	1,904	1,930	0,233	0,074	3-11-17	18-11-17
	Nov	-0,189	-0,189	1,910	1,920	0,203	0,065	2-12-17	20-12-17
	Dic	-0,190	-0,190	1,902	1,930	0,237	0,073	3-01-18	18-01-18
18	Ene	-0,189	-0,189	1,938	1,860	0,369	0,070	2-02-18	20-02-18
	Feb	-0,191	-0,191	1,900	1,870	0,480	0,093	2-03-18	20-03-18
	Mar	-0,191	-0,191	1,895	1,880	0,425	0,108	3-04-18	19-04-18
	Abr	-0,190	-0,190	0,388	0,107

(a) Los datos de los tipos de referencia oficiales del mercado hipotecario (Orden EHA/2899/2011 y CBE 5/2012) tienen carácter oficial al publicarse en el Boletín Oficial del Estado. Hasta ese momento son provisionales y su difusión en este cuadro se realiza a efectos informativos exclusivamente.

(b) Este tipo se corresponde con el elaborado y publicado por el Banco Central Europeo desplazado un mes a efectos de su utilización como tipo de referencia del mercado hipotecario.

(c) Estos tipos dejaron de tener la consideración de tipos de referencia oficiales del mercado hipotecario para las operaciones formalizadas después de la entrada en vigor de la Orden EHA/2899/2011, de 28 octubre. La ley 14/2013, de 27 de septiembre, establece que a partir del 1 de noviembre estos tipos dejarán de publicarse. Las referencias a estos tipos serán sustituidas según lo recogido en la Disposición adicional decimoquinta de la citada ley.

19. TIPOS DE INTERÉS
A) Tipos de interés legales

19.1 (Cont.) Tipos de interés legales, euríbor, mibor y otros tipos de referencia

Porcentajes

		Tipos legales				Índices o tipos de referencia para el cálculo del valor de mercado en la compensación por riesgo de tipo de interés de los préstamos hipotecarios (d)										Fecha publicación
		Interés legal	Interés Ley enjuiciamiento civil	Interés de demora a efectos tributarios	Interés de demora en operaciones comerciales Ley 3/04 (c)	Interest Rate Swap (IRS)										BOE
						un año (e)	dos años	tres años	cuatro años	cinco años	siete años	diez años	quince años	veinte años	treinta años	tipos cols. 16 a 25
12	13	14	15	16	17	18	19	20	21	22	23	24	25	26		
15	M	3,50	5,50	4,375	8,05	-0,033	0,070	0,134	0,229	0,340	0,571	0,878	1,190	1,328	1,389	...
16	M	3,00	5,00	3,750	8,03	-0,294	-0,174	-0,141	-0,081	0,001	0,206	0,523	0,866	1,003	1,042	...
17	M	3,00	5,00	3,750	8,00	-0,310	-0,161	-0,053	0,070	0,200	0,460	0,819	1,208	1,380	1,472	...
17	Mar	3,00	5,00	3,750	8,00	-0,285	-0,110	-0,005	0,109	0,232	0,479	0,823	1,196	1,357	1,436	7-04-17
	Abr	3,00	5,00	3,750	8,00	-0,304	-0,148	-0,057	0,047	0,163	0,403	0,743	1,110	1,265	1,342	11-05-17
	May	3,00	5,00	3,750	8,00	-0,310	-0,142	-0,035	0,083	0,208	0,462	0,817	1,205	1,375	1,464	9-06-17
	Jun	3,00	5,00	3,750	8,00	-0,314	-0,173	-0,076	0,037	0,160	0,410	0,769	1,164	1,341	1,435	12-07-17
	Jul	3,00	5,00	3,750	8,00	-0,305	-0,138	-0,006	0,139	0,287	0,567	0,936	1,329	1,503	1,596	18-08-17
	Ago	3,00	5,00	3,750	8,00	-0,316	-0,170	-0,059	0,070	0,208	0,479	0,845	1,242	1,417	1,512	13-09-17
	Sep	3,00	5,00	3,750	8,00	-0,318	-0,182	-0,070	0,060	0,198	0,472	0,846	1,254	1,438	1,540	28-10-17
	Oct	3,00	5,00	3,750	8,00	-0,317	-0,179	-0,054	0,087	0,233	0,513	0,887	1,293	1,478	1,585	7-11-17
	Nov	3,00	5,00	3,750	8,00	-0,322	-0,194	-0,073	0,063	0,203	0,471	0,834	1,235	1,422	1,533	15-12-17
	Dic	3,00	5,00	3,750	8,00	-0,319	-0,178	-0,043	0,099	0,237	0,490	0,825	1,197	1,369	1,460	9-01-18
18	Ene	3,00	5,00	3,750	8,00	-0,312	-0,137	-0,038	0,211	0,369	0,632	0,954	1,304	1,463	1,536	9-02-18
	Feb	3,00	5,00	3,750	8,00	-0,309	-0,124	0,082	0,291	0,480	0,788	1,122	1,453	1,590	1,632	12-03-18
	Mar	3,00	5,00	3,750	8,00	-0,314	-0,140	0,053	0,250	0,425	0,715	1,038	1,367	1,507	1,548	12-04-18
	Abr	3,00	5,00	3,750	8,00	0,388

(c) El tipo correspondiente a febrero de 2013 será aplicable hasta el 23 de febrero, y para el resto del mes se aplicará el correspondiente a marzo de 2013, en virtud de la reciente modificación de la Ley 3/04.

(d) Estos tipos de referencia (Orden EHA/2899/2011 y CBE 5/2012) se difunden exclusivamente a efectos informativos hasta su difusión en el Boletín Oficial del Estado.

(e) Este tipo junto con el de la columna 3 se utiliza para el cálculo del diferencial a aplicar en el caso de cancelaciones anticipadas de préstamos.

19. TIPOS DE INTERÉS
A) Tipos de interés legales

19.2 Tipos de interés de referencia del mercado hipotecario (no oficiales) y otros tipos de interés

Porcentajes

	Tipos referencia mercado hipotecario Resolución DGTPF 20/6/1986			Deuda pública índice nominal para pagos semestrales (R.DGTPF 5/12/89)	Preferenciales		Otros tipos de referencia			Régimen fiscal activos financ. Rend.mixto art 3 Ley 14/1985		
	Crédito tipo medio trimestral	Emisión			Bancos	Cajas de ahorros	Crédito al consumo		Tipo pasivo de cajas de ahorros (Indicador CECA)	Plazo igual o inferior a 4 años	Plazo desde 4 a 7 años	Plazo desde 7 a 10 años
		Cédulas hipotecarias	Deuda Púb. interior 3 a 6 años				Bancos	Cajas de ahorros				
1	2	3	4	5	6	7	8	9	10	11	12	
12	2,250	4,423	4,334	4,402	3,076	3,682	4,533
13	2,250	2,542	2,968	2,586	1,780	2,782	3,602
14	1,500	1,400	0,965	0,826	0,452	1,138	1,818
15	1,000	0,705	0,784	0,596	0,322	0,183	1,716
16	1,000	0,364	0,210	0,078	-0,078	0,122	0,900
17	1,000	0,197	0,250	0,073	-0,022	0,170	1,232
16 Nov	...	0,248	0,293	0,105	-0,078	0,122	0,900
16 Dic	1,000	0,364	0,210	0,078	-0,078	0,122	0,900
17 Ene	...	0,479	0,258	0,087	-0,006	0,166	1,138
17 Feb	...	0,479	0,320	0,136	-0,006	0,166	1,138
17 Mar	1,000	0,482	0,383	0,179	-0,006	0,166	1,138
17 Abr	...	0,612	0,423	0,214	-0,106	0,438	1,346
17 May	...	0,596	0,357	0,205	-0,106	0,438	1,346
17 Jun	1,000	0,531	0,299	0,187	-0,106	0,438	1,346
17 Jul	...	0,391	0,279	0,183	0,017	0,172	1,116
17 Ago	...	0,391	0,245	0,142	0,017	0,172	1,116
17 Sep	1,000	0,398	0,180	0,104	0,017	0,172	1,116
17 Oct	...	0,191	0,205	0,074	-0,022	0,170	1,232
17 Nov	...	0,180	0,228	0,065	-0,022	0,170	1,232
17 Dic	1,000	0,197	0,250	0,073	-0,022	0,170	1,232
18 Ene	...	0,208	0,258	0,070	-0,004	0,232	1,190
18 Feb	...	0,226	0,265	0,093	-0,004	0,232	1,190
18 Mar	1,000	0,192	0,299	0,108	-0,004	0,232	1,190
18 Abr	-0,027	0,235	1,090

19. TIPOS DE INTERES
B) Tipos de interés aplicados por las IFM a residentes en la UEM

19.3 Tipos de interés (TEDR) de nuevas operaciones Préstamos y créditos a hogares e ISFLSH y sociedades no financieras. Entidades de crédito y EFC

Porcentajes

	Hogares e ISFLSH									Sociedades no financieras (a)			
	Vivienda (a)			Tarjetas de crédito	Consumo (b)			Otros fines (a)			Nuevas operaciones	Renegociaciones	Otras operaciones
	Nuevas operaciones	Renegociaciones	Otras operaciones		Créditos (a)			Nuevas operaciones	Renegociaciones	Otras operaciones			
				Nuevas operaciones	Renegociaciones	Otras operaciones	8				9	10	11
1	2	3	4	5	6	7	8	9	10	11	12	13	
13	2,99	20,68	8,90	5,58	3,34
14	2,56	2,62	2,54	21,17	7,74	3,87	8,07	4,64	5,68	4,58	2,57	1,86	2,61
15	1,98	1,91	1,99	21,13	7,56	4,79	7,61	3,77	3,80	3,77	2,37	3,33	2,28
16	1,91	1,81	1,92	20,84	7,12	6,00	7,13	3,62	3,86	3,61	2,00	2,63	1,96
17	1,83	1,69	1,84	20,80	7,24	5,99	7,26	3,36	4,11	3,32	1,83	2,34	1,82
17 Ene	1,99	1,87	2,00	20,76	7,72	7,10	7,73	4,07	4,86	4,04	2,07	2,31	2,06
17 Feb	1,98	1,94	1,98	20,79	7,77	7,41	7,77	4,04	5,05	3,99	1,98	2,91	1,93
17 Mar	1,94	1,85	1,94	20,79	7,85	7,07	7,86	4,01	5,17	3,96	2,01	2,93	1,96
17 Abr	1,92	1,83	1,92	20,71	7,58	7,24	7,58	3,92	5,50	3,86	2,12	2,83	2,07
17 May	1,93	1,87	1,93	20,74	7,68	6,64	7,69	3,92	4,64	3,88	2,02	2,57	2,00
17 Jun	1,92	1,66	1,93	20,90	7,35	6,07	7,37	3,84	4,51	3,81	1,98	2,61	1,95
17 Jul	1,94	2,04	1,93	20,88	7,51	6,31	7,52	3,62	4,32	3,59	1,94	2,32	1,92
17 Ago	2,06	2,21	2,03	20,87	7,67	5,75	7,69	3,95	4,90	3,89	1,99	2,23	1,97
17 Sep	1,97	2,03	1,96	20,81	7,82	6,79	7,83	3,69	5,13	3,63	2,00	2,37	1,98
17 Oct	1,96	1,93	1,96	20,80	7,79	5,49	7,82	4,00	4,02	4,00	1,99	3,04	1,94
17 Nov	1,93	1,79	1,94	20,74	7,07	6,38	7,07	3,41	4,18	3,39	1,98	2,56	1,95
17 Dic	1,83	1,69	1,84	20,80	7,24	5,99	7,26	3,36	4,11	3,32	1,83	2,34	1,82
18 Ene	1,93	1,79	1,94	20,91	7,68	6,48	7,69	3,39	4,35	3,34	1,93	2,45	1,90
18 Feb	1,96	1,95	1,96	20,78	7,27	6,64	7,27	3,69	4,83	3,63	1,93	2,59	1,90
18 Mar	P 1,97	1,98	1,97	20,78	7,59	6,11	7,61	3,43	4,62	3,38	1,87	2,28	1,86

a. Excluye descubiertos, líneas de crédito y tarjetas de crédito de pago aplazado y 'revolving'.

b. Excluye descubiertos y líneas de crédito.

19. TIPOS DE INTERES
B) Tipos de interés aplicados por las IFM a residentes en la UEM

19.4 Tipos de interés (TEDR) de nuevas operaciones. Préstamos y créditos a hogares e ISFLSH. Entidades de crédito y EFC (a)

Porcentajes

	T E D R																
	Descu- bier- tos y líneas de crédi- to	Crédito a la vivienda					Tarjetas de crédito (b)	Crédito al consumo				Crédito para otros fines					
		Tipo medio ponde- rado	Hasta 1 año	Más de 1 y hasta 5 años	Más de 5 y hasta 10 años	Más de 10 años		Créditos				Tipo medio ponde- rado	Hasta 1 año	Más de 1 y hasta 5 años	Más de 5 años	Del cual: empresarios individuales	
								Tipo medio ponde- rado	Hasta 1 año	Más de 1 y hasta 5 años	Más de 5 años					Total	Hasta 1 año
1	2	3	4	5	6	7	8	9	10	11	12	13	14	15	16	17	
13	4,85	2,99	2,84	3,13	5,85	4,62	20,68	8,90	6,38	9,84	9,54	5,58	5,13	6,63	7,95	6,45	6,17
14	4,77	2,56	2,40	2,69	6,64	4,36	21,17	7,74	5,12	9,38	8,13	4,64	4,36	5,07	6,25	5,42	5,26
15	3,93	1,98	1,78	2,08	5,37	2,75	21,13	7,56	4,39	9,14	8,24	3,77	3,40	4,48	5,37	4,54	4,22
16	3,47	1,91	1,59	1,87	3,83	2,20	20,84	7,12	3,27	8,45	8,04	3,62	3,07	4,74	4,39	4,04	3,72
17	3,39	1,83	1,59	1,58	3,71	2,33	20,80	7,24	3,33	8,49	7,89	3,36	2,80	4,21	4,17	3,44	2,85
17 Ene	3,51	1,99	1,61	1,97	4,12	2,20	20,76	7,72	4,14	8,71	8,32	4,07	3,66	5,07	4,61	3,72	3,12
Feb	3,50	1,98	1,58	1,82	4,26	2,33	20,79	7,77	3,82	8,42	8,34	4,04	3,53	4,90	4,92	3,78	3,13
Mar	3,45	1,94	1,51	1,75	4,08	2,41	20,79	7,85	3,74	8,60	8,24	4,01	3,46	4,83	4,60	3,66	3,13
Abr	3,47	1,92	1,51	1,71	4,23	2,43	20,71	7,58	3,41	8,33	8,10	3,92	3,46	4,64	4,57	3,58	2,99
May	3,34	1,93	1,51	1,72	4,23	2,41	20,74	7,68	3,47	8,52	8,14	3,92	3,30	4,80	4,68	3,74	3,11
Jun	3,29	1,92	1,50	1,70	3,92	2,42	20,90	7,35	3,30	8,19	7,91	3,84	3,16	4,94	4,38	3,61	2,97
Jul	3,30	1,94	1,65	1,66	3,95	2,40	20,88	7,51	3,37	8,40	8,04	3,62	3,11	4,33	4,33	3,60	2,93
Ago	3,26	2,06	1,81	1,85	4,53	2,48	20,87	7,67	3,93	8,53	8,10	3,95	3,53	4,38	4,98	3,80	3,24
Sep	3,34	1,97	1,59	1,72	4,31	2,45	20,81	7,82	3,60	8,59	8,30	3,69	3,16	4,04	4,75	3,57	3,00
Oct	3,51	1,96	1,57	1,73	4,33	2,42	20,80	7,79	3,78	8,56	8,19	4,00	3,83	4,31	4,66	3,41	2,78
Nov	3,58	1,93	1,54	1,70	4,17	2,41	20,74	7,07	3,18	8,19	7,80	3,41	2,95	4,04	4,72	3,52	2,86
Dic	3,39	1,83	1,59	1,58	3,71	2,33	20,80	7,24	3,33	8,49	7,89	3,36	2,80	4,21	4,17	3,44	2,85
18 Ene	3,21	1,93	1,56	1,71	4,29	2,33	20,91	7,68	3,80	8,52	8,17	3,39	2,94	3,85	4,17	3,30	2,63
Feb	3,18	1,96	1,63	1,67	4,60	2,34	20,78	7,27	3,03	8,41	8,08	3,69	3,00	4,70	4,65	3,42	2,72
Mar	P 3,27	1,97	1,62	1,69	4,46	2,31	20,78	7,59	3,63	8,30	7,96	3,43	2,94	3,98	4,32	3,34	2,75

Nota: Los plazos van referidos al período inicial de fijación del tipo. Por ejemplo, un préstamo a 15 años a tipo variable revisable anualmente se clasifica en el plazo 'hasta un año'.

a. TEDR: tipo efectivo definición restringida, que equivale a TAE (tasa anual equivalente) sin incluir comisiones.

b. Tarjetas para las que los titulares han solicitado el pago aplazado y tarjetas 'revolving'. Si bien no se dispone de su finalidad, se estima que ésta es fundamentalmente de consumo. De hecho, hasta junio de 2010 se incluía en el crédito al consumo hasta 1 año.

19. TIPOS DE INTERES
B) Tipos de interés aplicados por las IFM a residentes en la UEM

19.5 Tipos de interés (TEDR) de nuevas operaciones. Préstamos y créditos a las sociedades no financieras. Entidades de crédito y EFC (a)

Porcentajes

	T E D R													
	Descu- bier- tos y líneas de crédi- to	Tarjetas de crédito de pago aplazado (c)	Otros créditos hasta 250 mil euros				Otros créditos entre 250 mil y 1 millón de euros				Otros créditos de más de 1 millón de euros			
			Tipo medio ponde- rado	Hasta 1 año	Más de 1 y hasta 5 años	Más de 5 años	Tipo medio ponde- rado	Hasta 1 año	Más de 1 y hasta 5 años	Más de 5 años	Tipo medio ponde- rado	Hasta 1 año	Más de 1 y hasta 5 años	Más de 5 años
13	3,38	16,51	5,12	5,08	5,69	6,74	3,88	3,83	4,33	4,96	2,73	2,69	2,74	3,86
14	3,14	16,36	4,18	4,18	4,12	4,32	2,79	2,78	2,78	3,12	1,99	1,99	1,54	2,35
15	2,34	17,11	3,26	3,26	3,29	3,19	2,05	2,04	2,04	2,22	1,96	1,97	1,79	1,95
16	1,66	18,42	2,64	2,61	2,97	2,75	1,79	1,77	1,88	1,86	1,60	1,56	1,61	1,85
17	1,55	18,66	2,33	2,29	2,87	2,69	1,68	1,63	1,72	2,00	1,51	1,56	1,30	1,36
17 Ene	1,65	18,31	2,71	2,70	3,06	2,80	1,82	1,81	1,90	1,85	1,55	1,56	1,29	1,76
Feb	1,68	18,28	2,56	2,52	3,10	2,87	1,69	1,64	1,91	1,86	1,48	1,43	1,85	1,57
Mar	1,66	18,35	2,53	2,48	3,02	2,92	1,79	1,75	1,88	1,95	1,63	1,68	1,36	1,71
Abr	1,66	18,58	2,56	2,53	2,99	2,81	1,75	1,72	1,79	1,95	1,78	1,84	1,33	1,92
May	1,56	19,02	2,48	2,44	2,96	2,78	1,73	1,70	1,81	1,90	1,63	1,68	1,29	1,78
Jun	1,59	19,12	2,41	2,37	2,94	2,78	1,74	1,70	1,84	1,92	1,73	1,81	1,51	1,50
Jul	1,57	19,07	2,46	2,41	2,99	2,79	1,72	1,67	1,84	1,94	1,56	1,43	1,34	2,55
Ago	1,54	18,96	2,44	2,41	3,00	2,68	1,68	1,61	1,86	2,03	1,58	1,63	1,28	1,50
Sep	1,56	18,83	2,42	2,39	2,89	2,74	1,69	1,63	1,85	2,01	1,66	1,68	1,47	1,62
Oct	1,57	18,68	2,37	2,32	2,88	2,73	1,66	1,59	1,79	2,02	1,62	1,65	1,42	1,61
Nov	1,48	18,69	2,36	2,31	2,89	2,71	1,67	1,60	1,82	1,98	1,67	1,68	1,55	1,78
Dic	1,55	18,66	2,33	2,29	2,87	2,69	1,68	1,63	1,72	2,00	1,51	1,56	1,30	1,36
18 Ene	1,56	17,70	2,31	2,27	2,90	2,75	1,66	1,59	1,84	2,00	1,61	1,67	1,36	1,36
Feb	1,72	17,71	2,27	2,22	2,93	2,75	1,65	1,58	1,78	2,00	1,64	1,66	1,47	1,63
Mar	P 1,66	17,62	2,31	2,25	2,79	2,80	1,67	1,62	1,74	1,92	1,60	1,64	1,28	1,51

Nota: Los plazos van referidos al período inicial de fijación del tipo. Por ejemplo, un préstamo a 15 años a tipo variable revisable anualmente se clasifica en el plazo 'hasta un año'.

a. TEDR: Tipo efectivo definición restringida, que equivale a TAE (tasa anual equivalente) sin incluir comisiones.

b. Hasta mayo de 2010, inclusive, esta columna incluye sólo descubiertos en cuenta (véase nota de novedades del Boletín Estadístico de julio-agosto de 2010).

c. Tarjetas para las que los titulares han solicitado el pago aplazado, con un tipo de interés normalmente superior al 0%.

19. TIPOS DE INTERES

B) Tipos de interés aplicados por las IFM a residentes en la UEM

19.6 Tipos de interés TAE de nuevas operaciones.

Préstamos y créditos a hogares e ISFLSH y Sociedades no financieras. Entidades de crédito y EFC (a)(b)

Porcentajes

	TAE					
	Hogares e ISFLSH			Sociedades no financieras		
	Vivienda	Consumo (c)	Otros Fines	Otros créditos hasta 250 mil euros	Otros créditos entre 250 mil y 1 millón de euros	Otros créditos de más de 1 millón de euros
1	2	3	4	5	6	
13	3,16	9,52	5,92	5,54	4,03	2,83
14	2,64	8,98	4,91	4,56	2,91	2,09
15	2,31	8,43	4,28	3,61	2,20	2,07
16	2,19	8,14	4,26	3,29	1,91	1,63
17	2,05	8,30	4,02	2,93	1,79	1,55
17 Ene	2,31	8,78	4,94	3,71	2,01	1,92
Feb	2,21	8,91	4,65	3,25	1,80	1,77
Mar	2,19	9,02	4,71	3,21	1,90	1,67
Abr	2,18	8,66	4,64	3,45	1,91	1,83
May	2,17	8,77	4,76	3,17	1,85	1,72
Jun	2,16	8,39	4,59	3,03	1,85	1,74
Jul	2,18	8,61	4,45	3,50	1,91	1,59
Ago	2,26	8,79	4,64	3,04	1,79	1,60
Sep	2,21	8,83	4,41	3,06	1,83	1,75
Oct	2,21	8,84	5,30	3,38	1,87	1,68
Nov	2,20	8,11	4,07	3,04	1,78	1,70
Dic	2,05	8,30	4,02	2,93	1,79	1,55
18 Ene	2,18	8,74	4,26	3,13	1,82	1,65
Feb	2,21	8,47	4,42	2,82	1,76	1,72
Mar P	2,26	8,57	4,10	2,85	1,76	1,63

Nota: Los plazos van referidos al período inicial de fijación del tipo. Por ejemplo, un préstamo a 15 años a tipo variable revisable anualmente, se clasifica en el plazo 'hasta un año'.

a. TAE:Tasa anual equivalente.

b. Excluye descubiertos, líneas de crédito y tarjetas de crédito con pago aplazado y 'revolving'.

c. Hasta mayo de 2010, inclusive, esta columna incluye el crédito concedido a través de tarjetas de crédito (véase nota de novedades del Boletín Estadístico de julio-agosto de 2010). Los tipos de interés efectivo de tarjetas de crédito se publican en los cuadros 19.3 columna 4 y 19.4 columna 7.

19. TIPOS DE INTERES

B) Tipos de interés aplicados por las IFM a residentes en la UEM

19.7 Tipos de interés (TEDR) de nuevas operaciones.

Depósitos de hogares e ISFLSH y sociedades no financieras. Entidades de crédito y EFC (a)

Porcentajes

	Hogares e ISFLSH						Sociedades no financieras					Hogares e ISFLSH y sociedades no financieras. Cesiones temporales	
	A la vista (b)	A plazo				Cesiones temporales	A la vista (b)	A plazo					Cesiones temporales
		Tipo medio ponderado	Hasta 1 año	Más de 1 y hasta 2 años	Más de 2 años			Tipo medio ponderado	Hasta 1 año	Más de 1 y hasta 2 años	Más de 2 años		
1	2	3	4	5	6	7	8	9	10	11	12	13	
13	0,22	1,50	1,23	1,62	1,85	0,49	0,35	1,30	1,27	1,66	1,37	0,75	0,73
14	0,17	0,66	0,59	0,75	0,83	0,42	0,31	0,51	0,50	0,58	0,50	0,46	0,46
15	0,12	0,39	0,35	0,48	0,24	0,42	0,24	0,31	0,29	0,38	0,66	0,12	0,15
16	0,06	0,11	0,10	0,13	0,07	0,15	0,15	0,13	0,11	0,14	0,48	0,05	0,06
17	0,04	0,08	0,07	0,10	0,08	0,02	0,10	0,16	0,17	0,05	0,33	-0,01	-0,02
17 Ene	0,05	0,10	0,08	0,14	0,07	0,10	0,16	0,14	0,13	0,11	0,55	0,05	0,05
Feb	0,05	0,10	0,08	0,14	0,06	0,09	0,14	0,17	0,16	0,14	0,64	0,07	0,07
Mar	0,05	0,11	0,09	0,15	0,06	0,09	0,13	0,26	0,13	1,22	0,26	-0,03	-0,03
Abr	0,05	0,09	0,08	0,12	0,06	0,09	0,12	0,19	0,19	0,09	0,30	-0,20	-0,13
May	0,05	0,10	0,09	0,13	0,08	0,09	0,11	0,19	0,19	0,19	0,37	-0,16	-0,16
Jun	0,04	0,10	0,09	0,13	0,08	0,06	0,11	0,16	0,15	0,17	0,47	0,00	0,04
Jul	0,04	0,11	0,09	0,14	0,08	0,02	0,11	0,21	0,23	0,12	0,07	-0,16	-0,20
Ago	0,04	0,11	0,09	0,16	0,11	-	0,11	0,25	0,26	0,13	0,10	0,04	0,06
Sep	0,04	0,10	0,09	0,14	0,08	0,04	0,11	0,21	0,19	0,57	0,26	0,18	0,08
Oct	0,04	0,10	0,08	0,13	0,11	-	0,11	0,30	0,31	0,12	0,29	-0,05	-0,06
Nov	0,04	0,10	0,09	0,12	0,08	-	0,11	0,30	0,31	0,12	0,20	0,01	0,00
Dic	0,04	0,08	0,07	0,10	0,08	0,02	0,10	0,16	0,17	0,05	0,33	-0,01	-0,02
18 Ene	0,04	0,08	0,07	0,10	0,10	-	0,10	0,21	0,19	0,57	0,40	0,02	0,08
Feb	0,04	0,07	0,05	0,10	0,09	0,02	0,10	0,22	0,24	0,05	0,15	-0,06	0,15
Mar P	0,04	0,08	0,06	0,11	0,17	0,15	0,10	0,24	0,25	0,05	0,22	-0,08	0,04

a. TEDR: Tipo efectivo definición restringida, que equivale a TAE (tasa anual equivalente) sin incluir comisiones.

b. Para estas categorías de depósitos las nuevas operaciones equivalen al total del saldo vivo, por lo tanto estos tipos de interés coinciden con los que figuran en el cuadro 19.10.

19. TIPOS DE INTERÉS
B) Tipos de interés aplicados por las IFM
a residentes en la UEM

19.8 Tipos de interés (TEDR) de los saldos vivos.
Préstamos y créditos a hogares e ISFLSH.
Entidades de crédito y EFC (a)

Porcentajes

	Tipo medio ponderado	Crédito a la vivienda				Crédito al consumo y otros fines				Pro-memoria					
		Tipo medio ponderado	Hasta 1 año	Más de 1 año y hasta 5 años	Más de 5 años	Tipo medio ponderado	Hasta 1 año	Más de 1 año y hasta 5 años	Más de 5 años	Total	Vencimiento original de más de 1 año		Vencimiento original de más de 2 años		
											Del cual: vcto. residual		Total	Del cual: vcto. residual	
											Hasta 1 año	Más de 1 año y revisión de tipos hasta 12m		Hasta 2 años	Más de 2 años y revisión de tipos hasta 24m
1	2	3	4	5	6	7	8	9	10	11	12	13	14	15	
13	2,92	2,11	3,97	5,85	2,10	5,80	9,38	8,87	4,29
14	2,81	1,89	4,93	6,15	1,87	6,10	9,69	9,21	4,51	2,78	5,29	2,81	2,42	5,71	2,53
15	2,55	1,53	4,22	5,96	1,51	5,98	9,36	8,86	4,28	2,20	4,72	1,99	2,12	5,53	1,91
16	2,46	1,29	2,60	5,27	1,29	6,17	9,07	9,26	4,39	2,12	4,48	1,66	2,00	5,06	1,67
17	2,48	1,21	2,24	4,70	1,20	6,23	8,64	9,23	4,53	2,10	4,44	1,57	2,00	5,00	1,46
17 Ene	2,45	1,27	2,62	5,23	1,26	6,20	9,06	9,39	4,40	2,11	4,47	1,64	1,99	5,08	1,64
Feb	2,45	1,28	2,59	5,18	1,27	6,20	9,19	9,32	4,40	2,11	4,46	1,65	2,00	5,07	1,64
Mar	2,44	1,27	2,57	5,05	1,26	6,16	9,04	9,39	4,33	2,10	4,52	1,64	2,00	5,07	1,62
Abr	2,45	1,26	2,47	4,98	1,25	6,19	9,16	9,37	4,35	2,10	4,50	1,60	2,00	5,06	1,59
May	2,44	1,25	2,58	4,96	1,24	6,18	9,34	9,37	4,34	2,09	4,24	1,58	1,99	4,84	1,57
Jun	2,48	1,24	2,49	4,96	1,23	6,16	8,67	9,32	4,36	2,10	4,66	1,67	1,99	5,09	1,55
Jul	2,45	1,23	2,42	4,81	1,22	6,21	9,17	9,29	4,41	2,09	4,54	1,65	1,99	5,07	1,54
Ago	2,45	1,22	2,40	4,86	1,21	6,22	9,26	9,31	4,40	2,08	4,57	1,64	1,99	5,09	1,52
Sep	2,45	1,22	2,31	4,84	1,21	6,20	8,88	9,33	4,42	2,09	4,57	1,59	1,99	5,10	1,45
Oct	2,45	1,21	2,35	4,77	1,20	6,22	8,97	9,33	4,43	2,09	4,61	1,63	1,99	5,13	1,50
Nov	2,48	1,21	2,29	4,70	1,20	6,14	8,21	9,29	4,41	2,10	4,63	1,63	2,00	5,15	1,50
Dic	2,48	1,21	2,24	4,70	1,20	6,23	8,64	9,23	4,53	2,10	4,44	1,57	2,00	5,00	1,46
18 Ene	2,47	1,20	2,17	4,58	1,19	6,24	8,70	9,31	4,49	2,11	4,41	1,57	2,00	5,02	1,46
Feb	2,46	1,19	1,75	4,56	1,19	6,24	8,62	9,31	4,51	2,07	4,46	1,54	2,01	5,03	1,45
Mar	2,46	1,19	1,73	4,51	1,18	6,23	8,64	9,25	4,51	2,06	4,63	1,46	2,00	5,96	1,37

Nota: Salvo referencia contraria, los plazos van referidos al período original de vencimiento del préstamo. Por ejemplo, un préstamo a 15 años a tipo variable revisable anualmente, se clasifica en el plazo 'a más de 5 años'.

a. TEDR: Tipo efectivo definición restringida, que equivale a TAE (tasa anual equivalente) sin incluir comisiones.

19. TIPOS DE INTERÉS
B) Tipos de interés aplicados por las IFM
a residentes en la UEM

19.9 Tipos de interés (TEDR) de los saldos vivos.
Préstamos y créditos a sociedades no financieras.
Entidades de crédito y EFC (a)

Porcentajes

	Préstamos y créditos				Pro-memoria					
	Tipo medio ponderado	Hasta 1 año	Más de 1 año y hasta 5 años	Más de 5 años	Total	Vencimiento original a más de 1 año		Vencimiento original a más de 2 años		
						Del cual: vcto. residual		Total	Del cual: vcto. residual	
						Hasta 1 año	Más de 1 año y revisión de tipos hasta 12m		Hasta 2 años	Más de 2 años y revisión de tipos hasta 24m
1	2	3	4	5	6	7	8	9	10	
13	3,44	3,76	3,72	3,21
14	2,84	3,14	2,78	2,77	2,71	2,86	2,90	2,96	3,04	3,01
15	2,38	2,31	2,33	2,42	2,40	2,11	2,38	2,42	2,43	2,39
16	2,04	1,98	1,95	2,10	2,04	1,75	1,97	2,06	1,77	2,04
17	1,89	1,94	1,64	2,00	1,86	1,42	1,91	1,95	1,77	1,87
17 Ene	2,04	2,09	1,89	2,09	2,01	1,71	1,96	2,05	1,74	2,05
Feb	2,04	2,12	1,89	2,09	2,01	1,72	1,96	2,04	1,72	2,06
Mar	2,00	2,06	1,82	2,06	1,97	1,51	1,98	2,01	1,72	2,03
Abr	1,99	2,10	1,80	2,05	1,95	1,39	2,00	2,01	1,71	2,03
May	1,96	2,06	1,75	2,03	1,91	1,35	1,97	1,99	1,67	2,02
Jun	1,96	2,02	1,75	2,05	1,93	1,37	1,95	1,99	1,63	2,00
Jul	1,97	2,01	1,75	2,06	1,93	1,38	1,93	1,98	1,64	1,98
Ago	1,96	1,99	1,75	2,04	1,93	1,36	1,92	1,99	1,63	1,97
Sep	1,96	1,96	1,77	2,04	1,93	1,22	1,94	1,98	1,54	1,99
Oct	1,96	1,99	1,77	2,04	1,93	1,23	1,94	1,98	1,56	1,97
Nov	1,93	2,04	1,64	2,04	1,87	1,22	1,88	1,98	1,54	1,96
Dic	1,89	1,94	1,64	2,00	1,86	1,42	1,91	1,95	1,77	1,87
18 Ene	1,89	2,00	1,60	1,99	1,84	1,40	1,84	1,93	1,75	1,85
Feb	1,92	1,95	1,72	2,01	1,90	1,68	1,84	2,00	2,05	1,86
Mar	1,91	1,93	1,71	2,00	1,88	1,54	1,84	1,95	2,00	1,85

Nota: Salvo referencia contraria, los plazos van referidos al período original de vencimiento del préstamo. Por ejemplo, un préstamo a 15 años a tipo variable revisable anualmente, se clasifica en el plazo 'a más de 5 años'.

a. TEDR: Tipo efectivo definición restringida, que equivale a TAE (tasa anual equivalente) sin incluir comisiones.

19. TIPOS DE INTERÉS
B) Tipos de interés aplicados por las IFM a residentes en la UEM

19.10 Tipos de interés (TEDR) de los saldos vivos. Depósitos de hogares e ISFLSH y sociedades no financieras. Entidades de crédito y EFC (a)

Porcentajes

	Hogares e ISFLSH					Sociedades no financieras					Hogares e ISFLSH y sociedades no financieras. Cesiones temporales
	A la vista (b)	A plazo			Cesiones temporales	A la vista (b)	A plazo			Cesiones temporales	
		Tipo medio ponderado	Hasta 2 años	Más de 2 años			Tipo medio ponderado	Hasta 2 años	Más de 2 años		
1	2	3	4	5	6	7	8	9	10	11	
13	0,22	2,08	1,89	2,49	1,80	0,35	1,93	1,82	2,38	1,12	1,16
14	0,17	1,39	1,11	2,04	0,58	0,31	1,39	1,24	1,93	0,44	0,45
15	0,12	0,75	0,50	1,63	0,45	0,24	0,91	0,74	1,68	0,24	0,34
16	0,06	0,30	0,24	0,75	0,16	0,15	0,65	0,52	1,34	0,06	0,10
17	0,04	0,16	0,11	0,59	0,40	0,10	0,76	0,59	1,50	-0,01	0,00
17 Ene	0,05	0,27	0,20	0,73	0,16	0,16	0,66	0,51	1,41	0,08	0,12
Feb	0,05	0,26	0,20	0,69	0,15	0,14	0,65	0,51	1,36	0,06	0,11
Mar	0,05	0,24	0,18	0,67	0,13	0,13	0,66	0,52	1,40	0,03	0,08
Abr	0,05	0,22	0,16	0,65	0,13	0,12	0,66	0,52	1,38	0,04	0,09
May	0,05	0,21	0,15	0,62	0,13	0,11	0,68	0,53	1,38	0,13	0,13
Jun	0,04	0,20	0,14	0,61	0,11	0,11	0,70	0,55	1,38	0,12	0,11
Jul	0,04	0,18	0,13	0,59	0,28	0,11	0,69	0,53	1,37	-0,03	-0,01
Ago	0,04	0,18	0,12	0,58	0,30	0,11	0,70	0,53	1,40	0,01	0,02
Sep	0,04	0,17	0,12	0,58	0,32	0,11	0,71	0,54	1,40	0,35	0,36
Oct	0,04	0,17	0,11	0,58	0,38	0,11	0,72	0,57	1,35	-0,00	0,01
Nov	0,04	0,17	0,11	0,59	0,40	0,11	0,73	0,56	1,48	-0,00	0,01
Dic	0,04	0,16	0,11	0,59	0,40	0,10	0,76	0,59	1,50	-0,01	0,00
18 Ene	0,04	0,16	0,11	0,59	0,42	0,10	0,78	0,60	1,49	0,02	0,03
Feb	0,04	0,16	0,10	0,58	0,37	0,10	0,74	0,58	1,37	-0,06	-0,04
Mar	P 0,04	0,15	0,10	0,58	0,49	0,10	0,75	0,60	1,37	-0,10	-0,08

a. TEDR: Tipo efectivo definición restringida, que equivale a TAE (tasa anual equivalente) sin incluir comisiones.

b. Para estas categorías de depósitos las nuevas operaciones equivalen al total del saldo vivo, por lo tanto estos tipos de interés coinciden con los que figuran en el cuadro 19.7.

19. TIPOS DE INTERES
B) Tipos de interés aplicados por las IFM a residentes en la UEM

19.11 Importes de las nuevas operaciones Préstamos y créditos a hogares e ISFLSH y sociedades no financieras. Entidades de crédito y EFC

Millones de euros

	Hogares e ISFLSH									Sociedades no financieras (a)			
	Vivienda (a)			Consumo (b)			Otros fines (a)			Nuevas operaciones (e)	Renegociaciones	Otras operaciones	
	Nuevas operaciones (c)	Renegociaciones	Otras operaciones	Tarjetas de crédito	Créditos (a)			Nuevas operaciones (c)	Renegociaciones				Otras operaciones
					Nuevas operaciones (d)	Nuevas operaciones (c)	Renegociaciones			Otras operaciones			
1	2	3=1-2	4	5	6	7=5-6	8	9	10=8-9	11	12	13=11-12	
13	21 853	8 488	13 891	15 503	392 645
14	27 007	8 850	16 330	17 269	356 637
15	35 721	9 241	26 480	9 049	19 747	575	19 173	20 240	1 298	18 942	392 631	30 897	361 734
16	37 494	6 396	31 098	11 040	25 356	649	24 706	17 721	1 367	16 354	322 578	28 920	293 659
17	38 863	2 357	36 506	13 290	29 389	268	29 121	19 367	802	18 565	338 995	16 903	322 092
17 Ene	2 625	139	2 486	11 878	1 945	19	1 926	1 378	62	1 315	25 114	1 665	23 449
Feb	2 701	117	2 584	11 909	2 109	20	2 089	1 485	71	1 414	24 721	1 308	23 413
Mar	3 583	130	3 453	12 028	2 591	23	2 568	1 797	72	1 725	31 528	1 466	30 062
Abr	3 023	106	2 917	12 142	2 114	16	2 099	1 407	47	1 360	26 067	1 853	24 214
May	3 417	165	3 252	12 285	2 517	23	2 494	1 467	69	1 398	27 820	1 072	26 748
Jun	3 879	175	3 704	12 335	2 655	25	2 630	1 692	59	1 634	34 290	1 758	32 532
Jul	3 933	393	3 540	12 466	2 581	22	2 559	1 610	67	1 543	33 667	1 315	32 352
Ago	2 366	416	1 950	12 581	2 147	23	2 123	1 161	66	1 095	21 201	1 531	19 670
Sep	2 819	187	2 632	12 781	2 397	20	2 377	1 258	54	1 204	26 049	1 281	24 768
Oct	3 149	199	2 950	12 842	2 564	29	2 535	2 339	99	2 240	26 052	1 059	24 993
Nov	3 334	171	3 164	13 004	3 220	26	3 194	2 283	71	2 212	26 885	1 345	25 540
Dic	4 033	159	3 874	13 290	2 550	22	2 528	1 490	65	1 425	35 601	1 250	34 351
18 Ene	2 993	160	2 833	11 012	2 451	25	2 426	1 504	65	1 439	29 575	1 394	28 180
Feb	3 250	188	3 062	10 920	2 706	25	2 681	1 510	69	1 442	27 846	970	26 876
Mar	P 3 822	245	3 577	10 998	2 752	28	2 724	1 941	74	1 867	31 109	1 061	30 048

a. Excluye descubiertos, líneas de crédito y tarjetas de crédito de pago aplazado y 'revolving'.

b. Excluye descubiertos y líneas de crédito.

c. Estos importes se detallan en las columnas 3 a 17 del cuadro 19.12.

d. Dada la naturaleza de este instrumento, la Circular 1/2010 considera 'operación nueva' el saldo vivo a fin de cada mes, y no el importe concedido en el mes. Por este motivo, en esta columna el importe anual coincide con el del último mes del año. En las tarjetas de crédito, si bien no se dispone de su finalidad, se estima que ésta es fundamentalmente de consumo. De hecho, hasta junio de 2010 se incluía en el crédito al consumo hasta 1 año.

e. Estos importes se detallan en las columnas 3 a 14 del cuadro 19.13.

19. TIPOS DE INTERÉS

B) Tipos de interés aplicados por las IFM a residentes en la UEM

19.12 Importe de las nuevas operaciones.

Préstamos y créditos a hogares e ISFLSH. Entidades de crédito y EFC

Millones de euros

	Descu- bier- tos y líneas de crédito (a) (b)	Crédito a la vivienda					Crédito al consumo					Crédito para otros fines					
		Total	Hasta 1 año	Más de 1 y hasta 5 años	Más de 5 y hasta 10 años	Más de 10 años	Tarjetas de crédito (b)	Crédi- tos- Total (c)	Hasta 1 año (c)	Más de 1 y hasta 5 años	Más de 5 años	Total	Hasta 1 año	Más de 1 y hasta 5 años	Más de 5 años	Del cual: empresarios individuales	
																Total	Hasta 1 año
13	7 745	21 853	14 800	6 312	492	249	8 488	13 891	3 931	5 698	4 262	15 503	10 759	3 318	1 427	6 273	4 424
14	6 872	26 818	17 305	8 812	476	225	8 850	16 442	4 343	7 016	5 083	17 269	12 456	3 222	1 590	6 676	4 534
15	7 426	35 721	22 457	10 238	997	2 028	9 049	19 747	4 822	8 971	5 954	20 240	14 434	3 984	1 822	8 525	5 403
16	7 099	37 494	17 373	8 958	1 345	9 818	11 040	25 356	4 667	11 946	8 743	17 721	11 291	3 826	2 605	9 109	5 657
17	7 452	38 863	16 495	10 392	1 637	10 340	13 290	29 389	4 513	13 892	10 984	19 367	11 901	4 036	3 431	10 136	5 999
17 Ene	7 089	2 625	1 074	585	117	849	11 878	1 945	362	892	690	1 378	898	241	239	744	466
Feb	7 068	2 701	1 139	689	134	739	11 909	2 109	284	996	830	1 485	933	278	275	786	462
Mar	6 877	3 583	1 500	933	166	984	12 028	2 591	320	1 230	1 041	1 797	1 009	430	358	995	561
Abr	6 881	3 023	1 263	812	118	830	12 142	2 114	283	1 020	811	1 407	847	287	273	798	473
May	6 852	3 417	1 476	873	154	914	12 285	2 517	344	1 220	953	1 467	834	330	304	889	515
Jun	6 960	3 879	1 593	1 021	180	1 085	12 335	2 655	397	1 266	991	1 692	936	398	358	963	554
Jul	6 941	3 933	1 646	1 095	150	1 042	12 466	2 581	391	1 235	955	1 610	930	351	329	904	531
Ago	6 946	2 366	1 206	573	91	496	12 581	2 147	328	1 034	785	1 161	718	259	184	615	378
Sep	6 982	2 819	1 146	816	119	737	12 781	2 397	316	1 131	950	1 258	692	321	245	737	423
Oct	7 117	3 149	1 255	935	137	822	12 842	2 564	335	1 238	991	2 339	1 712	346	281	921	562
Nov	7 499	3 334	1 327	969	146	893	13 004	3 220	635	1 435	1 151	2 283	1 498	491	294	923	549
Dic	7 452	4 033	1 871	1 090	124	948	13 290	2 550	518	1 195	838	1 490	895	306	290	860	524
18 Ene	6 976	2 993	1 126	929	126	813	11 012	2 451	369	1 159	924	1 504	864	359	280	828	526
Feb	6 938	3 250	1 259	928	127	937	10 920	2 706	512	1 198	996	1 510	893	327	289	835	521
Mar	6 977	3 822	1 368	1 082	151	1 220	10 998	2 752	339	1 314	1 100	1 941	1 145	430	366	929	522

Nota: Los plazos van referidos al período inicial de fijación del tipo. Por ejemplo, un préstamo a 15 años a tipo variable revisable anualmente, se clasifica en el plazo 'hasta un año'.

a. Hasta mayo de 2010, inclusive, esta columna incluye sólo descubiertos en cuenta (véase nota de novedades del Boletín Estadístico de julio-agosto de 2010).

b. Dada la naturaleza de estos instrumentos, la Circular 1/2010 considera 'operación nueva' el saldo vivo a fin de cada mes, y no el importe concedido en el mes. Por este motivo, en estas dos columnas el importe anual coincide con el del último mes del año. En cuanto a las tarjetas de crédito, si bien no se dispone de su finalidad, se estima que ésta es fundamentalmente de consumo. De hecho, hasta junio de 2010 se incluía en el crédito al consumo hasta 1 año.

c. Hasta mayo de 2010, inclusive, esta columna incluye el crédito concedido a través de tarjetas de crédito (véase nota de novedades del Boletín Estadístico de julio-agosto de 2010).

19. TIPOS DE INTERÉS

B) Tipos de interés aplicados por las IFM a residentes en la UEM

19.13 Importe de las nuevas operaciones.

Préstamos y créditos a las sociedades no financieras. Entidades de crédito y EFC

Millones de euros

	Descu- bier- tos y líneas de crédito (a)(b)	Tarje- tas de crédi- to de pago aplaz- ado (b)	Otros créditos hasta 250 mil euros				Otros créditos entre 250 mil y 1 millón euros				Otros créditos de mas de 1 millón euros			
			Total	Hasta 1 año	Más de 1 y hasta 5 años	Más de 5 años	Total	Hasta 1 año	Más de 1 y hasta 5 años	Más de 5 años	Total	Hasta 1 año	Más de 1 y hasta 5 años	Más de 5 años
14	75 064	69	112 336	105 407	5 857	1 072	34 048	29 668	3 172	1 208	210 253	195 758	9 630	4 866
15	81 125	72	128 707	121 826	5 218	1 664	36 763	31 908	3 371	1 485	227 160	205 050	12 174	9 937
16	81 825	98	133 583	123 701	6 889	2 992	36 346	28 962	4 480	2 905	152 649	129 461	13 426	9 762
17	80 298	104	143 354	131 395	8 071	3 888	40 582	31 415	5 077	4 090	155 059	120 808	16 947	17 305
17 Ene	85 667	91	10 707	10 012	460	236	2 470	1 952	273	245	11 936	10 551	773	612
Feb	84 731	92	10 827	9 956	598	273	3 206	2 598	343	265	10 687	8 754	1 018	915
Mar	83 143	93	12 580	11 296	901	383	3 736	2 741	593	402	15 213	11 099	2 585	1 529
Abr	85 275	93	11 449	10 556	602	291	2 920	2 250	375	294	11 699	8 948	1 441	1 310
May	85 184	106	12 286	11 242	716	328	3 385	2 617	416	352	12 148	8 828	1 768	1 553
Jun	81 227	106	12 813	11 722	745	346	4 079	3 197	488	394	17 398	12 637	2 172	2 589
Jul	82 323	105	13 513	12 338	766	409	3 781	2 814	520	447	16 373	12 547	1 800	2 027
Ago	80 744	102	9 702	8 981	460	261	2 459	1 910	297	252	9 041	7 355	788	898
Sep	80 494	99	11 575	10 644	619	311	3 194	2 504	374	316	11 281	9 231	653	1 397
Oct	84 022	99	12 559	11 493	729	336	3 672	2 868	440	364	9 821	7 753	992	1 076
Nov	84 217	105	12 199	11 068	770	361	3 583	2 727	480	376	11 102	8 952	1 147	1 003
Dic	80 298	104	13 144	12 086	705	353	4 097	3 237	478	382	18 359	14 152	1 810	2 397
18 Ene	80 180	95	13 024	12 125	603	295	3 309	2 588	383	337	13 243	10 660	1 230	1 353
Feb	77 874	96	12 579	11 619	653	306	3 072	2 335	393	344	12 196	10 094	1 160	942
Mar	76 866	97	11 814	10 676	783	355	3 779	2 854	515	411	15 515	12 881	1 301	1 333

Nota: Los plazos van referidos al período inicial de fijación del tipo. Por ejemplo, un préstamo a 15 años a tipo variable revisable anualmente, se clasifica en el plazo 'hasta un año'.

a. Hasta mayo de 2010, inclusive, esta columna incluye sólo descubiertos en cuenta (véase nota de novedades del Boletín Estadístico de julio-agosto de 2010).

b. La Circular 1/2010 considera 'operación nueva' para estos instrumentos el saldo vivo a fin de cada mes, y no el importe concedido en el mes. Por este motivo, en estas dos columnas el importe anual coincide con el del último mes del año.

19. TIPOS DE INTERES

B) Tipos de interés aplicados por las IFM a residentes en la UEM

19.14 Importe de las nuevas operaciones.

Depósitos de hogares e ISFLSH y sociedades no financieras. Entidades de crédito y EFC

Millones de euros

	Hogares e ISFLSH						Sociedades no financieras						Hogares e ISFLSH y sociedades no financieras. Cesiones temporales
	A la vista (a)	A plazo				Cesiones temporales	A la vista (a)	A plazo				Cesiones temporales	
		Total	Hasta 1 año	Más de 1 y hasta 2 años	Más de 2 años			Total	Hasta 1 año	Más de 1 y hasta 2 años	Más de 2 años		
1	2	3	4	5	6	7	8	9	10	11	12	13	
13	335 892	410 670	167 853	155 653	87 165	5 301	111 094	280 844	241 722	25 293	13 829	39 891	45 192
14	370 242	323 882	168 311	125 625	29 946	1 959	124 124	257 746	229 981	20 491	7 274	70 476	72 435
15	436 737	267 853	159 758	90 002	18 092	1 196	144 159	192 392	177 468	10 549	4 375	21 846	23 042
16	514 328	235 778	149 295	75 201	11 282	1 152	170 156	135 223	122 620	8 272	4 332	13 775	14 928
17	582 540	187 982	121 137	60 325	6 520	405	203 257	88 740	79 847	6 081	2 813	8 016	8 420
17 Ene	517 461	19 315	12 713	5 924	678	82	168 886	13 317	12 585	490	242	1 315	1 397
Feb	523 027	18 090	11 363	6 110	616	86	170 378	9 360	8 521	523	317	2 217	2 303
Mar	531 108	18 647	11 102	7 018	527	135	182 768	8 927	7 654	1 068	205	1 275	1 410
Abr	537 466	15 177	9 177	5 507	494	62	176 245	6 672	5 602	761	309	366	428
May	542 117	15 761	10 170	5 105	486	32	186 577	6 918	6 273	419	226	280	311
Jun	557 951	15 520	10 070	4 954	495	3	191 765	7 291	6 549	405	338	607	610
Jul	558 809	15 109	10 058	4 520	532	1	184 314	6 338	5 546	513	279	256	258
Ago	559 297	12 830	8 498	3 972	359	-	188 081	4 607	4 237	300	70	190	190
Sep	563 737	13 573	8 942	4 185	446	2	196 498	5 736	5 195	360	181	723	725
Oct	565 163	15 714	10 536	4 612	565	-	189 917	7 165	6 493	487	185	237	237
Nov	570 105	14 057	9 158	4 251	647	-	194 652	6 883	6 295	297	291	245	245
Dic	582 540	14 190	9 350	4 166	675	1	203 257	5 526	4 899	456	171	304	306
18 Ene	580 109	14 681	9 508	4 567	606	-	196 238	5 919	5 470	314	135	116	116
Feb	582 988	13 360	8 284	4 395	681	1	192 195	4 440	3 976	288	175	117	118
Mar	P 591 485	13 889	8 686	4 619	583	3	203 067	5 940	5 481	306	154	434	437

a. Para estas clases de depósitos las nuevas operaciones equivalen al total del saldo vivo.

19. TIPOS DE INTERÉS

B) Tipos de interés aplicados por las IFM a residentes en la UEM

19.15 Importe de los saldos vivos. Pro-memoria. Préstamos y créditos a hogares e ISFLSH y sociedades no financieras. Entidades de crédito y EFC

Millones de euros

	Hogares e ISFLSH						Sociedades no financieras					
	Vencimiento original a más de 1 año			Vencimiento original a más de 2 años			Vencimiento original a más de 1 año			Vencimiento original a más de 2 años		
	Total	Del cual: Vcto. residual		Total	Del cual: Vcto. residual		Total	Del cual: Vcto. residual		Total	Del cual: Vcto. residual	
		Hasta 1 año	Más de 1 año y revisión de tipos hasta 12m		Hasta 2 años	Más de 2 años y revisión de tipos hasta 24m		Hasta 1 año	Más de 1 año y revisión de tipos hasta 12m		Hasta 2 años	Más de 2 años y revisión de tipos hasta 24m
1	2	3	4	5	6	7	8	9	10	11	12	
13	717 267	15 286	628 718	717 267	20 816	633 940	353 262	97 515	239 197	353 262	105 356	225 527
14	712 861	15 758	627 701	708 958	19 350	632 618	444 984	77 628	237 433	417 634	94 381	217 792
15	683 243	9 460	594 630	679 109	16 210	600 072	422 826	70 364	209 016	400 909	79 979	199 927
16	673 228	10 541	564 827	668 405	16 115	569 890	402 327	61 194	185 712	382 212	82 883	174 013
17	668 032	10 112	552 106	663 031	16 506	557 421	386 446	48 634	179 274	359 646	51 657	168 926
17 Ene	670 897	666 206	399 670	378 732
Feb	669 804	665 106	398 617	377 414
Mar	670 181	10 325	557 327	665 430	16 190	561 776	399 852	67 195	182 166	378 136	78 754	171 642
Abr	670 240	665 366	403 263	380 024
May	670 935	666 074	402 208	379 287
Jun	673 167	14 665	566 944	668 237	20 796	570 263	391 205	70 671	178 581	369 267	75 052	166 608
Jul	671 290	666 330	391 037	369 312
Ago	670 318	665 317	386 939	365 699
Sep	668 900	12 346	488 961	663 871	18 660	490 495	386 941	58 964	179 405	365 598	64 043	167 396
Oct	669 083	664 085	384 974	363 351
Nov	670 648	665 631	391 663	363 379
Dic	668 032	10 112	552 106	663 031	16 506	557 421	386 446	48 634	179 274	359 646	51 657	168 926
18 Ene	665 798	660 731	386 018	359 430
Feb	664 502	659 466	380 030	354 599
Mar	P 666 005	660 956	365 070	340 259

Nota: Los plazos van referidos al período original de vencimiento del préstamo. Por ejemplo, un préstamo a 15 años a tipo variable revisable anualmente, se clasifica en el plazo 'a más de 5 años'.

19. TIPOS DE INTERÉS

B) Tipos de interés aplicados por las IFM a residentes en la UEM

19.16 Importe de los saldos vivos. Préstamos y créditos a hogares e ISFLSH y sociedades no financieras. Entidades de crédito y EFC

Millones de euros

	Hogares e ISFLSH								Sociedades no financieras			
	Crédito a la vivienda				Crédito al consumo y otros fines				Total	Hasta 1 año	Más de 1 y hasta 5 años	Más de 5 años
	Total	Hasta 1 año	Más de 1 y hasta 5 años	Más de 5 años	Total	Hasta 1 año	Más de 1 y hasta 5 años	Más de 5 años				
1	2	3	4	5	6	7	8	9	10	11	12	
13	601 415	177	1 686	599 553	170 701	28 095	24 892	117 715	616 671	112 580	150 830	353 262
14	576 696	189	1 977	574 530	162 546	26 191	26 144	110 210	547 588	102 604	133 457	311 527
15	549 238	259	1 890	547 089	162 039	27 775	29 544	104 720	520 691	97 864	128 003	294 823
16	533 107	240	1 183	531 684	167 022	26 661	35 462	104 899	497 176	94 848	126 675	275 652
17	519 941	381	1 280	518 280	175 431	26 959	39 993	108 479	483 169	96 723	129 881	256 566
17 Ene	530 976	250	1 202	529 524	166 818	26 598	35 407	104 813	493 267	93 651	126 353	273 263
Feb	529 828	266	1 227	528 334	166 320	25 984	35 686	104 650	492 130	93 614	126 736	271 780
Mar	529 033	284	1 258	527 490	167 313	25 880	36 243	105 189	494 729	94 877	128 012	271 840
Abr	528 455	283	1 284	526 888	168 168	26 100	36 701	105 367	496 950	93 688	129 984	273 278
May	527 096	287	1 281	525 527	168 892	24 765	37 210	106 916	494 850	92 642	129 773	272 435
Jun	526 427	294	1 312	524 821	177 445	30 410	37 975	109 060	488 355	97 150	126 560	264 645
Jul	526 188	306	1 292	524 590	170 900	25 491	38 415	106 994	488 257	97 220	128 160	262 877
Ago	524 481	309	1 289	522 882	171 402	25 256	38 658	107 488	480 591	93 652	126 191	260 748
Sep	524 078	318	1 291	522 469	170 928	25 788	38 981	107 591	483 061	96 120	125 151	260 358
Oct	522 678	341	1 278	521 059	172 258	25 511	39 146	107 600	484 606	99 632	126 628	258 346
Nov	521 381	357	1 277	519 747	181 261	31 636	39 660	109 964	484 402	92 739	133 070	258 593
Dic	519 941	381	1 280	518 280	175 431	26 959	39 993	108 479	483 169	96 723	129 881	256 566
18 Ene	518 267	383	1 247	516 637	174 443	26 528	40 191	107 724	481 693	95 676	127 707	258 310
Feb	517 693	730	1 249	515 713	173 875	26 335	40 135	107 404	475 787	95 757	125 645	254 385
Mar	517 649	734	1 255	515 660	175 745	26 655	40 548	108 542	466 276	101 206	121 538	243 532

Nota: Los plazos van referidos al período original de vencimiento del préstamo. Por ejemplo, un préstamo a 15 años a tipo variable revisable anualmente, se clasifica en el plazo 'a más de 5 años'.

19. TIPOS DE INTERÉS

B) Tipos de interés aplicados por las IFM a residentes en la UEM

19.17 Importe de los saldos vivos.

Depósitos de hogares e ISFLSH y sociedades no financieras. Entidades de crédito y EFC

Millones de euros

	Hogares e ISFLSH					Sociedades no financieras					Hogares e ISFLSH y sociedades no financieras. Cesiones temporales
	A la vista	A plazo			Cesiones temporales	A la vista	A plazo			Cesiones temporales	
		Total	Hasta dos años	Más de dos años			Total	Hasta dos años	Más de dos años		
1	2	3	4	5	6	7	8	9	10	11	
13	335 892	424 269	288 810	135 459	495	111 094	86 049	69 989	16 060	7 090	7 584
14	370 242	385 219	268 732	116 488	365	124 124	68 353	53 148	15 206	9 615	9 979
15	436 737	318 597	248 307	70 289	700	144 159	55 655	45 425	10 230	911	1 611
16	514 328	257 940	224 815	33 125	778	170 156	46 423	39 093	7 330	1 463	2 241
17	582 540	195 245	172 760	22 485	7	203 257	35 348	28 607	6 740	957	964
17 Ene	517 461	249 656	217 961	31 695	829	168 886	44 949	37 744	7 205	1 201	2 030
Feb	523 027	243 550	212 915	30 635	895	170 378	43 714	36 553	7 162	1 219	2 113
Mar	531 108	237 027	207 510	29 518	800	182 768	42 975	35 919	7 056	1 435	2 236
Abr	537 466	231 794	202 932	28 862	844	176 245	41 728	34 618	7 110	1 234	2 079
May	542 117	225 600	197 787	27 812	878	186 577	40 348	33 286	7 061	1 221	2 098
Jun	557 951	219 204	192 214	26 990	548	191 765	37 947	30 826	7 121	1 150	1 698
Jul	558 809	215 728	189 588	26 140	12	184 314	38 160	30 829	7 331	1 318	1 330
Ago	559 297	212 748	187 178	25 570	10	188 081	38 017	30 559	7 458	1 581	1 591
Sep	563 737	208 382	183 469	24 913	9	196 498	37 961	30 333	7 628	793	802
Oct	565 163	202 133	178 360	23 773	7	189 917	36 056	29 005	7 051	834	841
Nov	570 105	198 453	175 253	23 200	7	194 652	36 410	29 552	6 858	941	948
Dic	582 540	195 245	172 760	22 485	7	203 257	35 348	28 607	6 740	957	964
18 Ene	580 109	191 434	169 650	21 784	7	196 238	34 115	27 503	6 612	867	874
Feb	582 988	187 909	166 566	21 343	7	192 195	33 049	26 647	6 403	826	833
Mar	591 485	184 513	163 774	20 739	6	203 067	33 429	27 107	6 322	531	537

CAPÍTULO 20 TIPOS DE CAMBIO E ÍNDICES DE COMPETITIVIDAD

20. TIPOS DE CAMBIO E ÍNDICES DE COMPETITIVIDAD
A) Tipos de cambio

20.1 Tipos de cambio del euro (a)

Banco Central Europeo y FMI para el DEG

Unidades monetarias por euro. Media de datos diarios

	Dólar estadounidense (USD) 1	Yen japonés (JPY) 2	Franco suizo (CHF) 3	Libra esterlina (GBP) 4	Corona sueca (SEK) 5	Corona danesa (DKK) 6	Corona noruega (NOK) 7	Dólar canadiense (CAD) 8	Dólar australiano (AUD) 9	Dólar neozelandés (NZD) 10	Pro memoria DEG (XDR) 11
12	1,2848	102,49	1,2053	0,81087	8,7041	7,4437	7,4751	1,2842	1,2407	1,5867	0,8390
13	1,3281	129,66	1,2311	0,84926	8,6515	7,4579	7,8067	1,3684	1,3777	1,6206	0,8739
14	1,3285	140,31	1,2146	0,80612	9,0985	7,4548	8,3544	1,4661	1,4719	1,5995	0,8739
15	1,1095	134,31	1,0679	0,72584	9,3535	7,4587	8,9496	1,4186	1,4777	1,5930	0,7930
16	1,1069	120,20	1,0902	0,81948	9,4689	7,4452	9,2906	1,4659	1,4883	1,5886	0,7963
17	1,1297	126,71	1,1117	0,87667	9,6351	7,4386	9,3270	1,4647	1,4732	1,5897	0,8146
16 Nov	1,0799	116,93	1,0758	0,86894	9,8508	7,4406	9,0807	1,4519	1,4331	1,5102	0,7914
Dic	1,0543	122,39	1,0750	0,84441	9,7095	7,4362	9,0252	1,4070	1,4356	1,4982	0,7826
17 Ene	1,0614	122,14	1,0714	0,86100	9,5110	7,4355	8,9990	1,4032	1,4252	1,4923	0,7859
Feb	1,0643	120,17	1,0660	0,85273	9,4762	7,4348	8,8603	1,3942	1,3886	1,4733	0,7854
Mar	1,0685	120,68	1,0706	0,86560	9,5279	7,4356	9,0919	1,4306	1,4018	1,5255	0,7886
Abr	1,0723	118,29	1,0727	0,84824	9,5941	7,4376	9,1993	1,4408	1,4241	1,5389	0,7876
May	1,1058	124,09	1,0904	0,85554	9,7097	7,4400	9,4001	1,5041	1,4878	1,5905	0,8040
Jun	1,1229	124,58	1,0874	0,87724	9,7538	7,4376	9,4992	1,4941	1,4861	1,5544	0,8116
Jul	1,1511	129,48	1,1059	0,88617	9,5892	7,4366	9,3988	1,4641	1,4772	1,5658	0,8249
Ago	1,1807	129,70	1,1398	0,91121	9,5485	7,4379	9,3201	1,4889	1,4919	1,6167	0,8367
Sep	1,1915	131,92	1,1470	0,89470	9,5334	7,4401	9,3275	1,4639	1,4946	1,6426	0,8391
Oct	1,1756	132,76	1,1546	0,89071	9,6138	7,4429	9,3976	1,4801	1,5099	1,6695	0,8340
Nov	1,1738	132,39	1,1640	0,88795	9,8479	7,4420	9,6082	1,4978	1,5395	1,7043	0,8330
Dic	1,1836	139,64	1,1689	0,88265	9,9370	7,4433	9,8412	1,5108	1,5486	1,7002	0,8364
18 Ene	1,2200	135,25	1,1723	0,88331	9,8200	7,4455	9,6464	1,5167	1,5340	1,6800	0,8480
Feb	1,2348	133,29	1,1542	0,88396	9,9384	7,4457	9,6712	1,5526	1,5684	1,6892	0,8507
Mar	1,2336	130,86	1,1685	0,88287	10,1608	7,4490	9,5848	1,5943	1,5889	1,7001	0,8491
Abr	1,2276	132,16	1,1890	0,87212	10,3717	7,4479	9,6202	1,5622	1,5972	1,6942	0,8464

Véanse notas al final del capítulo

20. TIPOS DE CAMBIO E ÍNDICES DE COMPETITIVIDAD
A) Tipos de cambio

20.2 Tipos de cambio del euro (a)

Banco Central Europeo

Unidades monetarias por euro. Media de datos diarios

	Libra chipriota (b)(CYP) 1	Corona checa (CZK) 2	Forint húngaro (HUF) 3	Zloty polaco (PLN) 4	Tolar esloveno (c)(SIT) 5	Corona estona (e)(EEK) 6	Corona eslovaca (d)(SKK) 7	Corona islandesa (ISK) 8	Lats letón (f)(LVL) 9
12	...	25,149	289,25	4,1847	0,6973
13	...	25,980	296,87	4,1975	0,7015
14	...	27,536	308,71	4,1843
15	...	27,279	310,00	4,1841
16	...	27,034	311,44	4,3632
17	...	26,326	309,19	4,2570
16 Nov	...	27,033	308,82	4,3911
Dic	...	27,031	312,24	4,4357
17 Ene	...	27,021	308,99	4,3671
Feb	...	27,021	308,50	4,3081
Mar	...	27,021	309,71	4,2871
Abr	...	26,823	311,57	4,2374
May	...	26,572	309,77	4,1998
Jun	...	26,264	308,28	4,2113
Jul	...	26,079	306,71	4,2362
Ago	...	26,101	304,37	4,2666
Sep	...	26,075	308,37	4,2693
Oct	...	25,766	309,95	4,2627
Nov	...	25,538	311,89	4,2268
Dic	...	25,645	313,16	4,2032
18 Ene	...	25,452	309,27	4,1632
Feb	...	25,320	311,74	4,1653	124,69	...
Mar	...	25,429	312,19	4,2092	122,82	...
Abr	...	25,365	311,72	4,1937	122,30	...

Véanse notas al final del capítulo

20. TIPOS DE CAMBIO E ÍNDICES DE COMPETITIVIDAD

A) Tipos de cambio

20.3 Tipos de cambio del euro (a)

Banco Central Europeo

Unidades monetarias por euro. Media de datos diarios

	Leu rumano (b) (ROL/RON)	Lev búlgaro (BGN)	Lira maltesa(c) (MTL)	Lira turca (d) (TRL/TRY)	Litas lituano (e) (LTL)	Dólar de Hong-Kong (HKD)	Dólar de Singapur (SGD)	Rand sudafricano (ZAR)	Won surcoreano (KRW)
	1	2	3	4	5	6	7	8	9
12	4,4585	1,9558	...	2,3135	3,4528	9,9663	1,6055	10,5511	1 447,69
13	4,4194	1,9558	...	2,5335	3,4528	10,3016	1,6619	12,8330	1 453,91
14	4,4441	1,9558	...	2,9065	3,4528	10,3025	1,6823	14,4037	1 398,14
15	4,4454	1,9558	...	3,0255	...	8,6014	1,5255	14,1723	1 256,54
16	4,4908	1,9558	...	3,3433	...	8,5922	1,5275	16,2645	1 284,18
17	4,569	1,9558	...	4,1206	...	8,8045	1,5588	15,0490	1 276,74
16 Nov	4,5100	1,9558	...	3,5500	...	8,3758	1,5232	15,0351	1 256,71
16 Dic	4,5164	1,9558	...	3,6917	...	8,1802	1,5137	14,6142	1 248,48
17 Ene	4,5018	1,9558	...	3,9869	...	8,2332	1,5175	14,4012	1 254,41
17 Feb	4,5136	1,9558	...	3,9011	...	8,2586	1,5055	14,0389	1 215,92
17 Mar	4,5476	1,9558	...	3,9228	...	8,2984	1,5013	13,8125	1 211,23
17 Abr	4,5291	1,9558	...	3,9150	...	8,3364	1,4996	14,4384	1 215,64
17 May	4,5539	1,9558	...	3,9463	...	8,6108	1,5423	14,6665	1 245,02
17 Jun	4,5721	1,9558	...	3,9554	...	8,7578	1,5541	14,5025	1 271,29
17 Jul	4,5689	1,9558	...	4,1021	...	8,9893	1,5790	15,1351	1 305,21
17 Ago	4,5789	1,9558	...	4,1436	...	9,2348	1,6070	15,6310	1 335,93
17 Sep	4,5992	1,9558	...	4,1376	...	9,3094	1,6084	15,6766	1 348,89
17 Oct	4,5895	1,9558	...	4,3234	...	9,1763	1,5992	16,1145	1 331,01
17 Nov	4,6347	1,9558	...	4,5714	...	9,1617	1,5911	16,5187	1 292,05
17 Dic	4,6348	1,9558	...	4,5511	...	9,2479	1,5938	15,5847	1 283,39
18 Ene	4,6491	1,9558	...	4,6027	...	9,5394	1,6122	14,8910	1 300,93
18 Feb	4,6559	1,9558	...	4,6710	...	9,6585	1,6294	14,6041	1 331,47
18 Mar	4,6613	1,9558	...	4,7993	...	9,6726	1,6222	14,6218	1 321,99
18 Abr	4,6578	1,9558	...	5,0003	...	9,6350	1,6156	14,8756	1 312,94

Véanse notas al final del capítulo

20. TIPOS DE CAMBIO E ÍNDICES DE COMPETITIVIDAD

A) Tipos de cambio

20.4 Tipos de cambio del euro (a)

Banco Central Europeo

Unidades monetarias por euro. Media de datos diarios

	Yuan renminbi chino (CNY)	Kuna croata (HRK)	Rupia indonesia (IDR)	Ringgit de Malasia (MYR)	Peso filipino (PHP)	Rublo ruso (RUB)	Baht de Tailandia (THB)	Peso mejicano (MXN)	Real brasileño (BRL)	Rupia india (INR)
	1	2	3	4	5	6	7	8	9	10
12	8,1052	7,5217	12 045,73	3,9672	54,246	39,926	39,928	16,903	2,508	68,597
13	8,1646	7,5786	13 857,50	4,1855	56,428	42,337	40,830	16,964	2,869	77,930
14	8,1857	7,6344	15 748,92	4,3446	58,979	50,952	43,147	17,655	3,121	81,041
15	6,9733	7,6137	14 870,39	4,3373	50,522	68,072	38,028	17,616	3,700	71,196
16	7,3522	7,5333	14 720,83	4,5835	52,556	74,145	39,043	20,667	3,856	74,372
17	7,6290	7,4637	15 118,01	4,8527	56,973	65,938	38,296	21,329	3,605	73,532
16 Nov	7,3883	7,5211	14 398,2	4,6843	53,160	69,532	38,155	21,680	3,606	73,055
16 Dic	7,2983	7,5404	14 135,7	4,7013	52,493	65,378	37,730	21,619	3,540	71,539
17 Ene	7,3189	7,5300	14 181,3	4,7318	52,800	63,498	37,645	22,658	3,393	72,282
17 Feb	7,3143	7,4476	14 186,7	4,7283	53,208	62,152	37,258	21,603	3,302	71,291
17 Mar	7,3692	7,4231	14 255,5	4,7413	53,683	61,910	37,260	20,633	3,341	70,324
17 Abr	7,3892	7,4503	14 266,0	4,7224	53,441	60,572	36,967	20,130	3,362	69,202
17 May	7,6130	7,4317	14 730,6	4,7713	55,108	63,164	38,103	20,766	3,542	71,268
17 Jun	7,6459	7,4104	14 940,1	4,8045	56,045	65,114	38,181	20,379	3,695	72,380
17 Jul	7,7965	7,4116	15 363,8	4,9389	58,306	68,771	38,834	20,529	3,693	74,194
17 Ago	7,8760	7,4054	15 753,1	5,0579	60,161	70,290	39,267	21,033	3,720	75,546
17 Sep	7,8257	7,4639	15 852,4	5,0191	60,732	68,699	39,497	21,243	3,732	76,800
17 Oct	7,7890	7,5085	15 904,4	4,9716	60,471	67,865	39,069	22,103	3,750	76,498
17 Nov	7,7723	7,5512	15 875,7	4,8902	59,733	69,209	38,623	22,219	3,825	76,125
17 Dic	7,8073	7,5393	16 048,8	4,8238	59,602	69,409	38,639	22,638	3,894	76,066
18 Ene	7,8398	7,4359	16 316,8	4,8249	61,733	69,116	38,913	23,090	3,917	77,656
18 Feb	7,8068	7,4399	16 793,7	4,8318	64,123	70,204	38,888	23,025	4,011	79,561
18 Mar	7,7982	7,4384	16 973,1	4,8155	64,289	70,520	38,581	22,993	4,043	80,253
18 Abr	7,7347	7,4209	16 959,0	4,7734	63,901	75,098	38,451	22,561	4,182	80,655

Véanse notas al final del capítulo

20. TIPOS DE CAMBIO E ÍNDICES DE COMPETITIVIDAD
A) Tipos de cambio

20.5 Tipos de cambio del dólar estadounidense (a)

Banco Central Europeo					Unidades monetarias por dólar estadounidense. Media de datos diarios						
	Euro (EUR)	Yen japonés (JPY)	Franco suizo (CHF)	Libra esterlina (GBP)	Corona sueca (SEK)	Corona danesa (DKK)	Corona noruega (NOK)	Dólar canadiense (CAD)	Dólar australiano (AUD)	Dólar neozelandés (NZD)	Pro memoria DEG (XDR)
	1	2	3	4	5	6	7	8	9	10	11
12	0,779	79,7	0,939	0,631	6,78	5,80	5,82	1,000	0,966	1,236	0,653
13	0,753	97,6	0,927	0,640	6,51	5,62	5,88	1,030	1,037	1,220	0,658
14	0,754	105,8	0,916	0,607	6,86	5,62	6,30	1,104	1,109	1,206	0,658
15	0,902	121,1	0,963	0,654	8,43	6,73	8,07	1,279	1,332	1,436	0,715
16	0,904	108,7	0,985	0,741	8,56	6,73	8,40	1,325	1,345	1,435	0,719
17	0,887	112,2	0,985	0,777	8,55	6,60	8,27	1,298	1,305	1,408	0,721
16 Nov	0,926	108,3	0,996	0,805	9,12	6,89	8,41	1,344	1,327	1,399	0,731
Dic	0,949	116,1	1,020	0,801	9,21	7,05	8,56	1,335	1,362	1,421	0,742
17 Ene	0,942	115,1	1,009	0,811	8,96	7,01	8,48	1,322	1,343	1,406	0,740
Feb	0,940	112,9	1,002	0,801	8,90	6,99	8,33	1,310	1,305	1,384	0,738
Mar	0,936	113,0	1,002	0,810	8,92	6,96	8,51	1,339	1,312	1,428	0,738
Abr	0,933	110,3	1,000	0,791	8,95	6,94	8,58	1,344	1,328	1,435	0,735
May	0,904	112,2	0,986	0,774	8,78	6,73	8,50	1,360	1,346	1,439	0,727
Jun	0,891	110,9	0,968	0,781	8,69	6,62	8,46	1,331	1,323	1,384	0,723
Jul	0,869	112,5	0,961	0,770	8,33	6,46	8,17	1,272	1,284	1,360	0,717
Ago	0,847	109,9	0,965	0,772	8,09	6,30	7,89	1,261	1,264	1,369	0,709
Sep	0,839	110,7	0,963	0,751	8,00	6,24	7,83	1,229	1,255	1,379	0,704
Oct	0,851	112,9	0,982	0,758	8,18	6,33	7,99	1,259	1,284	1,420	0,709
Nov	0,852	112,8	0,992	0,757	8,39	6,34	8,19	1,276	1,311	1,452	0,710
Dic	0,845	112,9	0,988	0,746	8,40	6,29	8,31	1,277	1,308	1,436	0,707
18 Ene	0,820	110,9	0,961	0,724	8,05	6,10	7,91	1,243	1,258	1,377	0,695
Feb	0,810	107,9	0,935	0,716	8,05	6,03	7,83	1,257	1,270	1,368	0,689
Mar	0,811	106,1	0,947	0,716	8,24	6,04	7,77	1,292	1,288	1,378	0,688
Abr	0,815	107,7	0,969	0,710	8,45	6,07	7,84	1,273	1,301	1,380	0,689

Véanse notas al final del capítulo

20. TIPOS DE CAMBIO E ÍNDICES DE COMPETITIVIDAD
B) Índices de competitividad

20.6 Índices de competitividad de España frente a la zona del euro y a la UE 28 (a) (b)

Base 1999 I = 100

	Frente a la zona del euro					Frente a la Unión Europea (UE 28)								
	Con precios de consumo (IAPC)	Con precios industriales (IPRI)	Con costes laborales unitarios totales (CLUT)(f)	Con costes laborales unitarios de manufacturas (CLUM)(f)	Con valores unitarios de las exportaciones (IVUE)	Total (c)				Componente nominal (d)	Componente precios (e)			
						Con precios de consumo (IAPC)	Con precios industriales (IPRI)	Con costes laborales unitarios totales (CLUT)(f)	Con valores unitarios de las exportaciones (IVUE)		Con precios de consumo (IAPC)	Con precios industriales (IPRI)	Con costes laborales unitarios totales (CLUT)(f)	Con valores unitarios de las exportaciones (IVUE)
1	2	3	4	5	6	7	8	9	10	11	12	13	14	
11	110,4	108,9	111,6	123,8	104,3	110,2	109,4	110,4	102,4	101,9	108,1	107,4	108,3	100,8
12	110,3	110,0	106,6	119,6	104,6	109,6	109,8	104,9	102,5	101,5	108,0	108,3	103,4	101,4
13	110,5	110,2	104,8	114,4	103,2	110,2	110,3	103,6	101,3	101,9	108,1	108,2	101,6	99,7
14	109,8	109,8	104,0	111,9	101,4	109,2	109,7	102,6	99,7	101,7	107,3	107,8	100,8	98,3
15	108,9	110,5	105,2	109,9	99,8	107,4	109,5	103,0	98,1	100,9	106,5	108,5	102,0	97,6
16	108,1	110,1	103,5	109,7	99,9	107,8	110,1	102,1	98,3	102,0	105,7	107,9	100,1	96,7
17	108,7	110,9	102,3	109,6	101,0	108,8	111,3	101,2	99,3	102,5	106,1	108,5	98,8	97,2
17 Ene	108,9	111,1	100,9	108,9	111,4	...	99,0	102,5	106,3	108,7	...	97,0
Feb	108,0	111,1	101,5	107,9	111,4	...	99,7	102,3	105,4	108,8	...	97,8
Mar	108,4	111,0	102,6	109,8	100,7	108,6	111,3	101,6	99,0	102,5	105,9	108,6	99,2	96,9
Abr	109,0	110,7	100,3	108,9	110,8	...	98,5	102,3	106,5	108,4	...	96,7
May	109,1	111,0	99,9	109,0	111,1	...	98,2	102,3	106,5	108,6	...	96,3
Jun	109,2	110,8	102,3	109,2	100,1	109,3	111,2	101,2	98,4	102,5	106,6	108,4	98,8	96,3
Jul	108,3	110,9	100,1	108,4	111,3	...	98,5	102,6	105,6	108,5	...	96,3
Ago	108,0	110,7	101,5	108,4	111,4	...	100,0	102,8	105,4	108,3	...	97,6
Sep	108,4	110,8	102,3	109,9	101,3	108,7	111,3	101,3	99,5	102,7	105,8	108,3	98,7	97,3
Oct	109,0	110,8	102,2	109,2	111,3	...	100,5	102,6	106,4	108,4	...	98,2
Nov	109,4	110,8	101,6	109,5	111,2	...	99,8	102,6	106,7	108,3	...	97,6
Dic	109,0	111,1	102,0	109,6	101,9	109,1	111,4	100,9	100,2	102,6	106,3	108,6	98,3	98,0
18 Ene	108,2	111,2	102,1	108,2	111,5	...	100,3	102,6	105,5	108,8	...	98,1
Feb	108,1	110,9	108,1	111,2	102,6	105,4	108,4
Mar	108,4	108,6	102,7	105,8
Abr	102,6

Véanse notas al final del capítulo

20. TIPOS DE CAMBIO E ÍNDICES DE COMPETITIVIDAD
B) Índices de competitividad

20.7 Índices de competitividad de España frente a los países desarrollados, a los industrializados y a los nuevos países industrializados de Asia (a) (b)

Base 1999 I = 100

	Frente a los países desarrollados									Frente a los países industrializados				Frente a nuevos países industrializados de Asia					
	Total (c)				Compo- nente nominal (d)	Componente precios (e)				Total (c)		Compo- nente nominal (d)	Componente precios (e)		Total (c)		Compo- nente nominal (d)	Componente precios (e)	
	Con IPC	Con IPRI	Con CLUM (f)	Con IVUE		Con IPC	Con IPRI	Con CLUM (f)	Con IVUE	Con IPC	Con IPRI		Con IPC	Con IPRI	Con IPC	Con IPRI		Con IPC	Con IPRI
	1	2	3	4	5	6	7	8	9	10	11	12	13	14	15	16	17	18	19
11	113,1	111,3	126,2	103,3	101,6	111,3	109,5	124,2	102,4	112,7	110,7	101,9	110,6	108,6	110,1	106,8	104,1	105,7	102,6
12	111,7	110,9	120,7	102,8	100,2	111,5	110,7	120,5	103,4	110,0	109,3	99,6	110,5	109,7	100,2	99,5	96,2	104,1	103,5
13	113,4	112,3	116,8	102,3	101,5	111,7	110,6	115,0	101,4	111,7	110,7	101,1	110,4	109,4	101,1	100,6	98,6	102,6	102,1
14	112,4	111,6	114,0	100,8	101,5	110,7	109,9	112,3	100,0	110,5	109,7	101,2	109,1	108,4	99,2	98,6	99,4	99,8	99,2
15	109,0	110,0	108,4	98,4	99,3	109,8	110,8	109,2	99,8	105,2	106,1	97,4	108,0	109,0	84,0	84,2	86,2	97,5	97,7
16	108,9	110,2	108,6	98,6	99,9	108,9	110,3	108,7	99,4	105,4	106,5	98,5	107,0	108,1	85,6	85,6	89,8	95,4	95,3
17	110,3	111,9	109,3	99,9	100,8	109,4	111,0	108,5	99,8	106,9	108,5	99,5	107,4	109,0	87,6	88,6	91,7	95,5	96,7
17 Ene	109,6	111,3	...	99,0	100,0	109,6	111,3	...	99,7	105,8	107,5	98,4	107,5	109,2	84,2	85,8	88,6	95,1	96,9
17 Feb	108,6	111,3	...	99,6	99,9	108,7	111,4	...	100,4	104,7	107,4	98,2	106,7	109,4	83,3	85,4	88,0	94,7	97,0
17 Mar	109,3	111,3	109,0	99,0	100,1	109,2	111,2	109,0	99,6	105,6	107,4	98,4	107,3	109,2	84,5	85,5	88,3	95,7	96,9
17 Abr	109,7	110,8	...	98,6	99,9	109,8	110,9	...	99,4	106,0	107,0	98,3	107,9	108,9	85,1	85,5	88,3	96,5	96,8
17 May	110,3	111,6	...	98,7	100,4	109,9	111,1	...	98,9	106,9	108,1	99,1	107,9	109,1	87,4	87,9	90,8	96,3	96,7
17 Jun	110,8	111,7	108,1	98,9	100,7	110,0	110,9	107,7	98,9	107,4	108,2	99,4	108,0	108,8	88,1	88,2	91,6	96,2	96,3
17 Jul	110,1	112,2	...	99,3	101,1	108,9	111,0	...	98,9	106,9	108,9	100,0	106,9	108,9	88,6	89,9	93,5	94,8	96,2
17 Ago	110,4	112,5	...	101,0	101,5	108,7	110,9	...	100,1	107,3	109,4	100,6	106,7	108,8	89,8	91,3	94,8	94,8	96,3
17 Sep	110,7	112,5	110,0	100,7	101,5	109,1	110,9	108,6	99,9	107,7	109,4	100,5	107,1	108,8	90,1	91,3	94,7	95,2	96,4
17 Oct	111,2	112,5	...	101,6	101,4	109,7	110,9	...	100,9	108,1	109,3	100,4	107,7	108,9	89,9	90,9	94,1	95,6	96,5
17 Nov	111,6	112,5	...	101,1	101,5	110,0	110,8	...	100,3	108,4	109,2	100,4	108,0	108,8	89,6	90,6	93,5	95,8	96,9
17 Dic	111,4	112,8	110,1	101,6	101,5	109,7	111,0	108,6	100,8	108,2	109,6	100,5	107,7	109,1	89,8	91,2	93,8	95,7	97,2
18 Ene	110,6	113,2	...	101,9	101,8	108,7	111,2	...	100,9	107,4	110,1	100,7	106,6	109,3	88,9	92,2	94,5	94,1	97,6
18 Feb	110,5	112,8	101,8	108,6	110,8	107,3	109,7	100,8	106,5	108,8	89,0	91,7	94,6	94,1	96,9
18 Mar	111,0	101,8	109,0	107,9	...	100,8	107,0	...	89,8	...	94,4	95,1	...
18 Abr	101,8	100,7	93,8

Véanse notas al final del capítulo

20. TIPOS DE CAMBIO E ÍNDICES DE COMPETITIVIDAD
B) Índices de competitividad

20.8 Tipos de cambio efectivos de las principales monedas frente a los países desarrollados (a)

Banco Central Europeo (euro) y Banco de España

Base 1999 I=100

	Tipos de cambio efectivos nominales									Tipos de cambio efectivos reales con precios de consumo								
	Euro	Dólar estado- unidense	Libra esterlina	Yen japonés	Dólar cana- diense	Corona danesa	Corona sueca	Corona noruega	Franco suizo	Euro	Dólar estado- unidense	Libra esterlina	Yen japonés	Dólar cana- diense	Corona danesa	Corona sueca	Corona noruega	Franco suizo
	1	2	3	4	5	6	7	8	9	10	11	12	13	14	15	16	17	18
11	103,3	74,0	79,9	127,5	143,8	101,6	101,1	113,3	133,6	100,1	82,4	81,3	92,9	142,0	102,8	98,3	112,3	115,5
12	97,7	76,8	83,8	131,7	144,0	99,5	102,7	115,3	133,8	94,8	85,8	85,8	93,9	141,6	101,0	98,7	112,5	112,4
13	101,0	79,5	81,7	106,8	140,8	100,8	105,5	112,6	133,6	97,7	89,2	84,8	75,3	137,9	101,5	100,5	110,7	110,4
14	101,4	82,3	86,7	98,8	131,9	101,7	100,8	106,0	135,8	97,2	92,5	90,6	70,8	129,6	102,0	95,4	105,4	111,4
15	91,7	95,7	93,3	94,6	118,6	99,8	95,7	96,4	150,2	87,6	107,1	97,4	68,2	117,6	100,1	91,0	97,6	121,6
16	94,3	95,8	82,5	106,7	114,0	101,1	95,5	93,4	147,3	89,5	108,0	86,3	76,3	113,6	100,7	91,2	97,8	118,3
17	96,6	95,4	77,4	102,5	116,5	102,3	94,7	94,3	146,0	91,4	108,7	82,5	72,6	115,9	102,0	91,3	99,5	116,8
17 Ene	93,9	99,1	77,7	102,9	115,7	101,2	94,8	96,5	149,7	89,1	113,1	82,2	73,4	115,4	101,1	91,3	101,9	120,5
17 Feb	93,4	98,2	78,3	104,5	116,5	100,9	94,9	97,8	150,2	88,9	112,1	83,1	74,1	116,0	101,1	91,6	103,2	121,0
17 Mar	94,0	98,8	77,3	104,5	114,0	101,3	94,8	95,6	149,9	89,2	112,3	81,7	73,9	113,4	100,9	90,8	100,7	120,0
17 Abr	93,7	98,2	78,9	106,8	113,3	101,3	94,0	94,4	149,4	89,0	111,6	83,5	75,6	112,8	100,8	90,4	99,2	119,5
17 May	95,6	97,5	79,0	103,6	111,4	102,0	93,6	93,2	148,1	90,5	110,8	83,9	73,3	110,9	101,4	89,9	98,1	118,5
17 Jun	96,3	96,1	77,2	104,0	113,6	102,5	93,6	92,6	149,0	91,2	109,3	82,0	73,4	113,0	101,6	90,0	97,8	119,1
17 Jul	97,6	94,0	76,9	101,1	118,4	102,6	95,6	93,8	147,2	92,4	107,0	81,8	71,5	117,9	103,0	92,7	99,5	117,8
17 Ago	99,0	92,3	75,1	102,4	118,8	103,0	96,5	95,1	143,5	93,6	105,4	80,4	72,4	118,1	102,9	93,3	100,0	114,7
17 Sep	99,0	91,2	76,7	101,0	121,8	102,9	96,6	95,0	142,7	93,6	104,4	82,0	71,2	120,7	102,6	93,2	100,3	114,0
17 Oct	98,6	92,9	77,0	99,8	119,3	102,9	95,8	94,3	141,6	93,1	106,1	82,3	70,5	118,4	102,7	92,2	99,5	113,1
17 Nov	98,5	93,4	77,3	100,2	117,8	103,4	93,6	92,6	140,5	93,0	106,6	83,0	71,0	117,2	102,8	90,4	98,0	112,2
17 Dic	98,8	93,0	78,0	99,7	117,5	103,7	93,0	90,6	140,1	93,3	106,1	83,9	70,8	116,5	102,6	90,2	95,7	111,7
18 Ene	99,4	90,5	78,3	99,8	119,8	103,6	94,3	92,6	140,2	93,9	104,1	84,5	71,1	119,4	103,2	91,3	98,3	112,7
18 Feb	99,6	89,8	78,4	101,9	118,0	103,9	93,2	92,6	142,6	93,9	103,3	84,6	72,3	117,8	103,5	90,5	98,9	114,5
18 Mar	99,7	90,4	78,5	104,0	114,8	104,1	91,1	93,7	140,8	94,1
18 Abr	99,5	90,5	79,5	102,7	116,8	104,4	89,2	93,5	138,3	93,8

Véanse notas al final del capítulo

NOTAS A LOS CUADROS DEL CAPÍTULO 20. TIPOS DE CAMBIO E ÍNDICES DE COMPETITIVIDAD

Cuadro 20.1

a. Los tipos de cambio diarios difundidos por el Banco Central Europeo pueden consultarse en la dirección de Internet: http://www.bde.es/webbde/es/estadis/infoest/tc_1_1.pdf.

Cuadro 20.2

a. Los tipos de cambio diarios difundidos por el Banco Central Europeo pueden consultarse en la dirección de Internet: http://www.bde.es/webbde/es/estadis/infoest/tc_1_1.pdf.

- b. La libra chipriota se integra en el euro en enero de 2008.
- c. El tólar esloveno se integra en el euro en enero de 2007.
- d. La corona eslovaca se integra en el euro en enero de 2009.
- e. La corona estonia se integra en el euro en enero de 2011.
- f. El lats letón se integra en el euro en enero de 2014.

Cuadro 20.3

a. Los tipos de cambio diarios difundidos por el Banco Central Europeo pueden consultarse en la dirección de Internet: http://www.bde.es/webbde/es/estadis/infoest/tc_1_1.pdf.

- b. Desde 1.7.05 la moneda de Rumanía es el nuevo leu rumano (RON) equivalente a 10.000 lei rumanos (ROL). El dato medio anual correspondiente a 2005 se ha calculado teniendo en cuenta esta relación en el período enero-junio de 2005.
- c. La lira maltesa se integra en el euro en enero de 2008.
- d. Desde 1.1.05 la moneda de la República de Turquía es la nueva lira turca (TRY) equivalente a 1.000.000 liras turcas (TRL).
- e. La lita lituana se integra en el euro en enero de 2015.

Cuadro 20.4

a. Los tipos de cambio diarios difundidos por el Banco Central Europeo pueden consultarse en la dirección de Internet: http://www.bde.es/webbde/es/estadis/infoest/tc_1_1.pdf.

Cuadro 20.5

a. A partir del 1 de enero de 1999 equivalencia en dólares estadounidenses, obtenida a través de los tipos de cambio del euro.

Cuadro 20.6

a. Los países integrantes de la Unión Europea (UE 28) son los siguientes: Alemania, Austria, Bélgica, Bulgaria, Chipre, Croacia, Dinamarca, Eslovaquia, Eslovenia, Estonia, Finlandia, Francia, Grecia, Países Bajos, Hungría, Irlanda, Italia, Letonia, Lituania, Luxemburgo, Malta, Polonia, Portugal, Reino Unido, República Checa, Rumania y Suecia.

Los países integrantes de la zona euro son los siguientes: Alemania, Austria, Bélgica, Chipre, Eslovaquia, Eslovenia, Estonia, Finlandia, Francia, Grecia, Italia, Irlanda, Letonia, Lituania, Luxemburgo, Malta, Países Bajos y Portugal.

b. Abreviaturas: IAPC (Índice Armonizado de Precios de Consumo), IPRI (Índice de Precios Industriales), CLUT (Costes Laborales Unitarios Totales), CLUM (Costes Laborales Unitarios de Manufacturas) y IVUE (Índice de Valor Unitario de Exportaciones).

c. Resultado de multiplicar el componente nominal y el componente precios. Su caída refleja mejoras en la competitividad.

d. Índices calculados como medias geométricas de los tipos de cambio bilaterales en los que las ponderaciones se basan en el comercio de manufacturas con los socios comerciales del agregado de contrapartida y captan los efectos de terceros mercados.

e. Relación entre el índice de precios de España y el de la agrupación correspondiente, calculado como media geométrica de los índices de precios de los países que forman la agrupación de contrapartida ponderados como se indica en la nota anterior.

f. Series trimestrales. En la definición de los índices, para España se usan las series de Coste Laboral Unitario (totales y manufacturas) obtenidas a partir de la información de la Contabilidad Nacional Trimestral de España. Base 2010. Fuente INE.

Cuadro 20.7

a. Países desarrollados: Alemania, Austria, Australia, Bélgica, Canadá, Chipre, Dinamarca, Eslovaquia, Eslovenia, Estonia, Estados Unidos, Finlandia, Francia, Grecia, Países Bajos, Italia, Irlanda, Japón, Letonia, Lituania, Luxemburgo, Malta, Noruega, Nueva Zelanda, Portugal, Reino Unido, Suecia y Suiza.

Países industrializados: Los integrantes de la agrupación países desarrollados, Corea, Hong Kong, Singapur, China, India, Indonesia, Malasia, Filipinas, Taiwán y Tailandia.

Nuevos países industrializados de Asia: Corea, Hong Kong, Singapur, China, India, Indonesia, Malasia, Filipinas, Taiwán y Tailandia.

b. Abreviaturas: IPC (Índice de Precios de Consumo), IPRI (Índice de Precios Industriales), CLUM (Costes Laborales Unitarios de Manufacturas) y IVUE (Índice de Valor Unitario de Exportaciones).

c. Resultado de multiplicar el componente nominal y el componente precios. Su caída refleja mejoras en la competitividad.

d. Índices calculados como medias geométricas de los tipos de cambio bilaterales en los que las ponderaciones se basan en el comercio de manufacturas con los socios comerciales del agregado de contrapartida y captan los efectos de terceros mercados.

e. Relación entre el índice de precios de España y el de la agrupación correspondiente calculado como media geométrica de los índices de precios de los países que forman la agrupación de contrapartida ponderados como se indica en la nota anterior.

f. Series trimestrales. En la definición de los índices, para España se usan las series de Coste Laboral Unitario (totales y manufacturas) obtenidas a partir de la información de la Contabilidad Nacional Trimestral de España. Base 2010. Fuente INE.

Cuadro 20.8

a. La agrupación países desarrollados está compuesta por los países que se citan en la nota a. del cuadro 20.7, incluyendo a España y excluyendo el propio país para cada moneda. Para el euro, véase la nota (b) del cuadro 1.16.

b. Índices calculados como medias geométricas de los tipos de cambio bilaterales en los que las ponderaciones se basan en el comercio de manufacturas con los socios comerciales del agregado de contrapartida y captan los efectos de terceros mercados. Los tipos de cambio reales son el resultado de multiplicar el componente nominal y el componente precios. Su caída refleja mejoras en la competitividad.

CAPÍTULO 21 MERCADO PRIMARIO DE VALORES

21. MERCADO PRIMARIO DE VALORES
A) Economía nacional

21.1 Valores distintos de acciones, excepto derivados financieros
Acciones y participaciones en fondos de inversión. Detalle por sectores y subsectores. Emisiones netas y ofertas públicas de venta

Millones de euros

	Valores distintos de acciones, excepto derivados financieros Valores nominales									Acciones cotizadas y no cotizadas			Participaciones en fondos de inversión	
	Instituciones financieras			Administraciones Públicas				Sociedades no financieras	Ampliaciones netas de capital Aportación de fondos		Ofertas públicas de venta	Suscripciones menos reembolsos		
	Total	Monetarias	No monetarias	Total	Administración central	CCAA	CCLL		Total	Instituciones financieras			Sociedades no financieras	
1	2	3	4	5	6	7	8	9	10	11	12	13	14	
12	16 648	-49 849	59 491	-109 340	63 363	63 819	-82	-374	3 134	30 399	29 350	1 049	-	-9 688
13	-127 271	-216 558	-130 710	-85 848	85 635	91 262	-5 496	-131	3 652	26 139	24 588	1 552	-	13 883
14	-103 011	-151 045	-96 676	-54 368	47 088	49 627	-2 298	-240	945	11 361	8 281	3 080	-	28 601
15	-50 432	-99 114	-31 157	-67 957	43 383	50 172	-6 788	-	5 298	17 737	12 271	5 465	-	25 408
16	-35 225	-63 806	-21 557	-42 249	25 299	27 847	-2 549	-	3 283	5 098	2 571	2 527	-	7 150
17	16 069	-39 131	8 719	-47 850	46 903	46 962	106	-165	8 297	21 664	8 206	13 458	-	19 383
17 E-M	-5 852	-27 263	-13 226	-14 036	18 750	18 334	616	-200	2 660	6 082	70	6 012	-	3 951
18 E-M	9 549	-5 981	3 891	-10 222	18 022	18 808	-786	-	2 636	572	206	365	-	9 555
17 Ene	-13 773	-10 763	-9 511	-1 252	-3 569	-3 319	-50	-200	559	100	2	98	-	1 773
Feb	-4 807	-15 841	34	-15 875	10 832	10 678	154	-	203	17	-25	42	-	11
Mar	12 728	-658	-3 750	3 091	11 487	10 975	512	-	1 899	5 965	93	5 872	-	2 168
Abr	-7 325	3 290	6 324	-3 034	-12 055	-12 628	573	-	1 440	4 727	-	4 728	-	1 281
May	12 598	893	1 364	-471	11 474	10 864	611	-	231	333	18	315	-	2 475
Jun	8 372	-2 318	2 064	-4 382	10 199	10 298	-99	-	490	54	43	11	-	2 029
Jul	-4 325	-627	140	-767	-3 706	-3 230	-476	-	8	7 409	7 128	282	-	1 443
Ago	-617	-3 938	-2 706	-1 231	3 007	3 012	-6	-	314	419	132	287	-	785
Sep	7 183	272	7 330	-7 058	4 906	4 982	-75	-	2 004	1 440	-38	1 478	-	673
Oct	-1 494	4 935	14 423	-9 488	-6 549	-6 279	-270	-	119	161	-4	165	-	1 537
Nov	14 599	489	807	-318	13 456	13 713	-257	-	654	664	515	149	-	2 932
Dic	-7 069	-14 866	-7 801	-7 065	7 421	7 897	-511	35	377	374	342	32	-	2 276
18 Ene	1 720	2 290	2 377	-87	-1 506	-468	-1 038	-	936	415	206	210	-	3 743
Feb	7 829	-8 271	1 514	-9 785	14 986	14 730	256	-	1 115	111	-25	136	-	3 564
Mar	-349	4 542	4 546	-4	-	585	45	25	20	-	2 248

21. MERCADO PRIMARIO DE VALORES
A) Economía nacional

21.2 Valores distintos de acciones, excepto derivados financieros
Acciones cotizadas y participaciones en fondos de inversión
Detalle por sectores y subsectores. Saldos vivos

Millones de euros

	Valores distintos de acciones, excepto derivados financieros Valor nominal									Acciones cotizadas: capitalización			Participaciones en fondos de inversión	Mercado alternativo bursátil: capitalización
	Instituciones financieras			Administraciones Públicas				Sociedades no financieras	Total	Instituciones financieras	Sociedades no financieras			
	Total	Monetarias	No monetarias	Total	Administración central	CCAA	CCLL					Patrimonio		
1	2	3	4	5	6	7	8	9	10	11	12	13	14	
12	1 836 230	1 082 165	585 800	496 365	736 743	671 442	63 771	1 530	17 322	437 236	139 228	298 008	152 755	24 356
13	1 732 042	889 019	454 358	434 661	822 937	763 391	58 147	1 398	20 086	569 036	195 444	373 592	189 187	28 341
14	1 666 737	775 355	358 747	416 607	870 338	813 237	55 943	1 158	21 044	606 668	215 747	390 921	231 774	32 560
15	1 650 908	707 445	328 643	378 802	917 071	866 648	49 265	1 158	26 392	628 796	176 761	452 035	257 045	43 118
16	1 646 623	674 425	307 454	366 970	942 466	894 555	46 753	1 158	29 732	634 195	178 709	455 486	271 294	44 577
17	1 678 738	653 361	342 439	310 922	989 023	941 244	46 785	993	36 354	707 817	206 093	501 724	297 611	53 425
16 Oct	1 638 966	674 386	305 612	368 774	934 862	884 021	49 683	1 158	29 718	616 631	166 018	450 612	265 645	44 365
Nov	1 638 752	671 655	299 480	372 175	937 561	889 283	47 120	1 158	29 536	592 871	159 329	433 542	266 601	43 812
Dic	1 646 623	674 425	307 454	366 970	942 466	894 555	46 753	1 158	29 732	634 195	178 709	455 486	271 294	44 577
17 Ene	1 632 185	663 055	297 751	365 304	938 849	891 197	46 694	958	30 282	631 618	182 531	449 087	272 323	44 763
Feb	1 637 777	657 539	297 950	359 590	949 739	901 921	46 859	958	30 498	645 565	180 736	464 830	276 684	45 529
Mar	1 650 174	656 585	294 091	362 494	961 198	912 874	47 366	958	32 391	708 065	206 624	501 440	281 071	45 945
Abr	1 642 030	659 143	300 158	358 985	949 084	900 202	47 924	958	33 803	739 485	212 619	526 866	283 598	46 320
May	1 653 393	658 917	301 185	357 732	960 476	911 000	48 518	958	34 000	754 708	208 456	546 252	286 626	46 505
Jun	1 661 072	657 507	303 051	354 456	970 623	921 258	48 407	958	32 942	723 205	207 100	516 105	286 818	46 058
Jul	1 655 605	655 846	302 854	352 992	966 841	917 967	47 915	958	32 917	734 824	220 803	514 022	289 026	49 375
Ago	1 654 511	651 471	300 033	351 438	969 819	920 956	47 904	958	33 221	720 427	212 058	508 369	289 324	49 134
Sep	1 661 961	652 002	307 384	344 617	974 734	925 948	47 828	958	35 225	723 419	218 073	505 346	291 717	52 720
Oct	1 660 975	657 391	321 972	335 420	968 223	919 699	47 566	958	35 361	735 095	214 789	520 306	295 009	52 532
Nov	1 676 095	658 467	350 554	307 913	981 635	933 375	47 302	958	35 993	718 072	210 750	507 321	296 053	52 512
Dic	1 678 738	653 361	342 439	310 922	989 023	941 244	46 785	993	36 354	707 817	206 093	501 724	297 611	53 425
18 Ene	1 679 093	651 660	343 965	307 694	987 434	940 706	45 734	993	39 999	734 130	224 760	509 370	303 734	54 586
Feb	1 691 773	648 161	345 964	302 197	1 002 472	955 477	46 001	993	41 140	699 392	210 847	488 545	...	53 958
Mar	301 767	1 006 994	960 007	45 994	993	41 715	687 357	198 829	488 528	...	54 061

21. MERCADO PRIMARIO DE VALORES
A) Economía nacional

21.3 Valores distintos de acciones, excepto derivados financieros
Detalle por sectores y plazos
Emissiones netas

	Valores nominales						Millones de euros					
	Economía nacional			Instituciones financieras			Administraciones Públicas			Sociedades no financieras		
	Total	A corto plazo	A largo plazo	Total	A corto plazo	A largo plazo	Total	A corto plazo	A largo plazo	Total	A corto plazo	A largo plazo
1	2	3	4	5	6	7	8	9	10	11	12	
12	16 648	-3 306	19 954	-49 849	6 815	-56 665	63 363	-9 904	73 267	3 134	-217	3 351
13	-127 271	-37 027	-90 244	-216 558	-39 801	-176 757	85 635	2 067	83 568	3 652	707	2 945
14	-103 011	-17 017	-85 994	-151 045	-5 380	-145 664	47 088	-12 369	59 457	945	679	267
15	-50 432	-10 119	-40 313	-99 114	-13 999	-85 115	43 383	4 524	38 860	5 298	-580	5 878
16	-35 225	-5 230	-29 995	-63 806	-5 208	-58 598	25 299	-3	25 302	3 283	-20	3 303
17	16 069	-8 046	24 115	-39 131	-5 116	-34 015	46 903	-3 527	50 431	8 297	595	7 702
17 E-M	-5 852	-5 505	-347	-27 263	-3 824	-23 439	18 750	-2 167	20 917	2 660	483	2 177
18 E-M	9 549	-5 362	14 911	-5 981	-2 072	-3 909	18 022	-6 232	24 254	2 636	1 003	1 633
17 Ene	-13 773	-974	-12 799	-10 763	-1 329	-9 434	-3 569	178	-3 747	559	87	472
Feb	-4 807	-1 220	-3 586	-15 841	-1 220	-14 621	10 832	-161	10 993	203	249	-46
Mar	12 728	-3 310	16 038	-658	-1 274	616	11 487	-2 183	13 670	1 899	147	1 752
Abr	-7 325	-388	-6 937	3 290	851	2 440	-12 055	-1 387	-10 668	1 440	149	1 291
May	12 598	-2 274	14 873	893	-846	1 739	11 474	-1 642	13 116	231	214	17
Jun	8 372	624	7 748	-2 318	883	-3 201	10 199	-100	10 299	490	-159	649
Jul	-4 325	-2 422	-1 903	-627	-1 601	974	-3 706	-887	-2 818	8	66	-58
Ago	-617	427	-1 045	-3 938	1 657	-5 595	3 007	-1 243	4 250	314	14	300
Sep	7 183	1 949	5 234	272	1 668	-1 396	4 906	294	4 612	2 004	-14	2 018
Oct	-1 494	-739	-755	4 935	-955	5 890	-6 549	90	-6 639	119	126	-7
Nov	14 599	3 830	10 769	489	786	-297	13 456	3 040	10 416	654	4	650
Dic	-7 069	-3 547	-3 522	-14 866	-3 736	-11 131	7 421	476	6 945	377	-287	664
18 Ene	1 720	-1 265	2 985	2 290	-17	2 307	-1 506	-1 525	19	936	275	661
Feb	7 829	-4 097	11 926	-8 271	-2 055	-6 216	14 986	-2 376	17 362	1 115	331	784
Mar	4 542	-2 331	6 873	585	397	188

21. MERCADO PRIMARIO DE VALORES
A) Economía nacional

21.4 Valores distintos de acciones, excepto derivados financieros
Detalle por sectores y plazos
Saldos vivos

	Valores nominales						Millones de euros					
	Economía nacional			Instituciones financieras			Administraciones Públicas			Sociedades no financieras		
	Total	A corto plazo	A largo plazo	Total	A corto plazo	A largo plazo	Total	A corto plazo	A largo plazo	Total	A corto plazo	A largo plazo
1	2	3	4	5	6	7	8	9	10	11	12	
12	1 836 230	142 740	1 693 490	1 082 165	53 547	1 028 618	736 743	88 494	648 249	17 322	699	16 623
13	1 732 042	120 364	1 611 678	889 019	28 397	860 623	822 937	90 561	732 375	20 086	1 406	18 680
14	1 666 737	117 842	1 548 895	775 355	37 506	737 848	870 338	78 192	792 146	21 044	2 085	18 959
15	1 650 908	118 131	1 532 777	707 445	33 909	673 536	917 071	82 716	834 355	26 392	1 505	24 886
16	1 646 623	112 974	1 533 649	674 425	28 774	645 651	942 466	82 713	859 752	29 732	1 485	28 247
17	1 678 738	108 614	1 570 123	653 361	27 343	626 017	989 023	79 186	909 837	36 354	2 080	34 274
16 Oct	1 638 966	120 909	1 518 057	674 386	37 744	636 642	934 862	81 378	853 484	29 718	1 785	27 932
Nov	1 638 752	119 902	1 518 850	671 655	36 728	634 927	937 561	81 513	856 048	29 536	1 658	27 878
Dic	1 646 623	112 974	1 533 649	674 425	28 774	645 651	942 466	82 713	859 752	29 732	1 485	28 247
17 Ene	1 632 185	111 948	1 520 238	663 055	27 393	635 662	938 849	82 891	855 958	30 282	1 572	28 710
Feb	1 637 777	114 842	1 522 935	657 539	30 285	627 254	949 739	82 730	867 010	30 498	1 821	28 677
Mar	1 650 174	111 511	1 538 663	656 585	28 991	627 594	961 198	80 546	880 651	32 391	1 968	30 423
Abr	1 642 030	111 064	1 530 966	659 143	29 783	629 360	949 084	79 159	869 925	33 803	2 117	31 686
May	1 653 393	108 710	1 544 683	658 917	28 857	630 060	960 476	77 517	882 959	34 000	2 331	31 669
Jun	1 661 072	109 293	1 551 779	657 507	29 700	627 807	970 623	77 417	893 206	32 942	2 172	30 770
Jul	1 655 605	106 803	1 548 802	655 846	28 030	627 816	966 841	76 529	890 312	32 917	2 238	30 679
Ago	1 654 511	107 203	1 547 308	651 471	29 661	621 811	969 819	75 286	894 533	33 221	2 252	30 969
Sep	1 661 961	109 180	1 552 780	652 002	31 357	620 644	974 734	75 580	899 154	35 225	2 238	32 987
Oct	1 660 975	108 529	1 552 446	657 391	30 491	626 901	968 223	75 670	892 553	35 361	2 363	32 998
Nov	1 676 095	112 247	1 563 848	658 467	31 165	627 302	981 635	78 710	902 925	35 993	2 367	33 626
Dic	1 678 738	108 614	1 570 123	653 361	27 343	626 017	989 023	79 186	909 837	36 354	2 080	34 274
18 Ene	1 679 093	107 164	1 571 929	651 660	27 141	624 519	987 434	77 661	909 773	39 999	2 355	37 644
Feb	1 691 773	103 160	1 588 613	648 161	25 178	622 983	1 002 472	75 286	927 186	41 140	2 686	38 454
Mar	1 006 994	72 954	934 040	41 715	3 083	38 632

21. MERCADO PRIMARIO DE VALORES
A) Economía nacional

21.5 Valores distintos de acciones, excepto derivados financieros
Emisiones a largo plazo. Detalle por sectores
Tipo de cupón. Saldos vivos

Valores nominales, excepto emisiones cupón cero, valoradas por el efectivo captado

Millones de euros

	Total				del cual							
	Total	Cupón fijo	Cupón indiciado	Cupón cero	Instituciones financieras				Administraciones Públicas			
					Total	Cupón fijo	Cupón indiciado	Cupón cero	Total	Cupón fijo	Cupón indiciado	Cupón cero
1	2	3	4	5	6	7	8	9	10	11	12	
12	1 693 490	1 217 101	447 628	28 761	1 028 618	564 547	435 399	28 672	648 249	638 404	9 814	32
13	1 611 678	1 206 900	385 206	19 572	860 623	481 513	359 599	19 511	732 375	708 421	23 951	4
14	1 548 895	1 165 048	377 078	6 769	737 848	387 811	343 287	6 750	792 146	759 705	32 438	4
15	1 532 777	1 164 275	363 776	4 725	673 536	339 352	329 475	4 708	834 355	801 420	32 933	2
16	1 533 649	1 161 731	366 506	5 412	645 651	310 087	330 152	5 412	859 752	825 501	34 251	-
17	1 570 123	1 188 509	377 036	4 578	626 017	291 258	330 203	4 557	909 837	866 352	43 464	21
16 Oct	1 518 057	1 154 181	357 730	6 146	636 642	310 057	320 439	6 146	853 484	817 524	35 960	-
Nov	1 518 850	1 158 673	354 704	5 474	634 927	309 920	319 534	5 474	856 048	822 308	33 740	-
Dic	1 533 649	1 161 731	366 506	5 412	645 651	310 087	330 152	5 412	859 752	825 501	34 251	-
17 Ene	1 520 238	1 148 813	365 762	5 662	635 662	301 103	328 897	5 662	855 958	821 195	34 763	-
Feb	1 522 935	1 156 089	361 371	5 475	627 254	298 486	323 293	5 475	867 010	831 084	35 925	-
Mar	1 538 663	1 168 582	364 678	5 403	627 594	296 668	325 523	5 403	880 651	843 728	36 923	-
Abr	1 530 966	1 157 363	368 331	5 272	629 360	295 948	328 141	5 272	869 925	832 081	37 844	-
May	1 544 683	1 169 334	369 584	5 764	630 060	297 173	327 123	5 764	882 959	842 866	40 093	-
Jun	1 551 779	1 180 772	365 264	5 743	627 807	299 569	322 495	5 743	893 206	852 816	40 390	-
Jul	1 548 802	1 174 790	368 278	5 734	627 816	297 259	324 823	5 734	890 312	849 266	41 046	-
Ago	1 547 308	1 174 337	367 251	5 719	621 811	292 934	323 157	5 719	894 533	852 907	41 626	-
Sep	1 552 780	1 181 058	366 180	5 542	620 644	294 075	321 028	5 542	899 154	856 797	42 357	-
Oct	1 552 446	1 174 757	372 131	5 558	626 901	294 599	326 743	5 558	892 553	849 968	42 585	-
Nov	1 563 848	1 184 954	374 329	4 566	627 302	294 729	328 029	4 545	902 925	859 930	42 974	21
Dic	1 570 123	1 188 509	377 036	4 578	626 017	291 258	330 203	4 557	909 837	866 352	43 464	21
18 Ene	1 571 929	1 186 090	381 172	4 667	624 519	286 519	333 393	4 607	909 773	865 345	44 406	21
Feb	1 588 613	1 199 668	384 271	4 675	622 983	282 648	335 729	4 606	927 186	882 004	45 161	21
Mar	934 040	888 369	45 650	21

21. MERCADO PRIMARIO DE VALORES
B) Instituciones financieras

21.6 Valores distintos de acciones, excepto derivados financieros
Detalle por subsectores y plazos
Emisiones netas

Valores nominales

Millones de euros

	Instituciones financieras monetarias									Otros intermediarios financieros, excepto empresas de seguros y fondos de pensiones				Empresas de seguros y fondos de pensiones
	Total	Total	A corto plazo			A largo plazo			Total	A corto plazo	A largo plazo	del cual		
			Total	En euros	En monedas distintas del euro	Total	En euros	En monedas distintas del euro				Fondos de titulización	Particip. preferentes y valores Ley 19/2003	
1	2	3	4	5	6	7	8	9	10	11	12	13	14	
12	-49 849	59 491	7 416	8 176	-759	52 074	59 003	-6 929	-109 190	-601	-108 589	-99 038	-12 656	-150
13	-216 558	-130 710	-27 300	-27 786	486	-103 410	-98 619	-4 791	-85 848	-12 502	-73 346	-55 907	-16 076	-
14	-151 045	-96 676	6 672	7 072	-400	-103 348	-104 430	1 082	-54 222	-12 052	-42 170	-17 184	-8 417	-146
15	-99 114	-31 157	-631	-967	336	-30 526	-31 931	1 405	-67 957	-13 367	-54 589	-26 621	-8 721	-
16	-63 806	-21 557	2 312	761	1 551	-23 869	-20 992	-2 877	-42 418	-7 520	-34 899	-2 479	-10 423	169
17	-39 131	8 719	-2 946	-5 504	2 558	11 665	5 115	6 550	-47 850	-2 170	-45 680	-12 389	-11 540	-
17 E-M	-27 263	-13 226	-2 317	-2 459	142	-10 910	-11 043	134	-14 036	-1 507	-12 529	-2 626	1 203	-
18 E-M	-5 981	3 891	2 008	-345	2 353	1 884	2 124	-240	-10 222	-4 445	-5 777	-2 036	-3 413	-
17 Ene	-10 763	-9 511	-1 046	-581	-466	-8 464	-8 637	172	-1 252	-283	-969	-1 385	1 666	-
Feb	-15 841	34	-397	-521	124	431	567	-136	-15 875	-823	-15 052	-1 942	-2 576	-
Mar	-658	-3 750	-873	-1 357	484	-2 877	-2 974	97	3 091	-402	3 493	700	2 114	-
Abr	3 290	6 324	283	289	-6	6 041	4 624	1 417	-3 034	568	-3 602	-835	-2 753	-
May	893	1 364	-682	-160	-522	2 046	2 028	18	-471	-164	-306	-2 254	563	-
Jun	-2 318	2 064	293	562	-269	1 771	1 290	481	-4 382	590	-4 972	-4 222	-844	-
Jul	-627	140	-1 297	-1 002	-295	1 436	1 420	17	-767	-304	-462	843	-734	-
Ago	-3 938	-2 706	1 338	269	1 069	-4 044	-3 961	-84	-1 231	320	-1 551	-1 532	-76	-
Sep	272	7 330	2 400	-562	2 962	4 930	4 677	253	-7 058	-732	-6 326	-4 707	-1 845	-
Oct	4 935	14 423	-613	-1 176	563	15 037	11 108	3 929	-9 488	-341	-9 147	-6 537	-2 618	-
Nov	489	807	490	582	-92	318	507	-189	-318	296	-614	1 009	-1 347	-
Dic	-14 866	-7 801	-2 841	-1 848	-993	-4 960	-5 535	575	-7 065	-895	-6 170	8 472	-3 089	-
18 Ene	2 290	2 377	121	-601	722	2 257	2 366	-109	-87	-138	50	1 737	-1 889	-
Feb	-8 271	1 514	1 887	256	1 631	-373	-242	-131	-9 785	-3 942	-5 843	-1 609	-3 696	-
Mar	-349	-365	15	-2 164	2 172	-

Nota: Las emisiones en euros incluyen históricamente todas las emisiones denominadas en euros o cualquiera de sus denominaciones nacionales.

Las emisiones en dracmas griegas se incorporan a la categoría de 'emisiones en euros' a partir de enero de 2001.

21. MERCADO PRIMARIO DE VALORES
B) Instituciones financieras

21.7 Valores distintos de acciones, excepto derivados financieros
Detalle por subsectores y plazos
Saldos vivos

Valores nominales								Millones de euros						
Total	Instituciones financieras monetarias							Otros intermediarios financieros, excepto empresas de seguros y fondos de pensiones					Empresas de seguros y fondos de pensiones	
	Total	A corto plazo			A largo plazo			Total	A corto plazo	A largo plazo	del cual			
		Total	En euros	En monedas distintas del euro	Total	En euros	En monedas distintas del euro				Fondos de titulización	Particip. preferentes y valores Ley 19/2003		
1	2	3	4	5	6	7	8	9	10	11	12	13	14	
12	1 082 165	585 800	37 513	37 292	221 548	287 534	520 13 767	496 219	16 034	480 186	307 548	136 049	146	
13	889 019	454 358	10 204	9 506	698 444	154 435	901 8 253	434 515	18 193	416 323	251 640	118 514	146	
14	775 355	358 747	16 929	16 578	351 341	818 331	470 10 348	416 607	20 578	396 030	234 483	113 640	-	
15	707 445	328 643	16 360	15 611	749 312	283 299	539 12 743	378 802	17 549	361 254	207 862	107 925	-	
16	674 425	307 454	18 757	16 372	2 385 288	697 278	548 10 149	366 802	10 016	356 785	205 383	97 099	169	
17	653 361	342 439	21 476	15 402	6 075 320	962 298	362 22 601	310 753	5 867	304 886	192 994	62 007	169	
16 Oct	674 386	305 612	19 108	17 321	1 787 286	504 275	013 11 491	368 605	18 636	349 969	204 543	100 265	169	
Nov	671 655	299 480	17 977	16 271	1 706 281	503 270	869 10 634	372 006	18 751	353 255	209 396	98 204	169	
Dic	674 425	307 454	18 757	16 372	2 385 288	697 278	548 10 149	366 802	10 016	356 785	205 383	97 099	169	
17 Ene	663 055	297 751	17 665	15 792	1 873 280	087 269	911 10 176	365 135	9 728	355 407	203 999	98 372	169	
Feb	657 539	297 950	17 295	15 271	2 024 280	655 270	478 10 177	359 421	12 991	346 430	202 057	96 151	169	
Mar	656 585	294 091	16 405	13 914	2 491 277	687 267	504 10 182	362 325	12 586	349 739	202 757	98 091	169	
Abr	659 143	300 158	16 636	14 203	2 433 283	522 272	129 11 394	358 816	13 147	345 669	201 922	94 898	169	
May	658 917	301 185	15 890	14 043	1 847 285	295 274	156 11 139	357 563	12 967	344 596	199 668	94 726	169	
Jun	657 507	303 051	16 152	14 605	1 548 286	899 275	446 11 453	354 287	13 547	340 740	195 446	93 494	169	
Jul	655 846	302 854	14 814	13 603	1 211 288	040 276	866 11 174	352 823	13 216	339 607	196 289	92 124	169	
Ago	651 471	300 033	16 140	13 871	2 269 283	893 272	905 10 987	351 270	13 520	337 749	194 758	91 752	169	
Sep	652 002	307 384	18 545	13 309	5 236 288	839 277	582 11 257	344 449	12 812	331 636	190 050	90 118	169	
Oct	657 391	321 972	18 003	12 129	5 875 303	968 288	690 15 278	335 251	12 487	322 763	183 514	87 758	169	
Nov	658 467	350 554	24 403	17 249	7 153 326	151 303	897 22 254	307 744	6 762	300 982	184 522	65 270	169	
Dic	653 361	342 439	21 476	15 402	6 075 320	962 298	362 22 601	310 753	5 867	304 886	192 994	62 007	169	
18 Ene	651 660	343 965	21 412	14 801	6 611 322	553 300	728 21 825	307 526	5 729	301 796	194 731	59 774	169	
Feb	648 161	345 964	23 391	15 057	8 335 322	573 300	486 22 087	302 028	1 787	300 241	193 122	56 269	169	
Mar	301 598	1 422	300 176	190 958	58 376	169	

Nota: Las emisiones en euros incluyen históricamente todas las emisiones denominadas en euros o cualquiera de sus denominaciones nacionales.
Las emisiones en dracmas griegas se incorporan a la categoría de 'emisiones en euros' a partir de enero de 2001.

21. MERCADO PRIMARIO DE VALORES
B) Instituciones financieras

21.8 Valores distintos de acciones emitidos en euros, excepto derivados financieros. Instituciones financieras monetarias. Detalle por instrumentos. Emisiones netas, emisiones brutas y amortizaciones

Valores nominales						Millones de euros									
A corto plazo			A largo plazo												
			Total			Valores hipotecarios			Obligaciones subordinadas			Otros valores			
Emisiones netas	Emisiones brutas	Amortizaciones	Emisiones netas	Emisiones brutas	Amortizaciones	Emisiones netas	Emisiones brutas	Amortizaciones	Emisiones netas	Emisiones brutas	Amortizaciones	Emisiones netas	Emisiones brutas	Amortizaciones	
1	2	3	4	5	6	7	8	9	10	11	12	13	14	15	
12	8 176	111 651	103 475	59 003	205 697	146 694	54 118	103 370	49 252	-12 467	7 778	20 244	17 352	94 549	77 198
13	-27 786	34 108	61 894	-98 619	56 577	155 197	-47 875	23 100	70 975	-13 832	2 495	16 327	-36 912	30 982	67 895
14	7 072	34 682	27 610	-104 430	47 903	152 333	-39 254	24 338	63 592	-4 897	5 500	10 397	-60 280	18 065	78 345
15	-967	34 510	35 476	-31 931	57 471	89 402	-13 841	31 775	45 616	764	2 750	1 986	-18 854	22 946	41 800
16	761	25 950	25 189	-20 992	54 165	75 157	-5 545	33 893	39 438	517	1 375	858	-15 964	18 898	34 861
17	-5 504	19 870	25 375	5 115	64 415	59 301	-6 312	28 888	35 199	10 411	13 767	3 357	1 016	21 760	20 745
17 E-F	-1 102	2 313	3 414	-8 070	8 582	16 652	-10 172	2 000	12 172	1 997	2 100	103	105	4 482	4 377
18 E-F	-345	4 887	5 233	2 124	9 856	7 732	225	5 125	4 900	990	1 250	260	909	3 481	2 572
17 Ene	-581	1 284	1 865	-8 637	4 910	13 547	-8 422	2 000	10 422	-3	-	3	-212	2 910	3 122
Feb	-521	1 029	1 550	567	3 672	3 105	-1 750	-	1 750	2 000	2 100	100	317	1 572	1 255
Mar	-1 357	1 342	2 699	-2 974	3 055	6 028	-2 644	1 000	3 644	914	918	5	-1 243	1 136	2 379
Abr	289	2 232	1 943	4 624	7 641	3 016	1 850	3 600	1 750	1 250	1 250	-	1 525	2 791	1 266
May	-160	2 865	3 025	2 028	2 903	876	-	100	100	1 376	1 400	24	651	1 403	752
Jun	562	2 218	1 656	1 290	5 796	4 506	2 000	4 350	2 350	-1 530	300	1 830	820	1 146	326
Jul	-1 002	468	1 470	1 420	6 937	5 517	1 475	2 925	1 450	2 949	2 950	1	-3 004	1 062	4 066
Ago	269	1 219	950	-3 961	133	4 094	-700	-	700	-1 302	-	1 302	-1 959	133	2 092
Sep	-562	1 822	2 384	4 677	8 509	3 832	1 337	2 250	913	1 000	1 000	-	2 340	5 259	2 919
Oct	-1 176	1 840	3 016	11 108	12 230	1 122	10 550	11 350	800	-21	-	21	579	880	302
Nov	582	2 738	2 157	507	2 072	1 565	413	1 013	600	360	400	40	-265	660	925
Dic	-1 848	814	2 662	-5 535	6 557	12 092	-10 420	300	10 720	3 417	3 449	32	1 468	2 808	1 339
18 Ene	-601	2 653	3 254	2 366	7 143	4 777	65	4 375	4 310	-3	-	3	2 304	2 768	465
Feb	256	2 235	1 979	-242	2 712	2 955	160	750	590	993	1 250	257	-1 395	712	2 107

Nota: Las emisiones en euros incluyen históricamente todas las emisiones denominadas en euros o cualquiera de sus denominaciones nacionales.
Las emisiones en dracmas griegas se incorporan a la categoría de 'emisiones en euros' a partir de enero de 2001.

21. MERCADO PRIMARIO DE VALORES
B) Instituciones financieras

21.9 Valores distintos de acciones emitidos en euros, excepto derivados financieros. Instituciones financieras monetarias
Detalle por instrumentos. Saldos vivos

	Valores nominales			Millones de euros					
	Total	A corto plazo	Total	A largo plazo					
				Valores hipotecarios	Obligaciones subordinadas	Otros valores	del cual		
							Cédulas territoriales	ICO (a)	
1	2	3	4	5	6	7	8		
12	571 812	37 292	534 520	295 443	34 608	204 469	33 314	59 255	
13	445 407	9 506	435 901	247 568	20 776	167 557	29 794	56 048	
14	348 049	16 578	331 470	208 314	15 879	107 277	24 671	46 287	
15	315 151	15 611	299 539	194 473	16 644	88 423	27 186	33 098	
16	294 920	16 372	278 548	188 928	17 161	72 459	26 487	20 444	
17	313 764	15 402	298 362	182 616	34 276	81 470	23 462	15 439	
16 Sep	295 214	18 076	277 138	184 028	17 104	76 006	27 487	22 286	
16 Oct	292 335	17 321	275 013	182 578	17 062	75 374	28 987	20 836	
16 Nov	287 140	16 271	270 869	181 678	17 219	71 972	26 487	20 493	
16 Dic	294 920	16 372	278 548	188 928	17 161	72 459	26 487	20 444	
17 Ene	285 702	15 792	269 911	180 506	17 158	72 247	26 487	17 702	
17 Feb	285 748	15 271	270 478	178 756	19 158	72 564	25 912	17 672	
17 Mar	281 418	13 914	267 504	176 112	20 072	71 321	25 562	17 364	
17 Abr	286 332	14 203	272 129	177 962	21 322	72 845	25 562	17 864	
17 May	288 199	14 043	274 156	177 962	22 698	73 496	25 562	17 864	
17 Jun	290 051	14 605	275 446	179 962	21 168	74 316	25 562	18 064	
17 Jul	290 469	13 603	276 866	181 437	24 117	71 312	25 462	16 950	
17 Ago	286 777	13 871	272 905	180 737	22 816	69 353	23 462	17 050	
17 Sep	290 892	13 309	277 582	182 073	23 816	71 693	23 462	16 547	
17 Oct	300 819	12 129	288 690	192 623	23 795	72 272	23 462	16 547	
17 Nov	321 147	17 249	303 897	193 036	30 860	80 002	23 462	16 522	
17 Dic	313 764	15 402	298 362	182 616	34 276	81 470	23 462	15 439	
18 Ene	315 529	14 801	300 728	182 681	34 274	83 774	23 462	15 439	
18 Feb	315 542	15 057	300 486	182 841	35 267	82 378	23 462	13 640	

Nota: Las emisiones en euros incluyen históricamente todas las emisiones denominadas en euros o cualquiera de sus denominaciones nacionales.

Las emisiones en dracmas griegas se incorporan a la categoría de 'emisiones en euros' a partir de enero de 2001.

(a) Incluye las entidades oficiales de crédito, hasta su asimilación en junio de 1994 a bancos, por Ley 3/94, de 14 de abril. Desde esa fecha se incluyen en bancos.

21. MERCADO PRIMARIO DE VALORES
B) Instituciones financieras

21.10 Acciones y participaciones en fondos de inversión
Detalle por sectores
Emisiones netas, ofertas públicas de venta y saldos vivos

Millones de euros

	Emisiones netas								Ofertas públicas de venta	Saldos vivos (a precio de mercado)				
	Acciones						Participaciones en fondos de inversión			Acciones cotizadas		Participaciones en fondos de inversión		
	Cotizadas		No cotizadas		Total		Total			Total		Total		
	Total	del cual OIFM	Total	del cual OIFM	Total	del cual OIFM	Total	del cual OIFM		Total	del cual OIFM	Total	del cual OIFM	
1	2	3	4	5	6	7	8	9	10	11	12	13	14	
12	29 350	29 359	19 802	19 802	9 548	9 557	-9 688	-1 514	-	-	139 228	128 813	152 755	6 983
13	24 588	24 625	24 458	24 455	130	170	13 883	1 354	-	-	195 444	180 315	189 187	8 421
14	8 281	8 370	8 374	8 368	-93	2	28 601	-563	-	-	215 747	201 390	231 774	7 299
15	12 271	10 615	12 383	10 615	-112	-	25 408	-154	-	-	176 761	162 945	257 045	8 320
16	2 571	2 665	4 715	2 581	-2 144	84	7 150	1 515	-	-	178 709	163 430	271 294	9 722
17	8 206	7 682	8 328	7 682	-122	-	19 383	-2 488	-	-	206 093	190 683	297 611	7 122
16 Oct	1 699	-	1 704	-	-5	-	1 936	117	-	-	166 018	151 662	265 645	9 301
16 Nov	119	54	102	54	18	-	977	297	-	-	159 329	144 543	266 601	9 499
16 Dic	-2 180	-	-	-	-2 180	-	1 021	211	-	-	178 709	163 430	271 294	9 722
17 Ene	2	-	10	-	-8	-	1 773	144	-	-	182 531	167 535	272 323	9 860
17 Feb	-25	-	-	-	-25	-	11	21	-	-	180 736	165 196	276 684	9 916
17 Mar	93	-	93	-	-	-	2 168	-764	-	-	206 624	189 765	281 071	9 146
17 Abr	-	-	-	-	-	-	1 281	44	-	-	212 619	195 311	283 598	9 185
17 May	18	24	24	24	-5	-	2 475	-232	-	-	208 456	191 156	286 626	8 953
17 Jun	43	-	30	-	13	-	2 029	-421	-	-	207 100	190 215	286 818	8 529
17 Jul	7 128	7 141	7 141	7 141	-14	-	1 443	-59	-	-	220 803	203 542	289 026	8 472
17 Ago	132	-	133	-	-1	-	785	-152	-	-	212 058	195 680	289 324	8 310
17 Sep	-38	-	16	-	-53	-	673	-200	-	-	218 073	202 449	291 717	8 020
17 Oct	-4	1	22	1	-26	-	1 537	-227	-	-	214 789	198 898	295 009	7 774
17 Nov	515	517	517	517	-1	-	2 932	-397	-	-	210 750	194 882	296 053	7 373
17 Dic	342	-	343	-	-1	-	2 276	-246	-	-	206 093	190 683	297 611	7 122
18 Ene	206	206	206	206	-	-	3 743	-203	-	-	224 760	208 574	303 734	6 910
18 Feb	-25	-	-	-	-25	-	3 564	-241	-	-	210 847	195 310
18 Mar	25	-	25	-	-	-	2 248	-61	-	-	198 829	183 393

21. MERCADO PRIMARIO DE VALORES
C) Administraciones Públicas

21.11 Valores distintos de acciones, exceptos derivados financieros
Administración central
Detalle por instrumentos. Emisiones netas

Valores nominales

Millones de euros

	A corto plazo					A largo plazo							
	Total	Letras y pagarés del Tesoro	Papel comercial	Valores asumidos	Total	En euros					En monedas distintas del euro		
						Total	Bonos (a)	Obligaciones y notas (b)	Euro-notas	Valores asumidos	Total	Bonos y obligaciones	Euro-notas
1	2	3	4	5	6	7	8	9	10	11	12	13	14
12	63 819	-5 995	-5 995	-	69 814	72 520	45 564	26 955	-	-	-2 706	-	-2 706
13	91 262	4 561	4 561	-	86 701	86 722	61 973	24 749	-	-	-21	-	-21
14	49 627	-11 248	-11 248	-	60 875	60 634	-2 416	63 051	-	-	240	-	240
15	50 172	4 509	4 509	-	45 662	45 662	-18 586	64 249	-	-	-	-	-
16	27 847	-73	-73	-	27 920	27 920	-26 280	54 200	-	-	-	-	-
17	46 962	-3 528	-3 528	-	50 490	50 828	916	49 912	-	-	-338	-	-338
17 E-M	18 334	-2 175	-2 175	-	20 509	20 509	13 003	7 506	-	-	-	-	-
18 E-M	18 808	-6 236	-6 236	-	25 044	26 665	-10 533	37 198	-	-	-1 621	-	-1 621
17 Ene	-3 319	169	169	-	-3 488	-3 488	4 969	-8 457	-	-	-	-	-
Feb	10 678	-151	-151	-	10 828	10 828	5 048	5 781	-	-	-	-	-
Mar	10 975	-2 193	-2 193	-	13 169	13 169	2 986	10 183	-	-	-	-	-
Abr	-12 628	-1 376	-1 376	-	-11 252	-10 914	-18 314	7 400	-	-	-338	-	-338
May	10 864	-1 645	-1 645	-	12 508	12 508	1 333	11 176	-	-	-	-	-
Jun	10 298	-105	-105	-	10 403	10 403	5 908	4 495	-	-	-	-	-
Jul	-3 230	-881	-881	-	-2 349	-2 349	3 916	-6 264	-	-	-	-	-
Ago	3 012	-1 238	-1 238	-	4 250	4 250	2 316	1 934	-	-	-	-	-
Sep	4 982	290	290	-	4 692	4 692	-2 545	7 237	-	-	-	-	-
Oct	-6 279	86	86	-	-6 365	-6 365	-10 981	4 616	-	-	-	-	-
Nov	13 713	3 044	3 044	-	10 669	10 669	4 261	6 408	-	-	-	-	-
Dic	7 897	473	473	-	7 423	7 423	2 019	5 404	-	-	-	-	-
18 Ene	-468	-1 533	-1 533	-	1 065	1 065	-17 070	18 135	-	-	-	-	-
Feb	14 730	-2 376	-2 376	-	17 106	17 106	3 544	13 561	-	-	-	-	-
Mar	4 546	-2 327	-2 327	-	6 873	8 495	2 993	5 502	-	-	-1 621	-	-1 621

Nota: Las emisiones en euros incluyen históricamente todas las emisiones denominadas en euros o cualquiera de sus denominaciones nacionales.

(a) Incluye deuda desgravable emitida desde 1977 y amortizada en 1991.

(b) Incluye deuda emitida antes de 1977 y deuda perpetua amortizadas o canjeadas en 1998.

21. MERCADO PRIMARIO DE VALORES
C) Administraciones Públicas

21.12 Valores distintos de acciones, excepto derivados financieros
Administración central
Detalle por instrumentos. Saldos vivos

Valores nominales

Millones de euros

	A corto plazo					A largo plazo							
	Total	Letras y pagarés del Tesoro	Papel comercial	Valores asumidos	Total	En euros					En monedas distintas del euro		
						Total	Bonos (a)	Obligaciones y notas (b)	Euro-notas	Valores asumidos	Total	Bonos y obligaciones	Euro-notas
1	2	3	4	5	6	7	8	9	10	11	12	13	14
12	671 442	84 613	84 613	-	586 829	584 540	214 177	370 207	-	156	2 289	-	2 289
13	763 391	89 174	89 174	-	674 217	672 112	277 000	394 956	-	156	2 105	-	2 105
14	813 237	77 926	77 926	-	735 311	732 747	274 584	458 007	-	156	2 564	-	2 564
15	866 648	82 435	82 435	-	784 213	781 370	258 959	522 255	-	156	2 843	-	2 843
16	894 555	82 363	82 363	-	812 192	809 290	232 678	576 455	-	156	2 902	-	2 902
17	941 244	78 835	78 835	-	862 409	860 118	233 594	626 367	-	156	2 291	-	2 291
16 Oct	884 021	81 037	81 037	-	802 984	800 139	232 326	567 657	-	156	2 845	-	2 845
Nov	889 283	81 170	81 170	-	808 113	805 217	232 079	572 982	-	156	2 895	-	2 895
Dic	894 555	82 363	82 363	-	812 192	809 290	232 678	576 455	-	156	2 902	-	2 902
17 Ene	891 197	82 532	82 532	-	808 665	805 802	237 648	567 998	-	156	2 863	-	2 863
Feb	901 921	82 381	82 381	-	819 540	816 631	242 696	573 779	-	156	2 910	-	2 910
Mar	912 874	80 188	80 188	-	832 686	829 799	245 682	583 961	-	156	2 887	-	2 887
Abr	900 202	78 811	78 811	-	821 391	818 886	227 368	591 362	-	156	2 505	-	2 505
May	911 000	77 166	77 166	-	833 833	831 394	228 700	602 538	-	156	2 439	-	2 439
Jun	921 258	77 062	77 062	-	844 196	841 797	234 608	607 033	-	156	2 399	-	2 399
Jul	917 967	76 180	76 180	-	841 787	839 448	238 523	600 768	-	156	2 339	-	2 339
Ago	920 956	74 943	74 943	-	846 013	843 698	240 839	602 703	-	156	2 315	-	2 315
Sep	925 948	75 232	75 232	-	850 716	848 390	238 294	609 939	-	156	2 326	-	2 326
Oct	919 699	75 318	75 318	-	844 381	842 025	227 313	614 556	-	156	2 355	-	2 355
Nov	933 375	78 362	78 362	-	855 013	852 695	231 575	620 963	-	156	2 319	-	2 319
Dic	941 244	78 835	78 835	-	862 409	860 118	233 594	626 367	-	156	2 291	-	2 291
18 Ene	940 706	77 303	77 303	-	863 404	861 182	216 524	644 502	-	156	2 221	-	2 221
Feb	955 477	74 927	74 927	-	880 550	878 288	220 068	658 064	-	156	2 262	-	2 262
Mar	960 007	72 599	72 599	-	887 407	886 783	223 061	663 565	-	156	625	-	625

Nota: Las emisiones en euros incluyen históricamente todas las emisiones denominadas en euros o cualquiera de sus denominaciones nacionales.

Véase nota del cuadro 12.9 en que se explica cómo se relacionan los datos de la deuda en valores distintos de acciones de la Administración Central elaborada según la metodología del Protocolo de Déficit Excesivo y los datos de este cuadro.

(a) Incluye deuda desgravable emitida desde 1977 y amortizada en 1991.

(b) Incluye deuda emitida antes de 1977 y deuda perpetua amortizadas o canjeadas en 1998.

21. MERCADO PRIMARIO DE VALORES
C) Administraciones Públicas

21.13 Valores distintos de acciones, excepto derivados financieros
Administración central
Saldos vivos por plazos al vencimiento

Valores nominales

Millones de euros

	Total saldo vivo	Vencimientos											
		Hasta el plazo de 1 año			Entre 1 y 2 años			Entre 2 y 3 años	Entre 3 y 4 años	Entre 4 y 5 años	Entre 5 y 10 años	A más de 10 años	Plazo indefinido: perpetua
		Total	Letras, pagarés del Tesoro, papel cial y val.asumidos	A medio y largo plazo y euronotas	Total	Letras y pagarés del Tesoro y papel comercial	A medio y largo plazo y euronotas						
1	2	3	4	5	6	7	8	9	10	11	12	13	
07	304 103	64 357	32 444	31 912	32 416	-	32 416	29 899	24 962	23 596	86 948	41 925	-
08	354 739	84 549	52 074	32 475	35 713	-	35 713	41 941	25 386	28 246	87 650	51 253	-
09	473 897	121 206	85 513	35 693	46 517	-	46 517	49 455	39 198	41 075	101 941	74 505	-
10	537 697	129 101	82 475	46 626	57 547	7 281	50 265	59 965	41 205	34 948	117 786	97 146	-
11	607 717	134 601	84 711	49 890	72 020	5 897	66 123	67 582	39 508	43 583	137 870	112 553	-
12	671 442	144 086	77 993	66 093	83 604	6 620	76 983	80 863	65 798	46 863	139 555	110 674	-
13	763 391	168 611	89 174	79 437	99 534	-	99 534	92 009	55 943	64 035	158 436	124 824	-
14	813 237	173 846	77 926	95 920	92 331	-	92 331	81 747	65 031	71 450	201 946	126 887	-
14 /	802 855	176 177	74 640	101 538	83 607	-	83 607	93 154	50 057	65 925	199 266	134 668	-
14 //	812 169	181 847	77 129	104 719	85 969	-	85 969	94 095	54 133	64 457	186 682	144 986	-
14 ///	813 237	173 846	77 926	95 920	92 331	-	92 331	81 747	65 031	71 450	201 946	126 887	-
15 /	832 232	162 028	77 345	84 683	95 966	-	95 966	87 235	44 192	88 282	195 766	158 763	-
15 //	844 651	164 438	78 127	86 311	94 980	-	94 980	73 430	65 925	94 690	194 973	156 215	-
15 ///	862 921	170 927	82 314	88 613	94 633	-	94 633	80 620	67 756	82 399	213 714	152 872	-
15 /V	866 648	176 587	82 435	94 151	91 545	-	91 545	83 811	75 759	77 237	221 261	140 449	-
16 /	887 182	180 328	84 130	96 198	91 941	-	91 941	69 935	95 552	61 859	225 184	162 383	-
16 //	887 152	175 814	80 543	95 271	84 316	-	84 316	78 306	96 892	63 166	228 741	159 918	-
16 ///	892 647	174 241	79 033	95 209	85 472	-	85 472	82 097	92 193	60 917	237 756	159 972	-
16 /V	894 555	173 927	82 363	91 564	84 917	-	84 917	94 083	81 309	49 756	255 352	155 211	-
17 /	912 874	172 264	80 188	92 076	81 966	-	81 966	97 393	62 715	73 344	246 590	178 601	-
17 //	921 258	161 329	77 062	84 267	86 875	-	86 875	101 213	68 060	64 548	260 053	179 181	-
17 ///	925 948	156 704	75 232	81 472	86 605	-	86 605	97 524	73 174	49 730	262 383	199 828	-
17 /V	941 244	163 522	78 835	84 687	96 284	-	96 284	86 211	63 224	53 322	290 455	188 226	-
18 /	960 007	154 566	72 599	81 966	99 264	-	99 264	77 166	75 605	59 192	272 995	221 219	-

21. MERCADO PRIMARIO DE VALORES
C) Administraciones Públicas

21.14 Valores distintos de acciones, excepto derivados financieros
Administración central
Vida media

Años

	Total	A corto plazo				A largo plazo					
		Total	Letras y pagarés del Tesoro	Papel comercial	Valores asumidos	Total	En euros			En monedas distintas del euro	
							Emitidos por la Adción. Central		Valores asumidos	Emitidos por la Adción. Central	
							Bonos y obligaciones	Euronotas		Bonos y obligaciones	Euronotas
1	2	3	4	5	6	7	8	9	10	11	
07	6,82	0,50	0,50	-	7,58	7,64	-	5,58	-	0,65	4,59
08	6,58	0,53	0,53	-	7,62	7,69	-	10,19	-	1,50	3,59
09	6,44	0,42	0,42	-	7,77	7,85	-	12,23	-	0,50	3,11
10	6,62	0,53	0,53	-	7,84	7,91	-	13,93	-	-	2,94
11	6,42	0,48	0,48	-	7,46	7,51	-	12,93	-	-	2,71
12	5,88	0,51	0,51	-	6,66	6,67	-	11,92	-	-	4,09
13	5,62	0,41	0,41	-	6,31	6,31	-	10,92	-	-	6,17
14	5,96	0,43	0,43	-	6,55	6,54	-	9,92	-	-	7,46
14 /	5,90	0,45	0,45	-	6,46	6,46	-	10,43	-	-	5,71
14 //	5,92	0,45	0,45	-	6,49	6,49	-	10,18	-	-	5,38
14 /V	5,96	0,43	0,43	-	6,55	6,54	-	9,92	-	-	7,46
15 /	6,25	0,45	0,45	-	6,84	6,84	-	9,68	-	-	7,18
15 //	6,25	0,46	0,46	-	6,84	6,84	-	9,43	-	-	6,97
15 ///	6,23	0,48	0,48	-	6,84	6,84	-	9,18	-	-	6,69
15 /V	6,31	0,42	0,42	-	6,93	6,93	-	8,92	-	-	6,43
16 /	6,32	0,43	0,43	-	6,94	6,94	-	8,67	-	-	6,15
16 //	6,59	0,44	0,44	-	7,20	7,21	-	8,43	-	-	5,85
16 ///	6,62	0,45	0,45	-	7,22	7,23	-	8,17	-	-	5,58
16 /V	6,67	0,44	0,44	-	7,30	7,31	-	7,92	-	-	5,31
17 /	6,79	0,44	0,44	-	7,40	7,41	-	7,67	-	-	5,06
17 //	6,93	0,44	0,44	-	7,52	7,53	-	7,43	-	-	5,49
17 ///	7,04	0,44	0,44	-	7,63	7,63	-	7,17	-	-	5,26
17 /V	7,06	0,43	0,43	-	7,67	7,67	-	6,92	-	-	5,01
18 /	7,31	0,42	0,42	-	7,88	7,87	-	6,67	-	-	17,53

Nota: Las emisiones en euros incluyen históricamente todas las emisiones denominadas en euros o cualquiera de sus denominaciones nacionales.

(a) Sin incluir euronotas y papel comercial hasta el primer trimestre de 1996.

21. MERCADO PRIMARIO DE VALORES
C) Administraciones Públicas

21.15 Valores distintos de acciones emitidos en euros, excepto derivados financieros. Administración central
Emisiones netas, emisiones brutas y amortizaciones

Valores nominales

Millones de euros

	A corto plazo Letras, pagarés del Tesoro, papel comercial y valores asumidos			A largo plazo											
	Emisio- nes netas	Emisio- nes brutas	Amortiza- ciones	Del cual											
				Total			Bonos (a)			Obligaciones y notas (b)			Valores asumidos		
				Emisio- nes netas	Emisio- nes brutas	Amortiza- ciones	Emisio- nes netas	Emisio- nes brutas	Amortiza- ciones	Emisio- nes netas	Emisio- nes brutas	Amortiza- ciones	Emisio- nes netas	Emisio- nes brutas	Amortiza- ciones
1	2	3	4	5	6	7	8	9	10	11	12	13	14	15	
12	-5 995	99 499	105 493	72 520	119 705	47 185	45 564	77 929	32 364	26 955	41 776	14 821	-	-	-
13	4 561	109 163	104 602	86 722	151 649	64 928	61 973	97 665	35 692	24 749	53 984	29 236	-	-	-
14	-11 248	99 396	110 645	60 634	143 734	83 099	-2 416	64 288	66 704	63 051	79 446	16 395	-	-	-
15	4 509	97 871	93 362	45 662	142 723	97 060	-18 586	57 498	76 085	64 249	85 225	20 976	-	-	-
16	-73	100 996	101 068	27 920	122 071	94 151	-26 280	47 233	73 513	54 200	74 838	20 639	-	-	-
17	-3 528	94 439	97 966	50 828	142 067	91 240	916	50 616	49 700	49 912	91 451	41 539	-	-	-
17 E-M	-2 175	23 402	25 578	20 509	43 195	22 685	13 003	14 235	1 232	7 506	28 960	21 453	-	-	-
18 E-M	-6 236	17 854	24 090	26 665	47 982	21 317	-10 533	10 784	21 317	37 198	37 198	-	-	-	-
17 Ene	169	8 451	8 282	-3 488	17 966	21 453	4 969	4 969	-	-8 457	12 996	21 453	-	-	-
Feb	-151	7 286	7 436	10 828	10 828	-	5 048	5 048	-	5 781	5 781	-	-	-	-
Mar	-2 193	7 665	9 859	13 169	14 401	1 232	2 986	4 218	1 232	10 183	10 183	-	-	-	-
Abr	-1 376	6 171	7 547	-10 914	11 189	22 102	-18 314	3 788	22 102	7 400	7 400	-	-	-	-
May	-1 645	6 834	8 479	12 508	15 259	2 751	1 333	4 083	2 751	11 176	11 176	-	-	-	-
Jun	-105	8 431	8 535	10 403	10 403	-	5 908	5 908	-	4 495	4 495	-	-	-	-
Jul	-881	7 531	8 413	-2 349	17 737	20 086	3 916	3 916	-	-6 264	13 821	20 086	-	-	-
Ago	-1 238	7 030	8 268	4 250	4 250	-	2 316	2 316	-	1 934	1 934	-	-	-	-
Sep	290	8 050	7 760	4 692	10 381	5 689	-2 545	3 145	5 689	7 237	7 237	-	-	-	-
Oct	86	8 763	8 677	-6 365	10 445	16 810	-10 981	5 829	16 810	4 616	4 616	-	-	-	-
Nov	3 044	10 287	7 243	10 669	10 841	172	4 261	4 433	172	6 408	6 408	-	-	-	-
Dic	473	7 939	7 466	7 423	8 367	944	2 019	2 963	944	5 404	5 404	-	-	-	-
18 Ene	-1 533	6 174	7 706	1 065	20 557	19 492	-17 070	2 422	19 492	18 135	18 135	-	-	-	-
Feb	-2 376	5 317	7 692	17 106	17 106	-	3 544	3 544	-	13 561	13 561	-	-	-	-
Mar	-2 327	6 364	8 691	8 495	10 320	1 825	2 993	4 818	1 825	5 502	5 502	-	-	-	-

Nota: Las emisiones en euros incluyen históricamente todas las emisiones denominadas en euros o cualquiera de sus denominaciones nacionales.

(a) Incluye deuda desgravable emitida desde 1977 y amortizada en 1991.

(b) Incluye deuda emitida antes de 1977 y deuda perpetua amortizadas o canjeadas en 1998.

21. MERCADO PRIMARIO DE VALORES
C) Administraciones Públicas

21.16 Valores distintos de acciones, excepto derivados financieros
Administración central
Tipos de interés a la emisión: subastas

Porcentajes

	A largo plazo										A corto plazo					
	Bonos a 3 años		Bonos a 5 años		Obligaciones a 10 años		Obligaciones a 15 años		Obligaciones a 30 años		Letras del Tesoro a 6 meses		Letras del Tesoro a 1 año		Letras del Tesoro a 18 meses	
	Tipo medio ponderado	Tipo marginal	Tipo medio ponderado	Tipo marginal	Tipo medio ponderado	Tipo marginal	Tipo medio ponderado	Tipo marginal	Tipo medio ponderado	Tipo marginal	Tipo medio ponderado	Tipo marginal	Tipo medio ponderado	Tipo marginal	Tipo medio ponderado	Tipo marginal
	1	2	3	4	5	6	7	8	9	10	11	12	13	14	15	16
12	3,86	3,93	4,74	4,79	5,67	5,72	-	-	6,11	6,15	1,91	1,98	2,84	2,93	3,12	3,22
13	2,45	2,48	3,40	3,43	4,74	4,76	5,18	5,19	5,45	5,46	0,74	0,77	1,22	1,25	1,69	1,79
14	0,99	1,01	1,51	1,53	2,72	2,74	3,59	3,62	3,77	3,78	0,26	0,27	0,42	0,43	-	-
15	0,33	0,35	0,76	0,78	1,74	1,75	2,13	2,15	2,75	2,76	0,01	0,02	0,07	0,08	-	-
16	0,09	0,10	0,40	0,41	1,45	1,46	1,92	1,93	2,54	2,55	-0,21	-0,21	-0,14	-0,14	-	-
17	-0,06	-0,05	0,37	0,39	1,57	1,58	2,14	2,15	2,89	2,90	-0,40	-0,39	-0,34	-0,34	-	-
16 Oct	-	-	0,09	0,10	1,04	1,05	-	-	-	-	-0,33	-0,33	-0,25	-0,25	-	-
Nov	-	-	0,41	0,42	1,50	1,51	-	-	-	-	-0,28	-0,28	-0,21	-0,21	-	-
Dic	-	-	0,21	0,23	1,42	1,43	-	-	-	-	-0,33	-0,32	-0,23	-0,22	-	-
17 Ene	-0,23	-0,23	0,40	0,42	1,58	1,58	-	-	2,76	2,77	-0,37	-0,36	-0,29	-0,29	-	-
Feb	-0,13	-0,12	0,53	0,55	1,73	1,74	2,15	2,16	-	-	-0,37	-0,36	-0,29	-0,29	-	-
Mar	-	-	0,55	0,57	1,68	1,69	2,39	2,39	3,04	3,05	-0,39	-0,39	-0,30	-0,30	-	-
Abr	-0,13	-0,12	0,44	0,46	1,68	1,70	-	-	2,96	2,97	-0,37	-0,36	-0,29	-0,29	-	-
May	-0,14	-0,13	0,37	0,38	1,55	1,56	2,29	2,31	-	-	-0,40	-0,40	-0,33	-0,32	-	-
Jun	0,02	0,03	0,22	0,23	1,40	1,41	1,93	1,94	-	-	-0,42	-0,41	-0,38	-0,37	-	-
Jul	0,03	0,03	0,31	0,32	1,65	1,66	-	-	2,90	2,91	-0,41	-0,40	-0,38	-0,37	-	-
Ago	-	-	0,23	0,25	-	-	-	-	-	-	-0,44	-0,43	-0,40	-0,39	-	-
Sep	-0,03	-0,01	0,21	0,22	1,36	1,37	2,17	2,18	2,78	2,79	-0,39	-0,38	-0,36	-0,35	-	-
Oct	0,04	0,07	0,53	0,55	1,63	1,64	-	-	2,87	2,88	-0,38	-0,37	-0,32	-0,31	-	-
Nov	-0,02	-0,01	0,36	0,38	1,54	1,55	-	-	-	-	-0,42	-0,41	-0,39	-0,38	-	-
Dic	-0,01	-	0,29	0,30	1,49	1,49	1,94	1,95	-	-	-0,41	-0,40	-0,38	-0,37	-	-
18 Ene	-	-	0,32	0,33	1,45	1,45	2,10	2,11	2,69	2,70	-0,46	-0,45	-0,40	-0,40	-	-
Feb	-0,02	-0,01	0,39	0,39	1,58	1,59	2,11	2,11	2,73	2,73	-0,47	-0,47	-0,42	-0,42	-	-
Mar	-0,03	-0,02	0,29	0,32	1,36	1,39	1,88	1,90	-	-	-0,46	-0,46	-0,40	-0,39	-	-

21. MERCADO PRIMARIO DE VALORES
C) Administraciones Públicas

21.17 Valores distintos de acciones, excepto derivados financieros
Comunidades autónomas y Corporaciones locales
Detalle por instrumentos. Emisiones netas

Valores nominales

Millones de euros

	Comunidades autónomas							Corporaciones locales				
	Total	A corto plazo			A largo plazo			Total	A corto plazo	A largo plazo		
		Total	En euros	En monedas distintas del euro	Total	En euros	En monedas distintas del euro			Total	En euros	En monedas distintas del euro
1	2	3	4	5	6	7	8	9	10	11	12	
12	-82	-3 910	-3 909	-1	3 828	4 217	-389	-374	-	-374	-374	-
13	-5 496	-2 494	-2 494	-	-3 001	-2 642	-359	-131	-	-131	-131	-
14	-2 298	-1 121	-1 121	-	-1 178	-462	-716	-240	-	-240	-240	-
15	-6 788	15	15	-	-6 803	-6 416	-386	-	-	-	-	-
16	-2 549	70	70	-	-2 618	-2 277	-341	-	-	-	-	-
17	106	-	-	-	106	265	-159	-165	-	-165	-165	-
17 E-M	616	8	8	-	608	608	-	-200	-	-200	-200	-
18 E-M	-786	4	4	-	-790	-790	-	-	-	-	-	-
17 Ene	-50	9	9	-	-59	-59	-	-200	-	-200	-200	-
Feb	154	-11	-11	-	165	165	-	-	-	-	-	-
Mar	512	10	10	-	502	502	-	-	-	-	-	-
Abr	573	-11	-11	-	584	584	-	-	-	-	-	-
May	611	3	3	-	608	608	-	-	-	-	-	-
Jun	-99	5	5	-	-103	-103	-	-	-	-	-	-
Jul	-476	-6	-6	-	-470	-470	-	-	-	-	-	-
Ago	-6	-6	-6	-	-	-	-	-	-	-	-	-
Sep	-75	5	5	-	-80	-80	-	-	-	-	-	-
Oct	-270	4	4	-	-274	-115	-159	-	-	-	-	-
Nov	-257	-4	-4	-	-253	-253	-	-	-	-	-	-
Dic	-511	3	3	-	-514	-514	-	35	-	35	35	-
18 Ene	-1 038	8	8	-	-1 046	-1 046	-	-	-	-	-	-
Feb	256	-	-	-	256	256	-	-	-	-	-	-
Mar	-4	-4	-4	-	-	-	-	-	-	-	-	-

Nota: Las emisiones en euros incluyen históricamente todas las emisiones denominadas en euros o cualquiera de sus denominaciones nacionales.

21. MERCADO PRIMARIO DE VALORES
C) Administraciones Públicas

21.18 Valores distintos de acciones, excepto derivados financieros
Comunidades autónomas y Corporaciones locales
Detalle por instrumentos. Saldos vivos

Valores nominales

Millones de euros

	Comunidades autónomas							Corporaciones locales				
	Total	A corto plazo			A largo plazo			Total	A corto plazo	A largo plazo		
		Total	En euros	En monedas distintas del euro	Total	En euros	En monedas distintas del euro			Total	En euros	En monedas distintas del euro
1	2	3	4	5	6	7	8	9	10	11	12	
12	63 771	3 881	3 881	-	59 890	57 509	2 381	1 530	-	1 530	1 530	-
13	58 147	1 387	1 387	-	56 760	54 867	1 893	1 398	-	1 398	1 398	-
14	55 943	266	266	-	55 676	54 405	1 272	1 158	-	1 158	1 158	-
15	49 265	281	281	-	48 984	47 988	996	1 158	-	1 158	1 158	-
16	46 753	350	350	-	46 402	45 711	691	1 158	-	1 158	1 158	-
17	46 785	351	351	-	46 434	45 976	459	993	-	993	993	-
16 Oct	49 683	341	341	-	49 342	48 462	880	1 158	-	1 158	1 158	-
Nov	47 120	343	343	-	46 777	46 087	690	1 158	-	1 158	1 158	-
Dic	46 753	350	350	-	46 402	45 711	691	1 158	-	1 158	1 158	-
17 Ene	46 694	360	360	-	46 334	45 652	682	958	-	958	958	-
Feb	46 859	349	349	-	46 511	45 817	694	958	-	958	958	-
Mar	47 366	359	359	-	47 007	46 318	688	958	-	958	958	-
Abr	47 924	348	348	-	47 576	46 902	674	958	-	958	958	-
May	48 518	351	351	-	48 167	47 510	657	958	-	958	958	-
Jun	48 407	355	355	-	48 052	47 407	645	958	-	958	958	-
Jul	47 915	349	349	-	47 566	46 937	629	958	-	958	958	-
Ago	47 904	343	343	-	47 561	46 937	624	958	-	958	958	-
Sep	47 828	348	348	-	47 480	46 857	623	958	-	958	958	-
Oct	47 566	352	352	-	47 214	46 742	471	958	-	958	958	-
Nov	47 302	348	348	-	46 954	46 489	464	958	-	958	958	-
Dic	46 785	351	351	-	46 434	45 976	459	993	-	993	993	-
18 Ene	45 734	359	359	-	45 375	44 930	446	993	-	993	993	-
Feb	46 001	359	359	-	45 643	45 186	457	993	-	993	993	-
Mar	45 994	355	355	-	45 639	45 186	454	993	-	993	993	-

Nota: Las emisiones en euros incluyen históricamente todas las emisiones denominadas en euros o cualquiera de sus denominaciones nacionales.

Véanse las notas de los cuadros 13.7 y 14.7 en que se explica cómo se relacionan los datos de la deuda en valores distintos de acciones de las comunidades autónomas y corporaciones locales elaborada según la metodología del Protocolo de Déficit Excesivo y los datos de este cuadro.

21. MERCADO PRIMARIO DE VALORES
C) Administraciones Públicas

21.19 Valores distintos de acciones emitidos en euros, excepto derivados financieros. Comunidades autónomas y Corporaciones locales
Emisiones netas, emisiones brutas y amortizaciones

Valores nominales

Millones de euros

	Comunidades autónomas						Corporaciones locales			
	A corto plazo			A largo plazo			A corto plazo		A largo plazo	
	Emisiones netas	Emisiones brutas	Amortizaciones	Emisiones netas	Emisiones brutas	Amortizaciones	Emisiones netas	Emisiones brutas	Amortizaciones	
1	2	3	4	5	6	7	8	9	10	
12	-3 909	6 481	10 390	4 217	9 499	5 282	-	-374	21	396
13	-2 494	2 502	4 996	-2 642	8 274	10 917	-	-131	24	156
14	-1 121	340	1 460	-462	9 224	9 686	-	-240	53	293
15	15	424	410	-6 416	3 621	10 038	-	-	-	-
16	70	482	412	-2 277	4 384	6 662	-	-	-	-
17	-	532	531	265	4 774	4 509	-	-165	56	221
17 E-M	8	124	115	608	2 203	1 596	-	-200	-	200
18 E-M	4	129	125	-790	1 585	2 375	-	-	-	-
17 Ene	9	31	21	-59	100	159	-	-200	-	200
Feb	-11	40	51	165	1 600	1 435	-	-	-	-
Mar	10	53	43	502	503	1	-	-	-	-
Abr	-11	24	35	584	1 335	751	-	-	-	-
May	3	46	44	608	608	-	-	-	-	-
Jun	5	40	36	-103	287	390	-	-	-	-
Jul	-6	47	53	-470	120	590	-	-	-	-
Ago	-6	50	56	-	-	-	-	-	-	-
Sep	5	54	50	-80	-	80	-	-	-	-
Oct	4	51	47	-115	25	140	-	-	-	-
Nov	-4	44	48	-253	-	253	-	-	21	21
Dic	3	51	49	-514	196	709	-	35	35	-
18 Ene	8	41	33	-1 046	-	1 046	-	-	-	-
Feb	-	47	47	256	1 585	1 329	-	-	-	-
Mar	-4	41	45	-	-	-	-	-	-	-

Nota: Las emisiones en euros incluyen históricamente todas las emisiones denominadas en euros o cualquiera de sus denominaciones nacionales.

21. MERCADO PRIMARIO DE VALORES
D) Sociedades no financieras

21.20 Valores distintos de acciones, excepto derivados financieros
Detalle por instrumentos
Emisiones netas y saldos vivos

Valores nominales

Millones de euros

	Emisiones netas									Saldos vivos			
	Total	A corto plazo			A largo plazo			En monedas distintas del euro	Total	En euros		En monedas distintas del euro	
		Total	Emisiones brutas	Amortizaciones	Total	En euros				A corto plazo	A largo plazo		
						Total	Emisiones brutas						Amortizaciones
1	2	3	4	5	6	7	8	9	10	11	12	13	
12	3 134	-217	2 964	3 181	3 351	3 372	4 512	1 140	-20	17 322	699	16 443	180
13	3 652	707	2 836	2 129	2 945	2 949	4 849	1 901	-4	20 086	1 406	18 542	138
14	945	679	3 740	3 061	267	-25	6 569	6 594	292	21 044	2 085	18 516	443
15	5 298	-580	2 217	2 797	5 878	5 744	8 890	3 146	134	26 392	1 505	24 261	626
16	3 283	-20	4 267	4 287	3 303	3 256	8 213	4 957	46	29 732	1 485	27 517	730
17	8 297	595	5 284	4 689	7 702	7 032	9 862	2 829	670	36 354	2 080	33 024	1 250
16 Oct	-341	102	630	528	-444	-444	902	1 345	-	29 718	1 785	26 660	1 272
Nov	-205	-127	264	391	-79	-79	760	839	-	29 536	1 658	26 581	1 297
Dic	190	-173	183	356	363	936	1 209	274	-572	29 732	1 485	27 517	730
17 Ene	559	87	398	311	472	382	478	96	90	30 282	1 572	27 899	811
Feb	203	249	358	109	-46	41	97	56	-88	30 498	1 821	27 940	737
Mar	1 899	147	371	224	1 752	1 135	1 185	50	617	32 391	1 968	29 075	1 348
Abr	1 440	149	542	393	1 291	1 291	1 999	708	-	33 803	2 117	30 366	1 319
May	231	214	513	299	17	17	46	29	-	34 000	2 331	30 383	1 286
Jun	490	-159	515	674	649	630	1 430	800	19	32 942	2 172	29 488	1 282
Jul	8	66	721	655	-58	-90	662	751	31	32 917	2 238	29 399	1 281
Ago	314	14	94	80	300	300	303	3	-	33 221	2 252	29 699	1 270
Sep	2 004	-14	400	414	2 018	2 018	2 088	70	-	35 225	2 238	31 717	1 270
Oct	119	126	805	679	-7	-7	9	16	-	35 361	2 363	31 711	1 287
Nov	654	4	311	307	650	650	826	176	-	35 993	2 367	32 360	1 265
Dic	377	-287	257	544	664	664	739	75	-	36 354	2 080	33 024	1 250
18 Ene	936	275	1 084	809	661	659	692	32	2	39 999	2 355	36 434	1 210
Feb	1 115	331	739	407	784	780	797	17	3	41 140	2 686	37 214	1 240
Mar	585	397	940	543	188	188	307	118	-	41 715	3 083	37 402	1 230

Nota: Las emisiones en euros incluyen históricamente todas las emisiones denominadas en euros o cualquiera de sus denominaciones nacionales.

21. MERCADO PRIMARIO DE VALORES
E) Resto del mundo

21.21 Valores distintos de acciones, excepto derivados financieros
Detalle por sectores
Emisiones netas, emisiones brutas, amortizaciones y saldos vivos
Millones de euros

		Filiales de empresas españolas residentes en el resto del mundo								No residentes Emisiones en España			
		Filiales de Instituciones financieras				Filiales de sociedades no financieras							
		Emisiones netas	Emisiones brutas	Amortiza- ciones	Saldos vivos	Emisiones netas	Emisiones brutas	Amortiza- ciones	Saldos vivos	Emisiones netas	Emisiones brutas	Amortiza- ciones	Saldos vivos
		1	2	3	4	5	6	7	8	9	10	11	12
12	P	-1 271	18 358	19 629	28 226	2 790	31 414	28 625	36 822	-207	-	207	1 081
13	P	2 156	7 840	5 684	29 213	8 984	39 789	30 806	45 170	-139	-	139	942
14	P	6 098	10 201	4 103	37 632	4 405	31 419	27 015	50 718	-123	-	123	819
15	P	7 926	14 875	6 949	48 397	6 896	40 161	33 265	58 430	-192	42	234	628
16	P	4 384	11 427	7 043	53 581	3 046	44 790	41 744	61 758	-54	23	77	574
17	P	9 659	20 309	10 649	58 635	5 296	45 168	39 871	65 636	-	-	-	574
16	Oct	1	249	248	50 971	-206	3 485	3 692	64 656	-37	23	60	574
	Nov	620	813	193	52 625	749	4 557	3 808	65 634	-	-	-	574
	Dic	674	837	163	53 581	-3 968	2 503	6 470	61 758	-	-	-	574
17	Ene	785	1 755	969	53 677	2 171	4 802	2 631	63 794	-	-	-	574
	Feb	-610	680	1 290	53 644	451	4 680	4 229	64 422	-	-	-	574
	Mar	127	1 349	1 223	53 470	-811	2 554	3 365	63 531	-	-	-	574
	Abr	220	857	637	52 990	733	3 787	3 053	64 061	-	-	-	574
	May	1 104	2 088	984	53 027	543	4 987	4 443	64 262	-	-	-	574
	Jun	842	1 180	338	53 291	-878	2 757	3 635	63 166	-	-	-	574
	Jul	522	1 450	928	52 846	929	3 744	2 815	63 836	-	-	-	574
	Ago	323	662	340	52 763	-59	1 942	2 001	63 673	-	-	-	574
	Sep	494	1 665	1 170	53 480	-705	2 611	3 316	62 997	-	-	-	574
	Oct	1 980	2 384	404	55 900	712	3 868	3 156	63 806	-	-	-	574
	Nov	1 990	2 966	977	57 252	3 236	6 527	3 291	66 842	-	-	-	574
	Dic	1 882	3 272	1 390	58 635	-1 025	2 909	3 934	65 636	-	-	-	574
18	Ene	3 850	4 957	1 107	61 237	1 762	5 367	3 605	67 076	-	-	-	574
	Feb	1 273	1 560	287	63 159	-940	3 676	4 616	66 258	-	-	-	574
	Mar	2 525	2 939	414	65 439	-1 442	3 247	4 689	64 730	-	-	-	574

21. MERCADO PRIMARIO DE VALORES
F) Zona del euro

21.22 Valores distintos de acciones, excepto derivados financieros
Detalle por sectores y subsectores. Emisiones netas
Millones de euros

Fuente: BCE

Millones de euros

		En euros							En monedas distintas del euro		
		Total	Instituciones financieras		Administraciones públicas			Sociedades no financieras	Total	del cual	
			Total	Monetarias	No monetarias	Total	Administración central	Otras administracio- nes públicas		Administra- ción central	
		1	2	3	4	5	6	7	8	9	10
11		564 445	212 491	277 775	-65 284	313 015	264 948	48 067	38 939	49 715	13 220
12		179 965	-100 952	-75 159	-25 792	178 998	144 168	34 831	101 918	77 614	10 405
13		-258 709	-615 406	-466 541	-148 866	292 680	294 700	-2 021	64 018	20 978	-8 421
14		-290 889	-525 188	-436 487	-88 700	207 689	195 185	12 505	26 609	186 755	12 793
15		-190 513	-369 335	-327 955	-41 380	130 704	141 327	-10 623	48 118	231 898	-16 641
16		8 150	-210 800	-171 715	-39 085	141 433	151 327	-9 893	77 517	36 639	-3 722
16	E-D	8 150	-210 800	-171 715	-39 085	141 433	151 327	-9 893	77 517	36 639	-3 722
17	E-D	163 828	-77 137	-49 003	-28 134	154 287	155 656	-1 369	86 679	46 246	-4 257
16	Oct	1 828	-4 155	-4 872	717	-1 129	-2 694	1 565	7 113	14 855	-8 382
	Nov	23 575	-15 751	-14 945	-806	29 578	31 934	-2 356	9 747	4 896	5 686
	Dic	-89 567	-49 428	-36 849	-12 579	-32 490	-36 887	4 398	-7 650	-10 693	-5 482
17	Ene	77 563	17 287	19 310	-2 023	44 284	48 361	-4 077	15 992	31 618	958
	Feb	17 592	7 184	17 330	-10 146	3 787	-6	3 794	6 621	-20 132	-6 464
	Mar	64 448	-11 619	-19 510	7 891	64 187	56 495	7 692	11 881	9 436	8 545
	Abr	-46 373	-28 181	-24 330	-3 851	-30 038	-20 078	-9 960	11 846	37 259	1 324
	May	103 971	25 470	3 956	21 514	68 604	65 655	2 948	9 897	7 776	913
	Jun	-1 250	-20 258	1 993	-22 251	20 615	15 452	5 163	-1 608	-7 953	-1 743
	Jul	9 995	19 965	-5 705	25 670	-31 308	-26 344	-4 964	21 338	22 216	-5 842
	Ago	-19 969	-28 172	-9 241	-18 931	10 319	7 646	2 673	-2 117	-14 341	4 724
	Sep	-15 311	-35 659	-15 555	-20 104	15 079	19 562	-4 482	5 269	30 314	8 728
	Oct	-36 382	-22 837	2 562	-25 399	-21 416	-24 348	2 932	7 872	-18 403	-12 415
	Nov	44 509	7 921	363	7 558	30 211	28 070	2 141	6 378	-4 795	3 990
	Dic	-34 964	-8 236	-20 175	11 939	-20 037	-14 809	-5 228	-6 690	-26 752	-6 974

Nota: Las emisiones en euros incluyen históricamente todas las emisiones denominadas en euros o cualquiera de sus denominaciones nacionales.

Las emisiones en dracmas griegas se incorporan a la categoría de 'emisiones en euros' a partir de enero de 2001.

Los importes correspondientes a España incluidos en el agregado zona del euro figuran en las columnas 1 a 9 del cuadro 21.1.

21. MERCADO PRIMARIO DE VALORES
F) Zona del euro

21.23 Valores distintos de acciones, excepto derivados financieros
Detalle por sectores y subsectores. Saldos vivos

Fuente: BCE

Millones de euros

	En euros								En monedas distintas del euro	
	Total	Instituciones financieras			Administraciones públicas			Sociedades no financieras	Total	del cual
		Total	Monetarias	No monetarias	Total	Administración central	Otras administraciones públicas			
1	2	3	4	5	6	7	8	9	10	
11	14 615 069	7 246 926	4 588 999	2 657 927	6 650 716	6 105 864	544 853	717 427	1 807 212	111 286
12	14 694 805	7 138 808	4 487 730	2 651 079	6 748 728	6 146 757	601 970	807 269	1 875 294	119 053
13	14 443 752	6 545 744	4 013 416	2 532 329	7 079 648	6 473 987	605 661	818 359	1 901 906	108 897
14	14 229 523	6 084 638	3 610 341	2 474 297	7 297 459	6 678 552	618 907	847 425	2 206 465	131 618
15	13 998 114	5 662 890	3 264 503	2 398 386	7 437 368	6 829 133	608 235	897 857	2 518 044	130 111
16	13 988 898	5 440 312	3 086 956	2 353 356	7 578 977	6 980 515	598 463	969 608	2 649 213	127 626
16 Jul	14 076 929	5 539 125	3 166 254	2 372 871	7 585 343	6 989 300	596 043	952 461	2 464 186	126 343
Ago	14 059 376	5 533 448	3 159 627	2 373 821	7 574 944	6 978 392	596 551	950 985	2 492 309	133 646
Sep	14 056 304	5 508 496	3 143 200	2 365 296	7 582 878	6 988 146	594 732	964 931	2 547 247	133 638
Oct	14 058 310	5 506 487	3 139 145	2 367 342	7 581 750	6 985 454	596 296	970 073	2 572 809	125 961
Nov	14 093 611	5 503 735	3 123 728	2 380 007	7 611 332	7 017 391	593 941	978 545	2 622 466	132 585
Dic	13 988 898	5 440 312	3 086 956	2 353 356	7 578 977	6 980 515	598 463	969 608	2 649 213	127 626
17 Ene	14 045 937	5 435 306	3 103 550	2 331 757	7 623 262	7 028 867	594 395	987 368	2 629 645	127 540
Feb	14 062 033	5 441 338	3 118 902	2 322 436	7 627 056	7 028 868	598 188	993 640	2 613 256	121 930
Mar	14 119 325	5 432 496	3 096 564	2 335 933	7 691 229	7 085 352	605 877	995 600	2 582 663	129 836
Abr	14 072 698	5 409 853	3 068 688	2 341 164	7 661 185	7 065 267	595 918	1 001 660	2 591 124	129 987
May	14 178 715	5 436 847	3 072 525	2 364 322	7 729 828	7 130 960	598 868	1 012 040	2 549 011	129 321
Jun	14 180 472	5 421 597	3 072 648	2 348 948	7 750 630	7 145 799	604 830	1 008 246	2 516 496	126 618
Jul	14 195 915	5 446 912	3 066 824	2 380 088	7 719 322	7 119 456	599 866	1 029 681	2 498 240	119 308
Ago	14 160 783	5 403 972	3 055 949	2 348 023	7 729 640	7 127 102	602 538	1 027 170	2 469 202	123 423
Sep	14 159 848	5 363 304	3 033 935	2 329 369	7 747 601	7 149 545	598 056	1 048 943	2 517 163	132 496
Oct	14 110 773	5 339 915	3 036 664	2 303 251	7 713 684	7 112 693	600 991	1 057 174	2 518 532	121 191
Nov	14 170 419	5 349 329	3 055 897	2 293 432	7 759 282	7 156 152	603 131	1 061 808	2 479 136	123 761
Dic	14 143 444	5 347 526	3 037 372	2 310 155	7 739 248	7 141 348	597 901	1 056 669	2 438 322	116 180

Nota: Las emisiones en euros incluyen históricamente todas las emisiones denominadas en euros o cualquiera de sus denominaciones nacionales.

Las emisiones en dracmas griegas se incorporan a la categoría de 'emisiones en euros' a partir de enero de 2001.

Los importes correspondientes a España incluidos en el agregado zona del euro figuran en las columnas 1 a 9 del cuadro 21.2.

CAPÍTULO 22 MERCADOS SECUNDARIOS DE VALORES

22. MERCADOS SECUNDARIOS DE VALORES
A) Mercado de deuda en anotaciones en cuenta

22.1 Saldos nominales registrados en el sistema de anotaciones en cuenta

Millones de euros

	Deuda del Estado								Otros emisores residentes				Valores de otros Estados de la zona del euro
	Total	Deuda no segregada				Deuda segregada			Total	Otras AAPP		Restantes emisores residentes	
		Total	Letras del Tesoro	Bonos y obligaciones no segregados	Total	Principales de bonos y obligaciones segregados	Cupones de bonos y obligaciones segregados	Pagares de CCAA		Bonos y obligaciones de CCAA			
											Total		
1	2	3	4	5	6	7	8	9	10	11	12	13	
11	646 316	600 529	557 527	90 608	466 920	43 002	22 989	20 012	39 167	172	26 568	12 426	6 621
12	706 450	662 339	614 998	84 613	530 385	47 341	26 463	20 878	42 483	249	29 235	12 999	1 628
13	794 262	733 668	681 328	89 174	592 154	52 340	30 450	21 890	59 065	238	32 563	26 264	1 528
14	847 982	793 575	731 133	77 926	653 207	62 442	38 213	24 229	53 872	265	34 920	18 687	535
15	900 650	852 213	787 789	82 435	705 353	64 424	39 631	24 794	48 307	281	34 149	13 877	130
16	933 007	892 753	824 092	82 363	741 729	68 661	42 865	25 797	40 254	350	34 033	5 871	100
16 Ago	921 438	878 096	810 739	78 830	731 909	67 357	42 001	25 356	43 342	311	34 410	8 622	-
Sep	930 843	887 423	819 622	79 033	740 590	67 801	42 272	25 529	43 420	335	34 464	8 622	-
Oct	921 574	877 500	810 269	81 037	729 232	67 231	41 959	25 271	44 074	341	35 112	8 622	-
Nov	926 319	885 606	817 910	81 170	736 740	67 696	42 281	25 415	40 713	343	34 500	5 871	-
Dic	933 007	892 753	824 092	82 363	741 729	68 661	42 865	25 797	40 254	350	34 033	5 871	-
17 Ene	929 242	889 138	821 464	82 532	738 932	67 674	42 174	25 500	40 104	360	34 074	5 671	-
Feb	939 109	898 751	830 939	82 381	748 558	67 812	42 246	25 566	40 258	349	34 238	5 671	100
Mar	952 047	911 000	843 266	80 188	763 078	67 735	42 127	25 608	40 670	359	34 640	5 671	378
Abr	962 206	920 796	853 139	78 811	774 327	67 658	42 066	25 592	41 119	348	35 100	5 671	291
May	951 279	912 630	845 393	77 166	768 226	67 237	41 844	25 393	38 459	351	35 708	2 400	191
Jun	960 619	921 948	854 744	77 062	777 683	67 204	41 791	25 413	38 360	355	35 605	2 400	311
Jul	956 120	917 801	852 497	76 180	776 316	65 304	40 808	24 496	38 124	349	35 375	2 400	195
Ago	959 133	920 839	855 486	74 943	780 543	65 353	40 831	24 522	38 118	343	35 375	2 400	175
Sep	969 753	931 485	866 218	75 232	790 985	65 267	40 771	24 497	38 073	348	35 325	2 400	195
Oct	959 254	921 032	856 154	75 318	780 836	64 878	40 653	24 225	38 103	352	35 350	2 400	120
Nov	972 026	934 182	869 292	78 362	790 930	64 890	40 633	24 258	37 674	348	35 097	2 228	170
Dic	980 651	942 915	878 455	78 835	799 620	64 460	40 310	24 150	37 252	351	34 673	2 228	485
18 Ene	978 602	941 823	878 785	77 303	801 482	63 038	39 512	23 526	36 214	359	33 627	2 228	565
Feb	991 266	954 997	891 827	74 927	816 900	63 170	39 518	23 652	36 269	359	33 683	2 228	0
Mar	999 384	962 943	899 796	72 599	827 197	63 146	39 541	23 605	36 265	355	33 683	2 228	176

22. MERCADOS SECUNDARIOS DE VALORES
A) Mercado de deuda en anotaciones en cuenta

22.2 Saldos nominales registrados en cuentas de terceros en el sistema de anotaciones en cuenta

Millones de euros

	Deuda del Estado								Otros emisores residentes				Valores de otros Estados de la zona del euro
	Total	Deuda no segregada				Deuda segregada			Total	Otras AAPP		Restantes emisores residentes	
		Total	Letras del Tesoro	Bonos y obligaciones no segregados	Total	Principales de bonos y obligaciones segregados	Cupones de bonos y obligaciones segregados	Pagares de CCAA		Bonos y obligaciones de CCAA			
											Total		
1	2	3	4	5	6	7	8	9	10	11	12	13	
11	424 487	395 708	362 018	65 325	296 693	33 690	16 250	17 439	28 730	135	19 513	9 082	50
12	365 604	336 818	299 025	53 696	245 329	37 793	19 550	18 242	28 786	249	21 032	7 504	-
13	475 233	444 415	402 829	67 624	335 205	41 586	22 341	19 245	30 818	218	23 028	7 572	-
14	545 907	518 236	466 895	63 673	403 222	51 340	30 791	20 549	27 671	260	23 946	3 465	-
15	582 937	554 298	501 119	69 043	432 076	53 178	32 068	21 111	28 639	238	23 204	5 196	-
16	584 845	558 912	501 326	70 392	430 933	57 586	35 170	22 416	25 933	240	23 331	2 362	-
16 Ago	566 146	539 152	483 071	60 525	422 546	56 081	33 904	22 178	26 994	251	23 921	2 822	-
Sep	569 753	542 598	485 775	62 411	423 363	56 823	34 532	22 291	27 156	280	24 059	2 817	-
Oct	577 814	550 518	494 165	67 219	426 946	56 353	34 107	22 246	27 296	256	24 223	2 817	-
Nov	576 983	550 641	494 358	66 918	427 439	56 283	34 455	21 828	26 343	253	23 727	2 363	-
Dic	584 845	558 912	501 326	70 392	430 933	57 586	35 170	22 416	25 933	240	23 331	2 362	-
17 Ene	576 467	550 862	494 279	69 033	425 246	56 583	34 620	21 962	25 605	250	23 193	2 162	-
Feb	578 858	553 598	497 074	68 388	428 685	56 524	34 459	22 066	25 260	259	22 839	2 162	-
Mar	584 804	559 359	502 996	68 240	434 755	56 363	34 241	22 122	25 445	251	23 032	2 162	-
Abr	586 137	560 438	503 966	67 153	436 813	56 472	34 421	22 051	25 700	247	23 290	2 162	-
May	580 117	555 477	499 120	65 082	434 038	56 357	34 302	22 056	24 640	247	23 134	1 259	-
Jun	584 116	559 856	503 534	67 754	435 780	56 323	34 221	22 102	24 259	262	22 727	1 271	-
Jul	573 502	549 534	495 070	64 565	430 504	54 464	33 223	21 241	23 968	232	22 334	1 403	-
Ago	569 828	545 920	491 068	61 330	429 737	54 852	33 289	21 563	23 908	189	22 316	1 403	-
Sep	627 197	602 951	540 688	63 555	477 133	62 262	39 675	22 588	24 246	152	22 692	1 403	-
Oct	630 486	606 239	544 557	61 581	482 976	61 682	39 410	22 273	24 246	183	22 661	1 403	-
Nov	636 446	612 893	551 205	64 298	486 907	61 688	39 536	22 152	23 553	172	22 133	1 248	-
Dic	645 179	621 517	560 439	70 462	489 977	61 078	39 202	21 876	23 662	155	22 211	1 296	-
18 Ene	633 305	610 539	550 911	67 840	483 072	59 627	38 267	21 360	22 767	173	21 298	1 296	-
Feb	638 450	615 819	555 920	63 570	492 350	59 899	38 329	21 570	22 631	155	21 180	1 296	-
Mar	650 845	628 367	568 846	64 338	504 508	59 522	38 211	21 311	22 477	139	21 049	1 289	-

22. MERCADOS SECUNDARIOS DE VALORES
A) Mercado de deuda en anotaciones en cuenta

22.3 Letras del Tesoro
Saldos nominales. Cartera a vencimiento

Millones de euros

	Saldo en circulación	Instituciones Financieras Monetarias (IFM) excepto Fondos del Mercado Monetario (FMM)			Fondos del Mercado Monetario y Otros intermediarios financieros					Sociedades no financieras	Hogares e ISFLSH	Administraciones Públicas	Resto del mundo
		Total	Banco de España	Otras IFM excepto FMM	Total	Instituciones de inversión colectiva	Empresas de Seguros	Fondos de pensiones	Resto de intermediarios financieros				
	1	2	3	4	5	6	7	8	9	10	11	12	13
16	82 363	15 520	-	15 520	4 561	2 951	593	966	51	397	156	374	61 356
17	78 835	9 639	-	9 639	4 049	3 241	140	665	3	275	15	3 583	61 275
16 Jul	79 742	21 737	-	21 737	3 233	1 927	42	1 046	218	171	371	270	53 960
Ago	78 830	21 308	-	21 308	3 299	2 052	38	989	219	168	279	673	53 103
Sep	79 033	19 544	-	19 544	2 975	2 155	16	677	127	158	230	563	55 562
Oct	81 037	17 755	-	17 755	3 135	2 297	5	781	52	158	150	693	59 147
Nov	81 170	17 388	-	17 388	3 477	2 480	3	942	52	158	152	357	59 638
Dic	82 363	15 520	-	15 520	4 561	2 951	593	966	51	397	156	374	61 356
17 Ene	82 532	15 949	-	15 949	4 291	2 739	495	1 006	51	384	151	404	61 353
Feb	82 381	15 058	-	15 058	4 435	3 024	415	945	51	249	44	281	62 315
Mar	80 188	16 039	-	16 039	4 573	3 318	374	828	53	161	45	273	59 097
Abr	78 811	15 634	-	15 634	4 218	3 334	165	669	51	188	21	246	58 505
May	77 166	15 246	-	15 246	4 863	3 581	265	1 017	1	156	20	276	56 605
Jun	77 062	13 721	-	13 721	4 706	3 501	220	984	1	198	21	204	58 212
Jul	76 180	13 941	-	13 941	4 666	3 589	195	881	1	124	20	799	56 631
Ago	74 943	13 418	-	13 418	4 486	3 661	165	659	1	134	18	2 372	54 515
Sep	75 232	14 458	-	14 458	4 587	3 527	199	861	1	134	17	2 372	53 664
Oct	75 318	14 129	-	14 129	4 644	3 683	65	896	1	129	19	3 172	53 226
Nov	78 362	14 417	-	14 417	4 382	3 427	85	869	1	117	16	3 584	55 845
Dic	78 835	9 639	-	9 639	4 049	3 241	140	665	3	275	15	3 583	61 275
18 Ene	77 303	10 907	-	10 907	4 233	3 277	45	911	1	62	14	3 583	58 503
Feb	74 927	10 644	-	10 644	3 629	2 784	25	819	1	76	13	3 404	57 161

22. MERCADOS SECUNDARIOS DE VALORES
A) Mercado de deuda en anotaciones en cuenta

22.4 Bonos y obligaciones no segregados y principales de deuda segregada del Estado
Saldos nominales. Cartera a vencimiento

Millones de euros

	Saldo en circulación	Instituciones Financieras Monetarias (IFM) excepto Fondos del Mercado Monetario (FMM)			Fondos del Mercado Monetario y Otros intermediarios financieros					Sociedades no financieras	Hogares e ISFLSH	Administraciones Públicas	Resto del mundo
		Total	Banco de España	Otras IFM excepto FMM	Total	Instituciones de inversión colectiva	Empresas de Seguros	Fondos de pensiones	Resto de intermediarios financieros				
	1	2	3	4	5	6	7	8	9	10	11	12	13
16	784 594	293 315	138 590	154 725	139 061	32 608	87 470	18 230	752	2 959	2 689	22 609	323 961
17	839 924	344 019	195 502	148 518	134 034	27 548	91 076	14 643	767	1 955	1 703	14 139	344 075
16 Jul	770 237	279 926	112 025	167 902	134 252	27 550	87 923	18 079	701	2 919	3 301	32 850	316 989
Ago	773 909	283 140	116 555	166 585	134 518	27 567	88 220	18 050	681	3 020	3 323	33 214	316 695
Sep	782 862	285 407	122 720	162 687	136 668	30 025	87 562	18 356	726	2 951	2 496	30 089	325 251
Oct	771 191	286 031	127 227	158 804	136 249	29 697	87 754	18 109	690	3 046	2 516	24 223	319 125
Nov	779 021	295 543	133 552	161 991	136 111	29 749	87 278	18 344	740	2 953	2 497	22 433	319 484
Dic	784 594	293 315	138 590	154 725	139 061	32 608	87 470	18 230	752	2 959	2 689	22 609	323 961
17 Ene	781 106	295 696	143 603	152 093	138 244	31 831	88 107	17 575	731	2 360	2 704	20 801	321 301
Feb	790 804	309 715	150 213	159 502	139 748	31 809	89 653	17 555	731	2 333	2 758	20 859	315 392
Mar	805 205	313 051	156 348	156 703	137 784	31 155	89 077	16 738	814	2 167	2 657	21 135	328 412
Abr	794 811	311 446	160 871	150 575	137 736	30 768	89 419	16 755	795	2 049	2 692	19 842	321 046
May	810 070	318 254	165 545	152 709	137 579	30 258	90 026	16 504	792	1 942	2 635	19 819	329 841
Jun	819 473	323 663	170 302	153 361	136 160	29 766	89 604	15 989	802	1 832	2 378	19 758	335 682
Jul	817 124	327 228	173 224	154 003	134 744	28 963	89 450	15 544	787	1 855	1 735	16 632	334 930
Ago	821 374	331 700	177 224	154 475	134 944	28 975	89 673	15 484	812	1 818	1 730	17 399	333 783
Sep	827 853	338 307	181 393	156 915	135 255	28 586	90 947	14 900	823	1 840	1 739	14 270	336 442
Oct	821 489	339 016	185 730	153 286	133 386	27 491	90 456	14 629	809	1 894	1 720	13 547	331 926
Nov	831 562	341 747	190 778	150 970	133 086	27 560	90 289	14 475	763	2 148	1 708	13 961	338 911
Dic	839 924	344 019	195 502	148 518	134 034	27 548	91 076	14 643	767	1 955	1 703	14 139	344 075
18 Ene	840 994	346 154	195 502	150 653	133 436	26 463	90 623	15 571	779	1 075	1 614	13 476	345 239
Feb	856 418	353 960	198 119	155 842	134 518	26 199	92 026	15 484	810	1 071	1 824	13 624	351 419

22. MERCADOS SECUNDARIOS DE VALORES
A) Mercado de deuda en anotaciones en cuenta

22.9 Letras del Tesoro
Importes negociados

Millones de euros

	Conjunto del mercado						Entre titulares de cuentas					
	Total	Operaciones simples al contado	Operaciones simples a plazo	Operaciones con pacto de recompra	Operaciones simultáneas al contado	Operaciones simultáneas a plazo	Total	Operaciones simples al contado	Operaciones simples a plazo	Operaciones con pacto de recompra	Operaciones simultáneas al contado	Operaciones simultáneas a plazo
	1	2	3	4	5	6	7	8	9	10	11	12
12	2 954 645	815 335	16 281	682 733	1 436 523	3 773	1 597 312	180 854	1 913	-	1 410 772	3 773
13	2 781 259	891 504	19 518	553 084	1 307 410	9 745	1 522 409	239 107	4 733	-	1 269 061	9 507
14	2 065 348	719 427	24 702	553 603	767 358	257	1 032 591	278 152	5 364	-	748 818	257
15	1 906 129	728 015	12 696	573 665	590 465	1 287	921 196	334 274	4 299	-	581 336	1 287
16	2 064 234	999 233	4 967	332 693	726 771	571	1 268 902	546 155	2 094	-	720 083	571
17	973 970	605 753	5 011	125 714	237 355	137	764 895	509 986	6 072	-	248 699	137
16 Ago	172 314	69 511	117	28 357	74 148	180	114 227	39 926	117	-	74 004	180
Sep	219 390	115 021	421	25 638	78 209	100	154 927	76 402	403	-	78 022	100
Oct	165 325	87 408	966	14 972	61 979	-	110 108	47 752	537	-	61 818	-
Nov	160 661	87 187	556	22 614	50 264	40	93 491	43 281	-	-	50 170	40
Dic	138 545	76 226	1 359	16 067	44 893	-	80 876	36 130	-	-	44 746	-
17 Ene	139 584	85 684	50	17 208	36 642	-	76 348	39 839	-	-	36 509	-
Feb	132 056	82 345	314	17 076	32 321	-	74 374	42 200	-	-	32 174	-
Mar	156 433	98 794	754	22 617	34 167	100	80 937	46 585	85	-	34 167	100
Abr	102 064	66 369	449	12 083	23 163	-	52 348	29 178	100	-	23 070	-
May	129 562	73 305	1 526	29 605	25 088	37	60 618	35 485	8	-	25 088	37
Jun	129 364	81 517	1 300	17 273	29 273	-	66 791	37 778	-	-	29 013	-
Jul	104 003	64 974	603	9 852	28 575	-	58 024	29 550	105	-	28 369	-
Ago	80 904	52 764	14	-	28 126	-	45 286	17 263	-	-	28 023	-
Sep	-	51 746	38 691	769	-	12 285	-
Oct	-	77 243	76 066	1 177	-	...	-
Nov	-	75 169	74 128	1 041	-	...	-
Dic	-	46 010	43 224	2 786	-	...	-
18 Ene	-	46 831	46 699	132	-	...	-
Feb	-	40 702	38 970	1 732	-	...	-
Mar	-	32 657	30 027	2 630	-	...	-

22. MERCADOS SECUNDARIOS DE VALORES
A) Mercado de deuda en anotaciones en cuenta

22.10 Letras del Tesoro
Operaciones simples al contado
Importes negociados y tipos de interés

Millones de euros y porcentajes

	Importes negociados Conjunto del mercado				Tipos de interés											
					Conjunto del mercado						Entre titulares de cuentas					
	Hasta tres meses	De tres a seis meses	De seis a doce meses	A más de doce meses	Hasta tres meses	De tres a seis meses	A seis meses	De seis a doce meses	A doce meses	A más de doce meses	Hasta tres meses	De tres a seis meses	A seis meses	De seis a doce meses	A doce meses	A más de doce meses
	1	2	3	4	5	6	7	8	9	10	11	12	13	14	15	16
12	194 383	201 575	334 563	84 814	0,62	1,45	1,76	2,34	2,74	2,88	0,84	1,47	1,81	2,31	2,67	2,83
13	177 425	232 261	455 215	26 603	0,23	0,30	0,44	0,58	1,04	1,30	0,30	0,56	0,74	0,99	1,17	1,37
14	177 306	160 765	381 356	-	0,13	0,15	0,18	0,20	0,25	-	0,15	0,23	0,28	0,35	0,41	-
15	155 579	173 901	398 536	-	0,02	0,01	0,02	0,03	0,04	-	-0,07	-0,01	0,02	0,03	0,05	-
16	200 848	252 029	546 356	-	0,00	0,01	0,00	-0,01	0,02	-	-0,34	-0,27	-0,22	-0,19	-0,16	-
17	164 421	130 968	310 364	-	0,05	0,07	0,05	0,03	0,10	-	-0,45	-0,41	-0,36	-0,35	-0,34	-
16 Ago	15 299	12 897	41 315	-	-0,04	0,03	0,05	-0,06	0,01	-	-0,35	-0,30	-0,25	-0,25	-0,22	-
Sep	23 605	28 362	63 054	-	-0,04	-0,06	-0,02	-0,06	0,03	-	-0,42	-0,33	-0,26	-0,25	-0,23	-
Oct	16 541	22 755	48 112	-	-0,03	0,01	-0,09	0,03	0,02	-	-0,42	-0,33	-0,30	-0,29	-0,26	-
Nov	14 223	29 031	43 933	-	0,02	-0,01	-0,02	0,01	0,07	-	-0,40	-0,34	-0,30	-0,26	-0,23	-
Dic	21 153	16 640	38 433	-	-0,00	0,04	-0,01	0,02	0,02	-	-0,45	-0,40	-0,33	-0,29	-0,24	-
17 Ene	23 825	15 514	46 346	-	0,05	0,02	0,06	0,01	0,11	-	-0,43	-0,40	-0,36	-0,33	-0,29	-
Feb	22 743	19 899	39 703	-	0,01	-0,01	0,08	0,01	-0,00	-	-0,42	-0,37	-0,35	-0,32	-0,29	-
Mar	35 450	17 876	45 468	-	0,01	0,08	0,00	-0,02	0,10	-	-0,44	-0,39	-0,35	-0,31	-0,28	-
Abr	17 083	15 631	33 654	-	0,05	0,09	0,04	0,05	0,07	-	-0,42	-0,39	-0,36	-0,32	-0,29	-
May	18 715	13 086	41 505	-	0,08	0,09	0,04	0,00	0,08	-	-0,40	-0,38	-0,38	-0,36	-0,34	-
Jun	19 236	24 711	37 571	-	0,07	0,07	0,05	0,06	0,20	-	-0,42	-0,39	-0,38	-0,37	-0,37	-
Jul	14 372	13 420	37 182	-	0,01	0,13	0,11	0,03	0,11	-	-0,47	-0,44	-0,39	-0,38	-0,36	-
Ago	12 997	10 831	28 936	-	0,08	0,12	0,04	0,09	0,11	-	-0,44	-0,45	-0,41	-0,40	-0,39	-
Sep	-0,47	-0,38	-0,18	-0,25	-0,36	-
Oct	-0,39	-0,40	-0,37	-0,35	-0,34	-
Nov	-0,47	-0,42	-0,40	-0,40	-0,38	-
Dic	-0,67	-0,50	-0,44	-0,43	-0,41	-
18 Ene	-0,51	-0,48	-0,48	-0,46	-0,43	-
Feb	-0,50	-0,50	-0,46	-0,44	-0,41	-
Mar	-0,56	-0,48	-0,46	-0,43	-0,42	-

22. MERCADOS SECUNDARIOS DE VALORES
A) Mercado de deuda en anotaciones en cuenta

22.11 Letras del Tesoro
Operaciones simultáneas al contado
Importes negociados y tipos de interés
Millones de euros y porcentajes

	Importes negociados						Tipos de interés									
	Conjunto del mercado						Conjunto del mercado					Entre titulares de cuentas				
	Día a día	Hasta un mes	De uno a tres meses	De tres a seis meses	De seis a doce meses	A más de doce meses	Día a día	A una semana	A un mes	A tres meses	A seis meses	Día a día	A una semana	A un mes	A tres meses	A seis meses
1	2	3	4	5	6	7	8	9	10	11	12	13	14	15	16	
12	1 285 656	138 672	5 088	5 288	1 819	-	0,19	0,32	0,37	0,42	0,46	0,19	0,32	0,37	0,43	0,46
13	1 218 606	82 712	6 091	1	-	-	0,08	0,14	0,34	0,34	-	0,08	0,15	0,34	0,35	-
14	690 709	75 462	1 188	-	-	-	0,08	0,07	0,12	0,14	-	0,08	0,07	0,12	0,14	-
15	556 046	30 062	3 293	511	554	-	-0,15	-0,11	-0,05	-0,05	-0,18	-0,15	-0,11	-0,05	-0,05	-0,18
16	681 729	41 792	3 187	2	60	-	-0,36	-0,27	-0,22	-0,20	-	-0,36	-0,26	-0,22	-0,20	-
17	225 096	10 807	382	385	685	-	-0,42	-0,41	-0,40	-0,38	-	-0,42	-0,41	-0,40	-0,38	-
16 Ago	71 423	2 718	7	-	-	-	-0,38	-0,25	-0,24	-	-	-0,38	-0,25	-0,24	-	-
Sep	76 389	1 619	201	0	-	-	-0,39	-0,22	-0,40	0,05	-	-0,39	-0,22	-0,40	0,05	-
Oct	56 270	5 539	170	-	-	-	-0,40	-0,38	-0,38	-	-	-0,40	-0,38	-0,38	-	-
Nov	47 217	2 971	76	-	-	-	-0,40	-0,38	-0,39	-	-	-0,40	-0,38	-0,39	-	-
Dic	41 273	3 620	1	-	-	-	-0,40	-0,41	-0,37	-0,37	-	-0,40	-0,41	-0,37	-0,37	-
17 Ene	35 108	1 533	0	-	-	-	-0,41	-0,47	-	-	-	-0,41	-0,50	-	-	-
Feb	30 547	1 664	110	-	-	-	-0,41	-0,38	-0,39	-	-	-0,41	-0,38	-0,39	-	-
Mar	30 525	3 642	0	-	-	-	-0,42	-0,44	-	-	-	-0,42	-0,44	-	-	-
Abr	21 182	1 981	-	1	-	-	-0,43	-0,44	-	-	-	-0,43	-0,44	-	-	-
May	24 005	933	151	-	-	-	-0,43	-0,40	-	-	-	-0,43	-0,40	-	-	-
Jun	28 871	252	-	150	-	-	-0,42	-	-	-	-	-0,42	-	-	-	-
Jul	27 191	345	120	234	685	-	-0,43	-	-	-0,38	-	-0,43	-	-	-0,38	-
Ago	27 669	457	-	-	-	-	-0,43	-0,35	-0,40	-	-	-0,43	-0,35	-0,40	-	-
Sep
Oct
Nov
Dic
18 Ene
Feb
Mar

22. MERCADOS SECUNDARIOS DE VALORES
A) Mercado de deuda en anotaciones en cuenta

22.12 Letras del Tesoro
Operaciones con pacto de recompra
Importes negociados y tipos de interés
Millones de euros y porcentajes

	Importes negociados						Tipos de interés									
	Conjunto del mercado						Conjunto del mercado					Entre titulares de cuentas				
	Día a día	Hasta un mes	De uno a tres meses	De tres a seis meses	De seis a doce meses	A más de doce meses	Día a día	A una semana	A un mes	A tres meses	A seis meses	Día a día	A una semana	A un mes	A tres meses	A seis meses
1	2	3	4	5	6	7	8	9	10	11	12	13	14	15	16	
12	634 696	45 946	1 194	461	417	19	0,20	0,28	0,39	0,80	1,45	-	-	-	-	-
13	526 944	25 247	752	67	61	13	0,08	0,20	0,38	0,54	0,55	-	-	-	-	-
14	537 340	15 840	379	10	35	-	0,11	0,14	0,17	0,48	0,27	-	-	-	-	-
15	560 616	12 786	249	5	9	-	0,10	0,01	0,05	0,54	0,25	-	-	-	-	-
16	316 569	16 002	121	1	-	-	0,32	0,08	0,09	0,09	-	-	-	-	-	-
17	121 508	4 156	47	3	-	-	0,40	0,33	0,02	0,00	-	-	-	-	-	-
16 Ago	26 589	1 754	15	-	-	-	0,36	0,04	0,01	-	-	-	-	-	-	-
Sep	25 048	586	4	0	-	-	0,36	0,07	0,02	0,02	-	-	-	-	-	-
Oct	12 718	2 253	1	-	-	-	0,38	0,17	0,19	-	-	-	-	-	-	-
Nov	22 367	237	10	-	-	-	0,39	0,08	-	-	-	-	-	-	-	-
Dic	14 068	1 998	2	-	-	-	0,39	0,15	0,26	0,11	-	-	-	-	-	-
17 Ene	16 298	900	10	-	-	-	0,39	0,15	0,07	-	-	-	-	-	-	-
Feb	16 977	92	7	-	-	-	0,40	0,31	0,01	0,01	-	-	-	-	-	-
Mar	22 254	346	15	2	-	-	0,40	0,37	-	-	-	-	-	-	-	-
Abr	10 562	1 520	0	1	-	-	0,40	0,39	-	-	-	-	-	-	-	-
May	28 622	968	14	-	-	-	0,40	0,38	-	-	-	-	-	-	-	-
Jun	17 005	268	-	-	-	-	0,40	0,37	-	-	-	-	-	-	-	-
Jul	9 790	62	-	-	-	-	0,40	0,36	-	-	-	-	-	-	-	-
Ago	-	-	-	-	-	-	-	-	-	-	-	-	-	-	-	-
Sep	-	-	-	-	-	-	-	-	-	-	-	-	-	-	-	-
Oct	-	-	-	-	-	-	-	-	-	-	-	-	-	-	-	-
Nov	-	-	-	-	-	-	-	-	-	-	-	-	-	-	-	-
Dic	-	-	-	-	-	-	-	-	-	-	-	-	-	-	-	-
18 Ene	-	-	-	-	-	-	-	-	-	-	-	-	-	-	-	-
Feb	-	-	-	-	-	-	-	-	-	-	-	-	-	-	-	-
Mar	-	-	-	-	-	-	-	-	-	-	-	-	-	-	-	-

22. MERCADOS SECUNDARIOS DE VALORES
A) Mercado de deuda en anotaciones en cuenta

22.13 Bonos y Obligaciones del Estado no segregados
Importes negociados

Millones de euros

	Conjunto del mercado						Entre titulares de cuentas					
	Total	Operaciones simples al contado	Operaciones simples a plazo	Operaciones con pacto de recompra	Operaciones simultáneas al contado	Operaciones simultáneas a plazo	Total	Operaciones simples al contado	Operaciones simples a plazo	Operaciones con pacto de recompra	Operaciones simultáneas al contado	Operaciones simultáneas a plazo
	1	2	3	4	5	6	7	8	9	10	11	12
12	11 049 008	3 907 739	131 860	1 922 506	5 048 414	38 489	5 443 583	657 874	10 478	-	4 738 052	37 179
13	11 868 507	4 165 781	220 156	1 888 763	5 466 871	126 935	6 455 611	1 041 976	29 375	-	5 258 831	125 429
14	14 754 949	5 547 876	347 250	2 496 342	6 270 703	92 779	7 117 491	1 099 931	51 462	-	5 873 964	92 134
15	10 354 214	5 332 652	273 951	1 140 849	3 501 217	105 546	4 151 200	893 284	30 643	-	3 123 151	104 122
16	8 286 855	4 826 097	167 515	963 904	2 278 942	50 397	3 117 179	977 503	10 419	-	2 079 496	49 761
17	5 151 885	3 720 901	182 672	614 745	1 091 431	19 312	2 802 412	1 599 470	177 096	-	1 007 615	18 232
16 Ago	591 368	322 428	11 693	77 496	177 515	2 236	221 068	45 969	1 362	-	171 518	2 220
Sep	654 515	382 646	16 012	79 363	170 596	5 898	262 132	91 744	777	-	163 712	5 898
Oct	581 411	341 303	18 543	77 223	139 293	5 048	207 850	69 895	488	-	132 419	5 048
Nov	662 214	421 770	11 945	67 168	154 276	7 056	256 515	101 012	1 027	-	147 421	7 056
Dic	504 916	305 788	7 766	49 113	139 603	2 647	195 342	57 091	109	-	135 496	2 647
17 Ene	657 823	428 446	20 611	60 374	146 320	2 072	239 624	96 726	1 936	-	138 890	2 072
Feb	646 015	412 267	18 504	72 533	140 717	1 994	224 301	95 476	1 068	-	125 814	1 944
Mar	754 702	454 015	24 833	103 983	168 095	3 776	239 860	83 915	2 597	-	149 618	3 730
Abr	547 307	339 378	17 219	88 739	99 605	2 365	149 198	56 695	1 004	-	89 425	2 074
May	671 557	431 323	21 283	107 317	107 995	3 639	182 007	79 277	1 183	-	97 975	3 572
Jun	673 609	427 269	17 793	111 342	116 326	879	215 156	103 929	1 077	-	109 272	879
Jul	633 727	416 398	14 124	70 457	130 356	2 392	207 521	80 278	1 093	-	124 207	1 943
Ago	567 145	420 355	16 723	-	128 969	1 098	173 454	43 342	6 914	-	122 100	1 098
Sep	...	391 451	31 582	...	53 047	1 096	241 077	158 434	31 409	-	50 314	919
Oct	337 527	293 231	44 296	-
Nov	327 783	282 426	45 358	-
Dic	264 905	225 742	39 162	-
18 Ene	385 255	364 184	21 071	-
Feb	334 348	307 784	26 563	-
Mar	358 470	313 593	44 877	-

22. MERCADOS SECUNDARIOS DE VALORES
A) Mercado de deuda en anotaciones en cuenta

22.14 Bonos y obligaciones del Estado no segregados
Operaciones simples al contado
Importes negociados y tipos de interés

Millones de euros y porcentajes

	Importes negociados								Tipos de interés									
	Conjunto del mercado								Conjunto del mercado					Entre titulares de cuentas				
	Hasta un año	De uno a dos años	De dos a tres años	De tres a cuatro años	De cuatro a seis años	De seis a diez años	De diez a veinte años	De veinte a treinta años	A tres años	A cinco años	A diez años	A quince años	A treinta años	A tres años	A cinco años	A diez años	A quince años	A treinta años
1	2	3	4	5	6	7	8	9	10	11	12	13	14	15	16	17	18	
12	321 147	454 236	556 696	411 602	635 557	990 089	332 997	205 413	3,97	4,86	5,86	5,94	6,23	3,98	4,84	5,85	6,31	6,39
13	256 578	474 631	657 055	368 477	626 722	1 066 195	534 067	182 056	2,74	3,56	4,74	5,10	5,18	2,53	3,30	4,56	4,95	5,23
14	340 971	472 954	649 003	407 872	1 222 065	1 258 163	983 141	213 707	0,99	1,57	2,90	3,25	4,07	0,92	1,46	2,72	3,31	3,92
15	300 100	389 061	590 207	337 738	1 050 321	1 523 368	891 007	250 849	0,40	0,91	1,75	1,46	2,82	0,36	0,81	1,74	2,25	2,80
16	255 142	291 970	534 606	587 436	776 081	1 488 080	517 344	375 439	0,23	0,52	1,55	1,36	2,58	0,07	0,40	1,39	1,79	2,54
17	181 187	229 706	337 550	256 630	550 810	978 947	549 946	244 676	0,13	0,45	1,54	2,07	2,90	-0,07	0,36	1,56	2,04	2,84
16 Ago	17 947	16 808	29 658	56 198	46 326	88 188	35 387	31 916	0,35	0,31	1,53	1,06	2,18	-0,06	0,11	1,01	1,32	2,00
Sep	17 425	22 342	49 839	58 961	56 098	95 943	51 635	30 402	0,33	0,27	1,23	0,93	2,40	-0,05	0,12	1,04	1,37	2,10
Oct	17 215	22 986	42 993	39 709	49 460	99 440	38 044	31 456	0,15	0,32	1,28	0,92	2,25	-0,05	0,12	1,07	1,40	2,21
Nov	21 605	24 136	76 885	46 260	53 159	144 483	25 461	29 779	0,21	0,48	1,51	1,49	2,56	0,11	0,41	1,42	1,81	2,61
Dic	26 006	17 202	42 807	21 193	28 358	119 141	15 468	35 614	0,21	0,57	1,51	1,60	2,61	0,04	0,35	1,44	1,87	2,74
17 Ene	26 747	32 905	49 301	44 998	66 057	125 824	52 115	30 500	0,11	0,44	1,48	1,91	2,76	-0,02	0,32	1,47	1,91	2,78
Feb	19 793	35 468	46 053	16 992	82 372	113 036	75 651	22 902	0,13	0,54	1,65	2,20	3,08	0,05	0,55	1,70	2,26	2,98
Mar	31 556	34 107	56 869	25 299	91 170	114 245	74 663	26 106	0,14	0,52	1,65	2,10	2,98	-0,02	0,51	1,72	2,22	2,98
Abr	22 893	23 317	31 713	20 512	60 605	92 859	63 945	23 534	0,12	0,54	1,61	2,15	2,97	-0,07	0,41	1,62	2,19	2,91
May	14 737	27 598	34 990	36 151	83 594	150 556	53 866	29 831	0,14	0,48	1,49	2,20	3,02	-0,10	0,37	1,57	2,11	2,90
Jun	21 033	27 610	32 383	38 500	70 350	137 587	59 159	40 647	0,13	0,34	1,43	2,08	2,81	-0,15	0,22	1,45	1,96	2,78
Jul	19 071	29 190	34 858	35 158	58 654	118 805	79 705	40 957	0,10	0,33	1,52	2,01	2,87	-0,13	0,31	1,60	2,04	2,86
Ago	25 357	19 511	51 382	39 020	38 008	126 034	90 843	30 199	0,16	0,43	1,49	1,94	2,76	-0,13	0,24	1,48	1,91	2,76
Sep	-0,07	0,31	1,54	2,01	2,84
Oct	-0,03	0,42	1,61	2,06	2,87
Nov	-0,09	0,37	1,49	1,93	2,76
Dic	-0,10	0,31	1,44	1,90	2,68
18 Ene	-0,06	0,36	1,47	1,91	2,70
Feb	0,01	0,40	1,52	2,04	2,57
Mar	-0,06	0,31	1,35	1,88	2,39

22. MERCADOS SECUNDARIOS DE VALORES
A) Mercado de deuda en anotaciones en cuenta

22.15 Bonos y obligaciones del Estado no segregados
Operaciones simultáneas al contado
Importes negociados y tipos de interés

Millones de euros y porcentajes

	Importes negociados						Tipos de interés									
	Conjunto del mercado						Conjunto del mercado					Entre titulares de cuentas				
	Día a día	Hasta un mes	De uno a tres meses	De tres a seis meses	De seis a doce meses	A más de doce meses	Día a día	A una semana	A un mes	A tres meses	A seis meses	Día a día	A una semana	A un mes	A tres meses	A seis meses
1	2	3	4	5	6	7	8	9	10	11	12	13	14	15	16	
12	4 218 743	729 470	94 008	5 916	225	51	0,18	0,37	0,41	0,58	0,57	0,18	0,37	0,41	0,56	0,68
13	4 509 846	818 114	128 785	9 997	123	7	0,08	0,20	0,33	0,44	0,40	0,08	0,20	0,34	0,45	0,56
14	5 147 894	991 051	108 751	20 088	2 774	143	0,09	0,13	0,14	0,19	0,32	0,09	0,13	0,14	0,23	0,32
15	2 668 737	695 659	105 011	25 649	6 159	1	-0,15	-0,10	-0,08	-0,03	-0,03	-0,15	-0,10	-0,08	-0,03	-0,03
16	1 684 764	499 278	74 808	16 698	3 394	-	-0,39	-0,36	-0,38	-0,35	-0,33	-0,39	-0,36	-0,38	-0,35	-0,33
17	758 563	214 570	40 823	16 157	3 959	4 310	-0,45	-0,44	-0,47	-0,43	-0,45	-0,45	-0,45	-0,47	-0,43	-0,45
16 Ago	132 270	35 940	8 027	1 277	0	-	-0,42	-0,39	-0,43	-0,38	-	-0,41	-0,39	-0,43	-0,39	-
Sep	124 286	38 672	6 033	1 605	-	-	-0,42	-0,39	-0,43	-0,40	-	-0,42	-0,39	-0,42	-0,40	-
Oct	85 945	47 736	5 093	511	9	-	-0,43	-0,41	-0,43	-0,38	-	-0,43	-0,40	-0,43	-0,38	-
Nov	105 046	40 917	5 667	2 631	15	-	-0,44	-0,46	-0,43	-0,37	-	-0,44	-0,47	-0,43	-0,37	-
Dic	97 549	38 083	3 965	-	6	-	-0,44	-0,41	-0,43	-0,44	-	-0,44	-0,41	-0,43	-0,44	-
17 Ene	100 930	38 420	5 079	1 891	-	-	-0,44	-0,40	-0,50	-0,44	-0,42	-0,44	-0,44	-0,50	-0,43	-0,42
Feb	98 967	31 624	6 688	2 127	1 312	-	-0,44	-0,47	-0,45	-0,41	-0,46	-0,44	-0,46	-0,46	-0,41	-0,46
Mar	113 298	49 389	3 725	1 586	98	-	-0,45	-0,45	-0,48	-0,45	-0,41	-0,44	-0,43	-0,49	-0,45	-0,41
Abr	69 483	23 612	3 878	2 315	316	-	-0,47	-0,44	-0,50	-0,43	-	-0,46	-0,43	-0,50	-0,42	-
May	80 111	17 959	7 750	1 834	342	-	-0,46	-0,44	-0,47	-0,40	-0,48	-0,46	-0,42	-0,48	-0,40	-0,48
Jun	93 078	17 509	3 703	1 430	606	-	-0,46	-0,47	-0,43	-0,43	-	-0,46	-0,48	-0,43	-0,43	-
Jul	100 491	15 068	6 398	3 386	701	4 310	-0,46	-0,45	-0,44	-0,41	-0,48	-0,46	-0,47	-0,44	-0,37	-0,48
Ago	102 205	20 989	3 602	1 588	585	-	-0,44	-0,40	-0,46	-0,45	-0,45	-0,44	-0,46	-0,47	-0,55	-0,45
Sep	-0,46	-0,43	-0,46	-
Oct
Nov
Dic
18 Ene
Feb
Mar

22. MERCADOS SECUNDARIOS DE VALORES
A) Mercado de deuda en anotaciones en cuenta

22.16 Bonos y obligaciones del Estado no segregados
Operaciones con pacto de recompra
Importes negociados y tipos de interés

Millones de euros y porcentajes

	Importes negociados						Tipos de interés									
	Conjunto del mercado						Conjunto del mercado					Entre titulares de cuentas				
	Día a día	Hasta un mes	De uno a tres meses	De tres a seis meses	De seis a doce meses	A más de doce meses	Día a día	A una semana	A un mes	A tres meses	A seis meses	Día a día	A una semana	A un mes	A tres meses	A seis meses
1	2	3	4	5	6	7	8	9	10	11	12	13	14	15	16	
12	1 796 173	123 419	2 280	487	147	-	0,22	0,28	0,38	0,84	1,35	-	-	-	-	-
13	1 796 763	87 236	3 723	464	576	-	0,09	0,16	0,31	0,60	0,99	-	-	-	-	-
14	2 398 924	92 090	4 043	566	714	6	0,12	0,13	0,19	0,22	0,46	-	-	-	-	-
15	1 086 877	48 814	3 283	807	1 067	-	0,09	0,09	0,14	0,13	0,33	-	-	-	-	-
16	900 559	59 769	1 599	1 004	973	-	0,23	0,24	0,13	0,15	0,17	-	-	-	-	-
17	578 476	34 370	715	1 162	23	-	0,35	0,36	0,07	0,10	0,09	-	-	-	-	-
16 Ago	71 344	6 031	71	20	31	-	0,29	0,31	0,28	0,20	0,16	-	-	-	-	-
Sep	75 720	2 970	49	548	76	-	0,30	0,23	0,08	0,15	0,16	-	-	-	-	-
Oct	67 051	9 731	221	66	154	-	0,30	0,34	0,08	0,05	0,11	-	-	-	-	-
Nov	60 822	6 147	51	39	108	-	0,27	0,32	0,06	0,19	0,16	-	-	-	-	-
Dic	41 467	7 155	273	61	157	-	0,33	0,29	0,06	0,02	0,13	-	-	-	-	-
17 Ene	55 982	4 048	235	85	23	-	0,34	0,35	0,06	0,05	0,09	-	-	-	-	-
Feb	68 509	3 414	35	576	-	-	0,33	0,37	0,06	0,19	0,09	-	-	-	-	-
Mar	98 517	5 010	40	416	-	-	0,35	0,32	0,08	0,14	-	-	-	-	-	-
Abr	79 098	9 335	222	86	-	-	0,37	0,37	0,04	0,06	-	-	-	-	-	-
May	101 838	5 367	111	-	-	-	0,36	0,37	0,04	0,09	-	-	-	-	-	-
Jun	107 756	3 514	72	-	-	-	0,36	0,37	0,06	-	-	-	-	-	-	-
Jul	66 775	3 682	-	-	-	-	0,36	0,38	0,15	-	-	-	-	-	-	-
Ago	-	-	-	-	-	-	-	-	-	-	-	-	-	-	-	-
Sep	-	-	-	-	-	-	-	-	-	-	-	-	-	-	-	-
Oct	-	-	-	-	-	-	-	-	-	-	-	-	-	-	-	-
Nov	-	-	-	-	-	-	-	-	-	-	-	-	-	-	-	-
Dic	-	-	-	-	-	-	-	-	-	-	-	-	-	-	-	-
18 Ene	-	-	-	-	-	-	-	-	-	-	-	-	-	-	-	-
Feb	-	-	-	-	-	-	-	-	-	-	-	-	-	-	-	-
Mar	-	-	-	-	-	-	-	-	-	-	-	-	-	-	-	-

22. MERCADOS SECUNDARIOS DE VALORES
A) Mercado de deuda en anotaciones en cuenta

22.17 Bonos y obligaciones del Estado no segregados
Índices de rendimiento y estadísticos complementarios

Base diciembre 1987 = 100

	Índices de Rendimiento			Estadísticos de riesgo esperado					
	Total	Índice de precios	Índice de intereses	Plazos		Variabilidad	Semielasticidades		
				Vida media	Duración		Sensibilidad	Convexidad	
1	2	3	4	5	6	7	8		
11	684,35	125,17	546,75	7,49	5,13	-5,07	-4,87	0,568	
12	751,05	130,10	577,29	9,42	6,44	-6,55	-6,13	0,748	
13	846,27	139,68	605,85	11,43	7,92	-8,79	-7,59	0,976	
14	1 037,86	164,29	631,73	11,30	8,30	-11,85	-8,13	1,098	
15	1 058,23	160,46	659,50	10,66	7,90	-11,27	-7,74	1,019	
16	1 104,93	161,04	686,13	13,75	10,30	-15,56	-10,12	1,341	
16 Ago	1 160,74	171,49	676,87	14,08	10,74	-17,13	-10,61	1,445	
16 Sep	1 160,00	170,86	678,91	14,00	10,66	-16,99	-10,53	1,426	
16 Oct	1 141,92	167,62	681,27	13,91	10,53	-16,46	-10,38	1,395	
16 Nov	1 086,94	158,87	684,18	13,82	10,35	-15,33	-10,15	1,346	
16 Dic	1 104,93	161,04	686,13	13,75	10,30	-15,56	-10,12	1,341	
17 Ene	1 087,12	157,82	688,85	13,69	10,39	-15,07	-10,19	1,336	
17 Feb	1 062,85	153,78	691,16	13,62	10,28	-14,54	-10,05	1,309	
17 Mar	1 084,37	156,39	693,37	13,52	10,22	-14,80	-10,02	1,300	
17 Abr	1 077,95	154,96	695,61	13,38	10,08	-14,48	-9,88	1,269	
17 May	1 100,58	157,71	697,86	13,30	10,04	-14,78	-9,86	1,265	
17 Jun	1 112,37	158,91	699,99	13,27	10,01	-14,90	-9,83	1,261	
17 Jul	1 101,08	156,74	702,50	13,14	10,07	-14,53	-9,88	1,257	
17 Ago	1 110,91	157,61	704,85	13,06	10,00	-14,57	-9,82	1,244	
17 Sep	1 107,77	157,47	706,00	12,97	9,91	-14,39	-9,72	1,225	
17 Oct	1 101,05	12,81	9,75	-13,99	-9,56	1,189	
17 Nov	1 124,23	12,75	9,73	-14,36	-9,56	1,190	
17 Dic	1 127,71	12,73	9,69	-14,35	-9,52	1,184	
18 Ene	1 136,38	12,68	9,82	-14,39	-9,66	1,196	
18 Feb	1 130,84	12,60	9,73	-14,18	-9,56	1,177	
18 Mar	1 166,88	12,52	9,70	-14,65	-9,56	1,177	

22. MERCADOS SECUNDARIOS DE VALORES
A) Mercado de deuda en anotaciones en cuenta

22.18 Principales y cupones de deuda segregada del Estado
Importes negociados

Millones de euros

	Conjunto del mercado						Entre titulares de cuentas					
	Total	Operaciones simples al contado	Operaciones simples a plazo	Operaciones con pacto de recompra	Operaciones simultáneas al contado	Operaciones simultáneas a plazo	Total	Operaciones simples al contado	Operaciones simples a plazo	Operaciones con pacto de recompra	Operaciones simultáneas al contado	Operaciones simultáneas a plazo
1	2	3	4	5	6	7	8	9	10	11	12	
14	393 700	50 492	1 786	339 181	740	1 500	9 690	6 937	567	-	686	1 500
15	210 974	41 283	1 258	161 737	4 782	1 914	13 826	7 199	49	-	4 664	1 914
16	97 212	42 800	1 961	42 897	9 554	-	19 481	9 514	413	-	9 554	-
17	75 707	21 214	187	54 113	194	-	10 287	9 642	457	-	188	-
16 Ago	4 278	2 363	45	1 399	471	-	966	459	35	-	471	-
16 Sep	7 417	3 992	64	2 942	418	-	1 408	988	2	-	418	-
16 Oct	7 992	4 388	3	3 112	489	-	1 471	982	0	-	489	-
16 Nov	7 190	4 374	86	2 449	281	-	1 963	1 682	-	-	281	-
16 Dic	6 606	3 007	38	3 456	105	-	822	717	-	-	105	-
17 Ene	6 883	4 203	26	2 618	36	-	920	883	-	-	36	-
17 Feb	8 797	2 303	15	6 455	24	-	763	737	1	-	24	-
17 Mar	9 796	2 625	90	7 072	10	-	945	935	0	-	10	-
17 Abr	7 972	1 409	27	6 533	3	-	526	523	-	-	3	-
17 May	7 164	2 288	7	4 865	3	-	1 174	1 171	-	-	3	-
17 Jun	15 933	3 105	-	12 787	41	-	996	956	-	-	41	-
17 Jul	16 804	2 927	17	13 784	77	-	1 274	1 203	-	-	77	-
17 Ago	2 358	2 354	5	-	-	-	518	518	-	-	-	-
17 Sep	854	782	72	-	-	-
17 Oct	775	775	-	-	-	-
17 Nov	747	533	214	-	-	-
17 Dic	794	625	170	-	-	-
18 Ene	870	454	416	-	-	-
18 Feb	206	109	96	-	-	-
18 Mar	214	107	107	-	-	-

22. MERCADOS SECUNDARIOS DE VALORES
A) Mercado de deuda en anotaciones en cuenta

22.19 Principales y cupones de deuda segregada del Estado
Operaciones simples al contado
Importes negociados y tipos de interés

Millones de euros y porcentajes

	Importes negociados								Tipos de interés									
	Conjunto del mercado								Conjunto del mercado					Entre titulares de cuentas				
	Hasta un año	De uno a dos años	De dos a tres años	De tres a cuatro años	De cuatro a seis años	De seis a diez años	De diez a veinte años	De veinte a treinta años	A tres años	A cinco años	A diez años	A quince años	A treinta años	A tres años	A cinco años	A diez años	A quince años	A treinta años
1	2	3	4	5	6	7	8	9	10	11	12	13	14	15	16	17	18	
14	4 199	3 916	3 636	3 491	9 405	8 241	4 599	13 005	0,91	1,46	2,95	3,63	3,56	0,99	1,54	3,13	3,72	3,60
15	4 025	2 611	2 476	1 708	10 664	3 697	4 573	11 530	0,36	0,75	1,90	2,51	2,90	0,42	0,90	2,12	2,51	2,82
16	4 474	2 386	2 903	2 755	5 356	9 925	3 745	11 257	0,11	0,46	1,44	1,79	2,69	0,14	0,50	1,58	2,23	3,18
17	2 507	1 893	1 722	2 117	2 478	2 668	1 200	6 630	0,06	0,36	1,72	2,44	2,90	-0,03	0,42	-	2,26	-
16 Ago	52	134	208	259	133	969	290	318	0,04	0,27	0,79	0,66	2,10	-0,05	-	-	-	-
Sep	398	135	276	178	323	1 631	363	688	0,01	0,08	0,92	0,90	2,23	-0,03	0,19	-	-	-
Oct	367	119	116	295	581	1 029	649	1 232	0,06	0,21	1,14	0,81	-	-0,01	0,29	-	1,71	-
Nov	292	91	376	303	206	961	639	1 506	0,10	0,50	1,61	1,74	-	0,26	0,65	-	-	-
Dic	403	142	98	185	141	788	204	1 046	0,07	0,42	1,55	2,06	-	0,04	0,47	-	-	-
17 Ene	537	219	171	204	657	810	383	1 222	0,07	0,29	1,58	2,52	-	-0,06	0,54	-	-	-
Feb	112	133	89	273	502	389	150	656	0,09	0,60	-	2,43	-	0,01	0,66	-	-	-
Mar	93	317	206	260	570	294	60	825	0,09	0,39	2,02	2,49	-	0,05	0,62	-	-	-
Abr	160	89	104	91	175	232	75	482	0,03	0,41	1,84	2,45	-	-0,08	0,46	-	2,45	-
May	224	84	270	201	155	244	27	1 082	0,07	0,34	1,81	-	-	0,01	0,19	-	-	-
Jun	449	122	313	550	47	328	328	970	0,01	0,22	1,39	2,41	2,90	-0,07	0,22	-	-	-
Jul	692	166	226	351	244	306	24	918	0,02	0,26	1,67	2,34	-	-0,03	0,31	-	-	-
Ago	239	763	344	187	130	66	152	474	0,06	0,36	1,72	-	-	-0,10	-	-	-	-
Sep	-0,06	-	-	-
Oct	-0,04	-	-	-
Nov	0,01	-	2,19	-
Dic	-0,05	0,42	-	2,15
18 Ene	-0,01	0,44	-	3,03
Feb	0,03	0,49	-	-
Mar	-0,04	-	1,73	-

22. MERCADOS SECUNDARIOS DE VALORES
A) Mercado de deuda en anotaciones en cuenta

22.20 Principales y cupones de deuda segregada del Estado
Operaciones simultáneas al contado
Importes negociados y tipos de interés

Millones de euros y porcentajes

	Importes negociados						Tipos de interés									
	Conjunto del mercado						Conjunto del mercado					Entre titulares de cuentas				
	Día a día	Hasta un mes	De uno a tres meses	De tres a seis meses	De seis a doce meses	A más de doce meses	Día a día	A una semana	A un mes	A tres meses	A seis meses	Día a día	A una semana	A un mes	A tres meses	A seis meses
1	2	3	4	5	6	7	8	9	10	11	12	13	14	15	16	
14	249	174	316	-	-	2	0,07	0,03	0,22	-	-	0,07	0,03	0,07	-	-
15	1 882	2 897	-	-	-	3	-0,03	0,03	-	-	-	-0,03	0,03	-	-	
16	1 716	7 803	34	0	-	-	-0,53	-0,55	-0,31	-0,32	-	-0,53	-0,55	-0,31	-0,32	
17	162	11	21	-	-	-	-0,81	-2,13	-	-0,40	-	-0,82	-2,13	-	-0,40	
16 Ago	138	333	-	-	-	-	-0,78	-0,37	-0,30	-	-	-0,78	-0,37	-0,30	-	
Sep	168	250	-	-	-	-	-0,78	-	-0,32	-	-	-0,78	-	-0,32	-	
Oct	205	260	23	-	-	-	-0,78	-0,20	-0,32	-0,31	-	-0,78	-0,20	-0,32	-0,31	
Nov	149	132	-	0	-	-	-0,78	-0,47	-	-	-	-0,78	-0,47	-	-	
Dic	38	67	-	-	-	-	-0,95	-1,75	-	-	-	-0,95	-1,75	-	-	
17 Ene	25	-	12	-	-	-	-0,97	-	-	-0,40	-	-0,97	-	-	-0,40	
Feb	15	-	10	-	-	-	-1,00	-	-	-	-	-1,00	-	-	-	
Mar	8	2	-	-	-	-	-1,22	-2,00	-	-	-	-1,22	-2,00	-	-	
Abr	0	3	-	-	-	-	-	-	-	-	-	-	-	-	-	
May	-	3	-	-	-	-	-	-	-	-	-	-	-	-	-	
Jun	39	2	-	-	-	-	-0,45	-	-	-	-	-0,45	-	-	-	
Jul	76	1	-	-	-	-	-0,42	-	-	-	-	-0,48	-	-	-	
Ago	
Sep	
Oct	
Nov	
Dic	
18 Ene	
Feb	
Mar	

22. MERCADOS SECUNDARIOS DE VALORES
A) Mercado de deuda en anotaciones en cuenta

22.21 Principales y cupones de deuda segregada del Estado
Operaciones con pacto de recompra
Importes negociados y tipos de interés

Millones de euros y porcentajes

	Importes negociados						Tipos de interés									
	Conjunto del mercado						Conjunto del mercado					Entre titulares de cuentas				
	Día a día	Hasta un mes	De uno a tres meses	De tres a seis meses	De seis a doce meses	A más de doce meses	Día a día	A una semana	A un mes	A tres meses	A seis meses	Día a día	A una semana	A un mes	A tres meses	A seis meses
1	2	3	4	5	6	7	8	9	10	11	12	13	14	15	16	
14	332 390	6 637	117	16	17	4	0,11	0,16	0,28	0,37	0,30	-	-	-	-	-
15	158 009	3 570	84	22	50	-	0,12	0,05	0,27	0,43	0,41	-	-	-	-	-
16	40 080	2 620	109	40	47	-	0,34	0,05	0,11	0,15	0,21	-	-	-	-	-
17	51 951	2 102	60	-	-	-	0,39	0,09	0,04	0,05	-	-	-	-	-	-
16 Ago	1 219	172	7	0	-	-	0,38	0,10	0,14	-	-	-	-	-	-	-
Sep	2 727	201	3	2	8	-	0,38	0,08	0,06	0,10	0,15	-	-	-	-	-
Oct	2 247	834	9	2	20	-	0,38	0,02	0,06	0,05	0,13	-	-	-	-	-
Nov	2 259	178	7	-	4	-	0,38	0,05	0,02	0,05	-	-	-	-	-	-
Dic	3 046	392	10	7	0	-	0,38	0,00	0,05	0,06	-	-	-	-	-	-
17 Ene	2 239	369	10	-	-	-	0,38	0,03	-	-	-	-	-	-	-	-
Feb	6 244	200	10	-	-	-	0,38	0,05	0,03	0,05	-	-	-	-	-	-
Mar	6 808	251	13	-	-	-	0,39	0,04	0,04	0,06	-	-	-	-	-	-
Abr	5 903	625	5	-	-	-	0,38	0,35	0,03	-	-	-	-	-	-	-
May	4 465	379	21	-	-	-	0,38	0,04	0,05	-	-	-	-	-	-	-
Jun	12 630	157	1	-	-	-	0,40	0,05	0,03	-	-	-	-	-	-	-
Jul	13 662	121	-	-	-	-	0,39	0,05	-	-	-	-	-	-	-	-
Ago	-	-	-	-	-	-	-	-	-	-	-	-	-	-	-	-
Sep	-	-	-	-	-	-	-	-	-	-	-	-	-	-	-	-
Oct	-	-	-	-	-	-	-	-	-	-	-	-	-	-	-	-
Nov	-	-	-	-	-	-	-	-	-	-	-	-	-	-	-	-
Dic	-	-	-	-	-	-	-	-	-	-	-	-	-	-	-	-
18 Ene	-	-	-	-	-	-	-	-	-	-	-	-	-	-	-	-
Feb	-	-	-	-	-	-	-	-	-	-	-	-	-	-	-	-
Mar	-	-	-	-	-	-	-	-	-	-	-	-	-	-	-	-

22. MERCADOS SECUNDARIOS DE VALORES
A) Mercado de deuda en anotaciones en cuenta

22.22 Ratios de contratación

(Importe negociado / Saldo en circulación)*100

	A corto plazo: Letras del Tesoro								A medio y largo plazo: Bonos y obligaciones del Estado no segregados							
	Operaciones simples al contado		Operaciones simples a plazo		Operaciones con pacto de recompra		Operaciones simultáneas al contado		Operaciones simples al contado		Operaciones simples a plazo		Operaciones con pacto de recompra		Operaciones simultáneas al contado	
	Conjunto del mercado	Titulares de cuentas	Conjunto del mercado	Titulares de cuentas	Conjunto del mercado	Titulares de cuentas	Conjunto del mercado	Titulares de cuentas	Conjunto del mercado	Titulares de cuentas	Conjunto del mercado	Titulares de cuentas	Conjunto del mercado	Titulares de cuentas	Conjunto del mercado	Titulares de cuentas
1	2	3	4	5	6	7	8	9	10	11	12	13	14	15	16	
12	84,67	18,65	1,67	0,32	71,41	-	150,30	147,69	64,76	10,90	2,18	0,17	31,89	-	83,59	78,44
13	82,91	22,24	1,83	0,44	51,30	-	121,33	117,77	61,24	15,34	3,24	0,43	27,67	-	80,15	77,09
14	75,54	29,12	2,64	0,57	58,26	-	80,35	78,42	73,16	14,54	4,56	0,67	32,91	-	82,74	77,53
15	75,56	34,62	1,31	0,45	59,97	-	61,62	60,68	65,22	10,91	3,35	0,38	13,96	-	42,87	38,23
16	102,56	56,14	0,51	0,33	34,17	-	74,93	74,25	55,07	11,14	1,91	0,12	11,00	-	26,01	23,73
17	95,92	54,43	0,81	0,98	22,75	-	37,66	35,18	53,86	17,12	2,64	1,87	11,48	-	16,98	14,65
16 Ago	88,18	50,65	0,15	0,15	35,97	-	94,06	93,88	44,05	6,28	1,60	0,19	10,59	-	24,25	23,43
Sep	145,54	96,67	0,53	0,51	32,44	-	98,96	98,72	51,67	12,39	2,16	0,10	10,72	-	23,04	22,11
Oct	107,86	58,93	1,19	0,66	18,48	-	76,48	76,28	46,80	9,58	2,54	0,07	10,59	-	19,10	18,16
Nov	107,41	53,32	0,68	-	27,86	-	61,92	61,81	57,25	13,71	1,62	0,14	9,12	-	20,94	20,01
Dic	92,55	43,87	1,65	-	19,51	-	54,51	54,33	41,23	7,70	1,05	0,01	6,62	-	18,82	18,27
17 Ene	103,82	48,27	0,06	-	20,85	-	44,40	44,24	57,98	13,09	2,79	0,26	8,17	-	19,80	18,80
Feb	99,96	51,23	0,38	-	20,73	-	39,23	39,05	55,07	12,75	2,47	0,14	9,69	-	18,80	16,81
Mar	123,20	58,09	0,94	0,11	28,21	-	42,61	42,61	59,50	11,00	3,25	0,34	13,63	-	22,03	19,61
Abr	84,21	37,02	0,57	0,13	15,33	-	29,39	29,27	43,83	7,32	2,22	0,13	11,46	-	12,86	11,55
May	95,00	45,99	1,98	0,01	38,37	-	32,51	32,51	56,15	10,32	2,77	0,15	13,97	-	14,06	12,75
Jun	105,78	49,02	1,69	-	22,41	-	37,99	37,65	54,94	13,36	2,29	0,14	14,32	-	14,96	14,05
Jul	85,29	38,79	0,79	0,14	12,93	-	37,51	37,24	53,64	10,34	1,82	0,14	9,08	-	16,79	16,00
Ago	70,41	23,03	0,02	-	-	-	37,53	37,39	53,85	5,55	2,14	0,77	-	-	16,52	15,76
Sep	...	51,43	...	1,02	-	-	...	16,33	49,49	20,03	3,99	3,97	-	-	-	6,36
Oct	...	100,99	...	1,56	-	-	37,55	...	5,67	-	-
Nov	...	94,60	...	1,33	-	-	35,71	...	5,73	-	-
Dic	...	54,83	...	3,53	-	-	28,23	...	4,90	-	-
18 Ene	...	60,41	...	0,17	-	-	45,44	...	2,63	-	-
Feb	...	52,01	...	2,31	-	-	37,68	...	3,25	-	-
Mar	...	41,36	...	3,62	-	-	37,91	...	5,43	-	-

22. MERCADOS SECUNDARIOS DE VALORES
B) Mercado bursátil

22.23 Acciones. Capitalización en la Bolsa de Madrid

Sociedad Rectora de la Bolsa de Madrid

Millones de euros

	Sociedades residentes							Sociedades no residentes			
	Total	Petróleo y energía	Materiales básicos, industria y construcción	Bienes de consumo	Servicios de consumo	Tecnología y telecomunicaciones	Servicios financieros e inmobiliarios	Total			
								del cual		Total	del cual
1 = 2 a 7	2	3	4	5	6	7	8	9	10		
12	459 336	85 491	36 445	87 112	22 840	56 945	170 503	24 356	484 930	352 262	
13	595 395	107 404	47 279	98 901	41 336	71 184	229 292	28 341	444 798	273 046	
14	638 472	111 382	51 011	96 981	47 555	72 822	258 721	32 560	392 773	224 277	
15	663 027	111 645	53 996	127 575	66 002	77 342	226 467	43 118	297 719	118 463	
16	667 764	114 870	54 979	129 028	67 394	72 077	229 417	44 577	366 299	198 657	
17	740 212	118 455	65 646	123 278	85 412	80 509	266 913	53 425	396 067	215 996	
16 Oct	650 260	114 140	54 603	125 216	66 744	73 263	216 293	44 365	363 095	208 658	
Nov	626 241	106 897	52 742	127 547	64 521	65 518	209 015	43 812	364 427	204 726	
Dic	667 764	114 870	54 979	129 028	67 394	72 077	229 417	44 577	366 299	198 657	
17 Ene	664 904	110 817	54 568	123 860	69 578	72 384	233 696	44 763	385 908	212 548	
Feb	679 171	116 806	56 660	124 058	71 599	77 281	232 768	45 529	402 833	220 148	
Mar	741 735	125 348	59 698	133 845	78 553	83 694	260 597	45 945	400 468	213 895	
Abr	773 145	124 498	71 324	143 055	83 408	83 398	267 463	46 320	398 825	208 326	
May	787 994	132 346	73 956	147 039	86 961	83 708	263 985	46 505	391 237	200 509	
Jun	756 535	122 013	71 203	137 286	84 212	79 429	262 393	46 058	367 543	196 758	
Jul	767 879	121 290	65 949	135 641	82 904	82 420	279 675	49 375	371 827	203 387	
Ago	752 946	124 514	65 272	130 305	82 322	79 841	270 692	49 134	382 600	213 990	
Sep	755 986	120 613	63 212	131 259	80 704	83 223	276 974	52 720	398 491	219 059	
Oct	767 873	124 829	66 850	133 603	83 829	84 041	274 722	52 532	409 504	220 739	
Nov	750 558	121 582	64 810	125 331	85 273	82 875	270 686	52 512	397 334	212 901	
Dic	740 212	118 455	65 646	123 278	85 412	80 509	266 913	53 425	396 067	215 996	
18 Ene	766 740	118 632	67 585	123 664	87 186	82 734	286 940	54 586	432 552	241 137	
Feb	731 260	114 422	66 313	109 690	85 982	80 607	274 246	53 958	436 946	249 345	
Mar	718 382	115 565	65 483	112 065	82 237	80 732	262 300	54 061	419 657	241 182	

22. MERCADOS SECUNDARIOS DE VALORES
B) Mercado bursátil

22.24 Acciones. Volumen de contratación.

Sociedad de Bolsas y Sociedades Rectoras de las Bolsas de Valores

Millones de euros

	Contratación a través del sistema de interconexión bursátil							Resto de contratación					Pro memoria: Ofertas públicas de adquisición
	Volumen de contratación							Total	Bolsa de Madrid	Bolsa de Barcelona	Bolsa de Bilbao	Bolsa de Valencia	
	Total	Bancos	Eléctricas	Construcción	Comunicación	Resto	Total						
	1	2=3 a 7	3	4	5	6	7						
12	696 262	695 752	284 446	78 071	24 996	111 282	196 956	510	416	94	-	0	1
13	698 744	698 261	285 469	82 762	32 236	106 512	191 283	482	361	121	-	-	242
14	884 349	883 869	343 688	110 054	43 849	114 198	271 080	480	360	120	-	-	202
15	960 807	960 327	337 752	115 751	44 587	143 214	319 022	480	360	120	-	-	4 581
16	651 389	650 908	227 957	90 080	36 789	66 127	229 956	480	360	120	-	-	797
17	651 244	650 012	239 766	79 854	26 633	71 265	232 494	480	360	120	-	-	526
17 E-M	159 268	159 148	67 968	18 553	6 096	13 740	52 791	120	90	30	-	-	56
18 E-M	146 832	146 712	55 508	20 644	8 447	14 458	47 654	120	90	30	-	-	1 737
16 Dic	49 045	49 005	16 255	8 857	2 088	5 086	16 719	40	30	10	-	-	-
17 Ene	55 649	55 609	26 578	7 254	2 090	3 886	15 801	40	30	10	-	-	-
Feb	45 330	45 290	19 224	4 651	1 717	3 933	15 764	40	30	10	-	-	56
Mar	58 290	58 250	22 166	6 648	2 289	5 921	21 227	40	30	10	-	-	-
Abr	69 827	69 035	26 843	7 320	3 501	3 976	27 395	40	30	10	-	-	180
May	62 052	62 012	22 368	5 844	3 193	5 978	24 629	40	30	10	-	-	5
Jun	73 257	73 217	20 322	11 703	2 898	15 348	22 947	40	30	10	-	-	-
Jul	52 237	52 197	22 394	8 174	2 395	3 806	15 428	40	30	10	-	-	-
Ago	33 688	33 648	13 576	3 792	1 489	3 178	11 614	40	30	10	-	-	147
Sep	42 349	42 309	13 846	6 851	1 562	5 138	14 912	40	30	10	-	-	137
Oct	64 714	64 674	26 993	5 463	2 395	5 220	24 604	40	30	10	-	-	-
Nov	46 129	46 089	13 689	5 611	1 682	3 989	21 117	40	30	10	-	-	-
Dic	47 723	47 683	11 769	6 544	1 422	10 892	17 056	40	30	10	-	-	1
18 Ene	50 903	50 863	20 739	6 866	2 007	4 327	16 925	40	30	10	-	-	-
Feb	46 605	46 565	17 487	5 671	1 754	4 321	17 332	40	30	10	-	-	843
Mar	49 324	49 284	17 283	8 107	4 687	5 810	13 397	40	30	10	-	-	894

22. MERCADOS SECUNDARIOS DE VALORES
B) Mercado bursátil

22.25 Índice de cotización de acciones

Sociedad de Bolsas y Sociedad Rectora de la Bolsa de Madrid

Bolsa de Madrid									Índice IBEX-35
Base Dic 85=100	Base diciembre 2004=1000							Base dic89 = 3000	
1	2	3	4	5	6	7	8		
General	Petróleo y energía	Materiales básicos industria y construcción	Bienes de consumo	Servicios de consumo	Servicios financieros e inmobiliarias	del cual Bancos	Tecnología y telecomunicaciones		
12	824,70	933,94	910,28	3 142,23	750,17	618,38	568,30	793,86	7 583,2
13	1 011,98	1 110,94	1 173,12	3 679,89	1 191,80	741,55	675,40	975,06	8 715,6
14	1 042,46	1 242,30	1 152,30	3 624,84	1 310,66	752,19	685,97	999,69	10 528,8
15	965,13	1 249,55	1 175,97	4 745,85	1 446,79	570,03	507,37	947,98	10 647,2
16	943,55	1 259,37	1 199,04	4 754,44	1 331,15	561,08	498,18	862,47	8 790,9
17	1 015,17	1 308,71	1 230,10	4 655,17	1 641,00	619,98	550,77	926,90	10 278,0
17 Feb	964,17	1 266,22	1 254,45	4 610,67	1 432,11	568,85	504,11	924,66	9 555,5
Mar	1 054,50	1 350,21	1 306,08	4 966,00	1 504,12	646,59	577,88	1 002,41	10 462,9
Abr	1 078,15	1 340,25	1 312,48	5 314,57	1 595,63	663,68	592,54	993,48	10 715,8
May	1 092,70	1 431,30	1 346,79	5 458,77	1 656,81	652,09	580,19	995,78	10 880,0
Jun	1 052,46	1 344,86	1 293,96	5 117,29	1 612,13	643,50	572,59	941,56	10 444,5
Jul	1 059,20	1 326,16	1 213,60	5 051,71	1 589,59	663,78	590,97	975,11	10 502,2
Ago	1 037,47	1 363,23	1 208,59	4 866,07	1 578,40	638,38	566,85	943,04	10 299,5
Sep	1 048,41	1 331,00	1 178,65	4 916,15	1 550,60	660,46	589,52	967,44	10 381,5
Oct	1 061,75	1 386,26	1 246,19	5 025,18	1 608,65	650,96	580,78	974,35	10 523,5
Nov	1 033,04	1 347,20	1 207,29	4 725,03	1 630,28	632,75	563,22	959,41	10 211,0
Dic	1 015,17	1 308,71	1 230,10	4 655,17	1 641,00	619,98	550,77	926,90	10 043,9
18 Ene	1 058,44	1 307,86	1 259,16	4 677,31	1 688,87	672,54	599,93	951,42	10 451,5
Feb	1 000,89	1 244,56	1 221,67	4 170,81	1 652,70	630,84	560,67	924,36	9 840,3
18 Mar 1S	969,43	1 209,88	1 164,84	4 030,31	1 630,24	610,28	541,54	893,02	9 531,1
2S	985,23	1 232,65	1 203,06	4 118,27	1 626,40	611,06	540,92	946,35	9 686,1
3S	991,53	1 231,43	1 228,60	4 311,19	1 615,41	611,06	540,22	948,89	9 761,0
4S	955,58	1 199,43	1 193,37	4 193,45	1 567,67	584,51	515,17	906,93	9 393,1

22. MERCADOS SECUNDARIOS DE VALORES
B) Mercado bursátil

22.26 Ratio PER (Cotización/Rentabilidad capital)
Bolsa de Madrid

Sociedad Rectora de la Bolsa de Madrid

Ratio PER (Cotización/Rentabilidad capital)							
1	2	3	4	5	6	7	
Total	Petróleo y energía	Materiales básicos, industria y construcción	Bienes de consumo	Servicios de consumo	Servicios financieros e inmobiliarias	Tecnología y telecomunicaciones	
12	18,16	9,24	21,65	27,86	22,94	36,92	8,48
13	33,08	12,57	...	34,92	24,85	63,55	16,95
14	26,09	16,59	...	31,36	...	21,32	14,61
15	15,41	12,30	20,92	30,52	13,62	13,26	13,52
16	23,59	22,10	27,69	30,74	19,10	12,82	22,91
17	16,28	13,62	12,71	29,00	21,42	12,88	20,83
16 Oct	21,84	21,96	...	30,07	18,93	11,94	24,44
Nov	22,08	20,56	...	31,04	18,30	11,40	20,80
Dic	23,59	22,10	...	30,74	19,10	12,82	22,91
17 Ene	27,68	21,43	...	29,45	19,69	18,33	22,60
Feb	25,38	14,27	...	31,19	20,20	16,18	21,98
Mar	28,26	15,31	...	37,04	21,24	18,44	23,81
Abr	23,15	15,01	...	39,07	24,17	18,39	21,84
May	24,66	15,70	...	39,35	23,78	13,01	21,96
Jun	22,99	14,70	...	29,04	23,02	13,55	20,82
Jul	22,31	14,18	...	28,63	21,57	13,79	20,68
Ago	21,95	14,56	...	28,02	22,39	13,13	20,03
Sep	17,32	14,10	22,67	27,80	22,12	13,27	21,24
Oct	16,98	14,31	12,95	31,37	21,03	13,44	21,87
Nov	16,54	13,44	12,48	29,42	21,48	13,18	21,53
Dic	16,28	13,62	12,71	29,00	21,42	12,88	20,83
18 Ene	16,74	14,46	12,94	35,24	20,82	12,44	22,52
Feb	14,42	12,75	9,66	24,91	15,62	13,10	18,70
Mar

22. MERCADOS SECUNDARIOS DE VALORES
B) Mercado bursátil

22.27 Obligaciones. Volumen de contratación

Sociedades Rectoras de las Bolsas de Valores

Millones de euros

	Volumen de contratación											
	Total	Detalle por bolsas				Detalle por instrumentos						
		Bolsa de Madrid	Bolsa de Barcelona	Bolsa de Bilbao	Bolsa de Valencia	Fondos públicos			Otras obligaciones			
						Total	Deuda del Estado	Otros	Total	Bancos	Eléctricas	Otras
1	2	3	4	5	6	7	8	9	10	11	12	
12	60 247	1 796	56 609	1 533	309	57 370	1 184	56 186	2 877	1 268	0	1 609
13	46 094	387	44 078	1 367	262	43 737	7	43 730	2 360	1 365	-	995
14	38 114	150	36 261	965	738	35 935	7	35 927	2 323	206	-	2 117
15	23 692	3	22 755	928	6	23 523	-	23 523	169	3	-	166
16	5 434	-	4 376	1 058	-	4 775	-	4 775	659	-	-	659
17	434	-	434	-	-	265	-	265	170	-	-	170
17 E-M	68	-	68	-	-	-	-	-	68	-	-	68
18 E-M	-	-	-	-	-	-	-	-	-	-	-	-
16 Dic	92	-	92	-	-	24	-	24	68	-	-	68
17 Ene	68	-	68	-	-	-	-	-	68	-	-	68
Feb	-	-	-	-	-	-	-	-	-	-	-	-
Mar	-	-	-	-	-	-	-	-	-	-	-	-
Abr	366	-	366	-	-	265	-	265	101	-	-	101
May	-	-	-	-	-	-	-	-	-	-	-	-
Jun	-	-	-	-	-	-	-	-	-	-	-	-
Jul	-	-	-	-	-	-	-	-	-	-	-	-
Ago	-	-	-	-	-	-	-	-	-	-	-	-
Sep	0	-	0	-	-	0	-	0	-	-	-	-
Oct	0	-	0	-	-	0	-	0	-	-	-	-
Nov	-	-	-	-	-	-	-	-	-	-	-	-
Dic	-	-	-	-	-	-	-	-	-	-	-	-
18 Ene	-	-	-	-	-	-	-	-	-	-	-	-
Feb	-	-	-	-	-	-	-	-	-	-	-	-
Mar	-	-	-	-	-	-	-	-	-	-	-	-

22. MERCADOS SECUNDARIOS DE VALORES
C) Otros mercados de valores

22.28 Mercado organizado de renta fija AIAF
Pagará de empresa

Millones de euros y porcentajes

	Saldo admitido a cotización	Importes negociados					Tipos de interés				
		Total	Del cual		Hasta seis meses	A un año	A más de un año	A tres meses	A seis meses	A un año	A dieciocho meses
			Entre miembros								
1	2	3	4	5	6	7	8	9	10		
12	65 291	193 216	71 745	128 808	49 442	14 966	2,37	2,74	3,24	3,45	
13	117 997	111 863	49 119	90 496	13 132	8 235	2,35	2,39	3,10	1,68	
14	100 455	45 292	23 433	34 308	9 477	1 507	0,60	0,79	0,97	0,44	
15	97 961	29 946	9 297	18 489	7 887	3 570	0,14	0,41	0,47	0,20	
16	99 033	21 194	9 775	11 266	5 172	4 756	0,03	0,16	0,15	0,17	
17	92 540	7 347	3 841	4 844	2 309	194	0,02	-0,02	0,05	0,03	
16 Ago	97 060	3 362	918	1 121	254	1 987	0,12	0,00	0,11	0,13	
Sep	96 145	1 456	987	1 235	92	129	-0,02	0,05	0,03	0,18	
Oct	98 315	1 246	803	973	212	61	-0,10	0,00	0,00	0,00	
Nov	97 476	1 432	897	1 082	212	138	-0,04	0,09	0,10	0,00	
Dic	99 033	2 120	1 878	1 266	532	322	-0,24	0,40	0,06	0,04	
17 Ene	99 039	1 629	1 269	1 007	600	22	-0,02	0,01	-0,08	0,03	
Feb	98 550	1 172	925	397	737	38	-0,07	0,03	0,06	0,00	
Mar	94 952	961	760	331	562	68	-0,09	-0,02	-0,01	0,00	
Abr	94 629	615	163	484	77	55	0,00	-0,03	0,08	0,19	
May	92 973	798	41	660	136	2	0,34	0,05	0,05	0,09	
Jun	92 877	308	143	270	38	0	-0,13	-0,07	-0,02	0,00	
Jul	91 643	931	56	804	117	10	0,09	0,03	-0,12	0,00	
Ago	90 643	687	418	665	21	0	-0,22	-0,12	0,30	0,00	
Sep	89 324	246	67	225	21	0	0,26	-0,10	0,15	0,00	
Oct	89 632	
Nov	92 540	
Dic	-	
18 Ene	-	
Feb	-	
Mar	-	

22. MERCADOS SECUNDARIOS DE VALORES
C) Otros mercados de valores

22.29 Mercado organizado de renta fija AIAF
Obligaciones

Millones de euros, porcentaje y plazo en años

	No residentes. Emisiones en España. Bonos matador								Cédulas hipotecarias					Obligaciones y bonos simples				
	Importe negociado	Detalle por plazos hasta vencimiento							Del cual		A más de dos años			Del cual		A más de dos años		
		A más de dos años			A más de seis años				Importe negociado (mm)	Entre miembros (mm)	Importe negociado (mm)	Tipo de interés	Vencimiento medio	Importe negociado (mm)	Entre miembros (mm)	Importe negociado (mm)	Tipo de interés	Vencimiento medio
		Importe negociado	Tipo de interés	Vencimiento medio	Importe negociado	Tipo de interés	Vencimiento medio											
1	2	3	4	5	6	7	8	9	10	11	12	13	14	15	16	17	18	
12	2 375 540	525	437	1,65	6,8	102	1,13	6,3	929	793	572	4,70	5,1	1 446	1 256	1 128	5,80	19,2
13	1 181 539	107	24	0,18	2,3	19	0,18	2,2	336	255	296	2,94	7,7	845	707	536	3,91	11,2
14	1 054 700	22	15	-	1,8	14	-	1,5	388	296	315	1,80	9,8	666	517	476	2,30	9,4
15	487 466	96	91	-	5,0	74	-	4,8	200	114	169	1,31	8,3	288	193	180	2,16	15,6
16	143 271	14	14	-	1,3	-	-	-	77	19	69	1,27	7,9	76	25	52	2,28	8,1
17	69 158	11	11	-	2,0	9	-	2,1	28	8	24	1,32	8,0	42	10	33	1,97	11,0
16 Ago	9 823	-	-	-	-	-	-	-	3	1	3	1,46	7,7	6	5	3	1,72	8,7
Sep	1 755	-	-	-	-	-	-	-	2	1	2	-	8,4	10	1	8	2,32	5,1
Oct	13 622	-	-	-	-	-	-	-	6	1	5	1,31	7,2	8	2	6	3,01	10,7
Nov	8 688	1	1	-	4,8	-	-	-	3	1	3	1,23	8,4	5	1	4	2,27	6,0
Dic	13 091	9	9	-	4,7	-	-	-	9	1	8	1,24	6,0	4	1	3	3,43	13,1
17 Ene	9 795	7	7	-	9,0	5	-	9,9	6	2	5	1,27	9,3	4	1	2	3,70	5,6
Feb	7 055	4	4	-	10,0	4	-	10,0	2	0	1	1,23	6,9	5	2	4	2,08	5,5
Mar	12 062	-	-	-	-	-	-	-	4	1	3	1,41	5,7	8	2	6	1,63	7,3
Abr	9 170	-	-	-	-	-	-	-	5	2	4	1,01	9,7	5	1	3	1,92	14,9
May	7 713	-	-	-	-	-	-	-	4	1	3	1,73	6,6	4	1	3	1,61	8,6
Jun	10 179	-	-	-	-	-	-	-	3	0	2	1,02	8,0	7	2	7	1,69	8,3
Jul	4 978	-	-	-	-	-	-	-	2	1	2	1,62	10,4	3	1	2	1,96	8,0
Ago	2 991	-	-	-	-	-	-	-	2	1	2	1,37	9,0	1	0	1	1,70	9,9
Sep	5 215	-	-	-	-	-	-	-	1	1	1	1,17	7,3	4	0	4	1,47	31,8
Oct
Nov
Dic
18 Ene
Feb
Mar

22. MERCADOS SECUNDARIOS DE VALORES
C) Otros mercados de valores

22.30 Mercados oficiales de opciones y futuros financieros
Operaciones realizadas y posiciones abiertas

Miles de contratos

	Renta variable								Renta fija: Bono notacional a 10 años			
	Futuros financieros				Opciones financieras				Futuros financieros		Opciones financieras	
	Ibex-35		Acciones		Ibex-35		Acciones		Operaciones realizadas	Posiciones abiertas	Operaciones realizadas	Posiciones abiertas
	Operaciones realizadas	Posiciones abiertas	Operaciones realizadas	Posiciones abiertas	Operaciones realizadas	Posiciones abiertas	Operaciones realizadas	Posiciones abiertas				
1	2	3	4	5	6	7	8	9	10	11	12	
12	4 988	51	21 246	1 307	421	57	34 507	8 261	-	-	-	-
13	5 778	74	14 994	962	517	57	26 945	8 219	-	-	-	-
14	7 236	87	13 356	550	732	63	25 635	7 280	-	-	-	-
15	7 706	91	10 348	715	544	51	21 421	6 417	-	-	-	-
16	7 092	92	9 836	780	322	37	22 901	6 403	-	-	-	-
17	6 435	117	12 019	1 365	430	66	20 316	5 905	-	-	-	-
16 Ago	485	91	60	952	17	64	958	9 600	-	-	-	-
Sep	557	95	1 342	874	25	64	2 250	9 404	-	-	-	-
Oct	518	103	256	911	20	71	2 251	10 274	-	-	-	-
Nov	600	100	308	935	29	75	2 191	10 996	-	-	-	-
Dic	533	92	1 584	780	39	37	3 796	6 403	-	-	-	-
17 Ene	509	102	324	861	37	54	1 747	7 152	-	-	-	-
Feb	508	103	302	1 011	21	60	1 387	7 910	-	-	-	-
Mar	544	107	2 278	999	22	61	2 130	7 903	-	-	-	-
Abr	508	106	1 092	1 060	23	63	1 381	8 052	-	-	-	-
May	490	100	154	1 128	29	711	1 726	9 219	-	-	-	-
Jun	521	102	2 445	920	34	61	1 939	8 017	-	-	-	-
Jul	467	105	755	1 064	19	64	1 302	8 496	-	-	-	-
Ago	483	105	67	1 116	16	64	1 343	9 078	-	-	-	-
Sep	527	107	1 924	1 256	51	95	1 941	8 081	-	-	-	-
Oct	751	120	120	1 348	83	136	1 513	8 742	-	-	-	-
Nov	594	114	53	1 348	41	137	1 790	9 666	-	-	-	-
Dic	531	117	2 506	1 365	56	66	2 118	5 905	-	-	-	-
18 Ene	534	119	404	1 207	41	78	2	0	-	-	-	-
Feb	635	967	29	1	31	95	5	3	-	-	-	-
Mar	580	869	2 574	-	36	86	129	2	-	-	-	-

22. MERCADOS SECUNDARIOS DE VALORES
A) Mercado de deuda en anotaciones en cuenta

22.31 Letras del Tesoro
Saldos nominales. Cartera registrada

Millones de euros

	Saldo en circulación	Instituciones Financieras Monetarias (IFM) excepto Fondos del Mercado Monetario (FMM)			Fondos del Mercado Monetario y Otros intermediarios financieros				Sociedades no financieras	Hogares e ISFLSH	Administraciones Públicas	Resto del mundo	
		Total	Banco de España	Otras IFM excepto FMM	Total	Instituciones de inversión colectiva (a)	Seguros y fondos de pensiones	Resto de intermediarios financieros					
	1	2	3	4	5	6	7	8	9	10	11	12	
11		90 608	18 305	3 422	14 883	20 609	11 146	8 100	1 363	3 552	3 603	3 765	40 774
12	P	84 613	19 019	4	19 014	19 626	10 289	7 620	1 717	2 938	2 957	7 026	33 048
13	P	89 174	15 778	23	15 755	13 322	7 906	4 575	842	1 460	1 788	2 076	54 749
14	P	77 926	10 847	650	10 197	9 320	3 678	3 657	1 985	1 224	1 292	438	54 806
15	P	82 435	11 281	-	11 281	6 794	2 572	2 778	1 444	186	749	1 929	61 497
16 Ene	P	82 024	9 929	-	9 929	7 554	2 659	2 752	2 143	85	717	1 601	62 138
Feb	P	84 426	11 575	-	11 575	6 304	2 334	2 188	1 782	317	666	2 185	63 380
Mar	P	84 130	12 208	-	12 208	6 750	2 382	3 161	1 207	417	636	2 550	61 568
Abr	P	82 621	11 051	-	11 051	8 024	2 842	2 863	2 320	369	529	2 897	59 751
May	P	79 198	12 706	-	12 706	6 635	3 136	2 201	1 298	226	494	2 893	56 244
Jun	P	80 543	12 632	-	12 632	7 095	3 047	1 878	2 170	171	374	418	59 854
Jul	P	79 742	14 132	-	14 132	6 168	2 593	1 706	1 869	180	345	260	58 656
Ago	P	78 830	15 128	-	15 128	5 896	2 660	1 549	1 687	174	250	663	56 720
Sep	P	79 033	12 581	-	12 581	5 651	2 608	1 156	1 887	153	234	553	59 861
Oct	P	81 037	11 606	-	11 606	5 292	2 944	1 193	1 155	148	156	678	63 157
Nov	P	81 170	12 231	-	12 231	5 708	3 329	1 123	1 256	337	159	342	62 393
Dic	P	82 363	9 637	-	9 637	5 681	3 626	1 671	385	557	200	359	65 929
17 Ene	P	82 532	11 409	-	11 409	6 199	3 525	1 654	1 021	485	155	389	63 894
Feb	P	82 381	11 912	-	11 912	5 900	3 698	1 388	813	321	51	266	63 932
Mar	P	80 188	10 396	-	10 396	6 455	4 400	1 343	713	197	71	231	62 837
Abr	P	78 811	9 682	-	9 682	7 290	4 965	1 309	1 016	204	34	231	61 369
May	P	77 166	10 765	-	10 765	7 020	4 776	1 572	672	245	34	261	58 842
Jun	P	77 062	8 370	-	8 370	7 382	5 188	1 476	718	309	57	187	60 756
Jul	P	76 180	9 387	-	9 387	6 188	4 126	1 264	798	132	33	795	59 646
Ago	P	74 943	9 239	-	9 239	5 648	3 803	1 073	773	146	28	2 368	57 514

22. MERCADOS SECUNDARIOS DE VALORES
A) Mercado de deuda en anotaciones en cuenta

22.32 Letras del Tesoro
Saldos nominales. Cartera a vencimiento

Millones de euros

	Saldo en circulación	Instituciones Financieras Monetarias (IFM) excepto Fondos del Mercado Monetario (FMM)			Fondos del Mercado Monetario y Otros intermediarios financieros				Sociedades no financieras	Hogares e ISFLSH	Administraciones Públicas	Resto del mundo	
		Total	Banco de España	Otras IFM excepto FMM	Total	Instituciones de inversión colectiva (a)	Seguros y fondos de pensiones	Resto de intermediarios financieros					
	1	2	3	4	5	6	7	8	9	10	11	12	
11		90 608	37 773	3 001	34 772	18 074	9 828	7 424	822	2 411	3 352	2 826	26 171
12	P	84 613	23 362	4	23 358	16 412	9 026	7 015	371	1 989	2 844	6 343	33 663
13	P	89 174	14 270	23	14 247	10 368	6 527	3 703	138	1 014	1 730	2 580	59 211
14	P	77 926	16 719	-	16 719	5 907	2 293	2 916	698	413	1 235	431	53 221
15	P	82 435	17 867	-	17 867	4 044	1 702	2 163	179	127	710	1 926	57 762
15 Dic	P	82 435	17 867	-	17 867	4 044	1 702	2 163	179	127	710	1 926	57 762
16 Ene	P	82 024	19 317	-	19 317	3 588	1 408	2 054	126	71	662	1 601	56 785
Feb	P	84 426	21 714	-	21 714	3 934	1 742	2 049	143	270	620	1 675	56 213
Mar	P	84 130	23 970	-	23 970	3 488	1 357	1 994	138	267	596	2 321	53 488
Abr	P	82 621	24 082	-	24 082	3 637	1 585	1 968	84	270	508	1 956	52 168
May	P	79 198	22 517	-	22 517	3 208	1 741	1 374	94	204	478	1 443	51 349
Jun	P	80 543	22 875	-	22 875	3 094	1 683	1 316	95	156	360	263	53 796
Jul	P	79 742	21 913	-	21 913	2 838	1 803	931	104	129	330	260	54 272
Ago	P	78 830	21 422	-	21 422	2 905	1 918	900	87	126	237	663	53 478
Sep	P	79 033	19 919	-	19 919	2 905	2 012	789	104	122	219	553	55 315
Oct	P	81 037	18 302	-	18 302	2 870	2 132	724	14	118	143	678	58 926
Nov	P	81 170	17 818	-	17 818	3 358	2 466	877	14	255	145	338	59 256
Dic	P	82 363	15 926	-	15 926	4 438	2 882	1 502	55	400	171	338	61 089
17 Ene	P	82 532	16 460	-	16 460	4 181	2 710	1 417	55	402	143	346	60 999
Feb	P	82 381	15 473	-	15 473	4 244	3 015	1 230	-	294	45	229	62 095
Mar	P	80 188	16 061	-	16 061	4 399	3 288	1 088	24	170	65	229	59 263
Abr	P	78 811	15 425	-	15 425	4 345	3 266	1 024	55	156	28	229	58 629
May	P	77 166	14 998	-	14 998	4 975	3 557	1 414	5	114	28	259	56 791
Jun	P	77 062	13 407	-	13 407	4 912	3 528	1 380	5	286	55	185	58 216
Jul	P	76 180	13 590	-	13 590	5 394	4 126	1 264	5	132	33	795	56 236

22. MERCADOS SECUNDARIOS DE VALORES
A) Mercado de deuda en anotaciones en cuenta

22.33 Letras del Tesoro
Operaciones simultáneas y con pacto de recompra

Millones de euros

		Instituciones Financieras Monetarias (IFM) excepto Fondos del Mercado Monetario (FMM)			Fondos del Mercado Monetario y Otros intermediarios financieros			Sociedades no financieras	Hogares e ISFLSH	Administraciones Públicas	Resto del mundo	
		Total	Banco de España	Otras IFM excepto FMM	Total	Instituciones de inversión colectiva (a)	Seguros y fondos de pensiones					Resto de intermediarios financieros
		1	2	3	4	5	6	7	8	9	10	11
11		-19 468	421	-19 889	2 535	1 318	675	541	1 141	251	938	14 603
12	P	-4 344	-	-4 344	3 215	1 264	604	1 347	950	112	682	-616
13	P	1 508	-	1 508	2 954	1 379	872	703	446	58	-504	-4 462
14	P	-5 872	650	-6 522	3 413	1 385	741	1 287	811	57	7	1 585
15	P	-6 586	-	-6 586	2 750	870	615	1 265	59	39	3	3 735
15 Dic	P	-6 586	-	-6 586	2 750	870	615	1 265	59	39	3	3 735
16 Ene	P	-9 388	-	-9 388	3 966	1 251	698	2 017	15	54	-	5 353
Feb	P	-10 139	-	-10 139	2 370	592	139	1 639	46	46	510	7 167
Mar	P	-11 762	-	-11 762	3 262	1 025	1 167	1 069	150	40	229	8 081
Abr	P	-13 032	-	-13 032	4 387	1 257	895	2 235	99	21	941	7 583
May	P	-9 811	-	-9 811	3 427	1 396	828	1 204	22	16	1 451	4 894
Jun	P	-10 243	-	-10 243	4 001	1 364	562	2 074	15	14	155	6 058
Jul	P	-7 781	-	-7 781	3 330	790	775	1 764	52	16	-	4 384
Ago	P	-6 294	-	-6 294	2 991	742	648	1 601	48	14	-	3 242
Sep	P	-7 338	-	-7 338	2 746	596	367	1 783	31	15	-	4 547
Oct	P	-6 696	-	-6 696	2 422	813	468	1 142	30	13	-	4 231
Nov	P	-5 587	-	-5 587	2 350	863	245	1 242	82	14	4	3 137
Dic	P	-6 289	-	-6 289	1 243	744	169	330	157	29	20	4 840
17 Ene	P	-5 051	-	-5 051	2 018	815	237	966	83	12	43	2 895
Feb	P	-3 561	-	-3 561	1 655	683	159	813	26	6	37	1 836
Mar	P	-5 665	-	-5 665	2 056	1 112	255	689	27	6	2	3 574
Abr	P	-5 743	-	-5 743	2 946	1 699	285	961	48	7	2	2 740
May	P	-4 234	-	-4 234	2 044	1 219	158	668	130	6	2	2 051
Jun	P	-5 037	-	-5 037	2 470	1 660	97	713	23	2	2	2 540
Jul	P	-4 203	-	-4 203	793	-	-	793	-	-	-	3 409

22. MERCADOS SECUNDARIOS DE VALORES
A) Mercado de deuda en anotaciones en cuenta

22.34 Bonos y obligaciones no segregados y principales de deuda segregada del Estado
Saldos nominales. Cartera registrada

Millones de euros

		Instituciones Financieras Monetarias (IFM) excepto Fondos del Mercado Monetario (FMM)			Fondos del Mercado Monetario y Otros intermediarios financieros			Sociedades no financieras	Hogares e ISFLSH	Administraciones Públicas	Resto del mundo		
		Total	Banco de España	Otras IFM excepto FMM	Total	Instituciones de inversión colectiva (a)	Seguros y fondos de pensiones					Resto de intermediarios financieros	
		1	2	3	4	5	6	7	8	9	10	11	12
11		489 909	80 676	26 170	54 507	79 700	24 631	49 951	5 118	12 502	3 660	65 811	247 560
12	P	556 848	179 322	37 783	141 539	83 582	23 674	57 144	2 765	14 449	2 827	79 009	197 659
13	P	622 604	174 274	29 461	144 812	114 975	35 136	76 965	2 874	22 260	3 253	59 172	248 670
14	P	691 420	172 532	31 985	140 547	130 434	37 862	88 861	3 711	18 716	2 916	52 971	313 851
15	P	744 984	205 218	71 166	134 052	116 741	26 822	87 035	2 884	14 652	4 450	37 289	366 633
16 Ene	P	763 690	220 705	75 840	144 865	114 784	26 365	86 241	2 178	14 359	4 848	37 867	371 126
Feb	P	750 540	212 709	79 483	132 225	114 536	25 464	86 630	2 443	14 177	4 639	36 171	368 308
Mar	P	763 924	221 196	84 738	136 458	115 431	25 898	86 900	2 633	14 512	4 617	35 394	372 774
Abr	P	770 551	225 633	92 378	133 254	113 520	24 635	86 646	2 239	14 660	3 211	35 908	377 619
May	P	759 811	236 147	99 347	136 800	112 962	23 564	86 529	2 869	14 896	2 814	33 143	359 850
Jun	P	771 020	242 486	106 595	135 891	114 881	23 916	88 019	2 945	15 067	2 631	30 549	365 407
Jul	P	787 344	249 410	112 750	136 661	115 484	25 121	88 148	2 215	14 065	2 625	29 954	375 806
Ago	P	773 909	247 726	116 555	131 172	115 271	25 043	87 786	2 443	14 347	2 597	30 103	363 865
Sep	P	782 862	256 548	122 720	133 829	118 972	27 571	89 003	2 398	14 183	2 424	28 662	362 073
Oct	P	771 191	249 910	127 202	122 708	116 812	27 335	87 069	2 408	14 219	2 610	23 611	364 030
Nov	P	779 021	257 444	133 557	123 887	116 723	27 608	86 892	2 223	14 533	2 595	21 783	365 943
Dic	P	784 594	257 265	138 505	118 761	120 955	29 960	89 120	1 875	14 709	2 709	21 183	367 773
17 Ene	P	781 106	263 010	143 628	119 382	119 028	30 092	87 273	1 664	15 328	2 734	18 880	362 125
Feb	P	790 804	271 107	150 023	121 084	121 025	30 023	89 108	1 894	15 295	2 794	18 894	361 688
Mar	P	805 205	274 576	156 148	118 428	122 915	30 078	91 322	1 515	14 938	2 694	18 922	371 160
Abr	P	816 393	287 771	161 211	126 560	120 070	29 038	89 196	1 837	14 260	2 780	18 199	373 314
May	P	810 070	286 865	165 545	121 320	119 288	29 379	87 733	2 176	14 086	2 751	18 181	368 899
Jun	P	819 473	287 873	170 243	117 631	117 348	28 078	87 396	1 874	13 875	2 453	17 714	380 210
Jul	P	817 124	298 125	173 211	124 914	116 892	28 384	85 975	2 534	13 619	1 940	15 017	371 531
Ago	P	821 374	303 858	177 044	126 814	116 320	27 778	86 225	2 317	14 081	2 003	15 766	369 347

22. MERCADOS SECUNDARIOS DE VALORES
A) Mercado de deuda en anotaciones en cuenta

22.35 Bonos y obligaciones no segregados y principales de deuda segregada del Estado
Saldos nominales. Cartera a vencimiento

Millones de euros

		Saldo en circulación	Instituciones Financieras Monetarias (IFM) excepto Fondos del Mercado Monetario (FMM)			Fondos del Mercado Monetario y Otros intermediarios financieros			Sociedades no financieras	Hogares e ISFLSH	Administraciones Públicas	Resto del mundo	
			Total	Banco de España	Otras IFM excepto FMM	Total	Instituciones de inversión colectiva (a)	Seguros y fondos de pensiones					Resto de intermediarios financieros
		1	2	3	4	5	6	7	8	9	10	11	12
11		489 909	166 216	24 670	141 546	77 642	18 270	57 970	1 402	8 753	3 115	60 618	173 564
12	P	556 848	202 711	29 625	173 086	86 444	18 563	67 021	860	12 719	2 606	62 291	190 078
13	P	622 604	206 249	29 461	176 788	112 105	27 543	83 774	788	17 646	3 052	57 381	226 172
14	P	691 420	237 134	29 397	207 736	128 740	31 739	94 974	2 027	13 339	2 758	45 401	264 047
15	P	744 984	253 254	71 160	182 093	118 087	23 647	93 188	1 253	13 123	3 825	37 952	318 743
15 Dic	P	744 984	253 254	71 160	182 093	118 087	23 647	93 188	1 253	13 123	3 825	37 952	318 743
16 Ene	P	763 690	262 270	75 840	186 429	117 195	23 529	92 406	1 260	13 092	4 267	38 327	328 540
Feb	P	750 540	267 783	79 483	188 300	116 463	22 220	92 937	1 306	12 596	4 034	36 611	313 054
Mar	P	763 924	271 164	84 738	186 426	108 570	22 423	85 217	930	12 880	4 194	36 444	330 671
Abr	P	770 551	277 559	92 377	185 182	109 035	22 545	85 483	1 008	13 172	2 689	35 833	332 263
May	P	759 811	282 635	99 367	183 267	108 548	22 183	85 260	1 105	13 173	2 250	31 973	321 232
Jun	P	771 020	292 333	106 595	185 738	110 342	22 585	86 639	1 118	13 201	2 115	30 638	322 391
Jul	P	787 344	293 414	112 775	180 640	111 459	23 743	86 737	980	13 184	2 045	30 626	336 616
Ago	P	773 909	298 118	116 555	181 564	111 477	23 699	86 723	1 054	13 054	1 985	30 766	318 510
Sep	P	782 862	300 489	122 720	177 769	114 874	26 011	87 691	1 172	13 065	1 976	29 335	323 123
Oct	P	771 191	302 785	127 227	175 559	112 602	25 762	85 891	949	12 944	1 987	24 160	316 714
Nov	P	779 021	314 389	133 552	180 838	112 176	25 494	85 729	953	13 571	2 022	22 329	314 533
Dic	P	784 594	309 315	138 590	170 724	115 816	28 407	86 517	891	14 008	1 971	21 736	321 749
17 Ene	P	781 106	310 726	143 603	167 123	114 492	28 077	85 807	608	14 295	1 921	18 865	320 807
Feb	P	790 804	323 746	150 213	173 533	116 025	28 115	87 057	854	14 158	1 930	18 916	316 029
Mar	P	805 205	325 743	156 348	169 395	117 532	27 474	89 260	798	13 784	1 945	18 790	327 410
Abr	P	816 393	320 932	161 311	159 621	115 212	26 974	87 512	726	13 271	1 952	18 140	346 887
May	P	810 070	321 937	165 545	156 392	112 703	26 109	85 788	807	13 190	1 915	18 124	342 201
Jun	P	819 473	327 414	170 302	157 112	112 518	26 055	85 445	1 017	13 223	1 912	17 650	346 758
Jul	P	817 124	327 889	173 224	154 665	116 161	28 384	86 154	1 623	13 619	1 940	15 017	342 498

22. MERCADOS SECUNDARIOS DE VALORES
A) Mercado de deuda en anotaciones en cuenta

22.36 Bonos y obligaciones no segregados y principales de deuda segregada del Estado
Operaciones simultáneas y con pacto de recompra

Millones de euros

		Instituciones Financieras Monetarias (IFM) excepto Fondos del Mercado Monetario (FMM)			Fondos del Mercado Monetario y Otros intermediarios financieros			Sociedades no financieras	Hogares e ISFLSH	Administraciones Públicas	Resto del mundo	
		Total	Banco de España	Otras IFM excepto FMM	Total	Instituciones de inversión colectiva (a)	Seguros y fondos de pensiones					Resto de intermediarios financieros
		1	2	3	4	5	6	7	8	9	10	11
11		-85 540	1 499	-87 039	2 058	6 362	-8 019	3 715	3 748	545	5 193	73 996
12	P	-23 389	8 157	-31 547	-2 862	5 111	-9 878	1 905	1 730	221	16 718	7 582
13	P	-31 976	-	-31 976	2 870	7 593	-6 809	2 086	4 614	201	1 792	22 499
14	P	-64 602	2 588	-67 190	1 693	6 123	-6 113	1 683	5 377	158	7 569	49 804
15	P	-48 036	6	-48 041	-1 347	3 175	-6 153	1 631	1 530	624	-663	47 891
15 Dic	P	-48 036	6	-48 041	-1 347	3 175	-6 153	1 631	1 530	624	-663	47 891
16 Ene	P	-41 564	-0	-41 564	-2 410	2 837	-6 165	918	1 267	581	-460	42 586
Feb	P	-55 075	-0	-55 075	-1 927	3 244	-6 306	1 136	1 581	605	-440	55 254
Mar	P	-49 968	-0	-49 968	6 861	3 475	1 683	1 703	1 632	423	-1 051	42 103
Abr	P	-51 926	1	-51 927	4 484	2 090	1 163	1 231	1 488	522	75	45 357
May	P	-46 488	-20	-46 468	4 414	1 381	1 269	1 764	1 723	564	1 170	38 617
Jun	P	-49 847	-0	-49 847	4 538	1 331	1 380	1 827	1 866	515	-89	43 016
Jul	P	-44 004	-25	-43 979	4 025	1 378	1 411	1 235	881	580	-672	39 189
Ago	P	-50 392	-0	-50 392	3 794	1 344	1 063	1 388	1 293	613	-663	45 355
Sep	P	-43 940	-0	-43 940	4 098	1 560	1 312	1 226	1 118	447	-673	38 950
Oct	P	-52 876	-25	-52 851	4 210	1 573	1 178	1 459	1 276	622	-549	47 316
Nov	P	-56 945	6	-56 951	4 547	2 114	1 163	1 270	962	572	-546	51 410
Dic	P	-52 050	-86	-51 964	5 139	1 552	2 603	984	701	739	-553	46 024
17 Ene	P	-47 715	25	-47 741	4 536	2 015	1 465	1 056	1 033	813	15	41 318
Feb	P	-52 640	-190	-52 450	5 000	1 908	2 052	1 041	1 138	864	-21	45 659
Mar	P	-51 167	-200	-50 967	5 383	2 604	2 062	716	1 154	749	132	43 750
Abr	P	-33 162	-100	-33 062	4 858	2 063	1 684	1 111	989	828	59	26 427
May	P	-35 072	-0	-35 072	6 585	3 270	1 946	1 369	896	837	56	26 698
Jun	P	-39 541	-59	-39 481	4 830	2 023	1 951	856	653	541	64	33 452
Jul	P	-29 765	-14	-29 751	732	-	-179	911	-	-	-	29 033

CAPÍTULO 23 PRODUCCIÓN Y DEMANDA

23. PRODUCCIÓN Y DEMANDA
A) Índice de producción industrial

23.1 General y resumen

Instituto Nacional de Estadística

Año base 2015

		Índice general	Por ramas de actividad (CNAE 2009)			Por destino económico de los bienes					
			Extrac-tivas	Manufac-tureras	Suministro de energía eléctrica, gas, vapor y aire acondicionado	Energía	Bienes de equipo	Bienes inter-medios	Bienes de consumo		
									Total	Duradero	No duradero
1	2	3	4	5	6	7	8	9	10		
12	M	97,1	127,4	95,4	106,5	103,7	90,8	95,7	99,0	112,3	97,9
13	M	95,4	109,2	94,0	102,3	100,9	91,9	93,2	96,8	98,7	96,7
14	M	96,8	109,2	96,2	99,8	99,3	93,2	96,2	98,7	97,1	98,9
15	M	100,0	100,0	100,0	100,0	100,0	100,0	100,0	100,0	100,0	100,0
16	M	101,6	91,6	102,3	97,8	99,3	103,6	101,9	101,4	101,4	101,4
17	MP	104,5	96,2	105,5	99,5	101,1	107,4	106,8	102,1	106,6	101,8
17	E-F	MP	101,6	79,7	101,0	108,4	104,2	101,6	102,9	97,9	98,0
18	E-F	MP	104,9	92,3	105,6	105,5	102,8	106,6	109,0	100,3	100,2
16	Nov	107,6	96,3	109,6	100,8	101,0	112,3	108,6	108,0	118,9	107,1
	Dic	94,1	69,8	92,4	103,7	102,9	91,9	89,3	93,9	94,6	93,9
17	Ene	101,9	79,0	99,0	119,1	113,8	94,8	102,2	97,8	90,7	98,4
	Feb	P	101,3	80,3	102,9	97,8	94,7	103,6	98,0	102,6	97,6
	Mar	P	114,7	95,6	119,2	95,8	97,9	124,9	119,7	114,3	113,2
	Abr	P	94,8	85,3	96,5	86,5	90,2	97,4	99,8	90,4	90,0
	May	P	111,4	105,7	115,9	90,2	94,4	119,6	117,6	111,6	110,7
	Jun	P	111,0	93,6	113,4	97,4	102,0	120,2	114,4	106,8	105,7
	Jul	P	107,0	102,8	107,5	100,1	105,6	110,3	108,7	103,4	102,7
	Ago	P	85,9	95,9	82,0	96,5	102,8	66,3	83,3	91,4	93,0
	Sep	P	106,5	109,1	109,3	91,1	96,2	113,5	111,4	103,3	102,6
	Oct	P	109,5	110,1	112,1	98,7	99,2	115,9	113,7	107,6	107,1
	Nov	P	112,7	117,2	114,5	107,0	104,6	120,1	115,6	109,8	109,2
	Dic	P	97,0	79,5	93,9	114,1	111,2	97,6	91,4	91,2	90,8
18	Ene	P	105,4	93,0	105,6	107,9	105,9	102,6	109,5	102,5	102,9
	Feb	P	104,4	91,6	105,6	103,1	99,7	110,7	108,5	98,1	97,4

23. PRODUCCIÓN Y DEMANDA
A) Índice de producción industrial

23.2 Por ramas de actividad (CNAE 2009)
Industrias extractivas y manufactureras

Instituto Nacional de Estadística

Año base 2015

		Industrias extractivas			Industrias manufactureras						
		Total	Extracción de antracita hulla y lignito	Otras industrias extractivas	Total	Alimentación	Fabricación de bebidas	Tabaco	Textil	Confección de prendas de vestir	Cuero y calzado
1	2	3	4	5	6	7	8	9	10		
12	M	127,4	...	111,3	95,4	96,1	99,2	...	91,8	110,5	99,9
13	M	109,2	...	99,3	94,0	95,3	96,2	...	92,8	114,5	97,0
14	M	109,2	...	100,0	96,2	99,1	100,2	...	95,2	107,3	99,9
15	M	100,0	...	100,0	100,0	100,0	100,0	...	100,0	100,0	100,0
16	M	91,6	...	94,2	102,3	102,0	99,9	...	103,5	113,5	95,1
17	MP	96,2	...	92,7	105,5	102,2	100,3	...	104,5	125,1	90,6
17	E-F	MP	79,7	...	80,6	101,0	101,5	...	101,6	117,2	103,1
18	E-F	MP	92,3	...	87,8	105,6	103,2	...	107,5	124,0	104,8
16	Nov	96,3	...	96,2	109,6	106,4	109,6	...	110,9	117,5	81,0
	Dic	69,8	...	70,7	92,4	102,3	97,2	...	92,0	90,4	74,1
17	Ene	79,0	...	80,7	99,0	106,5	80,7	...	100,0	116,0	101,3
	Feb	P	80,3	...	80,5	102,9	96,5	...	103,2	118,4	104,9
	Mar	P	95,6	...	97,4	119,2	106,5	...	123,6	147,1	120,7
	Abr	P	85,3	...	88,9	96,5	90,3	...	100,9	113,3	84,3
	May	P	105,7	...	109,8	115,9	104,8	...	118,6	141,2	92,7
	Jun	P	93,6	...	93,2	113,4	102,8	...	114,8	111,3	95,2
	Jul	P	102,8	...	96,1	107,5	98,4	...	109,7	133,0	100,3
	Ago	P	95,9	...	90,3	82,0	103,4	...	51,8	133,9	65,8
	Sep	P	109,1	...	97,4	109,3	104,6	...	112,7	117,7	80,8
	Oct	P	110,1	...	98,1	112,1	105,4	...	112,4	156,3	90,0
	Nov	P	117,2	...	105,9	114,5	108,8	...	116,7	124,7	79,3
	Dic	P	79,5	...	74,3	93,9	98,9	...	89,8	88,7	72,0
18	Ene	P	93,0	...	88,9	105,6	108,0	...	107,5	129,3	100,5
	Feb	P	91,6	...	86,7	105,6	98,4	...	107,5	118,7	109,0

23. PRODUCCIÓN Y DEMANDA
A) Índice de producción industrial

23.3 Por ramas de actividad (CNAE 2009)
Industrias manufactureras (continuación 1)

Instituto Nacional de Estadística

Año base 2015

		Industrias manufactureras									
		Madera y corcho, excepto muebles; cestería y espartería	Papel	Artes gráficas y reproducción de soportes grabados	Coquerías y refinado de petróleo	Química	Fabricación de productos farmacéuticos	Fabricación de productos de caucho y plásticos	Fabricación de otros productos minerales no metálicos	Metalurgia	Fabricación de productos metálicos, excepto maquinaria y equipo
		1	2	3	4	5	6	7	8	9	10
12	M	93,9	98,4	110,6	92,9	92,9	95,2	88,9	101,3	97,7	96,7
13	M	90,6	97,1	99,3	92,6	91,8	98,0	90,1	93,8	96,2	95,3
14	M	94,6	96,9	97,9	93,9	96,1	96,0	94,2	95,7	100,2	94,2
15	M	100,0	100,0	100,0	100,0	100,0	100,0	100,0	100,0	100,0	100,0
16	M	102,6	101,1	95,2	103,5	101,5	103,5	103,5	101,3	101,7	100,5
17	MP	109,7	101,4	91,2	107,0	105,4	106,6	109,0	105,7	106,0	106,5
17	E-F	MP	102,2	97,8	85,3	99,0	100,8	106,4	106,7	96,5	102,2
18	E-F	MP	114,0	100,7	86,0	107,3	106,1	109,7	112,7	102,1	109,1
16	Nov	120,0	104,0	103,2	110,3	107,7	110,2	110,6	109,4	105,4	107,9
	Dic	101,2	93,7	90,5	111,3	89,0	84,8	85,5	88,2	87,2	86,0
17	Ene	104,0	99,1	81,3	107,0	100,5	98,0	105,1	93,1	106,4	100,3
	Feb	P	100,4	96,6	89,2	90,9	101,1	114,8	108,2	100,0	104,2
	Mar	P	118,7	109,7	105,6	107,5	115,8	140,9	125,4	117,8	124,2
	Abr	P	101,8	96,8	86,9	110,3	98,5	90,7	102,3	101,3	98,8
	May	P	123,6	110,4	102,0	105,2	111,4	127,9	121,3	122,2	119,1
	Jun	P	128,2	106,4	87,0	105,5	108,3	117,1	118,6	113,9	116,0
	Jul	P	111,0	104,4	73,8	110,1	110,0	108,0	110,9	111,1	109,0
	Ago	P	64,9	91,7	83,5	114,8	95,2	65,2	82,9	85,4	76,5
	Sep	P	110,0	99,4	88,9	109,4	109,5	103,0	112,3	108,5	111,9
	Oct	P	121,5	103,5	108,3	105,1	110,3	108,2	116,0	112,4	115,9
	Nov	P	128,9	106,2	104,8	101,9	111,6	116,9	116,7	114,0	115,8
	Dic	P	103,2	91,9	82,6	116,7	92,1	88,3	88,6	88,7	86,3
18	Ene	P	111,3	103,7	86,4	115,1	109,7	108,6	113,1	100,1	107,4
	Feb	P	116,8	97,7	85,5	99,5	102,4	110,8	112,2	104,0	110,7

23. PRODUCCIÓN Y DEMANDA
A) Índice de producción industrial

23.4 Por ramas de actividad (CNAE 2009)
Industrias manufactureras (continuación 2) y resto

Instituto Nacional de Estadística

Año base 2015

		Industrias manufactureras								Suministro de energía eléctrica, gas, vapor y aire acondicionado
		Fabricación de productos informáticos, electrónicos y ópticos	Fabricación de material y equipo eléctrico	Fabricación de maquinaria y equipo n.c.o.p.	Fabricación de vehículos de motor, remolques y semirremolques	Fabricación de otro material de transporte	Fabricación de muebles	Otras industrias manufactureras	Reparación e instalación de maquinaria y equipo	
		1	2	3	4	5	6	7	8	9
12	M	85,7	99,2	101,7	76,4	114,8	112,3	84,7	96,4	106,5
13	M	80,3	93,8	102,8	81,3	104,0	96,4	90,5	93,0	102,3
14	M	91,8	96,7	98,0	88,1	103,5	94,8	95,1	92,1	99,8
15	M	100,0	100,0	100,0	100,0	100,0	100,0	100,0	100,0	100,0
16	M	100,8	99,6	105,1	106,0	105,0	104,6	101,6	101,2	97,8
17	MP	98,9	104,4	116,6	104,1	107,2	110,0	107,4	111,5	99,5
17	E-F	MP	95,4	102,8	94,3	109,5	102,1	99,1	97,0	101,7
18	E-F	MP	96,7	107,0	107,1	109,8	104,0	102,8	104,1	115,2
16	Nov	114,5	113,0	108,7	116,9	116,6	124,4	114,9	107,9	100,8
	Dic	103,7	92,6	119,9	73,8	90,2	102,5	87,8	97,3	103,7
17	Ene	90,2	98,2	85,5	102,8	90,2	92,6	96,3	98,2	119,1
	Feb	P	100,7	107,5	103,1	116,3	113,9	105,5	97,7	105,2
	Mar	P	106,1	119,0	124,7	128,9	133,6	130,6	116,3	119,2
	Abr	P	87,0	89,1	108,6	90,8	95,6	99,0	102,2	104,4
	May	P	102,3	115,6	129,1	123,2	111,7	123,2	112,4	119,0
	Jun	P	107,6	117,6	131,4	118,4	125,6	121,9	120,9	115,5
	Jul	P	104,7	102,5	128,4	100,2	113,2	120,5	118,3	110,3
	Ago	P	70,9	74,8	81,8	46,6	58,0	72,1	64,7	97,7
	Sep	P	103,5	113,0	128,1	114,0	111,4	114,1	108,1	109,6
	Oct	P	100,2	110,4	123,7	111,0	120,5	116,9	120,9	121,2
	Nov	P	109,5	114,1	127,8	119,1	120,6	116,7	124,1	126,0
	Dic	P	103,9	90,7	127,2	78,3	91,7	106,7	106,8	111,5
18	Ene	P	90,8	107,5	103,2	106,1	94,5	95,7	104,6	113,4
	Feb	P	102,7	106,5	111,1	113,5	113,5	109,8	103,6	117,1

23. PRODUCCIÓN Y DEMANDA
B) Indicadores de energía

23.5 Producción y consumo interior bruto de energía primaria

Boletín Trimestral de Coyuntura Energética del Ministerio de Industria, Energía y Turismo

Miles de toneladas equivalentes de petróleo y porcentaje

	Producción interior bruta								Consumo interior bruto							
	Total	Petróleo	Carbón	Gas natural	Electricidad primaria			Energías renovables (a)	Total	Del cual					Relación de autoabastecimiento	
					Total	Hidráulica	Nuclear			Petróleo	Carbón	Gas natural	Electricidad primaria	Energías renovab. (a)		Residuos no renov.
1	2	3	4	5	6	7	8	9	10	11	12	13	14	15	16	
12	33 526	145	2 460	52	17 786	1 767	16 020	13 082	129 273	53 978	15 331	28 569	16 823	14 396	176	26,0
13	34 761	375	1 763	50	17 954	3 170	14 783	14 620	120 999	51 318	11 348	26 158	17 373	14 603	200	28,8
14	35 144	311	1 628	21	18 303	3 369	14 934	14 882	118 400	50 447	11 639	23 662	18 010	14 439	204	29,7
15	P 33 638	236	1 246	54	17 354	2 420	14 934	14 747	123 233	53 171	13 686	24 533	17 343	14 239	260	27,3
15 E-D	P 33 638	236	1 246	54	17 354	2 420	14 934	14 747	123 233	53 171	13 686	24 533	17 343	14 239	260	27,3
16 E-D	P 32 915	144	686	48	18 390	3 130	15 260	13 647	115 841	54 633	10 442	25 035	19 050	6 681	...	28,6
15 Nov	P 2 536	12	109	4	1 245	163	1 082	1 165	10 006	4 255	1 200	2 134	1 278	1 114	24	25,3
15 Dic	P 2 656	13	81	5	1 441	120	1 321	1 116	10 777	4 558	1 208	2 420	1 507	1 060	24	24,6
16 Ene	P 2 727	14	76	4	1 540	285	1 255	1 093	9 583	4 273	783	2 405	1 613	508	...	28,5
16 Feb	P 2 688	13	69	4	1 430	348	1 082	1 171	9 281	4 338	596	2 242	1 513	592	...	29,0
16 Mar	P 3 118	14	64	5	1 785	376	1 409	1 250	9 885	4 570	595	2 255	1 800	666	...	31,5
16 Abr	P 3 050	13	59	4	1 830	459	1 371	1 144	9 040	4 327	415	1 912	1 820	567	...	33,7
16 May	P 2 733	11	53	5	1 498	443	1 054	1 167	8 739	4 328	476	1 781	1 563	591	...	31,3
16 Jun	P 2 906	12	49	5	1 574	259	1 315	1 266	9 261	4 488	695	1 728	1 667	684	...	31,4
16 Jul	P 2 972	13	36	4	1 608	198	1 410	1 310	10 066	4 739	1 067	1 843	1 687	730	...	29,5
16 Ago	P 2 950	11	39	4	1 582	179	1 403	1 314	9 831	4 772	990	1 663	1 671	735	...	30,0
16 Sep	P 2 692	10	44	4	1 511	146	1 364	1 124	9 674	4 532	1 173	1 817	1 608	543	...	27,8
16 Oct	P 2 533	10	48	3	1 531	143	1 388	941	9 667	4 565	1 138	2 112	1 493	359	...	26,2
16 Nov	P 2 246	10	80	3	1 159	131	1 028	993	10 022	4 683	1 167	2 568	1 190	414	...	22,4
16 Dic	P 2 300	10	69	3	1 344	162	1 182	873	10 792	5 018	1 348	2 708	1 425	293	...	21,3

a. Hasta diciembre de 2002 comprende "Energía eólica, residuos sólidos urbanos y otros combustibles sólidos". A partir de enero 2003 "Energía eólica, energía solar, biomasa y residuos (Energías renovables)". En el segundo trimestre de 2010 se ha producido un cambio metodológico en las series correspondientes a la producción y el consumo de las "Energías renovables" que consiste en la inclusión, por primera vez, del consumo para el uso final de estas energías. Este cambio afecta a estas series desde enero de 2005. Las series mensuales sólo están disponibles desde abril de 2008 por lo que, desde enero de 2005 hasta marzo de 2008, los datos mensuales se han estimado aplicando a los totales anuales disponibles, el porcentaje que representa cada mes sobre el total anual en las series que no incluyen el consumo final.

Nota : Para todas las series mensuales, los datos anuales no siempre se corresponden con la suma anual de los datos mensuales. Cuando esto ocurre, las diferencias entre el dato anual y la suma de datos mensuales se reparten uniformemente a lo largo del año.

23. PRODUCCIÓN Y DEMANDA
B) Indicadores de energía

23.6 Electricidad: producción y consumo

Red Eléctrica de España (REE)

Millones de KWH

	Producción interior (a)					Consumo		
	Total	Térmica convencional (b)	Hidráulica	Nuclear	Régimen especial	Exportación - Importación	Consumos en bombeo	Consumo interior neto
	1=2+3+4+5	2	3	4	5	6	7	8=1-6-7
12	283 381	102 212	19 180	58 667	103 323	11 200	5 023	267 159
13	273 767	73 928	33 577	54 307	111 955	6 732	5 958	261 077
14	266 866	74 652	35 459	54 870	101 885	3 406	5 330	258 130
15	267 928	88 576	31 221	54 755	93 375	133	4 520	263 274
16	262 261	73 516	39 177	56 099	93 469	-7 667	4 819	265 109
17	P 262 604	89 504	20 611	55 609	96 879	-9 171	3 675	268 099
17 E-M	P 67 542	19 257	7 494	15 324	25 467	-1 467	1 329	67 680
18 E-M	P 69 137	16 396	9 700	14 180	28 861	-1 905	1 373	69 669
17 Ene	25 336	9 204	2 335	5 285	8 513	532	434	24 371
17 Feb	P 21 022	5 812	2 221	4 768	8 220	-541	560	21 003
17 Mar	P 21 184	4 241	2 938	5 271	8 734	-1 457	335	22 306
17 Abr	P 19 281	4 154	1 914	4 929	8 283	-1 041	336	19 986
17 May	P 20 271	6 238	2 086	4 144	7 804	-1 445	229	21 487
17 Jun	P 22 116	8 580	1 730	4 050	7 757	-1 129	192	23 053
17 Jul	P 22 786	8 956	1 292	4 393	8 144	-1 273	173	23 886
17 Ago	P 21 739	7 724	1 198	5 080	7 737	-1 828	204	23 363
17 Sep	P 20 320	7 144	1 306	4 726	7 144	-1 393	166	21 547
17 Oct	P 21 484	8 907	962	4 310	7 305	-280	221	21 543
17 Nov	P 22 739	10 281	1 065	3 616	7 778	346	270	22 123
17 Dic	P 24 325	8 263	1 564	5 037	9 461	340	555	23 431
18 Ene	P 22 903	6 358	2 469	5 099	8 978	-1 340	391	23 853
18 Feb	P 21 859	6 465	2 567	4 595	8 233	-857	253	22 463
18 Mar	P 24 374	3 573	4 664	4 486	11 651	293	729	23 353

a. Los datos no incluyen consumo generación

b. A partir de 1 enero de 2011 incluye GICC (Elgogás) debido a que según el R.D.134/2010, esta central está obligada a participar, como unidad vendedora que utiliza carbón autóctono como combustible, en el proceso de resolución de restricciones por garantía de suministro.

23. PRODUCCIÓN Y DEMANDA
C) Indicadores de construcción, acero y cemento

23.7 Edificación y vivienda
Licencias de obra mayor

Ministerio de Fomento

Unidades, miles de metros cuadrados

	Edificios de nueva planta												Obras de rehabilitación	Obras de demolición		Pro memoria	
	Edificios a construir (unidades)						Superficie (miles de m²)							Superficie total (miles de m²)	Demolida totalmente		Demolida parcialmente
	Total	Residenciales				No residenciales	De terrenos, solares o parcelas afectados por edificación residencial	De los edificios									
		Nº de viviendas	Total edificios	Destinados a viviendas	Residencia colectiva			Total	Residenciales			No residenciales					
									Total	Destinados a viviendas	Residencia colectiva						
1=3+6	2	3=4+5	4	5	6	7	8=9+12	9=10+11	10	11	12	13	14	15	16		
13	24 052	31 236	16 267	16 012	255	7 785	19 427	13 068	6 573	6 059	514	6 495	1 190	1 518	1 239	30 098	
14	22 594	33 643	15 009	14 901	108	7 585	22 668	11 907	6 951	6 810	141	4 956	1 183	1 514	1 119	33 950	
15	24 823	36 065	17 077	16 971	106	7 746	19 314	12 785	7 702	7 529	173	5 083	1 222	1 342	1 080	36 609	
16	29 959	57 209	22 105	21 967	138	7 854	23 227	17 140	11 549	11 379	170	5 591	1 358	1 983	1 141	58 517	
16 E-N	27 354	50 245	20 078	19 952	126	7 276	21 482	15 309	10 205	10 047	158	5 104	1 263	1 828	1 057	51 254	
17 E-N	P 29 260	55 415	22 125	21 989	136	7 135	19 012	19 828	11 658	11 378	280	8 170	1 667	1 738	1 531	57 170	
16 Ago	2 210	3 245	1 576	1 571	5	634	1 415	1 272	680	677	3	592	76	211	85	3 063	
Sep	2 299	4 277	1 704	1 700	4	595	1 702	1 179	778	775	3	401	141	161	94	4 394	
Oct	2 872	5 679	2 114	2 052	62	758	2 232	1 798	1 201	1 186	15	597	119	166	85	5 859	
Nov	3 076	5 842	2 441	2 425	16	635	1 827	1 685	1 188	1 173	15	497	149	259	113	5 864	
Dic	2 605	6 964	2 027	2 015	12	578	1 745	1 831	1 344	1 332	12	487	95	155	84	7 263	
17 Ene	P 2 483	5 326	2 001	1 980	21	482	1 831	1 546	1 167	1 146	21	379	55	89	52	5 593	
Feb	P 2 462	3 377	1 704	1 693	11	758	1 183	1 276	721	718	3	555	115	172	92	3 340	
Mar	P 3 102	4 961	2 339	2 336	3	763	2 397	1 743	1 145	1 118	27	598	170	249	123	5 705	
Abr	P 2 348	4 946	1 857	1 855	2	491	2 455	1 945	1 152	1 149	3	793	88	132	85	5 103	
May	P 2 889	4 866	2 214	2 185	29	675	1 995	1 466	1 067	1 045	22	399	92	162	101	4 976	
Jun	P 2 798	6 353	2 139	2 121	18	659	2 033	1 769	1 277	1 184	93	492	120	245	134	6 527	
Jul	P 2 500	6 463	1 907	1 905	2	593	1 380	1 863	1 229	1 220	9	634	344	164	84	6 666	
Ago	P 2 431	4 461	1 857	1 846	11	574	1 177	3 103	909	881	28	2 194	80	102	223	4 512	
Sep	P 2 925	4 873	2 161	2 153	8	764	2 019	1 586	968	963	5	618	96	178	113	4 795	
Oct	P 2 563	4 092	1 917	1 897	20	646	1 356	1 406	890	828	62	516	88	122	109	4 215	
Nov	P 2 759	5 697	2 029	2 018	11	730	1 186	2 125	1 133	1 126	7	992	419	123	415	5 739	

23. PRODUCCIÓN Y DEMANDA
C) Indicadores de construcción, acero y cemento

23.8 Obras en edificación

Ministerio de Fomento

Unidades, miles de metros cuadrados, millones de euros

	Visados de dirección de obra												Certificados fin obra					
	Número de edificios (unidades)						Superficies (miles de m²)						Presupuesto de ejecución de obras (millones de euros)	Número de edificios (unidades)		Valor liquidación de ejecución material de obra (millones de euros)		
	Obra nueva			Ampliación			Reforma			Obra nueva				Ampliación				
	Total	Del cual		Total	Del cual		Total	Del cual		Total	Del cual			Obra nueva ampliación y reforma	Pro memoria		Total	Número de viviendas que incluyen
		Destinados a viviendas	Número de viviendas que incluyen		Destinados a viviendas	Destinados a viviendas		Destinados a viviendas	Destinados a viviendas									
1	2	3	4	5	6	7	8	9	10	11	12	13	14	15	16			
15	21 223	17 025	49 695	2 239	1 394	31 285	25 288	13 884	9 875	826	254	8 713	617	32 432	45 152	6 245		
16	23 977	19 775	64 038	2 876	1 993	31 615	25 880	16 670	12 743	1 069	344	10 035	605	31 770	40 119	5 305		
17	27 502	23 012	80 786	3 156	2 221	32 313	25 996	20 300	15 897	1 272	361	12 229	699	35 894	54 610	7 433		
17 E-F	4 406	3 695	12 779	517	382	4 613	3 668	3 167	2 511	375	60	1 881	105	5 135	7 127	1 037		
18 E-F	4 706	3 994	14 999	499	319	4 902	3 948	3 599	3 007	174	54	2 106	127	5 752	8 723	1 139		
16 Nov	2 251	1 904	5 945	283	211	2 919	2 389	1 561	1 199	149	35	962	55	3 136	3 748	529		
Dic	1 913	1 594	4 898	218	149	2 308	1 858	1 340	995	68	28	758	39	2 747	3 609	509		
17 Ene	2 141	1 792	6 234	264	197	2 185	1 785	1 540	1 230	308	30	949	44	2 543	3 432	509		
Feb	2 265	1 903	6 545	253	185	2 428	1 883	1 627	1 280	67	30	932	60	2 592	3 695	528		
Mar	2 770	2 320	7 184	288	184	3 292	2 683	1 855	1 447	116	34	1 085	64	3 264	4 921	613		
Abr	2 004	1 637	4 908	239	171	2 507	2 066	1 268	1 053	74	27	772	66	2 416	3 815	480		
May	2 624	2 162	7 681	330	247	3 234	2 625	1 887	1 502	76	36	1 207	59	3 210	5 563	751		
Jun	2 517	2 087	8 344	305	190	3 495	2 835	1 972	1 628	105	33	1 211	61	3 812	5 111	719		
Jul	2 802	2 401	8 326	275	189	3 199	2 557	2 147	1 590	108	37	1 216	68	3 467	6 533	780		
Ago	1 503	1 238	4 755	167	98	1 690	1 317	1 087	885	78	17	665	36	1 894	2 863	356		
Sep	2 169	1 809	6 712	219	157	2 622	2 143	1 709	1 252	73	28	1 021	48	2 923	4 989	721		
Oct	2 338	1 997	7 395	255	179	2 876	2 315	2 046	1 527	86	30	1 231	54	3 417	4 367	587		
Nov	2 325	1 908	6 606	292	226	2 783	2 220	1 718	1 355	88	31	1 051	69	3 411	4 646	734		
Dic	2 044	1 758	6 096	269	198	2 002	1 567	1 445	1 147	94	28	889	71	2 945	4 675	655		
18 Ene	2 273	1 925	6 694	218	127	2 446	2 047	1 714	1 367	89	25	1 021	59	3 130	3 997	556		
Feb	2 433	2 069	8 305	281	192	2 456	1 901	1 885	1 640	85	29	1 085	68	2 622	4 726	584		

23. PRODUCCIÓN Y DEMANDA
C) Indicadores de construcción, acero y cemento

23.9 Licitación oficial por tipología de obra

Ministerio de Fomento

Millones de euros

	Administraciones públicas (S.13)								Entidades públicas estatales (S.11)				
	Total	Edificación						Ingeniería civil	Total	Edificación	Ingeniería civil		
		Total	Residencial			No residencial	Total					Edificación	Ingeniería civil
			Total	Viviendas familiares	Establecimientos colectivos								
1=2+9	2=3+8	3=4+7	4=5+6	5	6	7	8	9=10+11	10	11			
13	6 917	4 975	1 590	309	191	118	1 281	3 385	1 942	112	1 830		
14	9 206	6 408	1 904	407	209	198	1 498	4 504	2 798	217	2 581		
15	7 717	5 583	1 993	441	162	279	1 552	3 590	2 134	243	1 891		
16	7 384	5 738	2 067	374	159	214	1 693	3 672	1 646	299	1 347		
17	10 162	8 211	3 028	650	339	311	2 379	5 183	1 951	433	1 518		
17 E-F	1 182	1 048	409	129	35	94	280	639	134	38	96		
18 E-F	1 744	1 521	559	136	38	98	423	962	223	37	186		
16 Nov	480	415	170	22	13	10	148	245	65	7	58		
Dic	695	608	200	35	21	15	164	408	87	9	79		
17 Ene	639	586	236	82	30	52	154	351	52	15	37		
Feb	543	461	173	47	5	42	126	288	82	22	59		
Mar	587	451	162	38	20	19	124	289	135	95	40		
Abr	499	453	161	32	15	17	130	291	47	16	31		
May	731	640	221	81	65	16	139	419	91	23	68		
Jun	704	641	241	54	35	19	187	400	63	28	35		
Jul	788	675	306	85	24	61	221	369	113	21	91		
Ago	1 211	1 062	335	42	10	31	294	726	149	62	87		
Sep	752	676	289	40	32	8	249	387	76	20	56		
Oct	1 269	873	257	48	32	16	209	616	396	34	362		
Nov	953	827	314	43	30	14	271	513	126	21	105		
Dic	1 487	866	332	58	41	18	274	533	621	75	546		
18 Ene	986	827	265	82	11	71	184	562	159	15	144		
Feb	758	694	294	54	27	27	240	401	64	21	42		

23. PRODUCCIÓN Y DEMANDA
C) Indicadores de construcción, acero y cemento

23.10 Índices de producción de la industria de la construcción

Ministerio de Fomento

Base 100 = 1 enero 2009

	Nueva contratación				Trabajos realizados por las empresas				Ingresos de explotación				Subcontratas cedidas a otras empresas			
	Total	Edifi- cación	Inge- niería civil	Otras acti- vida- des	Total	Edifi- cación	Inge- niería civil	Otras acti- vida- des	Total	Edifi- cación	Inge- niería civil	Otras acti- vida- des	Total	Edifi- cación	Inge- niería civil	Otras acti- vida- des
	1	2	3	4	5	6	7	8	9	10	11	12	13	14	15	16
15	66,2	65,1	66,9	209,2	68,7	70,8	54,7	182,6	65,3	67,2	53,3	177,2	53,4	54,2	49,0	139,5
16	71,6	70,9	68,0	465,6	71,3	72,6	61,7	171,6	68,4	69,3	61,1	163,6	58,1	57,6	59,1	108,5
17	P 78,2	73,8	85,6	298,6	71,5	72,7	64,4	115,7	70,3	71,8	62,3	111,2	66,1	68,9	55,6	79,5
16 Mar	P 61,0	52,0	80,0	250,9	65,6	66,6	56,1	187,6	64,3	65,1	56,9	177,7	59,8	59,7	59,3	108,6
Abr	P 77,6	88,2	49,7	224,5	73,4	75,3	61,9	153,2	70,7	72,7	59,6	144,2	61,1	63,3	52,7	81,0
May	P 80,6	85,8	57,4	864,3	73,5	75,4	60,8	177,4	69,9	71,6	59,4	165,4	57,3	57,6	55,4	81,7
Jun	P 83,2	82,2	69,7	1 248,1	71,3	72,1	64,1	165,5	69,8	70,3	64,2	163,5	64,4	63,8	64,8	149,5
Jul	P 68,7	70,3	62,0	258,9	74,2	74,8	66,6	183,7	69,9	70,1	65,4	168,8	55,0	53,2	61,4	64,9
Ago	P 51,5	46,5	51,9	910,1	65,6	65,2	62,8	173,4	62,3	61,3	63,1	159,1	51,1	47,5	64,2	59,1
Sep	P 82,4	82,5	80,3	226,5	70,3	70,9	63,6	168,8	69,3	69,9	63,4	164,1	65,7	66,1	62,9	131,3
Oct	P 79,9	79,1	79,9	205,1	71,1	72,0	63,4	165,1	68,7	69,4	62,7	157,4	60,6	60,4	60,5	103,3
Nov	P 80,2	76,5	80,6	711,3	73,9	74,4	67,1	179,9	69,5	69,6	65,3	165,3	54,1	52,5	60,1	63,7
Dic	P 76,7	76,7	76,5	97,5	84,4	84,3	80,7	185,8	81,8	81,5	79,3	191,1	72,8	71,5	74,7	228,6
17 Ene	P 65,1	66,6	59,8	188,0	65,5	66,5	56,6	170,9	63,6	64,8	55,2	158,1	57,0	58,6	50,8	68,7
Feb	P 65,2	64,6	64,4	236,2	65,8	65,5	61,6	194,5	63,0	63,1	58,7	178,0	53,5	54,5	49,7	63,2
Mar	P 66,8	59,4	79,8	422,6	69,5	66,9	75,3	199,7	69,4	67,6	72,3	192,9	69,1	70,2	63,4	145,0
Abr	P 74,9	75,9	71,2	169,0	65,8	67,2	57,6	120,7	65,1	67,2	54,2	116,7	62,5	67,4	44,0	88,4
May	P 83,4	81,7	86,4	170,4	72,0	73,9	63,0	94,9	70,1	72,7	58,7	89,0	63,5	68,4	45,3	48,4
Jun	P 88,5	85,8	92,9	250,9	73,5	75,2	64,6	109,5	71,9	74,2	61,0	107,0	66,4	70,7	49,9	89,2
Jul	P 82,1	73,3	101,3	226,5	74,3	76,1	64,2	122,6	71,6	73,8	60,5	116,4	62,3	65,7	49,1	73,1
Ago	P 65,0	65,1	63,7	126,2	66,2	67,8	59,7	60,4	64,9	66,7	57,8	63,7	60,5	62,6	52,1	86,8
Sep	P 81,5	81,4	81,6	89,4	70,6	71,7	65,6	73,2	70,5	72,0	64,0	67,0	69,9	73,0	59,2	23,5
Oct	P 88,7	76,2	110,4	729,6	73,3	75,6	63,2	79,3	72,9	75,2	62,8	75,4	71,3	74,1	61,3	48,1
Nov	P 80,8	71,9	94,3	674,9	74,5	75,5	70,3	70,7	75,0	76,8	67,2	74,1	76,7	81,7	57,7	97,6
Dic	P 96,0	84,2	121,6	299,4	86,5	89,9	71,4	92,0	85,2	87,6	74,6	95,7	80,5	79,4	84,2	121,5
18 Ene	P 91,5	85,8	103,5	216,8	67,8	70,6	55,1	82,2	64,9	68,1	50,8	81,2	54,7	59,2	37,7	74,6
Feb	P 75,3	66,4	92,7	378,7	70,5	73,4	57,4	83,4	69,2	72,6	54,8	77,9	64,5	69,4	46,8	39,6

Nota: Esta estadística sustituye a la antigua Encuesta Coyuntural de la Industria de la Construcción (ECIC).

23. PRODUCCIÓN Y DEMANDA
C) Indicadores de construcción, acero y cemento

23.11 Producción y consumo aparente de acero y cemento

Unión de Empresas Siderúrgicas (UNESID) y Asociación de Fabricantes de Cemento de España (OFICEMEN)

Miles de toneladas

	Acero				Cemento				
	Producción	Exportación	Importación	Disponibilidades	Producción (a)	Incremento de stocks	Exportación	Importación	Consumo aparente
	1	2	3	4=1-2+3	5	6	7	8	9
11	15 557	9 876	8 871	14 552	22 178	-119	2 323	466	20 441
12	13 639	9 658	7 753	11 735	15 939	62	2 661	380	13 597
13	14 255	9 875	7 605	11 984	13 732	249	3 039	299	10 743
14	14 249	9 831	8 272	12 690	14 554	330	3 738	344	10 831
15	14 857	9 630	8 976	14 203	15 077	430	3 551	396	11 492
16	13 627	9 322	9 453	13 758	15 062	380	3 907	355	11 130
16 E-D	13 627	9 322	9 453	13 758	15 062	380	3 907	355	11 130
17 E-D	P 14 441	8 764	9 892	15 569
16 May	1 281	920	853	1 214	1 365	14	417	24	958
Jun	1 167	780	833	1 221	1 388	48	324	27	1 042
Jul	925	723	687	889	1 361	83	351	32	959
Ago	1 122	691	532	963	1 286	41	316	26	955
Sep	1 174	830	864	1 208	1 227	-41	302	38	1 005
Oct	1 166	814	969	1 321	1 387	93	360	14	948
Nov	1 105	672	972	1 405	1 315	43	306	35	1 002
Dic	944	659	736	1 022	1 060	18	272	26	796
17 Ene	P 1 179	673	922	1 428	1 071	3	253	24	839
Feb	P 1 113	663	882	1 332	1 208	36	277	26	921
Mar	P 1 366	835	915	1 446	1 396	-75	380	35	1 127
Abr	P 1 224	642	831	1 413	1 370	85	395	27	917
May	P 1 249	772	961	1 438	1 381	-115	422	27	1 101
Jun	P 1 248	797	784	1 236	1 267	-165	377	29	1 085
Jul	P 999	645	728	1 082	1 330	27	329	35	1 009
Ago	P 1 130	538	681	1 273	1 257	-29	292	13	1 006
Sep	P 1 205	804	809	1 211	1 221	-54	273	29	1 031
Oct	P 1 392	781	847	1 459
Nov	P 1 312	839	810	1 282
Dic	P 1 020	775	722	968

a. Los datos provisionales sólo incluyen la producción de cemento gris.

23. PRODUCCIÓN Y DEMANDA
D) Indicadores de vehículos

23.12 Disponibilidades y utilizaciones de vehículos de carga, autobuses y autocares

Dirección General de Tráfico y Asociación Española de Fabricantes de Automóviles

Número de vehículos

	Vehículos industriales						Autobuses y autocares				
	Disponibilidades		Disponibilidades = utilizaciones	Utilizaciones			Nivel estimado del parque (miles)	Matriculaciones ordinarias (b)			Nivel estimado del parque (miles)
	Producción	Matriculaciones ordinarias de importación		Exportaciones	Matriculaciones ordinarias	Estimación de variación de existencias		Del cual		(b)	
	(a)	(b)	(a)	(b)	(BE)	Importación	Fabricación nacional				
1	2	3=	4	5	6=	7	8	9	10	11	
13	443 638	84 097	527 735	386 243	109 123	32 369	5 533	1 742	1 082	660	60
14	530 993	105 430	636 423	408 150	139 285	88 988	5 501	2 115	1 257	857	60
15	530 853	154 581	685 434	380 008	183 062	122 364	5 468	2 953	1 893	1 059	60
16	578 531	167 844	746 375	421 153	195 364	129 858	5 514	3 759	2 063	1 696	62
17	P 605 115	181 553	786 668	451 287	214 113	121 268	5 456	4 035	2 045	1 989	64
17 E-M	P 159 088	44 061	203 149	116 117	50 878	36 154	5 535	879	410	469	62
18 E-M	P 162 941	48 000	210 941	116 590	57 533	36 818	...	1 107	677	430	...
17 Jun	P 60 030	16 627	76 657	45 315	20 173	11 169	5 560	316	165	151	63
Jul	P 49 300	15 858	65 158	38 630	18 870	7 658	5 570	233	147	86	63
Ago	P 23 383	11 699	35 082	19 617	13 978	1 487	5 575	171	79	92	63
Sep	P 58 373	13 790	72 163	43 713	16 440	12 010	5 581	705	360	344	63
Oct	P 54 134	17 038	71 172	41 550	20 008	9 614	5 463	347	234	113	64
Nov	P 61 567	17 401	78 968	46 849	20 792	11 327	5 470	337	222	115	64
Dic	P 35 354	14 111	49 465	24 071	17 126	8 268	5 456	319	192	127	64
18 Ene	P 56 738	15 251	71 989	41 478	18 430	12 081	5 589	372	262	110	64
Feb	P 55 191	15 358	70 549	39 603	18 607	12 339	5 598	366	204	162	64
Mar	P 51 012	17 391	68 403	35 509	20 496	12 398	...	369	211	158	...

a. Asociación Española de Fabricantes de Automóviles.

b. Dirección General de Tráfico.

23. PRODUCCIÓN Y DEMANDA
D) Indicadores de vehículos

23.13 Disponibilidades y utilizaciones de turismos y motocicletas

Dirección General de Tráfico, Asociación Española de Fabricantes de Automóviles.

Miles de vehículos

	Turismos						Motocicletas				
	Disponibilidades		Disponibilidades = utilizaciones =1+2=4+5+7	Utilizaciones			Nivel estimado del parque (b)	Matriculaciones ordinarias (b)			Nivel estimado del parque (b)
	Producción (a)	Matriculaciones ordinarias de turismos importados (b)		Exportaciones (a)	Matriculaciones ordinarias (b)	Estimación de variación de existencias (BE)		Del cual		Nivel estimado del parque (b)	
			Importación				Fabricación nacional				
1	2	3	4	5	6	7	8	9	10	11	
13	1 719,7	599,6	2 319,3	1 493,7	742,3	83,2	22 024,5	95,8	86,1	9,8	2 891,2
14	1 872,0	723,3	2 595,3	1 631,7	890,1	73,4	22 029,5	114,6	109,1	5,5	2 972,2
15	2 202,3	910,6	3 113,0	1 893,7	1 094,0	125,2	22 355,5	137,1	130,9	6,2	3 079,5
16	2 307,4	1 105,8	3 413,1	2 011,2	1 230,1	171,8	22 876,2	160,7	156,3	4,4	3 211,4
17	P 2 243,2	1 207,5	3 450,7	1 984,1	1 341,6	125,0	23 623,6	144,5	141,3	3,2	3 327,0
17 E-M	P 645,8	304,2	950,1	565,5	333,9	50,7	23 075,4	26,4	25,9	0,5	3 232,8
18 E-M	P 607,4	329,6	936,9	504,1	366,7	66,1	...	32,7	130,4	1,2	...
17 Jun	P 200,2	125,8	326,0	171,9	141,3	12,9	23 308,8	17,5	17,3	0,2	3 271,4
Jul	P 181,9	107,0	288,9	160,2	119,8	9,0	23 377,9	16,0	15,5	0,5	3 285,6
Ago	P 55,8	73,8	129,6	60,7	80,6	-11,7	23 408,9	11,1	10,9	0,2	3 295,3
Sep	P 201,1	81,3	282,4	180,1	91,5	10,9	23 445,5	13,0	12,8	0,3	3 306,2
Oct	P 188,3	93,1	281,3	169,4	103,8	8,1	23 612,2	13,0	12,6	0,4	3 317,1
Nov	P 236,2	102,3	338,5	207,5	113,8	17,2	23 651,4	12,0	11,4	0,5	3 326,1
Dic	P 139,1	97,7	236,7	121,0	111,4	4,4	23 623,6	8,7	8,5	0,2	3 327,0
18 Ene	P 187,0	99,4	286,3	154,2	109,3	22,9	23 565,3	11,1	109,3	0,7	3 336,9
Feb	P 208,8	107,4	316,2	171,4	119,6	25,2	23 631,1	9,7	9,4	0,3	3 345,2
Mar	P 211,6	122,8	334,4	178,5	137,8	18,0	...	11,9	11,7	0,2	...

a. Asociación Española de Fabricantes de Automóviles.
b. Dirección General de Tráfico.

23. PRODUCCIÓN Y DEMANDA
E) Indicadores de los servicios

23.14 Comercio y hostelería

Instituto Nacional de Estadística, Comisión de la Unión Europea (European Economy. Supplement B)

Saldos, índices y miles

	Encuesta del comercio minorista (saldos en %)(a)(b)				Índices de comercio al por menor (Base 2015=100, CNAE 2009)								Hostelería (miles)					
	Índice de confianza (c)	Situación del negocio		Intención de pedidos	Nivel de existencias	Índice general de comercio minorista	Índice general sin estaciones de servicio						Viajeros recibidos			Pernoctaciones efectuadas		
		Actualmente	Expectativas				Total	Del cual Alimentación	Grandes superficies	Grandes cadenas	Pequeñas cadenas	Empresas unilocales	Total	Extranjeros	Residentes	Total	Extranjeros	Residentes
1	2	3	4	5	6	7	8	9	10	11	12	13	14	15	16	17	18	
14	6,7	-4,6	25,8	11,0	1,1	97,7	96,8	98,0	96,1	95,3	98,3	97,3	87 815	43 132	44 683	295 261	190 531	104 730
15	14,1	12,7	32,9	19,0	3,2	100,0	100,0	100,0	100,0	100,0	100,0	100,0	93 217	45 693	47 524	308 236	197 981	110 255
16	12,4	9,6	31,9	19,6	4,3	102,3	103,0	102,5	102,9	104,7	101,5	102,2	99 840	50 297	49 543	331 169	216 930	114 239
17	P 11,0	7,9	32,9	20,4	7,7	105,4	105,5	105,3	106,2	110,4	101,4	102,6	103 568	53 297	50 272	340 677	225 076	115 601
17 E-A	P 11,1	6,4	33,2	20,9	6,3	99,0	98,9	98,2	96,9	101,5	94,3	99,1	26 756	12 585	14 171	79 574	49 422	30 152
18 E-A	P 11,5	5,8	36,8	23,1	8,0
17 Jun	P 13,8	13,3	35,7	17,6	7,6	107,8	108,0	107,1	106,0	112,2	103,6	106,8	10 609	5 844	4 765	36 551	25 723	10 827
Jul	P 13,0	11,1	37,7	21,7	9,8	113,0	113,4	110,6	117,5	119,9	109,8	107,5	11 810	6 405	5 405	43 652	29 347	14 305
Ago	P 9,1	2,3	30,4	15,3	5,4	103,1	102,5	109,2	105,2	111,4	99,8	94,8	12 301	6 369	5 932	46 720	29 688	17 032
Sep	P 10,7	7,7	33,7	24,5	9,2	104,1	104,2	106,5	102,0	110,4	99,1	101,7	10 926	6 181	4 745	38 024	26 711	11 313
Oct	P 10,6	9,2	32,1	23,1	9,5	102,7	102,6	105,0	95,8	108,5	98,3	102,1	9 462	5 165	4 297	30 937	21 702	9 235
Nov	P 10,0	6,2	33,6	22,0	9,8	106,8	107,3	102,9	110,8	112,5	102,9	102,9	6 071	2 749	3 322	17 492	10 791	6 701
Dic	P 10,5	10,7	30,3	19,9	9,6	126,5	128,7	126,4	151,0	136,2	125,9	113,6	5 792	2 330	3 462	16 180	9 196	6 984
18 Ene	P 11,3	4,9	36,3	18,8	7,2	107,9	108,3	98,7	116,3	111,8	106,8	102,2	5 132	2 400	2 732	15 398	9 958	5 440
Feb	P 13,0	8,3	37,1	25,6	6,5	92,1	91,3	93,8	85,9	95,2	87,7	91,6	5 821	2 610	3 211	16 511	10 247	6 264
Mar	P 10,8	6,8	36,3	23,6	10,6	103,2	102,8	107,8	94,5	110,2	97,9	101,6	7 521	3 394	4 127	21 966	12 985	8 981
Abr	P 10,9	3,0	37,4	24,3	7,8

a. Información adicional disponible en: http://ec.europa.eu/economy_finance/db_indicators/surveys/index_en.htm
b. Corregidos de variaciones estacionales
c. 1 = (2 + 3 - 5)/3

23. PRODUCCIÓN Y DEMANDA
E) Indicadores de los servicios

23.15 Transporte y turismo

Instituto Nacional de Estadística, Puertos del Estado, AENA, CORES (a)

Miles

	Viajeros transportados								Consumo toneladas métricas		Viajeros entrados por fronteras (e)						
	Ferrocarril			Autobús		Tráfico Portuario		Tráfico de pasajeros en los aeropuertos españoles (AENA)	Gasolina	Gasóleo	Total	Turistas				Excursionistas	
	Cercanías (b)	Del cual		Cercanías	Media y larga distancia	Total (d)	Crucero					Total	Según vía de acceso				
		Media y larga distancia (c)	AVE					Carretera	Aeropuertos	Ferrocarril	Puertos						
1	2	3	4	5	6	7	8	9	10	11=12+17	12=13a16	13	14	15	16	17	
14	509 782	59 642	...	442 484	210 138	28 699	7 669	195 864	4 617	28 331
15	510 724	61 453	19 428	443 262	210 233	30 626	8 413	207 421	4 650	29 780
16	523 022	62 449	20 352	465 438	209 178	30 504	8 685	230 230	4 752	30 232	115 561	75 315	12 973	60 344	363 1 635	40 246	
17	P 539 094	64 261	21 109	463 485	209 714	32 004	9 253	249 223	4 869	30 795	121 649	81 795	12 879	66 647	374 1 895	39 854	
17 E-M	P 136 048	14 672	4 884	114 040	50 542	4 919	1 087	45 456	1 089	7 717	20 354	12 939	1 733	10 894	55 257	7 415	
18 E-M	P	21 436	13 719	1 954	11 512	48 205	7 717	
17 May	P 47 887	5 793	1 971	42 061	17 844	2 671	938	22 378	409	2 548	11 304	7 944	1 155	6 617	27 144	3 360	
Jun	P 46 857	5 690	1 942	41 187	17 839	2 837	791	24 499	439	2 619	11 485	8 432	1 100	7 218	39 76	3 053	
Jul	P 42 327	5 827	1 884	39 286	19 153	3 524	824	27 570	456	2 589	15 228	10 511	2 018	8 256	63 174	4 717	
Ago	P 32 379	5 103	1 547	33 060	17 744	4 156	929	27 426	468	2 502	15 961	10 426	2 327	7 658	59 381	5 535	
Sep	P 45 004	5 626	1 794	40 568	18 027	3 734	1 094	25 082	417	2 486	12 330	8 835	1 159	7 310	35 332	3 495	
Oct	P 50 219	5 744	1 884	42 938	18 189	3 068	1 262	22 842	414	2 578	10 562	7 265	946	6 138	29 152	3 296	
Nov	P 49 400	5 112	1 708	38 745	17 447	2 137	823	16 579	379	2 676	7 004	4 401	635	3 575	18 173	2 602	
Dic	P 45 176	5 130	1 670	35 409	16 175	2 241	699	16 366	400	2 699	6 811	3 982	651	3 245	16 70	2 830	
18 Ene	P 44 783	4 809	1 581	37 863	17 116	1 854	529	15 497	368	2 627	6 503	4 110	538	3 473	12 88	2 392	
Feb	P 45 262	4 946	1 662	37 327	16 383	1 668	497	15 284	352	2 597	6 627	4 225	622	3 521	17 65	2 402	
Mar	P	8 307	5 384	794	4 518	20 52	2 923	

- a. AENA: Aeropuertos Españoles y Navegación Aérea. CORES:Corporación de Reservas Estratégicas de Productos Petrolíferos.
- b. Todos los operadores ferroviarios (RENFE y otras empresas autonómicas).
- c. RENFE (Red Nacional de los Ferrocarriles Españoles).
- d. Estadística Tráfico Portuario de Puertos del Estado. Pasajeros en régimen de transporte y crucero.
- e. La Estadística de Movimientos Turísticos en Frontera (FRONTUR) realizada por el INE difunde resultados a partir de octubre 2015 sustituyendo a la que anteriormente (desde 1996) realizaba el Instituto de Estudios Turísticos (Turespaña).

23. PRODUCCIÓN Y DEMANDA
F) Opiniones empresariales

23.16 Total industria (CNAE 2009)

Encuesta de Coyuntura Industrial (ECI) del Ministerio de Energía, Turismo y Agenda Digital (a)

Saldos netos

	Indicador del clima industrial y componentes (datos corregidos de variaciones estacionales) (b)					Indicador del clima industrial y componentes (datos originales)						Tendencia (expectativas)		
	Indicador clima industrial (c)	Nivel de cartera de pedidos	Nivel de cartera de pedidos extranjera	Nivel de existencias de productos terminados	Tendencia de la producción (expectativas)	Indicador clima industrial (c)	Nivel de cartera de pedidos	Nivel de cartera de pedidos extranjera	Nivel de producción	Nivel de existencias de productos terminados	Tendencia (expectativas)			
											Producción	Empleo	Precios	
1	2	3	4	5	6	7	8	9	10	11	12	13		
12 M	-17	-37	-26	9	-5	-17	-37	-26	-20	9	-5	-16	-2	
13 M	-14	-31	-21	9	-1	-14	-31	-21	-10	9	-1	-10	-6	
14 M	-8	-16	-11	9	3	-8	-16	-11	0	9	3	-7	-5	
15 M	-1	-5	-2	6	9	-1	-5	-2	6	6	9	2	-8	
16 M	-2	-5	-5	8	6	-2	-5	-5	4	8	6	2	-5	
17 M	2	2	1	5	8	2	2	1	8	5	8	5	6	
16 Sep	-3	-8	-11	7	6	-3	-8	-11	-1	7	6	-4	-10	
Oct	-2	-6	-3	6	8	-3	-7	-3	1	6	4	-3	-1	
Nov	1	-3	-5	6	10	-2	-3	-5	5	6	3	-2	1	
Dic	-2	-2	-4	7	1	-5	-3	-4	11	7	-5	-5	2	
17 Ene	-0	-2	-4	9	11	-0	-4	-4	-	9	13	8	14	
Feb	2	-1	2	4	12	4	-3	2	2	4	19	5	5	
Mar	-1	-2	-1	9	8	1	-2	-1	5	9	15	9	11	
Abr	-1	4	5	8	3	2	6	5	10	8	7	13	6	
May	-0	4	6	10	6	2	5	6	11	10	10	7	7	
Jun	2	5	9	7	6	2	7	9	14	7	7	10	1	
Jul	-2	2	-	10	3	-3	2	-	2	10	-2	5	3	
Ago	-1	-3	-5	6	9	-1	-3	-5	8	6	7	2	8	
Sep	3	3	1	9	13	2	3	1	5	9	14	-1	1	
Oct	7	6	-3	-6	10	6	6	-3	7	-6	6	0	7	
Nov	6	7	1	-2	8	3	7	1	16	-2	0	-4	4	
Dic	5	4	-5	-	11	3	4	-5	13	-	4	9	5	
18 Ene	7	1	-5	-2	9	4	-1	-5	7	-2	11	8	15	
Feb	8	2	-5	1	10	4	-	-11	2	-0	12	5	10	
Mar	8	2	-6	2	10	3	5	2	9	10	14	9	10	
Abr	8	1	-6	2	10	6	1	-4	4	6	21	9	6	

- a. La metodología de la ECI está disponible en <http://www.minetur.gob.es/es-ES/IndicadoresyEstadisticas/Industria/EncuestaCoyuntura/Documents/metodologiaeci.pdf>
- b. Series desestacionalizadas mediante procedimiento automático a través del programa JDemetra+
- c. Promedio del nivel de cartera de pedidos menos el nivel de existencias de productos terminados más la tendencia de la producción

23. PRODUCCIÓN Y DEMANDA
F) Opiniones empresariales

23.17 Industrias de bienes de consumo, bienes intermedios y bienes de inversión (CNAE 2009)

Encuesta de Coyuntura Industrial (ECI) del Ministerio de Energía, Turismo y Agenda Digital (a)

Saldos netos

		Bienes de consumo				Bienes intermedios				Bienes de inversión			
		Indicador de clima industrial (ICI) (b)	Nivel de cartera de pedidos	Nivel de existencias de productos terminados	Tendencia producción (expectativas)	Indicador de clima industrial (ICI) (b)	Nivel de cartera de pedidos	Nivel de existencias de productos terminados	Tendencia producción (expectativas)	Indicador de clima industrial (ICI) (b)	Nivel de cartera de pedidos	Nivel de existencias de productos terminados	Tendencia producción (expectativas)
		1	2	3	4	5	6	7	8	9	10	11	12
12	M	-10	-24	7	1	-22	-46	14	-8	-15	-39	0	-6
13	M	-9	-22	7	1	-17	-37	15	0	-13	-34	2	-5
14	M	-3	-9	4	3	-12	-22	17	3	-6	-17	2	1
15	M	-0	-3	7	9	-4	-11	9	8	4	0	1	12
16	M	-1	-1	8	8	-7	-11	14	5	3	-0	-3	6
17	M	2	2	7	10	1	0	7	9	6	5	-3	11
16	Sep	2	2	7	11	-9	-14	14	2	3	-7	-9	8
	Oct	2	4	6	7	-10	-14	12	-3	0	-6	-3	5
	Nov	1	2	3	6	-6	-13	13	8	-0	-2	-2	-1
	Dic	-5	1	7	-9	-7	-9	11	0	-3	0	-0	-9
17	Ene	-0	2	13	10	1	-6	11	19	-1	-6	3	5
	Feb	3	3	7	11	4	-11	6	29	6	6	-2	12
	Mar	2	-5	8	17	1	-6	12	20	3	4	3	7
	Abr	3	2	7	14	4	10	7	10	1	5	4	1
	May	2	-2	9	17	3	8	8	10	4	10	6	9
	Jun	6	8	7	16	3	7	4	5	3	8	6	5
	Jul	1	8	9	4	-1	4	7	-1	-2	-5	6	4
	Ago	3	6	6	10	-3	-7	5	3	3	-8	2	20
	Sep	2	6	5	3	-0	-1	15	16	12	7	-2	27
	Oct	1	-1	-2	2	3	2	-1	5	19	21	-19	15
	Nov	1	-10	1	15	-2	6	7	-5	15	15	-23	7
	Dic	-3	8	14	-2	-0	-1	1	2	15	5	-21	18
18	Ene	-2	-5	5	3	-2	-11	7	11	23	21	-26	21
	Feb	1	-2	4	9	1	-2	6	10	16	7	-17	24
	Mar	-1	1	11	8	3	2	14	22	7	14	2	9
	Abr	3	-9	1	19	3	1	11	18	17	14	2	40

a. La metodología de la ECI está disponible en <http://www.minetur.gob.es/es-ES/IndicadoresyEstadisticas/Industria/EncuestaCoyuntura/Documents/metodologiaeci.pdf>

b. Promedio del nivel de cartera de pedidos menos el nivel de existencias de productos terminados más la tendencia de la producción

23. PRODUCCIÓN Y DEMANDA
F) Opiniones empresariales

23.18 Industria de la construcción (CNAE 2009)

Encuesta de Coyuntura del sector de la construcción (ECC) del Ministerio de Energía, Turismo y Agenda Digital (a)

Saldos netos

		Total				Construcciones		Vivienda		Obras públicas		Servicios varios			
		Nivel de producción	Nivel de cartera de pedidos	Tendencia (expectativas)		Nivel de producción	Nivel de cartera de pedidos	Nivel de producción	Nivel de cartera de pedidos	Nivel de producción	Nivel de cartera de pedidos	Nivel de producción	Nivel de cartera de pedidos		
				Producción	Cartera de Pedidos									1	2
12	M	-23	-50	-44	-60	-18	-55	-26	-70	-19	-35	-29	-36		
13	M	-27	-57	-40	-52	-6	-14	-37	-68	-24	-59	-15	-41		
14	M	-16	-51	-24	-27	-10	-19	-27	-76	-11	-44	-4	-20		
15	M	-6	-37	-19	-17	-3	-6	-16	-50	-3	-34	10	-21		
16	M	-21	-47	-23	-33	-13	-25	-24	-58	-21	-46	-18	-33		
17	M	-6	-39	-8	-15	10	-19	-4	-40	-5	-40	-15	-41		
16	Sep	-18	-43	-11	-53	-39	-28	-32	-69	-8	-43	-4	7		
	Oct	-20	-54	-42	-32	-29	-42	-19	-61	-24	-57	-11	-33		
	Nov	-2	-36	-16	-50	-54	-59	-17	-46	10	-38	19	-2		
	Dic	-12	-53	-36	-32	-45	-51	-17	-58	-8	-51	-3	-47		
17	Ene	-27	-78	-47	-45	-48	-56	-42	-86	-12	-69	-24	-83		
	Feb	-19	-36	-8	-34	-5	-37	-23	-52	-20	-32	-12	-9		
	Mar	-4	-44	-6	-40	13	-11	-12	-61	14	-36	-29	-36		
	Abr	-6	-27	14	15	-5	-10	-3	-40	-10	-25	-6	-10		
	May	-8	-39	-18	-19	-1	-20	-3	-38	-1	-37	-37	-52		
	Jun	-10	-45	-24	-21	47	-12	-13	-43	-9	-45	-23	-58		
	Jul	0	-33	-23	-19	68	-13	5	-35	-5	-25	-16	-51		
	Ago	-9	-46	-14	-3	41	9	-6	-40	-9	-51	-26	-59		
	Sep	10	-31	23	-4	7	-39	34	-22	-4	-37	-9	-37		
	Oct	11	-33	14	-2	9	-15	1	-27	17	-37	19	-43		
	Nov	-6	-25	-7	-4	2	-11	13	-15	-18	-35	-21	-28		
	Dic	-0	-32	1	-2	-4	-15	6	-22	-6	-46	2	-29		
18	Ene	9	-29	2	2	2	-17	22	-11	1	-41	-	-46		
	Feb	1	-19	10	6	14	-9	18	-3	-18	-34	4	-25		
	Mar	-11	-27	10	10	46	-12	-3	-40	-20	-23	-23	-12		
	Abr	2	-34	-10	-23	3	-10	28	-31	-24	-52	3	-5		

a. La metodología de la ECC está disponible en <http://www.minetur.gob.es/es-ES/IndicadoresyEstadisticas/Industria/EncuestaCoyuntura/documents/metodologiaECC.pdf>

23. PRODUCCIÓN Y DEMANDA
F) Opiniones empresariales

23.19 Utilización de la capacidad productiva y factores que han limitado la producción.
Total industria (excluida construcción) (CNAE 2009)

Encuesta de Coyuntura Industrial (ECI) del Ministerio de Energía, Turismo y Agenda Digital (a)

Porcentajes y saldos

	Capacidad productiva instalada (Saldos)	% de utilización de la capacidad productiva instalada		Factores limitativos de la producción (%)								Pro memoria		
		Nivel	Tendencia (expectativas)	Ninguno	Debilidad de la demanda interior	Insuficiencia de las exportaciones	Insuficiencia del equipo instalado	Falta de mano de obra	Insuficiencia materias primas	Dificultades de financiación y/o tesorería	Otros	Período de trabajo asegurado (días)	Stock de materias primas (Saldos)	
	1	2	3	4	5	6	7	8	9	10	11	12	13	
13	M	21	72,5	73,2	21	52	15	1	1	1	4	7	54	-1
14	M	18	75,9	76,6	28	45	14	1	1	1	3	6	50	1
15	M	15	77,5	78,5	32	38	14	2	1	2	3	8	75	1
16	M	10	78,5	79,8	40	30	13	3	1	1	3	9	84	2
17	M	7	78,8	79,6	42	25	13	3	1	2	3	11	71	2
13	IV	20	73,6	74,2	23	50	15	1	0	1	3	6	45	-1
14	I	20	75,6	75,7	27	47	13	1	0	1	4	8	42	-0
	II	19	75,4	77,2	28	46	15	2	1	1	3	6	47	1
	III	16	75,8	76,2	29	43	14	2	1	1	4	6	46	2
	IV	15	76,9	77,1	29	45	15	1	1	1	2	6	65	1
15	I	14	76,8	78,1	31	40	13	2	1	1	3	8	59	1
	II	15	77,7	79,3	32	39	14	1	0	3	3	7	70	1
	III	15	77,7	77,8	33	38	14	2	1	2	3	9	61	1
	IV	16	77,8	78,8	34	36	13	4	0	2	4	8	109	0
16	I	11	77,6	79,2	35	32	12	3	3	2	3	10	114	1
	II	10	78,2	79,7	40	33	14	3	1	1	3	6	71	2
	III	11	79,0	80,1	42	26	15	4	1	1	4	8	79	6
	IV	10	79,2	80,1	41	29	12	2	1	1	3	12	71	-1
17	I	8	77,6	80,0	39	28	14	2	0	1	4	11	66	1
	II	7	78,3	79,4	45	24	11	2	1	5	3	11	57	0
	III	7	79,1	77,4	41	22	15	4	2	2	2	14	112	4
	IV	6	80,3	81,5	44	27	11	2	1	2	3	9	51	4
18	I	11	79,4
	II	9	80,2

a. La metodología de la ECI está disponible en <http://www.minetur.gob.es/es-ES/IndicadoresyEstadisticas/Industria/EncuestaCoyuntura/Documents/metodologiaeci.pdf>

CAPÍTULO 24 EMPLEO Y SALARIOS

24. EMPLEO Y SALARIOS
A) Encuesta de población activa

24.1 Población de 16 y más años: resumen

Instituto Nacional de Estadística

Miles de personas

		Población de 16 y más años										Pro memoria : Tasas			
		Activa							Inactiva			Activa 12=2/1	Paro 13=8/2	Empleo 14=3/1	
		Ocupados					Parados 8	Total 9=10+11	Hombres 10	Mujeres 11					
Total	Total	Total	No asalariados 4	Asalariados											
				Total 5=6+7	Sector privado 6	Sector público 7									
1=2+9	2=3+8	3=4+5	4	5=6+7	6	7	8	9=10+11	10	11	12=2/1	13=8/2	14=3/1		
12	M	38 815	23 444	17 633	3 059	14 573	11 461	3 112	5 811	15 371	6 246	9 125	60,40	24,79	45,43
13	M	38 639	23 190	17 139	3 070	14 069	11 132	2 937	6 051	15 448	6 340	9 109	60,02	26,10	44,36
14	M	38 515	22 955	17 344	3 058	14 286	11 360	2 926	5 610	15 560	6 415	9 145	59,60	24,44	45,04
15	M	38 498	22 922	17 866	3 093	14 773	11 798	2 975	5 056	15 576	6 434	9 142	59,54	22,06	46,41
16	M	38 532	22 823	18 342	3 113	15 228	12 227	3 001	4 481	15 709	6 540	9 169	59,23	19,64	47,60
17	M	38 654	22 742	18 825	3 110	15 715	12 686	3 029	3 917	15 912	6 631	9 281	58,84	17,23	48,70
17 I-I	M	38 608	22 693	18 438	3 098	15 341	12 367	2 974	4 255	15 915	6 645	9 270	58,78	18,75	47,76
18 I-I	M	38 780	22 670	18 874	3 082	15 792	12 687	3 106	3 796	16 110	6 735	9 375	58,46	16,74	48,67
16 I		38 492	22 821	18 030	3 095	14 935	11 917	3 018	4 791	15 671	6 512	9 159	59,29	21,00	46,84
II		38 506	22 876	18 301	3 113	15 188	12 193	2 995	4 575	15 630	6 521	9 109	59,41	20,00	47,53
III		38 544	22 848	18 528	3 123	15 405	12 401	3 004	4 321	15 695	6 518	9 178	59,28	18,91	48,07
IV		38 585	22 746	18 508	3 123	15 385	12 399	2 986	4 238	15 839	6 610	9 229	58,95	18,63	47,97
17 I		38 608	22 693	18 438	3 098	15 341	12 367	2 974	4 255	15 915	6 645	9 270	58,78	18,75	47,76
II		38 629	22 728	18 813	3 123	15 690	12 687	3 004	3 914	15 902	6 633	9 269	58,84	17,22	48,70
III		38 663	22 781	19 049	3 143	15 907	12 845	3 062	3 732	15 882	6 575	9 307	58,92	16,38	49,27
IV		38 717	22 765	18 998	3 076	15 923	12 848	3 075	3 767	15 952	6 671	9 281	58,80	16,55	49,07
18 I		38 780	22 670	18 874	3 082	15 792	12 687	3 106	3 796	16 110	6 735	9 375	58,46	16,74	48,67

Nota general a los cuadros de la EPA: Como consecuencia del cambio en la base poblacional (Censo 2011), se han revisado todas las series que figuran en este cuadro, a partir del año 2002. Adicionalmente, desde el 1er. trimestre de 2005, se han incorporado las nuevas variables obligatorias a que se refiere el Reglamento (CE) 2257/2003 (sobre adaptación de lista de características de la EPA), se ha implantado un procedimiento centralizado para las entrevistas telefónicas y se ha modificado el cuestionario. Por tanto, en el 1er. trimestre de 2005, se produce una ruptura en las series de algunas variables. Para más información, véase www.ine.es.

24. EMPLEO Y SALARIOS
A) Encuesta de población activa

24.2 Población de 16 y más años por grupos de edad y sexo

Instituto Nacional de Estadística

Miles de personas

		Ambos sexos					Hombres				Mujeres					
		Total	De 16 a 19 años	De 20 a 24 años	De 25 a 54 años	De 55 y más años	Total	De 16 a 19 años	De 20 a 24 años	De 25 a 54 años	De 55 y más años	Total	De 16 a 19 años	De 20 a 24 años	De 25 a 54 años	De 55 y más años
		1=2 a 5	2=7+12	3=8+13	4=9+14	5=10+15	6=7 a 10	7	8	9	10	11=12 a 15	12	13	14	15
12	M	38 815	1 755	2 457	21 496	13 108	18 986	903	1 243	10 877	5 962	19 829	852	1 213	10 618	7 146
13	M	38 639	1 722	2 390	21 179	13 348	18 861	886	1 210	10 685	6 080	19 778	836	1 180	10 494	7 268
14	M	38 515	1 710	2 330	20 869	13 606	18 774	879	1 181	10 506	6 208	19 740	831	1 149	10 362	7 398
15	M	38 498	1 720	2 287	20 636	13 854	18 753	884	1 161	10 377	6 330	19 744	836	1 126	10 259	7 523
16	M	38 532	1 745	2 251	20 382	14 154	18 754	898	1 144	10 233	6 479	19 778	848	1 107	10 149	7 674
17	M	38 654	1 779	2 238	20 208	14 428	18 803	917	1 137	10 136	6 613	19 851	863	1 101	10 072	7 815
17 I-I	M	38 608	1 766	2 240	20 259	14 344	18 784	910	1 138	10 165	6 572	19 824	856	1 102	10 094	7 772
18 I-I	M	38 780	1 804	2 245	20 154	14 577	18 860	930	1 141	10 103	6 686	19 920	874	1 104	10 051	7 891
16 I		38 492	1 735	2 261	20 467	14 029	18 738	891	1 150	10 279	6 418	19 754	844	1 112	10 188	7 611
II		38 506	1 742	2 254	20 405	14 105	18 742	895	1 146	10 246	6 455	19 764	846	1 108	10 160	7 650
III		38 544	1 748	2 247	20 350	14 198	18 760	900	1 142	10 216	6 502	19 784	848	1 105	10 134	7 697
IV		38 585	1 757	2 242	20 304	14 282	18 777	905	1 139	10 191	6 543	19 808	852	1 103	10 113	7 740
17 I		38 608	1 766	2 240	20 259	14 344	18 784	910	1 138	10 165	6 572	19 824	856	1 102	10 094	7 772
II		38 629	1 775	2 237	20 216	14 401	18 791	914	1 137	10 141	6 600	19 838	861	1 101	10 076	7 801
III		38 663	1 784	2 237	20 186	14 456	18 806	919	1 137	10 123	6 627	19 857	865	1 100	10 063	7 829
IV		38 717	1 793	2 239	20 171	14 513	18 831	924	1 138	10 114	6 655	19 886	869	1 101	10 057	7 858
18 I		38 780	1 804	2 245	20 154	14 577	18 860	930	1 141	10 103	6 686	19 920	874	1 104	10 051	7 891

Nota general a los cuadros de la EPA: Como consecuencia del cambio en la base poblacional (Censo 2011), se han revisado todas las series que figuran en este cuadro, a partir del año 2002. Adicionalmente, desde el 1er. trimestre de 2005, se han incorporado las nuevas variables obligatorias a que se refiere el Reglamento (CE) 2257/2003 (sobre adaptación de lista de características de la EPA), se ha implantado un procedimiento centralizado para las entrevistas telefónicas y se ha modificado el cuestionario. Por tanto, en el 1er. trimestre de 2005, se produce una ruptura en las series de algunas variables. Para más información, véase www.ine.es.

24. EMPLEO Y SALARIOS
A) Encuesta de población activa

24.3 Población activa y ocupada por grupos de edad y sexo

Instituto Nacional de Estadística

Miles de personas

		Población activa									Población ocupada								
		Hombres					Mujeres				Hombres					Mujeres			
		Total	De 16 a 24 años	De 25 a 54 años	De 55 y más años	Total	De 16 a 24 años	De 25 a 54 años	De 55 y más años	Total	De 16 a 24 años	De 25 a 54 años	De 55 y más años	Total	De 16 a 24 años	De 25 a 54 años	De 55 y más años		
		1=2+6	2=3a5	3	4	5	6=7a9	7	8	9	10=11+15	11=12a14	12	13	14	15=16a18	16	17	18
12	A	23 444	12 740	955	10 071	1 713	10 704	854	8 609	1 241	17 633	9 608	438	7 754	1 416	8 025	414	6 581	1 029
13	A	23 190	12 521	917	9 878	1 727	10 669	798	8 581	1 289	17 139	9 316	401	7 526	1 388	7 823	362	6 417	1 044
14	A	22 955	12 359	855	9 724	1 780	10 595	745	8 497	1 354	17 344	9 443	398	7 614	1 430	7 902	351	6 452	1 099
15	A	22 922	12 320	831	9 609	1 880	10 602	723	8 417	1 463	17 866	9 760	427	7 789	1 544	8 106	376	6 531	1 199
16	A	22 823	12 214	795	9 462	1 956	10 609	681	8 354	1 574	18 342	10 001	445	7 916	1 639	8 341	375	6 655	1 311
17	A	22 742	12 172	808	9 324	2 040	10 570	692	8 260	1 618	18 825	10 266	488	8 029	1 749	8 559	433	6 757	1 369
17 I-I	A	22 693	12 139	771	9 363	2 006	10 554	650	8 311	1 593	18 438	10 049	443	7 914	1 692	8 390	386	6 656	1 347
18 I-I	A	22 670	12 125	774	9 274	2 077	10 546	644	8 235	1 666	18 874	10 284	480	8 011	1 793	8 590	423	6 771	1 397
16 I		22 821	12 225	781	9 507	1 937	10 596	660	8 384	1 552	18 030	9 847	425	7 818	1 605	8 182	347	6 554	1 282
II		22 876	12 221	806	9 474	1 941	10 655	684	8 407	1 564	18 301	9 971	437	7 909	1 625	8 330	361	6 667	1 302
III		22 848	12 242	820	9 455	1 967	10 606	724	8 296	1 587	18 528	10 113	476	7 975	1 661	8 415	420	6 670	1 324
IV		22 746	12 167	774	9 412	1 981	10 579	657	8 329	1 594	18 508	10 072	443	7 963	1 666	8 436	374	6 728	1 335
17 I		22 693	12 139	771	9 363	2 006	10 554	650	8 311	1 593	18 438	10 049	443	7 914	1 692	8 390	386	6 656	1 347
II		22 728	12 158	793	9 333	2 032	10 569	683	8 267	1 619	18 813	10 257	471	8 042	1 744	8 556	422	6 667	1 364
III		22 781	12 231	876	9 297	2 058	10 550	734	8 201	1 615	19 049	10 421	548	8 090	1 782	8 629	483	6 780	1 366
IV		22 765	12 160	790	9 305	2 065	10 605	700	8 263	1 643	18 998	10 339	491	8 070	1 778	8 659	441	6 821	1 398
18 I		22 670	12 125	774	9 274	2 077	10 546	644	8 235	1 666	18 874	10 284	480	8 011	1 793	8 590	423	6 771	1 397

Nota general a los cuadros de la EPA: Como consecuencia del cambio en la base poblacional (Censo 2011), se han revisado todas las series que figuran en este cuadro, a partir del año 2002. Adicionalmente, desde el 1er. trimestre de 2005, se han incorporado las nuevas variables obligatorias a que se refiere el Reglamento (CE) 2257/2003 (sobre adaptación de lista de características de la EPA), se ha implantado un procedimiento centralizado para las entrevistas telefónicas y se ha modificado el cuestionario. Por tanto, en el 1er. trimestre de 2005, se produce una ruptura en las series de algunas variables. Para más información, véase www.ine.es.

24. EMPLEO Y SALARIOS
A) Encuesta de población activa

24.4 Ocupados por ramas de actividad, según secciones de la CNAE 2009

Instituto Nacional de Estadística

Miles de personas

		Industria										Servicios												
		Manufactureras										Energía eléctrica, gas, vapor, aire acondicionado, agua, saneamiento, residuos y descont.	Construcción	Comercio, reparación de vehículos de motor y motocicletas y hostelería							Actividades financieras y de seguros	Actividades inmobiliarias, profesionales, técnicas, administrativas y servicios auxiliares	AAPP y defensa, Seg. Social, educación y act. sanitarias y serv. sociales	Actividades artísticas, de los hogares, extraterritoriales y otros servicios
		Total	Extractivas	Total	Alimentos, bebidas y tabaco	Textil, confec., cuero, calzado, madera y artes y gráficas	Refino, química, metalurgia, min.no metálicos y prod.de caucho y plástico	Maquinaria, óptica, informática, electrónica, vehículos y diversas	D+E	F	G a U	G+I	H+J	K	L a N	O a Q	R a U							
		1	2	3	4	5	6	7	8	9	10	11	12	13	14	15	16	17	18					
12	M	17 633	743	2 484	37	2 224	451	339	457	976	223	1 161	13 244	4 197	1 387	436	1 850	3 975	1 399					
13	M	17 139	737	2 356	30	2 119	451	301	441	925	207	1 029	13 017	4 179	1 355	454	1 811	3 807	1 412					
14	M	17 344	736	2 380	32	2 141	483	304	444	910	207	994	13 235	4 271	1 368	453	1 850	3 877	1 416					
15	M	17 866	737	2 482	34	2 225	474	327	474	951	224	1 074	13 573	4 427	1 401	454	1 923	3 950	1 420					
16	M	18 342	775	2 522	30	2 284	482	338	466	998	208	1 074	13 971	4 573	1 478	458	1 979	4 045	1 439					
17	M	18 825	820	2 647	33	2 393	506	363	499	1 026	221	1 128	14 230	4 631	1 521	446	2 042	4 116	1 474					
17 I-I	M	18 438	848	2 571	36	2 321	488	357	475	1 001	214	1 081	13 938	4 462	1 492	449	2 028	4 076	1 432					
18 I-I	M	18 874	834	2 676	34	2 421	505	366	507	1 043	221	1 152	14 212	4 493	1 546	453	2 027	4 221	1 472					
16 I		18 030	777	2 481	30	2 244	461	325	469	989	208	1 032	13 739	4 406	1 469	461	1 949	4 034	1 421					
II		18 301	760	2 497	31	2 265	480	334	463	988	202	1 077	13 967	4 580	1 464	449	1 970	4 062	1 442					
III		18 528	744	2 531	30	2 297	494	340	460	1 003	205	1 107	14 145	4 721	1 477	454	2 002	4 041	1 450					
IV		18 508	817	2 579	31	2 332	495	352	473	1 012	216	1 079	14 033	4 585	1 501	468	1 994	4 043	1 443					
17 I		18 438	848	2 571	36	2 321	488	357	475	1 001	214	1 081	13 938	4 462	1 492	449	2 028	4 076	1 432					
II		18 813	833	2 637	32	2 378	498	368	504	1 008	226	1 134	14 211	4 656	1 500	443	2 046	4 111	1 455					
III		19 049	777	2 671	33	2 416	512	358	514	1 033	222	1 155	14 447	4 779	1 546	455	2 059	4 098	1 510					
IV		18 998	821	2 711	32	2 458	527	369	501	1 061	221	1 144	14 323	4 626	1 548	439	2 035	4 178	1 497					
18 I		18 874	834	2 676	34	2 421	505	366	507	1 043	221	1 152	14 212	4 493	1 546	453	2 027	4 221	1 472					

Nota general a los cuadros de la EPA: Como consecuencia del cambio en la base poblacional (Censo 2011), se han revisado todas las series que figuran en este cuadro, a partir del año 2002. Adicionalmente, desde el 1er. trimestre de 2005, se han incorporado las nuevas variables obligatorias a que se refiere el Reglamento (CE) 2257/2003 (sobre adaptación de lista de características de la EPA), se ha implantado un procedimiento centralizado para las entrevistas telefónicas y se ha modificado el cuestionario. Por tanto, en el 1er. trimestre de 2005, se produce una ruptura en las series de algunas variables. Para más información, véase www.ine.es.

24. EMPLEO Y SALARIOS
A) Encuesta de población activa

24.5 Ocupados por situación profesional

Instituto Nacional de Estadística

Miles de personas

		No asalariados							Asalariados								
		Total	Empleador	Empresario sin asalariados	Miembro de una cooperativa	Ayuda familiar	Otros	Total	Sector privado	Sector público							
										Total	Administraciones públicas					Empresas públicas	
											Total	Central	Seguridad social	CCAA	Local y otras		
1=2+8	2=3 a 7	3	4	5	6	7	8=9+10	9	10=11+16	11=12 a 15	12	13	14	15	16		
12	M	17 633	3 059	915	1 985	28	123	8	14 573	11 461	3 112	2 956	547	41	1 746	622	157
13	M	17 139	3 070	872	2 051	23	115	9	14 069	11 132	2 937	2 772	521	33	1 611	607	165
14	M	17 344	3 058	877	2 047	24	103	7	14 286	11 360	2 926	2 775	535	30	1 594	616	151
15	M	17 866	3 093	888	2 076	23	100	5	14 773	11 798	2 975	2 826	531	32	1 642	621	149
16	M	18 342	3 113	909	2 084	26	88	6	15 228	12 227	3 001	2 841	501	33	1 704	604	160
17	M	18 825	3 110	961	2 033	24	86	7	15 715	12 686	3 029	2 872	496	31	1 722	623	157
17 I-I	M	18 438	3 098	928	2 052	21	90	6	15 341	12 367	2 974	2 818	486	33	1 693	606	156
18 I-I	M	18 874	3 082	951	2 019	29	77	6	15 792	12 687	3 106	2 959	532	30	1 762	635	147
16 I		18 030	3 095	899	2 073	27	92	4	14 935	11 917	3 018	2 859	513	31	1 723	592	160
II		18 301	3 113	915	2 087	24	80	7	15 188	12 193	2 995	2 836	499	32	1 711	594	159
III		18 528	3 123	918	2 077	29	93	6	15 405	12 401	3 004	2 848	496	32	1 699	621	156
IV		18 508	3 123	906	2 098	25	87	8	15 385	12 399	2 986	2 822	498	35	1 682	608	164
17 I		18 438	3 098	928	2 052	21	90	6	15 341	12 367	2 974	2 818	486	33	1 693	606	156
II		18 813	3 123	977	2 033	26	79	8	15 690	12 687	3 004	2 845	480	28	1 717	620	159
III		19 049	3 143	970	2 047	26	94	6	15 907	12 845	3 062	2 901	499	31	1 734	638	161
IV		18 998	3 076	968	1 999	22	81	6	15 923	12 848	3 075	2 923	520	33	1 742	628	152
18 I		18 874	3 082	951	2 019	29	77	6	15 792	12 687	3 106	2 959	532	30	1 762	635	147

Nota general a los cuadros de la EPA: Como consecuencia del cambio en la base poblacional (Censo 2011), se han revisado todas las series que figuran en este cuadro, a partir del año 2002. Adicionalmente, desde el 1er. trimestre de 2005, se han incorporado las nuevas variables obligatorias a que se refiere el Reglamento (CE) 2257/2003 (sobre adaptación de lista de características de la EPA), se ha implantado un procedimiento centralizado para las entrevistas telefónicas y se ha modificado el cuestionario. Por tanto, en el 1er. trimestre de 2005, se produce una ruptura en las series de algunas variables. Para más información, véase www.ine.es.

24. EMPLEO Y SALARIOS
A) Encuesta de población activa

24.6 Asalariados por ramas de actividad, según secciones de la CNAE 2009

Instituto Nacional de Estadística

Miles de personas

		Total	Agricultura, ganadería, silvicultura y pesca	Industria							Energía eléctrica, gas, vapor, aire acondicionado, agua, saneamiento, residuos y descont.	Construcción	Servicios													
				Total	Extractivas	Manufactureras							Total	Comercio, reparación de vehículos de motor y motocicletas y hostelería	Transporte, almacenamiento, información y comunicaciones	Actividades financieras y de seguros	Act.inmobiliarias, profesionales, técnicas, administrativas y servicios auxiliares	AAPP y defensa, Seg.Social, educación y act. sanitarias y serv. sociales	Activ.arquitectónicas, de los hogares, extraterritoriales y otros servicios							
						Total	Alimentos, bebidas y tabaco	Textil, confec., cuero, calzado, madera, papel y artes gráficas	Refino, química, metalurgia, min.no metálicos y prod.de caucho y plástico	Maquinaria, óptica, informática, electrónica, vehículos y diversas										G+a U	G+I	H+J	K	L a N	O a Q	R a U
1	2	3	4	5	6	7	8	9	10	11	12	13	14	15	16	17	18									
12	M	14 573	416	2 204	31	1 960	401	285	431	844	212	813	11 141	3 103	1 163	401	1 450	3 844	1 181							
13	M	14 069	408	2 102	27	1 876	393	253	416	814	199	699	10 859	3 064	1 141	419	1 388	3 668	1 179							
14	M	14 286	429	2 125	30	1 898	425	256	419	798	196	680	11 052	3 156	1 141	421	1 410	3 727	1 198							
15	M	14 773	447	2 228	32	1 987	424	273	450	839	209	734	11 363	3 314	1 174	413	1 475	3 790	1 197							
16	M	15 228	480	2 267	28	2 040	435	280	445	880	199	752	11 729	3 487	1 229	420	1 514	3 875	1 204							
17	M	15 715	513	2 384	31	2 140	454	303	479	905	213	807	12 011	3 574	1 271	410	1 564	3 952	1 241							
17 I-I	M	15 341	531	2 325	33	2 085	440	299	458	889	207	770	11 715	3 419	1 234	415	1 546	3 905	1 196							
18 I-I	M	15 792	531	2 419	33	2 175	454	304	486	931	212	829	12 013	3 450	1 308	410	1 545	4 062	1 238							
16 I		14 935	487	2 226	28	2 001	413	268	447	873	197	710	11 512	3 323	1 217	419	1 495	3 866	1 193							
II		15 188	474	2 246	29	2 024	434	275	440	874	193	753	11 715	3 489	1 223	412	1 506	3 883	1 202							
III		15 405	454	2 271	28	2 046	450	278	437	882	197	776	11 903	3 635	1 226	419	1 537	3 871	1 216							
IV		15 385	503	2 326	28	2 089	443	300	455	891	209	769	11 787	3 501	1 251	431	1 520	3 881	1 204							
17 I		15 341	531	2 325	33	2 085	440	299	458	889	207	770	11 715	3 419	1 234	415	1 546	3 905	1 196							
II		15 690	526	2 372	31	2 123	446	307	485	884	219	811	11 981	3 588	1 252	404	1 569	3 942	1 227							
III		15 907	472	2 395	30	2 150	455	297	494	904	215	819	12 222	3 713	1 295	419	1 578	3 942	1 274							
IV		15 923	523	2 445	31	2 202	474	308	479	941	212	827	12 127	3 575	1 302	401	1 563	4 020	1 266							
18 I		15 792	531	2 419	33	2 175	454	304	486	931	212	829	12 013	3 450	1 308	410	1 545	4 062	1 238							

Nota general a los cuadros de la EPA: Como consecuencia del cambio en la base poblacional (Censo 2011), se han revisado todas las series que figuran en este cuadro, a partir del año 2002. Adicionalmente, desde el 1er. trimestre de 2005, se han incorporado las nuevas variables obligatorias a que se refiere el Reglamento (CE) 2257/2003 (sobre adaptación de lista de características de la EPA), se ha implantado un procedimiento centralizado para las entrevistas telefónicas y se ha modificado el cuestionario. Por tanto, en el 1er. trimestre de 2005, se produce una ruptura en las series de algunas variables. Para más información, véase www.ine.es.

24. EMPLEO Y SALARIOS
A) Encuesta de población activa

24.7 Asalariados según duración de la jornada, tipo de contrato y sexo

Instituto Nacional de Estadística

Miles de personas

		Total	Hombres	Mujeres	Duración de la jornada		Con contrato indefinido					Con contrato temporal				
					A tiempo completo	A tiempo parcial	Total	Hombres	Mujeres	A tiempo completo	A tiempo parcial	Total	Hombres	Mujeres	A tiempo completo	A tiempo parcial
					1=2+3=	2=7+12	3=8+13	4=9+14	5=10+15	6=7+8	7	8	9	10	11=12+13	12
12	M	14 573	7 574	6 999	12 338	2 235	11 162	5 907	5 255	9 919	1 243	3 411	1 668	1 744	2 419	993
13	M	14 069	7 274	6 795	11 677	2 392	10 814	5 659	5 155	9 464	1 350	3 256	1 615	1 640	2 213	1 042
14	M	14 286	7 411	6 875	11 836	2 450	10 857	5 668	5 189	9 458	1 399	3 429	1 743	1 686	2 377	1 052
15	M	14 773	7 708	7 065	12 272	2 502	11 059	5 777	5 282	9 641	1 419	3 714	1 931	1 783	2 631	1 083
16	M	15 228	7 951	7 277	12 715	2 513	11 260	5 905	5 356	9 874	1 387	3 968	2 047	1 921	2 842	1 126
17	M	15 715	8 202	7 513	13 163	2 553	11 524	6 080	5 444	10 106	1 419	4 191	2 122	2 069	3 057	1 134
17 I-I	M	15 341	7 993	7 348	12 741	2 600	11 391	5 997	5 394	9 922	1 468	3 950	1 996	1 954	2 819	1 132
18 I-I	M	15 792	8 242	7 550	13 248	2 544	11 669	6 171	5 498	10 261	1 409	4 123	2 071	2 052	2 988	1 136
16 I		14 935	7 798	7 137	12 409	2 526	11 195	5 857	5 338	9 782	1 413	3 740	1 941	1 799	2 627	1 113
II		15 188	7 924	7 264	12 659	2 528	11 281	5 923	5 358	9 885	1 397	3 906	2 000	1 906	2 775	1 132
III		15 405	8 057	7 348	12 965	2 440	11 252	5 905	5 348	9 907	1 346	4 152	2 152	2 001	3 058	1 094
IV		15 385	8 028	7 358	12 828	2 558	11 313	5 934	5 378	9 922	1 391	4 073	2 093	1 980	2 906	1 167
17 I		15 341	7 993	7 348	12 741	2 600	11 391	5 997	5 394	9 922	1 468	3 950	1 996	1 954	2 819	1 132
II		15 690	8 175	7 515	13 087	2 603	11 484	6 059	5 425	10 043	1 441	4 206	2 116	2 090	3 044	1 162
III		15 907	8 332	7 575	13 447	2 460	11 552	6 100	5 451	10 186	1 366	4 355	2 232	2 123	3 261	1 095
IV		15 923	8 309	7 614	13 376	2 547	11 670	6 163	5 508	10 271	1 400	4 252	2 146	2 106	3 105	1 147
18 I		15 792	8 242	7 550	13 248	2 544	11 669	6 171	5 498	10 261	1 409	4 123	2 071	2 052	2 988	1 136

Nota general a los cuadros de la EPA: Como consecuencia del cambio en la base poblacional (Censo 2011), se han revisado todas las series que figuran en este cuadro, a partir del año 2002. Adicionalmente, desde el 1er. trimestre de 2005, se han incorporado las nuevas variables obligatorias a que se refiere el Reglamento (CE) 2257/2003 (sobre adaptación de lista de características de la EPA), se ha implantado un procedimiento centralizado para las entrevistas telefónicas y se ha modificado el cuestionario. Por tanto, en el 1er. trimestre de 2005, se produce una ruptura en las series de algunas variables. Para más información, véase www.ine.es.

24. EMPLEO Y SALARIOS
A) Encuesta de población activa

24.8 Parados por ramas de actividad (CNAE 2009) y sexo

Instituto Nacional de Estadística

Miles de personas

		Total	Hombres	Mujeres	Han trabajado antes											Han dejado su empleo hace más de un año		
					Buscan primer empleo		Agricultura		Industria		Construcción		Servicios		Del cual			
					Del cual		Del cual		Del cual		Del cual		Del cual		Del cual		Del cual	
					Total	Mujeres	Total	Mujeres	Total	Mujeres	Total	Mujeres	Total	Mujeres	Total	Mujeres	Total	Mujeres
					1=2+4	2	3	4=6+8+10+	5=7+9+11+	6	7	8	9	10	11	12	13	14
12	M	5 811	496	280	5 315	2 400	278	87	315	84	429	21	1 721	978	2 572	1 230		
13	M	6 051	542	301	5 509	2 545	274	88	281	87	337	15	1 685	946	2 933	1 409		
14	M	5 610	551	300	5 059	2 394	265	87	219	67	254	10	1 485	835	2 836	1 395		
15	M	5 056	534	285	4 522	2 212	254	80	183	58	207	6	1 382	788	2 496	1 280		
16	M	4 481	451	256	4 030	2 012	242	78	178	53	183	6	1 329	753	2 098	1 121		
17	M	3 917	411	215	3 506	1 797	214	76	171	55	150	6	1 264	716	1 706	943		
17 I-I	M	4 255	405	214	3 850	1 951	218	70	183	63	176	5	1 403	789	1 871	1 023		
18 I-I	M	3 796	352	192	3 444	1 764	207	71	183	68	155	6	1 325	741	1 575	878		
16 I		4 791	432	245	4 360	2 168	259	81	185	53	207	5	1 446	815	2 262	1 214		
II		4 575	473	274	4 102	2 051	252	81	181	57	178	8	1 337	745	2 154	1 160		
III		4 321	471	266	3 850	1 925	240	80	170	48	174	6	1 235	714	2 031	1 077		
IV		4 238	430	240	3 808	1 902	218	71	174	53	172	5	1 298	740	1 947	1 032		
17 I		4 255	405	214	3 850	1 951	218	70	183	63	176	5	1 403	789	1 871	1 023		
II		3 914	414	216	3 501	1 797	206	75	172	56	136	8	1 259	703	1 728	955		
III		3 732	425	215	3 307	1 706	235	89	156	48	141	6	1 162	669	1 613	894		
IV		3 767	399	214	3 367	1 732	199	72	174	53	148	6	1 234	702	1 612	899		
18 I		3 796	352	192	3 444	1 764	207	71	183	68	155	6	1 325	741	1 575	878		

Nota general a los cuadros de la EPA: Como consecuencia del cambio en la base poblacional (Censo 2011), se han revisado todas las series que figuran en este cuadro, a partir del año 2002. Adicionalmente, desde el 1er trimestre de 2005, se han incorporado a las nuevas variables obligatorias a que se refiere el Reglamento (CE) 2257/2003 (sobre adaptación de lista de características de la EPA), se ha implantado un procedimiento centralizado para las entrevistas telefónicas y se ha modificado el cuestionario. Por tanto, en el 1er. trimestre de 2005, se produce una ruptura en las series de algunas variables. Para más información, véase www.ine.es.

24. EMPLEO Y SALARIOS
A) Encuesta de población activa

24.9 Parados por estudios terminados y sexo, situación familiar y duración del paro

Instituto Nacional de Estadística

Miles de personas

		Por estudios terminados (a)								Por situación familiar			Tiempo de búsqueda				
		Analfabetos y sin estudios		Primarios		Medios y formación profesional		Superiores		Persona de referencia	Cónyuge de persona de referencia	Otros miembros	Hasta cinco meses	De seis a once meses	De 1 año en adelante y no consta	Ya han encontrado trabajo	
		Total	Mujeres	Total	Mujeres	Total	Mujeres	Total	Mujeres								
										13 a 16= 10 a 12= 1=2+4+6+8=2	3	4	5	6	7	8	9
12	M	5 811	235	97	842	332	3 505	1 562	1 229	689	2 272	1 461	2 078	1 579	928	3 043	261
13	M	6 051	225	99	822	328	3 660	1 662	1 344	757	2 389	1 528	2 134	1 385	870	3 534	262
14	M	5 610	207	88	662	262	3 481	1 627	1 260	716	2 230	1 415	1 965	1 215	673	3 466	257
15	M	5 056	184	76	566	232	3 170	1 514	1 137	674	2 004	1 284	1 767	1 149	569	3 076	262
16	M	4 481	150	67	494	197	2 817	1 396	1 020	608	1 792	1 146	1 544	1 124	510	2 566	282
17	M	3 917	128	55	406	172	2 498	1 249	885	535	1 545	993	1 379	1 102	453	2 060	303
17 I-I	M	4 255	139	62	442	181	2 721	1 343	954	577	1 715	1 076	1 465	1 159	503	2 314	280
18 I-I	M	3 796	138	59	374	171	2 451	1 233	833	492	1 512	984	1 300	1 163	455	1 890	288
16 I		4 791	156	70	545	220	3 033	1 491	1 057	633	1 936	1 245	1 611	1 207	594	2 764	227
II		4 575	154	66	503	208	2 908	1 449	1 011	602	1 824	1 170	1 581	1 075	542	2 663	295
III		4 321	148	66	483	187	2 674	1 327	1 016	611	1 704	1 102	1 514	1 061	487	2 446	326
IV		4 238	141	65	447	174	2 652	1 317	997	587	1 702	1 067	1 469	1 151	415	2 392	279
17 I		4 255	139	62	442	181	2 721	1 343	954	577	1 715	1 076	1 465	1 159	503	2 314	280
II		3 914	122	52	411	185	2 527	1 261	854	515	1 543	999	1 372	1 001	467	2 136	311
III		3 732	129	54	393	157	2 331	1 171	879	540	1 442	941	1 348	1 062	422	1 891	356
IV		3 767	123	50	379	167	2 414	1 222	851	508	1 482	955	1 330	1 185	419	1 900	264
18 I		3 796	138	59	374	171	2 451	1 233	833	492	1 512	984	1 300	1 163	455	1 890	288

a. La nueva Clasificación Nacional de Educación, CNED-2014, está vigente desde el primer trimestre de 2014 en adelante, lo que implica unar ruputra en las series.
Nota general a los cuadros de la EPA: Como consecuencia del cambio en la base poblacional (Censo 2011), se han revisado todas las series que figuran en este cuadro, a partir del año 2002. Adicionalmente, desde el 1er. trimestre de 2005, se han incorporado las nuevas variables obligatorias a que se refiere el Reglamento (CE) 2257/2003 (sobre adaptación de lista de características de la EPA), se ha implantado un procedimiento centralizado para las entrevistas telefónicas y se ha modificado el cuestionario. Por tanto, en el 1er. trimestre de 2005, se produce una ruptura en las series de algunas variables. Para más información, véase www.ine.es.

24. EMPLEO Y SALARIOS
A) Ecuesta de población activa

24.10 Parados por tipo de jornada en el empleo buscado y sexo

Instituto Nacional de Estadística

Miles de personas

		Total	Hombres							Mujeres								
			Total	A tiempo completo		A tiempo parcial		La que encuentre	No sabe	No clasificable (a)	Total	A tiempo completo		A tiempo parcial		La que encuentre	No sabe	No clasificable (a)
				Única-mente	Aceptaría a tiempo parcial	Única-mente	Aceptaría a tiempo completo					Única-mente	Aceptaría a tiempo completo					
														3	4			
12	M	5 811	3 131	611	448	79	13	1 901	14	66	2 680	356	352	286	63	1 574	11	38
13	M	6 051	3 206	514	460	79	12	2 061	12	68	2 846	326	348	288	58	1 772	13	40
14	M	5 610	2 917	477	408	80	12	1 866	11	61	2 694	304	318	280	64	1 674	14	40
15	M	5 056	2 559	421	383	77	12	1 607	10	49	2 497	283	320	261	55	1 538	13	27
16	M	4 481	2 213	413	313	69	9	1 356	10	43	2 268	284	281	248	50	1 365	13	27
17	M	3 917	1 906	407	260	72	8	1 108	14	38	2 011	289	241	273	42	1 128	14	24
17 I-I	M	4 255	2 091	418	321	79	6	1 214	10	43	2 165	307	274	271	48	1 226	13	26
18 I-I	M	3 796	1 841	436	238	80	8	1 028	15	38	1 955	300	233	266	43	1 076	12	25
16 I		4 791	2 378	436	339	68	9	1 472	8	46	2 414	289	333	261	54	1 439	11	27
II		4 575	2 250	422	324	65	9	1 383	8	37	2 325	289	295	231	45	1 433	11	21
III		4 321	2 129	391	294	73	12	1 305	12	43	2 191	286	235	250	52	1 321	18	30
IV		4 238	2 095	404	294	70	7	1 264	13	44	2 143	272	261	250	51	1 268	14	28
17 I		4 255	2 091	418	321	79	6	1 214	10	43	2 165	307	274	271	48	1 226	13	26
II		3 914	1 901	408	239	61	7	1 131	15	41	2 013	287	237	239	38	1 178	12	22
III		3 732	1 811	407	236	75	9	1 035	15	34	1 921	296	227	283	40	1 035	19	22
IV		3 767	1 821	394	243	74	9	1 051	16	35	1 946	266	226	297	42	1 074	13	27
18 I		3 796	1 841	436	238	80	8	1 028	15	38	1 955	300	233	266	43	1 076	12	25

a. Solo se clasifican por tipo de jornada, los parados que buscan (o han encontrado) un empleo como asalariados y, por tanto, la categoría "No clasificable" corresponde a los parados excluidos de la condición anterior.

24. EMPLEO Y SALARIOS

A) Encuesta de población activa

24.11 Tasa de actividad por grupos de edad y sexo

Instituto Nacional de Estadística Porcentajes

		Ambos sexos					Hombres					Mujeres								
		Menores de 25 años			De 25 a 54 años	De 55 y más años			Menores de 25 años			De 25 a 54 años	De 55 y más años			Menores de 25 años			De 25 a 54 años	De 55 y más años
Total		Total	De 16 a 19 años	De 20 a 24 años			Total		Total	De 16 a 19 años	De 20 a 24 años			Total		Total	De 16 a 19 años	De 20 a 24 años		
1		2	3	4	5	6	7	8	9	10	11	12	13	14	15	16	17	18		
12	M	60,4	43,0	17,4	61,2	86,9	22,5	67,1	44,5	19,0	63,1	92,6	28,7	54,0	41,3	15,8	59,3	81,1	17,4	
13	M	60,0	41,7	16,6	59,8	87,2	22,6	66,4	43,7	18,6	62,1	92,4	28,4	53,9	39,6	14,5	57,3	81,8	17,7	
14	M	59,6	39,6	14,8	57,8	87,3	23,0	65,8	41,5	16,2	60,3	92,6	28,7	53,7	37,6	13,3	55,2	82,0	18,3	
15	M	59,5	38,8	14,9	56,7	87,4	24,1	65,7	40,6	16,6	58,9	92,6	29,7	53,7	36,8	13,0	54,5	82,0	19,4	
16	M	59,2	36,9	13,7	54,9	87,4	24,9	65,1	38,9	15,4	57,5	92,5	30,2	53,6	34,9	12,0	52,3	82,3	20,5	
17	M	58,8	37,3	14,6	55,4	87,0	25,4	64,7	39,3	16,6	57,6	92,0	30,8	53,2	35,2	12,4	53,1	82,0	20,7	
17	I-I	M	58,8	35,5	13,0	53,2	87,2	25,1	64,6	37,7	15,3	55,5	92,1	30,5	53,2	33,2	10,5	50,8	82,3	20,5
18	I-I	M	58,5	35,0	13,1	52,6	86,9	25,7	64,3	37,4	14,5	56,0	91,8	31,1	52,9	32,6	11,6	49,1	81,9	21,1
16	I		59,3	36,1	12,9	53,8	87,4	24,9	65,3	38,3	14,7	56,6	92,5	30,2	53,6	33,8	11,0	51,0	82,3	20,4
	II		59,4	37,3	13,4	55,8	87,6	24,8	65,2	39,5	15,2	58,5	92,5	30,1	53,9	35,0	11,4	53,0	82,8	20,4
	III		59,3	38,6	15,3	56,8	87,2	25,0	65,3	40,2	16,8	58,6	92,6	30,3	53,6	37,0	13,7	54,9	81,9	20,6
	IV		59,0	35,8	13,3	53,3	87,4	25,0	64,8	37,8	14,7	56,2	92,4	30,3	53,4	33,6	11,9	50,4	82,4	20,6
17	I		58,8	35,5	13,0	53,2	87,2	25,1	64,6	37,7	15,3	55,5	92,1	30,5	53,2	33,2	10,5	50,8	82,3	20,5
	II		58,8	36,8	14,2	54,7	87,1	25,4	64,7	38,7	16,1	56,8	92,0	30,8	53,3	34,8	12,2	52,6	82,1	20,8
	III		58,9	40,0	16,7	58,7	86,7	25,4	65,0	42,6	19,0	61,7	91,8	31,1	53,1	37,3	14,3	55,5	81,5	20,6
	IV		58,8	37,0	14,4	55,0	87,1	25,6	64,6	38,3	16,0	56,4	92,0	31,0	53,3	35,5	12,7	53,5	82,2	20,9
18	I		58,5	35,0	13,1	52,6	86,9	25,7	64,3	37,4	14,5	56,0	91,8	31,1	52,9	32,6	11,6	49,1	81,9	21,1

Nota general a los cuadros de la EPA: Como consecuencia del cambio en la base poblacional (Censo 2011), se han revisado todas las series que figuran en este cuadro, a partir del año 2002. Adicionalmente, desde el 1er. trimestre de 2005, se han incorporado las nuevas variables obligatorias a que se refiere el Reglamento (CE) 2257/2003 (sobre adaptación de lista de características de la EPA), se ha implantado un procedimiento centralizado para las entrevistas telefónicas y se ha modificado el cuestionario. Por tanto, en el 1er. trimestre de 2005, se produce una ruptura en las series de algunas variables. Para más información, véase www.ine.es.

24. EMPLEO Y SALARIOS

A) Encuesta de población activa

24.12 Tasa de paro por grupos de edad y sexo

Instituto Nacional de Estadística Porcentajes

		Ambos sexos					Hombres					Mujeres								
		Menores de 25 años			De 25 a 54 años	De 55 y más años			Menores de 25 años			De 25 a 54 años	De 55 y más años			Menores de 25 años			De 25 a 54 años	De 55 y más años
Total		Total	De 16 a 19 años	De 20 a 24 años			Total		Total	De 16 a 19 años	De 20 a 24 años			Total		Total	De 16 a 19 años	De 20 a 24 años		
1		2	3	4	5	6	7	8	9	10	11	12	13	14	15	16	17	18		
12	M	24,8	52,9	72,6	48,9	23,3	17,2	24,6	54,2	72,1	50,2	23,0	17,3	25,0	51,5	73,3	47,4	23,6	17,1	
13	M	26,1	55,5	74,1	51,8	24,5	19,4	25,6	56,2	72,4	52,7	23,8	19,6	26,7	54,6	76,4	50,7	25,2	19,1	
14	M	24,4	53,2	68,6	50,3	22,8	19,3	23,6	53,4	65,8	51,0	21,7	19,7	25,4	52,9	72,2	49,6	24,1	18,8	
15	M	22,1	48,4	67,4	44,6	20,6	17,9	20,8	48,7	64,9	45,2	18,9	17,8	23,6	48,0	70,9	44,0	22,4	18,0	
16	M	19,6	44,5	60,3	41,4	18,2	16,4	18,1	44,0	59,0	40,9	16,3	16,2	21,4	44,9	61,9	42,0	20,3	16,7	
17	M	17,2	38,7	54,8	35,3	15,9	14,8	15,7	39,6	54,3	36,2	13,9	14,3	19,0	37,5	55,7	34,2	18,2	15,4	
17	I-I	M	18,8	41,7	58,7	38,4	17,6	15,6	17,2	42,6	56,8	39,5	15,5	15,6	20,5	40,6	61,8	37,2	19,9	15,5
18	I-I	M	16,7	36,3	56,2	32,4	15,6	14,8	15,2	38,0	56,6	34,1	13,6	13,7	18,5	34,4	55,6	30,4	17,8	16,2
16	I		21,0	46,5	64,1	43,3	19,7	17,3	19,5	45,7	66,2	41,5	17,8	17,1	22,8	47,5	61,2	45,2	21,8	17,4
	II		20,0	46,5	63,5	43,3	18,5	16,5	18,4	45,8	61,8	42,6	16,5	16,3	21,8	47,3	66,0	44,2	20,7	16,7
	III		18,9	41,9	54,7	39,3	17,5	16,0	17,4	41,9	53,5	39,4	15,7	15,5	20,7	41,9	56,3	39,2	19,6	16,5
	IV		18,6	42,9	58,7	39,8	17,2	16,1	17,2	42,8	54,6	40,3	15,4	15,9	20,3	43,1	64,0	39,3	19,2	16,2
17	I		18,8	41,7	58,7	38,4	17,6	15,6	17,2	42,6	56,8	39,5	15,5	15,6	20,5	40,6	61,8	37,2	19,9	15,5
	II		17,2	39,5	56,0	36,2	15,8	14,9	15,6	40,6	54,7	37,5	13,8	14,2	19,0	38,2	57,8	34,7	18,1	15,7
	III		16,4	36,0	50,4	32,7	15,0	14,3	14,8	37,4	51,9	33,8	13,0	13,4	18,2	34,2	48,3	31,4	17,3	15,4
	IV		16,6	37,5	54,2	34,0	15,2	14,4	15,0	37,8	53,8	34,1	13,3	13,9	18,4	37,0	54,7	33,7	17,5	14,9
18	I		16,7	36,3	56,2	32,4	15,6	14,8	15,2	38,0	56,6	34,1	13,6	13,7	18,5	34,4	55,6	30,4	17,8	16,2

Nota general a los cuadros de la EPA: Como consecuencia del cambio en la base poblacional (Censo 2011), se han revisado todas las series que figuran en este cuadro, a partir del año 2002. Adicionalmente, desde el 1er. trimestre de 2005, se han incorporado las nuevas variables obligatorias a que se refiere el Reglamento (CE) 2257/2003 (sobre adaptación de lista de características de la EPA), se ha implantado un procedimiento centralizado para las entrevistas telefónicas y se ha modificado el cuestionario. Por tanto, en el 1er. trimestre de 2005, se produce una ruptura en las series de algunas variables. Para más información, véase www.ine.es.

24. EMPLEO Y SALARIOS
A) Encuesta de población activa

24.13 Tasa de paro por Comunidades Autónomas

Instituto Nacional de Estadística *Porcentajes*

		Total	Andalucía	Aragón	Asturias, Principado de	Baleares	Canarias	Cantabria	Castilla-La Mancha	Castilla-León	Cataluña	Comunidad Valenciana	Extremadura	Galicia	Madrid	Murcia	Navarra	País Vasco	Rioja (La)	Ceuta y Melilla
		1	2	3	4	5	6	7	8	9	10	11	12	13	14	15	16	17	18	19
12	M	24,8	34,4	18,7	21,8	23,3	32,6	17,8	28,6	19,8	22,5	27,2	33,1	20,5	18,5	27,6	16,2	15,6	20,6	32,2
13	M	26,1	36,2	21,4	24,1	22,3	33,7	20,4	30,0	21,7	23,1	28,1	33,9	22,0	19,8	29,0	17,9	16,6	20,0	33,7
14	M	24,4	34,8	20,2	21,1	20,1	32,4	19,4	29,0	20,8	20,3	25,8	29,8	21,7	18,7	26,6	15,7	16,3	18,2	30,2
15	M	22,1	31,5	16,3	19,1	17,4	29,1	17,6	26,3	18,3	18,6	22,8	29,1	19,3	17,1	24,6	13,8	14,8	15,4	30,7
16	M	19,6	28,9	14,7	17,6	14,0	26,1	14,9	23,5	15,8	15,7	20,6	27,5	17,2	15,7	19,8	12,5	12,6	13,5	27,8
17	M	17,2	25,5	11,6	13,7	12,5	23,5	13,6	20,8	14,1	13,4	18,2	26,2	15,7	13,3	18,0	10,2	11,3	12,0	25,0
17 I-I	M	18,8	26,9	13,3	14,2	16,8	25,7	14,1	22,5	15,1	15,3	19,8	29,2	17,4	14,2	19,3	10,3	11,9	12,9	26,3
18 I-I	M	16,7	24,7	11,6	15,0	17,4	20,6	12,5	20,7	13,9	12,2	17,1	25,9	15,1	13,4	18,6	10,5	10,8	11,0	29,4
16 I		21,0	29,7	15,3	19,5	18,4	26,0	18,9	25,5	18,3	17,4	21,8	29,1	18,2	16,8	22,1	14,3	12,8	14,4	28,3
II		20,0	29,1	15,3	19,3	13,0	27,3	15,3	23,9	16,3	16,0	21,3	27,0	17,7	16,3	18,7	13,3	12,5	15,3	30,0
III		18,9	28,5	14,9	17,1	10,6	26,0	12,5	22,7	13,9	14,6	20,2	25,6	16,4	15,2	19,8	12,4	12,8	13,6	28,0
IV		18,6	28,3	13,5	14,6	13,8	24,9	12,9	22,1	14,8	14,9	19,2	28,3	16,3	14,6	18,6	10,0	12,3	10,9	24,9
17 I		18,8	26,9	13,3	14,2	16,8	25,7	14,1	22,5	15,1	15,3	19,8	29,2	17,4	14,2	19,3	10,3	11,9	12,9	26,3
II		17,2	25,2	11,4	13,0	11,5	24,3	14,0	22,2	14,5	13,2	18,7	25,8	16,1	13,0	17,5	10,6	11,2	10,9	24,2
III		16,4	25,4	10,5	13,0	9,3	21,9	12,7	18,6	13,0	12,5	17,5	24,8	14,5	12,4	18,1	10,5	11,6	12,6	24,3
IV		16,6	24,4	11,4	14,6	12,6	22,0	13,5	19,7	13,7	12,6	16,8	25,1	14,7	13,8	17,2	9,6	10,6	11,5	25,2
18 I		16,7	24,7	11,6	15,0	17,4	20,6	12,5	20,7	13,9	12,2	17,1	25,9	15,1	13,4	18,6	10,5	10,8	11,0	29,4

Nota general a los cuadros de la EPA: Como consecuencia del cambio en la base poblacional (Censo 2011), se han revisado todas las series que figuran en este cuadro, a partir del año 2002. Adicionalmente, desde el 1er. trimestre de 2005, se han incorporado las nuevas variables obligatorias a que se refiere el Reglamento (CE) 2257/2003 (sobre adaptación de lista de características de la EPA), se ha implantado un procedimiento centralizado para las entrevistas telefónicas y se ha modificado el cuestionario. Por tanto, en el 1er. trimestre de 2005, se produce una ruptura en las series de algunas variables. Para más información, véase www.ine.es.

24. EMPLEO Y SALARIOS
B) Encuesta de coyuntura laboral

24.14 Efectivos laborales y jornada media por ramas de actividad (a)

Ministerio de Empleo y Seguridad Social *Miles de personas, número de horas y porcentajes*

		Total					Industria				Construcción				Servicios (sin AAPP)			
		Número de efectivos laborales (miles)	De los cuales Con remuneración igual al Salario Mínimo Interprofesional	Jornada media efectiva al trimestre por trabajador (nº horas)	Previsiones sobre la variación porcentual de efectivos laborales		Número de efectivos laborales (miles)	Jornada media efectiva al trimestre por trabajador (nº horas)	Previsiones sobre la variación porcentual de efectivos laborales		Número de efectivos laborales (miles)	Jornada media efectiva al trimestre por trabajador (nº horas)	Previsiones sobre la variación porcentual de efectivos laborales		Número de efectivos laborales (miles)	Jornada media efectiva al trimestre por trabajador (nº horas)	Previsiones sobre la variación porcentual de efectivos laborales	
					Para trimestre siguiente	Para igual trim. año próximo			Para trimestre siguiente	Para igual trim. año próximo			Para trimestre siguiente	Para igual trim. año próximo			Para trimestre siguiente	Para igual trim. año próximo
1	2	3	4	5	6	7	8	9	10	11	12	13	14	15	16	17		
06	M	12 991	125	407	1,1	2,0	2 413	420	0,7	1,0	1 962	436	1,5	2,9	8 615	397	1,2	2,1
07	M	13 607	100	405	1,0	1,9	2 486	418	1,1	1,2	1 988	435	0,8	1,9	9 134	395	1,1	2,1
08	M	13 212	111	403	-0,6	-0,3	2 388	417	-1,3	-1,3	1 658	433	-2,8	-3,5	9 166	394	-0,1	0,6
09	M	12 193	104	396	-0,6	-0,4	2 109	410	-1,3	-1,5	1 258	430	-3,7	-3,7	8 825	388	-0,0	0,3
10	M	11 899	115	395	-0,3	0,0	2 021	413	-0,7	-0,6	1 085	428	-2,0	-3,2	8 793	387	0,1	0,6
11	M	11 663	137	393	-0,4	-0,7	1 963	413	-1,1	-0,8	924	426	-3,0	-4,2	8 776	385	0,4	-0,4
11 I-IV	M	11 663	137	393	-0,4	-0,7	1 963	413	-1,1	-0,8	924	426	-3,0	-4,2	8 776	385	0,4	-0,4
12 I-IV	M	11 214	126	391	-0,9	-1,2	1 857	409	-1,2	-1,6	729	420	-4,4	-5,7	8 628	385	-0,5	-0,7
10 I		11 861	101	411	0,2	0,5	2 023	433	-0,7	-0,5	1 109	444	-1,3	-1,1	8 729	401	0,7	0,9
II		11 970	100	414	0,1	-0,4	2 037	435	-0,5	-0,9	1 140	450	-2,3	-3,5	8 793	405	0,5	0,1
III		11 944	124	353	-0,7	-	2 032	361	-0,7	-0,4	1 094	388	-3,0	-4,0	8 819	346	-0,5	0,6
IV		11 821	137	402	-0,6	0,1	1 993	422	-0,9	-0,6	998	431	-1,2	-4,1	8 830	394	-0,5	0,7
11 I		11 743	132	410	0,4	0,2	1 983	435	-0,2	0,7	1 002	442	-1,8	-3,5	8 759	401	0,5	0,5
II		11 747	142	411	-0,3	-1,0	1 986	433	-0,8	-0,7	972	447	-2,9	-5,0	8 789	402	0,1	-0,6
III		11 660	134	351	-0,5	-1,1	1 968	365	-1,6	-1,6	911	383	-3,4	-4,0	8 781	345	0,1	-0,7
IV		11 502	142	400	-1,2	-1,0	1 915	420	-1,6	-1,7	812	431	-3,7	-4,2	8 776	393	0,9	-0,6
12 I		11 346	135	408	-0,8	-0,8	1 885	432	-1,5	-1,2	790	443	-4,2	-5,7	8 672	400	-0,3	-0,3
II		11 364	118	409	-0,5	-1,3	1 886	431	-0,8	-1,9	766	440	-3,8	-5,3	8 712	402	-0,1	-0,9
III		11 229	125	347	-1,0	-1,4	1 865	359	-1,2	-1,9	715	373	-4,3	-5,2	8 650	342	-0,7	-1,0
IV		10 916	...	400	-1,2	-1,1	1 792	416	-1,3	-1,3	645	425	-5,1	-6,7	8 479	394	-0,8	-0,6

a. Los datos a partir de enero de 2009 se basan en la nueva CNAE-09. Para reconstruir los datos de años anteriores se ha utilizado la doble codificación de la actividad económica del Fichero de Cuentas de Cotización de la Seguridad Social, de fecha 31 de enero de 2009.

24. EMPLEO Y SALARIOS
C) Estadísticas de empleo

24.15 Movimiento laboral registrado:
demanda de empleo y paro por
ramas de actividad

Servicio Público de Empleo Estatal (SEPE)

Miles

		Demanda de empleo efectiva o pendiente (demandantes de empleo)	Demandantes de empleo no ocupados										Otros no ocupados	Demandantes de empleo ocupados	Demandantes de empleo con disponibilidad limitada
			Total	Paro registrado											
				Total	Sin empleo anterior	Han trabajado antes									
						Total	Agrícolas	No agrícolas							
								Total	Industria	Construcción	Servicios				
1=2+12+13	2=3+11	3=4+5	4	5=6+7	6	7=8+9+10	8	9	10	11	12	13			
14	M	5 972	4 885	4 576	383	4 193	217	3 976	474	582	2 920	309	865	222	
15	M	5 592	4 544	4 232	366	3 866	205	3 661	411	478	2 773	311	838	210	
16	M	5 168	4 153	3 869	335	3 534	188	3 345	361	402	2 582	284	820	195	
17	M	4 801	3 770	3 508	308	3 200	168	3 032	317	329	2 386	262	828	203	
17 E-M	M	5 027	4 004	3 738	314	3 424	180	3 243	340	361	2 542	266	814	209	
18 E-M	M	4 743	3 709	3 456	291	3 165	165	3 000	304	307	2 389	252	813	221	
17 Mar		4 993	3 974	3 702	319	3 384	185	3 199	335	353	2 511	272	799	220	
Abr		4 825	3 841	3 573	315	3 259	173	3 085	327	344	2 414	268	770	214	
May		4 686	3 721	3 461	311	3 150	162	2 989	316	329	2 343	260	758	207	
Jun		4 685	3 645	3 363	301	3 062	169	2 893	306	319	2 268	282	832	208	
Jul		4 706	3 610	3 336	300	3 036	170	2 866	301	315	2 251	274	901	194	
Ago		4 729	3 649	3 382	297	3 085	162	2 923	308	322	2 292	267	885	195	
Sep		4 697	3 663	3 410	313	3 097	158	2 939	305	313	2 322	253	844	190	
Oct		4 739	3 719	3 467	313	3 154	167	2 987	307	307	2 373	252	822	197	
Nov		4 782	3 730	3 474	307	3 167	164	3 003	304	304	2 396	256	848	203	
Dic		4 687	3 650	3 413	292	3 120	155	2 965	307	314	2 344	237	836	201	
18 Ene		4 761	3 725	3 477	286	3 191	158	3 033	307	309	2 417	248	823	214	
Feb		4 771	3 725	3 470	291	3 179	168	3 010	303	305	2 402	255	823	223	
Mar		4 698	3 676	3 423	296	3 126	169	2 958	302	307	2 349	254	794	228	

24. EMPLEO Y SALARIOS
C) Estadísticas de empleo

24.16 Movimiento laboral registrado:
ofertas y demandas de empleo, y
colocaciones

Servicio Público de Empleo Estatal (SEPE)

Miles

	Ofertas (Puestos de trabajo ofrecidos)				Demandas de empleo		Colocaciones		
	Altas	Bajas			Altas	Bajas	Total	Sin oferta previa	Con oferta previa
		Total	Por colocación	Por otras causas					
1	2=3+4	3	4	5	6	7=8+9	8	9	
14	469	425	377	48	8 930	9 590	17 079	16 702	377
15	581	550	420	130	9 001	9 705	18 654	18 236	418
16	515	613	404	210	8 739	9 413	20 116	19 712	404
17	580	525	462	63	8 711	9 203	21 526	21 064	462
17 E-M	142	121	109	12	2 190	2 192	4 825	4 716	109
18 E-M	140	122	110	12	2 136	2 148	4 938	4 828	110
17 Mar	55	44	41	4	726	792	1 722	1 681	41
Abr	52	38	35	3	583	764	1 634	1 599	35
May	70	53	48	4	698	856	2 023	1 974	48
Jun	55	60	49	11	791	813	2 053	2 004	49
Jul	40	51	41	10	741	751	1 924	1 883	41
Ago	36	33	28	5	665	662	1 527	1 499	28
Sep	45	35	30	5	824	880	2 071	2 041	30
Oct	48	45	40	5	847	834	2 045	2 005	40
Nov	51	46	42	4	770	747	1 791	1 749	42
Dic	40	43	40	3	603	706	1 634	1 594	40
18 Ene	51	44	40	5	834	772	1 752	1 712	40
Feb	45	40	36	4	667	664	1 541	1 505	36
Mar	43	38	34	4	635	713	1 645	1 611	34

24. EMPLEO Y SALARIOS
C) Estadísticas de empleo

24.17 Contratos de trabajo

Servicio Público de Empleo Estatal (SEPE)

Miles

		Total	Por modalidad de contratación											Por tipo de jornada		
			Indefinidos				De duración determinada							Completa	Parcial	
			Total	Ordinario	Fomento contratación indefinida	Conversión indefinidos	Total	Obra o servicio	Eventuales por circunstancias de producción	Interinidad	Prácticas	Formación	Jubilación parcial y especial. Relevo. Discapacidad			Otros
			=14+15 1=2+6=	2=3a5	3	4	5	6=6a13	7	8	9	10	11	12	13	14
13	M	1 233	95	61	...	33	1 138	494	507	112	4	9	4	8	795	437
14	M	1 394	113	78	...	35	1 281	557	574	121	5	12	5	8	900	494
15	M	1 548	126	86	...	40	1 422	611	644	132	7	15	5	9	997	551
16	M	1 665	143	94	...	49	1 522	643	720	133	8	4	6	9	1 066	599
17	M	1 792	161	104	...	57	1 631	690	784	130	9	4	6	8	1 154	638
17 E-M	M	1 606	160	102	...	58	1 446	626	669	127	8	4	6	7	1 072	534
18 E-M	M	1 648	180	115	...	65	1 467	611	701	129	8	5	6	6	1 087	561
17 Feb		1 453	151	98	...	53	1 301	564	597	119	7	3	5	5	962	491
Mar		1 733	178	113	...	65	1 554	664	730	134	8	3	7	8	1 121	612
Abr		1 604	151	98	...	53	1 453	599	724	109	6	3	5	6	1 029	575
May		2 028	167	107	...	60	1 860	786	915	133	7	4	6	9	1 309	719
Jun		2 090	166	107	...	60	1 923	785	965	140	12	5	6	10	1 319	771
Jul		1 929	152	93	...	59	1 777	708	897	140	13	4	6	9	1 208	721
Ago		1 536	115	70	...	45	1 421	569	708	123	7	2	4	8	1 004	532
Sep		1 993	193	134	...	59	1 801	819	812	137	12	3	8	10	1 243	750
Oct		2 032	203	137	...	66	1 830	808	852	144	10	5	7	4	1 250	782
Nov		1 818	171	109	...	62	1 648	694	786	137	8	5	7	11	1 175	644
Dic		1 652	131	81	...	50	1 521	632	747	120	6	5	5	6	1 095	557
18 Ene		1 750	173	112	...	61	1 577	675	736	137	8	6	7	8	1 189	561
Feb		1 546	174	113	...	61	1 372	575	646	126	8	5	6	6	1 018	528
Mar		1 647	193	121	...	72	1 453	584	722	125	7	4	6	6	1 053	594

24. EMPLEO Y SALARIOS
C) Estadísticas de empleo

24.18 Beneficiarios de prestaciones por desempleo

Servicio Público de Empleo Estatal (SEPE) y Ministerio de Empleo y Seguridad Social

Miles y porcentajes

		Total	Contributivas			Asistenciales					Rentas activas de inserción	Programa de activación de empleo (a)	Tasa de cobertura bruta del sistema de protección por desempleo	
			Total	Desempleo total	Desempleo parcial	Total	Subsidio de desempleo	Eventuales agrícolas subsidiados						
								Total	Según el nº de jornadas trabajadas en el mes					
			Total	Acogidos al pago único	Total	Hasta siete	Más de siete							
								1=2+6+11+12	2=3+5	3				4
12	M	2 942	1 381	1 364	82	17	1 327	1 187	140	120	20	234	...	65,85
13	M	2 865	1 311	1 289	85	22	1 314	1 181	133	115	19	240	...	62,26
14	M	2 543	1 060	1 045	90	14	1 221	1 093	128	109	19	262	...	58,83
15	M	2 224	838	830	85	8	1 103	980	122	106	17	249	34	55,77
16	M	2 010	764	758	66	6	997	880	117	101	16	226	23	55,10
17	M	1 862	727	723	46	4	902	789	113	96	17	200	34	56,24
17 E-F	M	1 992	777	772	53	4	980	868	112	91	21	215	21	56,03
18 E-F	M	1 933	790	786	...	4	910	802	108	179	54	58,72
17 Ene		2 015	797	793	53	5	983	870	113	89	24	214	21	56,53
Feb		1 970	756	752	52	4	977	866	111	93	17	216	21	55,52
Mar		1 917	709	704	51	4	972	861	111	93	18	214	22	54,86
Abr		1 811	663	659	48	4	916	806	110	93	17	210	22	53,75
May		1 760	640	635	48	4	893	782	111	91	19	207	21	53,96
Jun		1 765	672	668	46	4	864	752	111	95	16	202	27	55,62
Jul		1 851	773	771	45	2	847	733	114	103	11	197	34	58,78
Ago		1 896	815	812	43	3	851	736	115	106	10	190	39	59,23
Sep		1 761	679	676	43	3	852	736	116	102	14	188	42	54,80
Oct		1 809	697	694	42	3	878	763	115	100	15	186	48	55,34
Nov		1 901	748	745	41	3	907	792	115	99	16	189	57	57,92
Dic		1 894	769	766	39	3	887	776	111	90	21	183	55	58,61
18 Ene		1 953	806	802	38	4	913	804	109	180	55	59,19
Feb		1 914	773	770	...	4	907	800	107	178	54	58,24

a.El Programa de Activación para el Empleo entra en vigor en 2015 y está regulado por el Real Decreto-ley 16/2014. Este programa ha sido prorrogado hasta el 15 de abril de 2017 por el Real Decreto-ley 1/2016.

24. EMPLEO Y SALARIOS

D) Afiliados al, y pensiones del, Sistema de Seguridad Social

24.19 Afiliación fin de mes. Altas, bajas y efectivos por regímenes

Ministerio de Empleo y Seguridad Social

Miles

		Altas laborales para el total de regímenes (a)		Altas netas para el total de regímenes (a) (b)	Total = 6 a 11 5= 12a 15	Trabajadores afiliados										
		De ellas				Régimen general (c)	Régimen especial minería del carbón	Régimen especial trabajadores autónomos	Régimen especial del mar	Según sector de actividad						
		Iniciales	Totales							Agrario	Industria	Construcción	servicios (d)			
														General	Sistema Especial Agrario	Sistema Especial Hogar
1	2	3	4=1-3	6	7	8	9	10	11	12	13	14	15			
14	M	1 827	45	1 804	23	16 492	12 153	749	427	4	3 097	61	1 105	2 017	975	12 394
15	M	2 009	52	1 960	49	17 017	12 616	752	429	4	3 156	61	1 111	2 063	1 022	12 822
16	M	2 154	57	2 110	44	17 518	13 076	762	428	3	3 186	64	1 122	2 119	1 050	13 227
17	M	2 317	62	2 340	-22	18 127	13 659	770	423	3	3 208	64	1 132	2 185	1 115	13 694
17 E-M	M	2 030	41	1 912	117	17 729	13 273	781	425	3	3 185	62	1 138	2 147	1 080	13 363
18 E-M	M	18 356	13 888	772	418	2	3 214	62	1 132	2 217	1 151	13 856
17 Mar		2 110	48	1 957	154	17 853	13 388	777	427	3	3 195	63	1 137	2 155	1 097	13 465
Abr		2 234	52	1 978	256	18 184	13 665	802	429	3	3 220	65	1 165	2 170	1 105	13 745
May		2 486	69	2 392	94	18 262	13 724	815	427	3	3 229	65	1 179	2 183	1 124	13 775
Jun		2 647	108	2 808	-161	18 197	13 719	754	424	3	3 231	66	1 120	2 197	1 128	13 752
Jul		2 459	113	2 370	89	18 277	13 835	726	422	3	3 223	69	1 094	2 207	1 128	13 848
Ago		1 896	57	2 191	-295	18 040	13 622	725	418	3	3 205	68	1 091	2 192	1 109	13 648
Sep		2 942	66	2 741	200	18 400	13 941	752	419	3	3 219	67	1 121	2 211	1 132	13 936
Oct		2 588	61	2 438	149	18 281	13 835	748	418	2	3 214	64	1 113	2 209	1 145	13 815
Nov		2 193	50	2 033	160	18 365	13 904	770	419	2	3 206	63	1 132	2 221	1 157	13 854
Dic		2 277	44	3 386	-1 109	18 331	13 851	799	419	2	3 200	60	1 156	2 190	1 113	13 871
18 Ene		2 031	32	1 330	701	18 212	13 750	789	416	2	3 195	60	1 147	2 210	1 144	13 712
Feb		1 948	43	1 864	84	18 314	13 864	758	418	2	3 212	61	1 118	2 221	1 157	13 819
Mar		18 543	14 050	770	420	2	3 237	64	1 133	2 222	1 152	14 036

a. Estos datos son provisionales para el año en curso.

b. Las altas netas no coinciden con la variación en el saldo de afiliados debido a que en las altas netas se cuentan relaciones laborales y en el saldo personas.

c. A partir de 1 de enero de 2012, los regímenes especiales Agrario y Empleados de Hogar se integran en el Régimen General y pasan a denominarse Sistema Especial Agrario y Sistema Especial Empleados de Hogar.

d. Incluye los afiliados para los que no consta actividad económica.

24. EMPLEO Y SALARIOS

D) Afiliados al, y pensiones del, Sistema de Seguridad Social

24.20 Pensiones en vigor

Ministerio de Empleo y Seguridad Social

Miles de pensiones (primer día de cada mes)

		Total 9a16 1=4a8=	Altas iniciales	Bajas	Por tipo de pensión							Por tipo de régimen							Pro memoria: pensiones no contributivas	
					Jubila- ción	Incapa- cidad perma- nente	Viude- dad	Orfan- dad	Favor fami- liar	General	Minería del carbón	Agrario cuenta ajena	Autó- nomos	Emplea- dos hogar	Trabaja- dores del mar	Acciden- tes de trabajo y enfer- medades profesio- nales	Seguro obliga- torio de vejez e invalid. (SOVI)	Pensiones asisten- ciales y LISMI (c)	Jubila- ción e invali- dez Ley 26/1990	
					4	5	6	7	8	(b)	10	(b)	(a)	(b)	14	15	16	17	18	
13	M	9 066	46	34	5 451	935	2 336	305	38	6 254	67	...	1 894	72	131	249	399	22	446	
14	M	9 201	45	34	5 559	929	2 348	326	38	6 454	67	...	1 918	...	131	248	383	17	450	
15	M	9 305	45	39	5 642	932	2 353	339	39	6 567	67	...	1 929	...	130	246	366	15	453	
16	M	9 409	47	37	5 732	938	2 359	341	40	6 682	66	...	1 939	...	129	244	349	13	455	
17	M	9 515	47	38	5 826	947	2 360	340	41	6 799	66	...	1 948	...	128	225	331	11	455	
17 E-M	M	9 467	55	47	5 788	943	2 357	339	40	6 747	66	...	1 943	...	128	243	338	12	455	
18 E-M	M	9 576	5 889	949	2 358	339	41	6 869	65	...	1 953	...	127	242	321	
17 Feb		9 460	56	41	5 786	942	2 353	339	40	6 743	66	...	1 942	...	128	243	338	12	455	
Mar		9 475	57	40	5 793	943	2 358	340	40	6 757	66	...	1 944	...	128	243	336	12	456	
Abr		9 491	43	35	5 803	946	2 360	341	41	6 773	66	...	1 946	...	128	243	335	11	456	
May		9 486	51	37	5 802	946	2 357	340	41	6 774	65	...	1 945	...	128	243	331	11	456	
Jun		9 506	48	34	5 816	948	2 360	342	41	6 792	65	...	1 947	...	128	243	331	11	455	
Jul		9 522	44	33	5 828	949	2 362	342	41	6 807	66	...	1 948	...	128	243	330	11	455	
Ago		9 532	42	35	5 838	949	2 362	342	41	6 818	66	...	1 949	...	128	243	329	11	455	
Sep		9 540	47	35	5 846	949	2 362	342	41	6 826	66	...	1 950	...	128	243	328	11	455	
Oct		9 552	51	36	5 859	949	2 363	340	41	6 838	66	...	1 951	...	128	243	327	11	455	
Nov		9 567	49	35	5 873	950	2 365	338	41	6 853	66	...	1 953	...	127	243	326	11	455	
Dic		9 582	26	35	5 884	952	2 365	339	41	6 866	66	...	1 955	...	127	25	324	10	455	
18 Ene		9 572	63	62	5 884	950	2 360	338	41	6 862	65	...	1 953	...	127	242	323	10	454	
Feb		9 573	52	42	5 888	948	2 357	339	41	6 867	65	...	1 952	...	127	242	321	10	455	
Mar		9 584	5 896	950	2 358	339	41	6 878	65	...	1 953	...	127	242	319	

a. A partir del 1 de enero de 2008 los pensionistas del Régimen Especial Agrario Cuenta Propia se integran en el Régimen Especial de Trabajadores Autónomos (Ley 18/2007 de 4 de julio).

b. A partir del 1 de enero de 2012, los trabajadores por cuenta ajena del Régimen Especial Agrario y del Régimen Especial de Empleados de Hogar pasan a integrarse en el Régimen General, como Sistemas Especiales, de acuerdo a lo establecido en la Ley 28/2011 de 22 de septiembre y la Ley 27/2011 de 1 de agosto, respectivamente.

c. Incluye a los beneficiarios de pensiones asistenciales y los acogidos al subsidio de garantía de ingresos mínimos de la Ley de Integración Social de Minusválidos (LISMI). Sin datos de pensiones asistenciales del País Vasco desde enero 2014. Sin datos de subsidio de garantía de ingresos mínimos del País Vasco y Navarra.

24. EMPLEO Y SALARIOS

D) Afiliados al, y pensiones del, Sistema de Seguridad Social

24.21 Cuantía media de las pensiones en vigor

Instituto Nacional de la Seguridad Social (INSS) e Instituto de Mayores y Servicios Sociales (IMSERSO)

Euros/mes

		Total	Altas iniciales	Bajas	Por tipo de pensión								Por tipo de régimen						Pro memoria: pensiones no contributivas	
					Jubila- ción	Incapa- cidad perma- nente	Viude- dad	Orfan- dad	Favor fami- liar	Gene- ral	Minería del carbón	Agrario cuenta ajena	Autó- nomos	Emplea- dos hogar	Trabaja- dores del mar	Acciden- tes de trabajo y enfer- medades profesio- nales	Seguro obliga- torio de vejez e invalid. (SOVI)	Pensiones asisten- ciales y LISMI (c)	Jubila- ción e invali- dez Ley 26/1990	
																				9a16 1=4a8=
13	M	856	1 042	827	979	908	618	371	501	956	1 474	...	603	210	912	956	382	150	361	
14	M	871	1 042	834	1 000	916	624	369	508	966	1 503	...	611	...	922	968	382	150	366	
15	M	887	1 051	807	1 021	923	631	370	517	982	1 535	...	620	...	932	981	382	150	367	
16	M	904	1 064	817	1 043	930	638	375	526	1 000	1 565	...	629	...	945	994	382	150	368	
17	M	921	1 060	823	1 063	936	646	379	535	1 017	1 596	...	639	...	956	1 008	381	150	369	
17 E-M	M	915	1 051	820	1 057	935	644	378	532	1 012	1 585	...	636	...	954	1 004	382	150	369	
18 E-M	M	932	1 077	940	652	383	541	1 029	1 617	...	646	...	966	1 017	381	150	370	
17 Feb		916	1 012	813	1 057	935	644	378	532	1 012	1 586	...	636	...	954	1 004	382	150	369	
Mar		917	1 022	830	1 059	935	644	378	533	1 013	1 588	...	637	...	955	1 005	382	150	369	
Abr		918	1 033	824	1 060	936	645	379	534	1 014	1 590	...	637	...	955	1 005	381	150	369	
May		920	1 036	837	1 062	936	646	379	535	1 016	1 595	...	638	...	956	1 007	381	150	369	
Jun		920	1 036	822	1 063	936	646	379	536	1 017	1 596	...	639	...	956	1 007	381	150	369	
Jul		921	1 072	822	1 064	936	647	380	536	1 018	1 597	...	639	...	956	1 008	381	150	369	
Ago		922	1 071	831	1 066	936	647	380	537	1 019	1 599	...	640	...	957	1 009	381	150	369	
Sep		923	1 108	833	1 067	936	648	380	537	1 020	1 601	...	640	...	958	1 010	381	150	369	
Oct		925	1 069	804	1 068	936	648	380	537	1 021	1 603	...	641	...	958	1 011	381	150	369	
Nov		926	1 045	840	1 070	937	649	381	538	1 023	1 606	...	641	...	960	1 012	380	150	369	
Dic		927	1 097	803	1 071	937	649	381	538	1 024	1 608	...	642	...	961	1 013	380	150	369	
18 Ene		930	1 091	827	1 075	940	651	383	540	1 027	1 614	...	644	...	964	1 016	381	150	370	
Feb		932	1 047	821	1 078	940	652	383	541	1 029	1 618	...	646	...	966	1 017	381	150	370	
Mar		934	1 079	940	653	383	543	1 030	1 619	...	647	...	967	1 018	381	150	370	

a. A partir del 1 de enero de 2008 los pensionistas del Régimen Especial Agrario Cuenta Propia se integran en el Régimen Especial de Trabajadores Autónomos (Ley 18/2007 de 4 de julio).

b. A partir del 1 de enero de 2012, los trabajadores por cuenta ajena del Régimen Especial Agrario y del Régimen Especial de Empleados de Hogar pasan a integrarse en el Régimen General, como Sistemas Especiales, de acuerdo a lo establecido en la Ley 28/2011 de 22 de septiembre y la Ley 27/2011 de 1 de agosto, respectivamente.

c. Incluye a los beneficiarios de pensiones asistenciales y los acogidos al subsidio de garantía de ingresos mínimos de la Ley de Integración Social de Minusválidos (LISMI). Sin datos de pensiones asistenciales del País Vasco desde enero 2014. Sin datos de subsidio de garantía de ingresos mínimos del País Vasco y Navarra.

24. EMPLEO Y SALARIOS

E) Convenios, conflictos y otras estadísticas laborales

24.22 Convenios según mes de inicio de efectos económicos (a)

Ministerio de Empleo y Seguridad Social

		Número de convenios según inicio de efectos			Trabajadores afectados (en miles de personas)			Incremento salarial medio pactado (en porcentaje)						Pro memoria: Incremento salarial medio pactado en convenios según mes de registro (datos acumulados) (b)					
		En el mes	Acumulados desde comienzo del año		En el mes	Acumulados desde comienzo del año		En el mes			Acumulados desde comienzo del año			Total (c)	Año de firma anterior al de efectos económicos	Año de firma igual al de efectos económicos	Año de firma posterior al de efectos económicos		
			Total	Ámbito superior a empresa		Empresa	Total	Ámbito superior a empresa	Empresa	Total	Ámbito superior a empresa	Empresa	Total					Ámbito superior a empresa	Empresa
1	2=3+4	3	4	5	6=7+8	7	8	9	10	11	12	13	14	15	16	17	18		
14		5 185	1 181	4 004	...	10 305	9 437	867	0,50	0,51	0,37	0,50	0,49	0,60	0,37		
15		5 642	1 149	4 493	...	10 227	9 380	847	0,69	0,71	0,45	0,71	0,67	0,86	0,40		
16	P	4 983	1 083	3 900	...	10 323	9 584	739	1,00	1,01	0,77	1,02	1,01	1,06	0,99		
17	P	3 815	922	2 893	...	8 724	8 162	562	1,47	1,49	1,20	1,48	1,28	1,76	-		
16 Dic	P	10 4 983	1 083	3 900	40	10 323	9 584	739	1,78	1,80	0,33	1,00	1,01	0,77	1,06	1,09	0,98	...	
17 Ene	P	3 573	3 573	883	2 690	8 123	8 123	7 606	518	1,44	1,45	1,23	1,44	1,45	1,23	1,19	1,16	...	
Feb	P	9 3 582	883	2 699	2	8 125	7 606	519	0,57	...	0,57	1,44	1,45	1,23	1,23	1,22	1,38	...	
Mar	P	30 3 612	886	2 726	26	8 151	7 627	524	1,38	1,50	0,81	1,44	1,45	1,22	1,26	1,24	1,61	...	
Abr	P	47 3 659	894	2 765	138	8 289	7 753	536	1,21	1,24	0,90	1,44	1,45	1,22	1,27	1,24	1,62	...	
May	P	25 3 684	899	2 785	9	8 298	7 760	538	0,58	0,55	0,69	1,43	1,45	1,21	1,27	1,24	1,50	...	
Jun	P	33 3 717	902	2 815	57	8 355	7 814	540	1,76	1,77	1,47	1,44	1,45	1,22	1,30	1,23	1,64	...	
Jul	P	35 3 752	912	2 840	34	8 388	7 847	542	1,26	1,25	1,34	1,44	1,45	1,22	1,33	1,23	1,65	...	
Ago	P	7 3 759	912	2 847	0	8 389	7 847	542	0,60	...	0,60	1,44	1,45	1,22	1,33	1,24	1,62	...	
Sep	P	26 3 785	917	2 868	73	8 462	7 916	545	1,41	1,43	0,85	1,44	1,45	1,21	1,40	1,24	1,74	...	
Oct	P	15 3 800	920	2 880	256	8 718	8 156	561	2,60	2,72	0,75	1,47	1,48	1,20	1,40	1,24	1,72	...	
Nov	P	12 3 812	921	2 891	1	8 719	8 157	562	0,67	-	1,49	1,47	1,48	1,20	1,43	1,26	1,75	...	
Dic	P	3 3 815	922	2 893	5	8 724	8 162	562	2,73	2,75	0,45	1,47	1,49	1,20	1,43	1,27	1,75	...	
18 Ene	P	1 933	1 933	510	1 423	4 735	4 735	4 416	319	1,51	1,53	1,27	1,51	1,53	1,27	1,49	1,49	2,57	...
Feb	P	2 1 935	510	1 425	0	4 735	4 416	319	0,30	...	0,30	1,51	1,53	1,27	1,51	1,51	1,56	...	
Mar	P	6 1 941	510	1 431	1	4 736	4 416	319	1,49	...	1,49	1,51	1,53	1,27	1,53	1,52	1,68	...	

a. La información de convenios registrados en 2013 con efectos económicos en 2013 no es homogénea con la del mismo periodo del año anterior.

b. Los datos anuales incluyen los convenios registrados después de diciembre de cada año; por este motivo, los datos acumulados al mes de diciembre no coinciden con los anuales.

c. Los datos anuales incluyen los convenios registrados después de diciembre de cada año y tienen incorporadas las revisiones por 'cláusula de garantía salarial'; por este motivo, los datos acumulados al mes de diciembre no coinciden con los anuales.

24. EMPLEO Y SALARIOS
E) Convenios, conflictos y otras estadísticas laborales

24.23 Convenios según mes de registro y año del inicio de efectos económicos (a)

Ministerio de Empleo y Seguridad Social

Datos acumulados

	Convenios	Trabajadores afectados (en miles de personas)						Aumento salarial medio pactado (en porcentaje) (b)						Jornada media por trabajador (horas/año)					
		Total	Pro memoria: asalariados EPA	Por ramas de actividad				Total	Pro memoria: coste salarial por trabajador y mes (tasa inter-anual)	Por ramas de actividad				Total	Por ramas de actividad				
				Agrícola	No agrícola					Agrícola	No agrícola				Agrícola	No agrícola			
					Industria	Construcción	Servicios				Industria	Construcción	Servicios			Industria	Construcción	Servicios	
1	2=4 a 7	3	4	5	6	7	8	9	10	11	12	13	14	15	16	17	18		
13		4 589	10 265	14 069	644	2 335	868	6 419	0,53	2,50	0,61	0,55	0,51	1 740	1 777	1 753	1 737	1 732	
14		5 185	10 305	14 286	744	2 344	816	6 401	0,50	-0,19	0,72	0,59	0,50	1 754	1 775	1 749	1 737	1 756	
15		5 642	10 227	14 773	677	2 444	715	6 391	0,71	1,72	0,67	0,73	0,77	1 745	1 779	1 752	1 740	1 740	
16		4 983	10 323	15 228	645	2 435	591	6 652	1,02	-0,76	0,87	1,13	0,89	1,01	1 744	1 755	1 753	1 738	1 740
17	P	3 815	8 724	15 715	493	2 141	647	5 442	1,48	0,47	1,13	1,48	1,92	1 742	1 763	1 754	1 745	1 735	
16 Dic		2 956	7 467	15 385	555	2 012	465	4 434	1,06	-0,76	0,83	1,08	0,90	1 758	1 762	1 754	1 740	1 762	
17 Ene	P	1 335	3 192	15 341	220	1 100	1	1 870	1,19	-0,17	0,84	1,43	0,78	1 764	1 781	1 756	1 767	1 768	
Feb	P	1 502	3 572	15 341	245	1 156	9	2 163	1,23	-0,17	0,90	1,42	0,90	1 763	1 778	1 756	1 743	1 765	
Mar	P	1 692	3 930	15 341	250	1 178	71	2 431	1,26	-0,17	0,91	1,43	2,21	1 764	1 778	1 756	1 816	1 765	
Abr	P	1 848	4 147	15 690	251	1 252	71	2 574	1,27	-0,05	0,91	1,44	2,21	1 764	1 778	1 755	1 816	1 765	
May	P	2 129	4 447	15 690	251	1 370	71	2 755	1,27	-0,05	0,91	1,44	2,21	1 762	1 778	1 754	1 816	1 764	
Jun	P	2 426	4 794	15 690	249	1 457	71	3 017	1,30	-0,05	0,92	1,42	2,21	1 755	1 774	1 755	1 815	1 752	
Jul	P	2 604	5 096	15 907	253	1 493	71	3 279	1,33	0,28	0,94	1,42	2,21	1 752	1 774	1 754	1 815	1 748	
Ago	P	2 701	5 734	15 907	329	1 693	74	3 639	1,33	0,28	0,97	1,47	2,19	1 738	1 776	1 753	1 812	1 719	
Sep	P	2 828	6 346	15 907	333	1 737	74	4 202	1,40	0,28	0,99	1,48	2,19	1 738	1 776	1 753	1 812	1 727	
Oct	P	2 967	6 580	15 923	389	1 797	91	4 303	1,40	0,47	0,96	1,49	2,14	1 738	1 761	1 753	1 798	1 728	
Nov	P	3 130	6 894	15 923	394	1 861	230	4 409	1,43	0,47	0,98	1,49	1,99	1 738	1 761	1 753	1 761	1 729	
Dic	P	3 249	7 069	15 923	436	1 906	277	4 450	1,43	0,47	1,02	1,49	1,98	1 738	1 763	1 753	1 756	1 729	
18 Ene	P	1 672	3 667	15 792	306	780	6	2 574	1,49	...	1,12	1,43	1,65	1 762	1 753	1 752	1 746	1 766	
Feb	P	1 865	4 775	15 792	329	919	46	3 481	1,51	...	1,10	1,46	1,95	1 765	1 757	1 752	1 737	1 770	
Mar	P	2 005	5 019	15 792	329	973	93	3 624	1,53	...	1,10	1,46	2,02	1 765	1 757	1 753	1 750	1 769	

- a. Los datos anuales incluyen los convenios registrados después de diciembre de cada año y la cláusula de salvaguarda; por este motivo, los datos acumulados al mes de diciembre no coinciden con los anuales.
b. La información de convenios registrados en 2013 con efectos económicos en 2013 no es homogénea con la del mismo periodo del año anterior.

24. EMPLEO Y SALARIOS
E) Convenios, conflictos y otras estadísticas laborales

24.24 Conflictos laborales y regulación de empleo

Ministerio de Empleo y Seguridad Social

	Conflictos laborales (a)(b)				Trabajadores afectados por regulación de empleo (número de personas)										
	Número de huelgas	Participantes (miles)	Jornadas no trabajadas (miles)	Total	Despido colectivo (c)					Suspensión de contrato y reducción de jornada (c)					
					Total	Agricultura	Industria	Construcción	Servicios	Total	Agricultura	Industria	Construcción	Servicios	
1	2	3	4	5	6	7	8	9	10	11	12	13	14		
12	878	324	1 290	483 313	82 876	407	26 861	11 473	44 135	400 437	3 745	226 152	38 969	131 571	
13	994	448	1 098	379 972	70 351	535	21 258	7 804	40 754	309 621	2 147	167 882	27 263	112 329	
14	777	217	621	159 566	35 875	407	9 916	3 131	22 421	123 691	1 655	67 276	11 661	43 099	
15	615	171	497	100 515	24 582	301	6 477	1 608	16 186	75 943	1 347	43 593	6 047	24 956	
16	641	183	382	86 576	24 348	184	7 350	2 223	14 591	62 228	1 347	39 259	4 447	17 175	
17	P	3 101	54 098	20 159	250	5 170	1 616	13 123	33 939	740	19 345	1 837	12 017
17 E-F	P	72	6	34	9 962	4 191	25	530	143	3 493	5 771	322	2 937	478	2 034
18 E-F	P	7 354	3 081	10	731	139	2 201	4 273	294	1 772	142	2 065
16 Dic		75	6	14	11 882	1 920	38	590	181	1 111	9 962	108	6 436	385	3 033
17 Ene	P	72	6	17	6 167	3 160	25	331	111	2 693	3 007	237	1 487	319	964
Feb	P	77	9	17	3 795	1 031	0	199	32	800	2 764	85	1 450	159	1 070
Mar	P	117	36	45	6 249	1 874	1	817	265	791	4 375	26	2 290	371	1 688
Abr	P	96	11	21	3 460	1 898	0	504	53	1 341	1 562	18	633	92	819
May	P	113	38	93	5 496	1 689	5	996	174	514	3 807	80	1 905	212	1 610
Jun	P	97	43	67	5 235	1 861	0	262	117	1 482	3 374	30	2 595	147	602
Jul	P	87	49	112	3 986	1 908	0	365	111	1 432	2 078	21	701	150	1 206
Ago	P	44	3	10	3 098	1 398	0	195	266	937	1 700	26	729	16	929
Sep	P	77	11	27	1 452	391	0	63	192	136	1 061	44	540	42	435
Oct	P	90	2 264	2 324	3 689	1 368	146	564	135	523	2 321	51	1 335	116	819
Nov	P	73	284	315	3 567	1 631	0	287	57	1 287	1 936	44	935	114	843
Dic	P	85	28	54	7 904	1 950	73	587	103	1 187	5 954	78	4 745	99	1 032
18 Ene	P	51	4	18	2 492	1 070	10	478	75	507	1 422	94	310	37	981
Feb	P	4 862	2 011	0	253	64	1 694	2 851	200	1 462	105	1 084

- a. No se incluyen datos sobre la Huelga del Sector Administración Pública y Sector Interinos Docentes Enseñanza No Universitaria de 8 de junio 2010, la Huelga de Educación Pública y Privada de 22 de mayo de 2012 y las Huelgas Generales de 29 de septiembre de 2010 y 29 de marzo y 14 de noviembre de 2012.
b. Los datos acumulados se ofrecen regularizados. Este proceso no se aplica a las jornadas no trabajadas, que siempre se obtienen por suma. La metodología está disponible en http://www.empleo.gob.es/estadisticas/hue/notas_metodologicas.pdf.
c. Hasta diciembre de 2008, CNAE 1993; desde enero de 2009, CNAE 2009.

24. EMPLEO Y SALARIOS
F) Encuesta trimestral de coste laboral

24.25 Coste laboral. Resumen

Instituto Nacional de Estadística

Euros

		Por trabajador							Por hora efectiva				Pro memoria		
		Coste laboral							Coste laboral		Coste salarial		Indemnización por trabajador despedido	Salario mínimo interprofesional	
Total		Coste salarial		Otros costes no salariales				Total	Por hora extra	Total	Ordinario	Euros por día		Euros por mes	
		Total	Ordinario	Total	Percepciones no salariales	Cotizaciones obligatorias	Subven. y bonif. a la Seg. Social								
													1		2
11	M	2 557	1 895	1 631	662	110	573	21	19,56	15,69	14,50	12,48	10 955	21,38	641,40
12	M	2 540	1 884	1 639	657	102	572	17	19,55	15,83	14,49	12,62	9 580	21,38	641,40
13	M	2 544	1 884	1 634	660	96	575	11	19,64	16,39	14,54	12,62	11 391	21,51	645,30
14	M	2 536	1 882	1 634	654	81	584	11	19,66	16,31	14,59	12,67	9 950	21,51	645,30
15	M	2 552	1 902	1 640	649	74	590	15	19,78	15,79	14,75	12,72	9 939	21,62	648,60
16	M	2 541	1 898	1 636	644	71	588	15	19,77	15,90	14,76	12,74	8 136	21,84	655,20
16 I-IV	M	2 541	1 898	1 636	644	71	588	15	19,77	15,90	14,76	12,74	8 136	21,84	655,20
17 I-IV	M	2 547	1 900	1 639	647	68	593	14	19,79	15,82	14,76	12,74	8 569	23,59	707,70
15 I		2 487	1 832	1 639	656	79	589	12	18,56	16,22	13,67	12,23	9 652	21,62	648,60
II		2 592	1 942	1 635	650	74	589	13	19,71	15,83	14,77	12,43	10 967	21,62	648,60
III		2 456	1 810	1 644	647	69	591	14	20,19	15,40	14,87	13,51	10 508	21,62	648,60
IV		2 671	2 026	1 641	645	74	591	19	20,66	15,72	15,67	12,69	8 631	21,62	648,60
16 I		2 482	1 832	1 635	649	74	588	13	19,14	16,01	14,13	12,61	9 366	21,84	655,20
II		2 589	1 943	1 631	646	74	586	14	18,95	16,24	14,22	11,93	8 388	21,84	655,20
III		2 445	1 804	1 643	641	65	589	14	20,19	15,24	14,90	13,57	6 220	21,84	655,20
IV		2 650	2 011	1 636	639	69	589	19	20,79	16,10	15,78	12,84	8 569	21,84	655,20
17 I		2 482	1 829	1 635	653	74	590	12	18,32	16,04	13,50	12,07	8 361	23,59	707,70
II		2 585	1 942	1 629	643	65	590	13	19,67	16,05	14,78	12,40	9 585	23,59	707,70
III		2 454	1 809	1 650	645	62	595	13	20,11	15,18	14,83	13,52	6 534	23,59	707,70
IV		2 669	2 020	1 642	649	70	596	17	21,04	16,02	15,93	12,95	9 794	23,59	707,70

24. EMPLEO Y SALARIOS
F) Encuesta trimestral de coste laboral

24.26 Coste laboral por trabajador y mes.
Por ramas de actividad (CNAE 2009)

Instituto Nacional de Estadística y Ministerio de Agricultura, Alimentación y Medio Ambiente

Euros

		Coste laboral				Coste salarial								Pro memoria Índice de coste salarial en la agricultura 1985=100		
		Total	Indus - tria	Cons - trucción	Servi - cios	Total		Industria		Construcción		Servicios				
						Total	Ordinario	Total	Ordinario	Total	Ordinario	Total	Ordinario		Total	Ordinario
1	2															
11	M	2 557	2 898	2 650	2 478	1 895	1 631	2 147	1 808	1 850	1 587	1 848	1 599	372,0		
12	M	2 540	2 953	2 689	2 446	1 884	1 639	2 172	1 832	1 873	1 607	1 827	1 603	372,5		
13	M	2 544	3 006	2 702	2 443	1 884	1 634	2 214	1 860	1 883	1 613	1 820	1 591	374,3		
14	M	2 536	3 045	2 696	2 429	1 882	1 634	2 248	1 893	1 895	1 628	1 812	1 585	374,8		
15	M	2 552	3 034	2 667	2 454	1 902	1 640	2 257	1 894	1 882	1 630	1 837	1 593	380,7		
16	M	2 541	3 045	2 622	2 443	1 898	1 636	2 266	1 898	1 855	1 607	1 832	1 590	382,8		
16 I-IV	M	2 541	3 045	2 622	2 443	1 898	1 636	2 266	1 898	1 855	1 607	1 832	1 590	382,8		
17 I-IV	M	2 547	3 065	2 605	2 448	1 900	1 639	2 279	1 909	1 843	1 606	1 834	1 592	...		
15 I		2 487	2 927	2 544	2 401	1 832	1 639	2 141	1 892	1 749	1 634	1 779	1 591	383,5		
II		2 592	3 081	2 782	2 488	1 942	1 635	2 304	1 894	1 985	1 632	1 871	1 587	377,2		
III		2 456	2 936	2 552	2 361	1 810	1 644	2 167	1 897	1 776	1 630	1 746	1 598	379,3		
IV		2 671	3 191	2 791	2 566	2 026	1 641	2 416	1 893	2 020	1 626	1 953	1 595	383,0		
16 I		2 482	2 943	2 487	2 395	1 832	1 635	2 162	1 896	1 720	1 604	1 778	1 589	385,9		
II		2 589	3 092	2 744	2 486	1 943	1 631	2 313	1 898	1 966	1 618	1 873	1 582	380,5		
III		2 445	2 936	2 504	2 350	1 804	1 643	2 162	1 898	1 746	1 607	1 742	1 598	383,6		
IV		2 650	3 210	2 751	2 539	2 011	1 636	2 428	1 900	1 987	1 598	1 935	1 590	381,4		
17 I		2 482	2 968	2 455	2 394	1 829	1 635	2 179	1 902	1 702	1 600	1 773	1 589	388,9		
II		2 585	3 106	2 712	2 480	1 942	1 629	2 319	1 904	1 944	1 610	1 873	1 580	381,5		
III		2 454	2 944	2 506	2 361	1 809	1 650	2 166	1 909	1 744	1 608	1 748	1 605	383,2		
IV		2 669	3 244	2 746	2 558	2 020	1 642	2 453	1 920	1 982	1 607	1 943	1 593	...		

24. EMPLEO Y SALARIOS
F) Encuesta trimestral de coste laboral

24.27 Coste salarial por hora efectiva.
Por ramas de actividad (CNAE 2009)

Instituto Nacional de Estadística

Euros

		Total ramas de actividad			Industria			Construcción			Servicios		
		Total	Tiempo completo	Tiempo parcial	Total	Tiempo completo	Tiempo parcial	Total	Tiempo completo	Tiempo parcial	Total	Tiempo completo	Tiempo parcial
		1	2	3	4	5	6	7	8	9	10	11	12
11	M	14,50	15,05	10,19	15,56	15,78	11,21	12,89	12,96	11,08	14,45	15,14	10,09
12	M	14,49	15,09	10,15	15,85	16,07	11,46	13,18	13,28	11,01	14,33	15,05	10,03
13	M	14,54	15,19	10,22	16,08	16,33	11,37	13,19	13,28	11,28	14,33	15,11	10,12
14	M	14,59	15,29	10,21	16,19	16,48	10,88	13,24	13,35	10,84	14,36	15,18	10,16
15	M	14,75	15,49	10,24	16,23	16,53	10,82	13,09	13,20	10,94	14,56	15,44	10,19
16	M	14,76	15,51	10,31	16,28	16,56	11,13	12,90	13,01	10,82	14,59	15,48	10,25
16 I-IV	M	14,76	15,51	10,31	16,28	16,56	11,13	12,90	13,01	10,82	14,59	15,48	10,25
17 I-IV	M	14,76	15,49	10,41	16,39	16,68	11,11	12,77	12,85	11,06	14,59	15,46	10,36
15 I		13,67	14,29	9,67	14,64	14,88	10,18	11,70	11,77	10,16	13,61	14,37	9,62
II		14,77	15,52	10,21	16,06	16,36	10,69	13,56	13,69	10,96	14,59	15,47	10,16
III		14,87	15,67	10,29	16,88	17,22	11,07	12,97	13,10	10,48	14,61	15,53	10,23
IV		15,67	16,48	10,80	17,33	17,66	11,35	14,12	14,23	12,15	15,44	16,39	10,73
16 I		14,13	14,79	10,01	15,23	15,46	10,84	11,96	12,04	10,37	14,07	14,87	9,95
II		14,22	14,95	9,88	15,43	15,70	10,33	12,89	13,00	10,73	14,07	14,94	9,84
III		14,90	15,72	10,26	16,88	17,19	11,29	12,68	12,80	10,49	14,68	15,64	10,19
IV		15,78	16,56	11,09	17,58	17,88	12,04	14,06	14,18	11,67	15,54	16,46	11,02
17 I		13,50	14,14	9,56	14,61	14,86	10,20	11,27	11,34	9,88	13,44	14,23	9,51
II		14,78	15,52	10,40	16,22	16,52	10,82	13,22	13,31	11,27	14,61	15,49	10,36
III		14,83	15,59	10,44	16,88	17,21	11,20	12,61	12,69	10,99	14,60	15,48	10,38
IV		15,93	16,71	11,25	17,83	18,14	12,21	13,96	14,04	12,11	15,70	16,62	11,17

24. EMPLEO Y SALARIOS
F) Encuesta trimestral de coste laboral

24.28 Tiempo de trabajo efectivo por trabajador y mes.
Por ramas de actividad (CNAE 2009) y tipo de jornada

Instituto Nacional de Estadística

Horas efectivas

		Total ramas de actividad				Industria			Construcción			Servicios		
		Del cual		Tiempo completo	Tiempo parcial	Total	Tiempo completo	Tiempo parcial	Total	Tiempo completo	Tiempo parcial	Total	Tiempo completo	Tiempo parcial
		Total	Extras	3	4	5	6	7	8	9	10	11	12	13
		1	2	3	4	5	6	7	8	9	10	11	12	13
11	M	131	0,62	144	76	138	144	77	144	149	75	128	144	76
12	M	130	0,53	144	76	138	143	76	142	148	75	128	144	76
13	M	130	0,51	145	77	138	144	78	143	149	75	127	145	77
14	M	129	0,56	145	77	139	145	80	143	150	73	126	144	77
15	M	129	0,59	145	78	139	145	81	144	150	77	126	144	78
16	M	129	0,61	145	78	140	145	80	144	151	77	126	144	78
16 I-IV	M	129	0,61	145	78	140	145	80	144	151	77	126	144	78
17 I-IV	M	129	0,66	145	78	140	145	81	145	151	78	126	144	78
15 I		134	0,52	151	78	146	153	81	150	156	78	131	150	77
II		132	0,57	148	79	144	150	82	146	153	78	128	147	78
III		122	0,64	134	79	128	133	78	137	143	76	119	134	79
IV		129	0,63	145	78	139	145	82	143	150	76	127	145	77
16 I		130	0,56	147	75	142	148	79	144	151	75	126	146	75
II		137	0,56	154	82	150	156	86	153	160	80	133	153	81
III		121	0,66	134	78	128	133	78	138	144	77	119	133	78
IV		128	0,65	144	76	138	144	79	141	148	75	125	143	76
17 I		136	0,60	153	79	149	156	85	151	157	79	132	153	79
II		131	0,62	148	79	143	149	83	147	153	78	128	147	79
III		122	0,73	135	79	128	133	78	138	144	76	120	135	79
IV		127	0,70	143	75	138	143	80	142	148	77	124	143	75

CAPÍTULO 25 PRECIOS

25. PRECIOS
A) Índice de precios de consumo

25.1 General y por grupos de gasto

Instituto Nacional de Estadística

Año Base 2016

		Índice general	Alimentos, y bebidas no alcohólicas	Bebidas alcohólicas y tabaco	Vestido y calzado	Vivienda (a)	Menaje (b)	Sanidad	Transporte	Comunicaciones	Ocio y cultura	Enseñanza	Hoteles, cafés y restaurantes	Otros bienes y servicios
		1	2	3	4	5	6	7	8	9	10	11	12	13
15	M	100,2	98,6	99,5	99,4	104,4	99,8	100,2	102,1	97,5	101,0	99,4	98,9	98,4
16	M	100,0	100,0	100,0	100,0	100,0	100,0	100,0	100,0	100,0	100,0	100,0	100,0	100,0
17	M	102,0	101,2	101,7	100,5	103,9	99,6	100,7	104,2	101,3	101,1	100,9	101,9	100,9
15		100,5	99,5	99,6	108,5	103,4	100,3	100,4	98,8	97,6	101,2	99,7	98,7	98,7
16		102,0	100,3	100,4	109,5	104,3	100,3	100,3	103,4	100,8	101,7	100,7	100,1	100,6
17		103,2	102,0	102,1	110,0	105,7	99,9	100,7	105,4	101,0	101,1	101,4	102,0	101,3
16 Dic		102,0	100,3	100,4	109,5	104,3	100,3	100,3	103,4	100,8	101,7	100,7	100,1	100,6
17 Ene		101,5	101,0	101,3	92,7	107,3	99,5	100,4	104,4	100,4	100,1	100,7	99,9	100,7
Feb		101,1	101,2	101,6	91,2	104,1	99,3	100,5	104,6	100,8	100,4	100,7	100,4	100,7
Mar		101,1	100,8	101,6	95,0	102,5	99,5	100,6	104,2	100,9	100,3	100,7	100,8	100,8
Abr		102,1	100,7	101,5	104,6	102,6	99,7	100,8	104,7	101,4	101,8	100,7	101,8	100,9
May		102,0	101,0	101,7	107,2	102,8	100,0	100,9	103,5	101,9	99,5	100,7	101,8	100,9
Jun		102,1	101,0	101,7	105,9	103,1	100,0	101,0	102,9	101,9	100,7	100,7	102,4	101,0
Jul		101,4	100,9	101,7	92,5	102,9	99,0	101,0	102,8	101,4	103,5	100,7	102,7	100,7
Ago		101,6	100,8	101,7	91,4	103,0	99,1	100,9	103,7	101,5	104,6	100,8	103,1	100,9
Sep		101,7	101,1	101,7	96,2	103,1	99,4	100,8	104,3	101,5	101,4	100,9	102,9	100,9
Oct		102,7	102,3	101,8	106,9	104,5	99,6	100,7	104,3	101,4	99,8	101,4	102,6	101,0
Nov		103,1	102,0	101,9	112,3	105,5	99,9	100,6	105,3	101,4	99,6	101,4	101,8	101,0
Dic		103,2	102,0	102,1	110,0	105,7	99,9	100,7	105,4	101,0	101,1	101,4	102,0	101,3
18 Ene		102,1	102,3	102,6	93,1	105,1	99,2	100,7	106,3	101,2	99,6	101,4	101,9	101,1
Feb		102,2	102,1	103,0	91,7	105,5	99,2	100,7	105,7	103,2	101,0	101,4	102,4	101,4
Mar		102,3	102,2	103,3	95,7	103,5	99,5	100,8	105,6	103,0	101,4	101,5	103,0	101,5

Nota:

a. Vivienda, agua, electricidad, gas y otros combustibles

b. Muebles, artículos del hogar y artículos para el mantenimiento corriente del hogar

25. PRECIOS
A) Índice de precios de consumo

25.2 General y por grupos especiales

Instituto Nacional de Estadística

Año Base 2016

		Índice general	Alimentos, bebidas y tabaco			No alimenticios				Otros Índices especiales				
			General alimentos	Sin elaborar	Elaborados	General no alimenticios	Bienes industriales			Servicios	No energéticos	IPSEBENE (a)	No alimenticios sin energía	Bienes industriales duraderos
							General industriales	Productos energéticos	Sin productos energéticos					
		1	2	3	4	5	6	7	8	9	10	11	12	13
15	M	100,2	98,7	97,7	99,2	100,6	102,4	109,4	99,5	99,0	99,1	99,2	99,2	99,2
16	M	100,0	100,0	100,0	100,0	100,0	100,0	100,0	100,0	100,0	100,0	100,0	100,0	100,0
17	M	102,0	101,3	102,6	100,7	102,1	102,5	108,0	100,2	101,6	101,2	101,1	101,1	100,3
15		100,2	98,7	97,7	99,2	100,6	102,4	109,4	99,5	99,0	99,1	99,2	99,2	99,2
16		100,0	100,0	100,0	100,0	100,0	100,0	100,0	100,0	100,0	100,0	100,0	100,0	100,0
17		102,0	101,3	102,6	100,7	102,1	102,5	108,0	100,2	101,6	101,2	101,1	101,1	100,3
16 Dic		102,0	100,3	100,9	100,0	102,5	104,6	108,6	102,9	100,6	101,2	101,3	101,5	100,7
17 Ene		101,5	101,0	102,7	100,3	101,6	102,8	113,6	98,3	100,3	100,0	99,8	99,6	100,3
Feb		101,1	101,2	103,7	100,0	101,1	101,3	109,6	97,8	100,7	100,1	99,7	99,7	100,3
Mar		101,1	100,9	102,4	100,2	101,1	101,2	106,8	98,8	100,9	100,4	100,2	100,2	100,4
Abr		102,1	100,8	102,1	100,3	102,4	103,1	107,3	101,3	101,7	101,4	101,3	101,6	100,5
May		102,0	101,1	102,3	100,5	102,2	103,2	106,1	102,0	101,3	101,5	101,4	101,6	100,5
Jun		102,1	101,1	101,8	100,7	102,3	102,7	105,2	101,7	101,8	101,6	101,6	101,8	100,5
Jul		101,4	101,0	101,5	100,9	101,4	99,9	104,6	97,9	102,5	100,9	100,9	100,9	100,0
Ago		101,6	100,9	100,6	101,1	101,7	100,1	105,6	97,7	102,9	101,0	101,1	101,0	100,0
Sep		101,7	101,1	101,8	100,9	101,9	101,3	106,7	99,0	102,2	101,1	101,0	101,1	100,2
Oct		102,7	102,2	104,9	100,9	102,8	103,8	108,8	101,8	101,7	101,9	101,6	101,8	100,2
Nov		103,1	102,0	103,8	101,2	103,4	105,5	111,0	103,2	101,5	102,2	102,0	102,2	100,3
Dic		103,2	102,0	103,7	101,2	103,5	105,2	111,4	102,6	101,9	102,2	102,0	102,2	100,1
18 Ene		102,1	102,3	104,3	101,4	102,0	102,1	111,7	98,1	101,7	100,9	100,6	100,4	99,8
Feb		102,2	102,2	104,0	101,4	102,2	101,7	111,1	97,8	102,4	101,1	100,8	100,7	99,7
Mar		102,3	102,4	104,1	101,5	102,3	101,6	108,2	98,7	102,8	101,6	101,4	101,3	99,7

a. General sin alimentos no elaborados ni productos energéticos

25. PRECIOS
B) Índice de precios industriales

25.3 General y resumen

Instituto Nacional de Estadística

Año base 2015

		Índice general	Por ramas de actividad (CNAE 2009)				Por destino económico de los bienes					
			Extrac-tivas	Manufac-tureras	Suministro de energía eléctrica y gas	Suministro de agua	Energía	Bienes de equipo	Bienes inter-medios	Bienes de consumo		
										Total	Duradero	No duradero
1	2	3	4	5	6	7	8	9	10	11		
12	M	102,9	100,1	103,7	100,6	91,5	112,6	99,0	102,8	97,3	99,1	97,0
13	M	103,5	100,5	103,7	103,9	96,4	113,2	99,0	102,3	99,4	99,2	99,4
14	M	102,1	100,6	102,2	101,8	99,0	109,6	99,2	100,7	98,9	99,8	98,8
15	M	100,0	100,0	100,0	100,0	100,0	100,0	100,0	100,0	100,0	100,0	100,0
16	M	96,9	98,4	98,2	89,9	100,6	89,2	100,6	98,5	100,2	101,2	100,2
17	MP	101,1	98,9	102,0	96,9	100,1	98,4	101,5	101,9	102,1	101,3	102,2
17 E-M	MP	101,4	98,5	101,9	99,1	100,3	100,9	101,3	101,3	101,6	101,0	101,7
18 E-M	MP	102,2	99,7	103,5	97,5	100,6	100,7	102,1	103,8	102,3	102,0	102,3
16 Dic		100,6	98,2	100,6	101,0	100,1	101,2	100,8	99,6	101,0	101,4	101,0
17 Ene	P	102,5	98,6	101,7	107,0	100,2	106,8	101,2	100,6	101,4	101,0	101,4
Feb	P	101,3	98,3	102,1	97,8	100,4	100,5	101,3	101,4	101,7	101,0	101,7
Mar	P	100,3	98,5	101,9	92,4	100,4	95,5	101,5	101,8	101,8	101,1	101,9
Abr	P	100,4	98,8	101,9	93,0	100,4	95,4	101,4	101,9	102,2	101,3	102,2
May	P	100,5	99,0	101,8	93,9	100,3	95,6	101,4	101,8	102,4	101,2	102,5
Jun	P	100,4	99,3	101,3	96,3	100,1	95,8	101,5	101,6	102,4	101,2	102,5
Jul	P	100,3	99,1	101,4	95,5	99,9	95,3	101,5	101,7	102,4	101,2	102,5
Ago	P	100,3	99,0	101,6	93,9	100,0	94,9	101,5	101,8	102,4	101,3	102,5
Sep	P	100,9	99,0	102,1	95,2	99,9	96,8	101,5	102,2	102,3	101,4	102,4
Oct	P	101,7	98,8	102,4	98,6	99,9	99,9	101,5	102,5	102,2	101,4	102,2
Nov	P	102,2	99,0	102,7	99,9	100,0	102,0	101,6	102,6	102,0	101,4	102,1
Dic	P	102,4	98,9	103,0	99,9	100,1	102,3	101,6	102,9	102,1	101,6	102,1
18 Ene	P	102,5	99,4	103,7	98,0	100,5	102,0	102,0	103,4	102,3	101,7	102,3
Feb	P	102,5	99,8	103,2	99,7	100,7	101,6	102,0	103,9	102,3	102,0	102,3
Mar	P	101,6	99,9	103,4	95,0	100,7	98,5	102,3	104,0	102,3	102,2	102,3

25. PRECIOS
B) Índice de precios industriales

25.4 Por ramas de actividad (CNAE 2009)
Industrias extractivas y manufactureras

Instituto Nacional de Estadística

Año base 2015

		Industrias extractivas			Industrias manufactureras						
		Total	Extracción de antracita hulla y lignito	Otras industrias extractivas	Total	Alimen-tación	Fabrica-ción de bebidas	Tabaco	Textil	Confección de prendas de vestir	Cuero y calzado
1	2	3	4	5	6	7	8	9	10		
12	M	100,1	102,9	98,4	103,7	98,3	96,1	91,7	99,1	100,6	97,2
13	M	100,5	99,7	100,0	103,7	101,3	99,0	95,4	99,5	99,5	98,8
14	M	100,6	102,7	100,0	102,2	99,1	99,3	97,7	100,0	99,1	99,6
15	M	100,0	100,0	100,0	100,0	100,0	100,0	100,0	100,0	100,0	100,0
16	M	98,4	98,6	98,9	98,2	99,3	100,6	100,4	99,7	100,4	100,6
17	MP	98,9	95,0	98,8	102,0	101,6	102,0	103,3	99,9	100,8	101,6
17 E-M	MP	98,5	94,3	98,5	101,9	101,0	101,9	103,3	99,9	100,3	101,3
18 E-M	MP	99,7	93,3	100,1	103,5	101,3	104,9	105,0	99,9	100,9	101,8
16 Dic		98,2	93,7	98,4	100,6	100,2	100,9	100,5	99,5	100,4	100,9
17 Ene	P	98,6	92,5	99,1	101,7	100,7	101,7	103,2	99,6	100,0	101,2
Feb	P	98,3	95,5	98,0	102,1	101,1	102,0	103,4	100,3	100,3	101,4
Mar	P	98,5	94,9	98,4	101,9	101,2	101,9	103,4	99,7	100,6	101,4
Abr	P	98,8	95,3	98,7	101,9	101,6	102,0	103,3	99,8	100,7	101,5
May	P	99,0	96,4	98,7	101,8	102,0	101,7	103,3	99,9	100,7	101,5
Jun	P	99,3	95,9	99,2	101,3	102,0	101,8	103,3	99,9	100,8	101,5
Jul	P	99,1	95,9	99,0	101,4	102,1	101,9	103,3	99,9	100,7	101,8
Ago	P	99,0	95,2	98,9	101,6	102,1	101,8	103,3	100,1	100,9	101,6
Sep	P	99,0	95,2	98,9	102,1	101,8	101,7	103,3	100,0	101,2	101,7
Oct	P	98,8	93,9	98,9	102,4	101,5	102,4	103,3	100,0	101,4	101,8
Nov	P	99,0	94,5	99,1	102,7	101,3	102,3	103,3	100,1	101,4	101,7
Dic	P	98,9	94,3	99,0	103,0	101,3	102,5	103,3	100,0	101,0	101,5
18 Ene	P	99,4	93,3	99,8	103,7	101,3	104,3	105,0	100,0	100,8	101,7
Feb	P	99,8	93,2	100,2	103,2	101,3	105,0	105,0	99,9	100,9	101,8
Mar	P	99,9	93,3	100,4	103,4	101,2	105,4	105,0	99,9	101,0	101,9

25. PRECIOS
B) Índice de precios industriales

25.5 Por ramas de actividad (CNAE 2009)
Industrias manufactureras (continuación 1)

Instituto Nacional de Estadística

Año base 2015

		Industrias manufactureras										
		Madera y corcho, excepto muebles; cestería y espartería	Papel	Artes gráficas y reproducción de soportes grabados	Coquerías y refinado de petróleo	Química	Fabricación de productos farmacéuticos	Fabricación de productos de caucho y plásticos	Fabricación de otros productos minerales no metálicos	Metalurgia	Fabricación de productos metálicos, excepto maquinaria y equipo	
		1	2	3	4	5	6	7	8	9	10	
12	M	97,9	99,7	96,5	149,2	102,7	97,8	98,8	99,7	110,2	100,9	
13	M	98,4	99,1	98,5	141,9	103,1	98,0	100,1	99,8	104,6	100,5	
14	M	99,0	98,6	98,1	132,3	102,1	99,2	100,0	99,8	102,1	100,0	
15	M	100,0	100,0	100,0	100,0	100,0	100,0	100,0	100,0	100,0	100,0	
16	M	101,0	99,3	100,8	83,5	97,8	100,7	99,5	99,9	96,5	99,8	
17	MP	101,5	101,6	102,1	99,4	101,2	102,0	99,9	100,2	111,7	102,2	
17	E-M	MP	101,3	99,3	102,2	103,6	101,3	99,5	100,1	109,9	101,6	
18	E-M	MP	102,9	104,3	103,2	107,0	102,9	102,4	100,7	117,2	103,1	
16	Dic	101,0	98,9	102,4	99,5	98,0	100,6	99,1	100,0	103,8	100,6	
17	Ene	P	101,2	98,3	102,3	105,3	99,8	101,3	99,3	100,0	108,5	101,1
	Feb	P	101,2	99,5	101,8	105,2	101,6	101,6	99,5	100,3	109,9	101,7
	Mar	P	101,4	100,0	102,7	100,4	102,4	101,9	99,8	100,0	111,2	102,1
	Abr	P	101,5	100,6	102,5	98,4	102,4	102,0	99,8	100,1	111,2	102,2
	May	P	101,5	100,9	102,8	96,3	101,9	102,3	99,9	100,0	110,6	102,1
	Jun	P	101,6	102,1	102,5	90,8	100,8	102,1	99,9	100,2	109,6	102,2
	Jul	P	101,6	102,4	101,7	91,0	100,4	102,2	100,1	100,2	110,0	102,1
	Ago	P	101,6	102,6	100,8	93,7	100,4	102,1	99,9	100,2	111,0	102,2
	Sep	P	101,6	102,9	101,9	98,1	101,0	102,2	100,0	100,4	113,3	102,3
	Oct	P	101,7	103,2	101,2	100,9	101,2	102,0	100,3	100,3	114,7	102,4
	Nov	P	101,7	103,2	102,4	105,5	101,5	102,0	100,2	100,4	114,2	102,6
	Dic	P	101,8	103,6	102,4	106,7	101,5	102,0	100,2	100,6	115,8	102,8
18	Ene	P	102,4	104,1	103,5	111,4	102,3	102,4	100,6	100,7	116,7	102,7
	Feb	P	102,8	104,2	102,8	104,4	103,0	102,5	100,7	100,8	118,0	103,1
	Mar	P	103,4	104,7	103,3	105,2	103,4	102,4	100,7	100,9	116,9	103,5

25. PRECIOS
B) Índice de precios industriales

25.6 Por ramas de actividad (CNAE 2009)
Industrias manufactureras (continuación 2) y resto

Instituto Nacional de Estadística

Año base 2015

		Industrias manufactureras							Suministro de energía eléctrica y gas	Suministro de agua	
		Fabricación de productos informáticos, electrónicos y ópticos	Fabricación de material y equipo eléctrico	Fabricación de maquinaria y equipo n.c.o.p.	Fabricación de vehículos de motor, remolques y semirremolques	Fabricación de otro material de transporte	Fabricación de muebles	Otras industrias manufactureras			
		1	2	3	4	5	6	7	8	9	
12	M	110,9	100,8	98,2	100,2	95,5	98,1	98,2	100,6	91,5	
13	M	105,4	100,7	98,7	100,0	94,9	98,8	98,7	103,9	96,4	
14	M	101,2	100,2	99,6	99,8	95,3	99,5	98,8	101,8	99,0	
15	M	100,0	100,0	100,0	100,0	100,0	100,0	100,0	100,0	100,0	
16	M	100,2	99,1	100,6	99,8	104,5	101,0	99,3	89,9	100,6	
17	MP	100,0	99,9	101,0	99,8	108,9	101,9	99,3	96,9	100,1	
17	E-M	MP	100,1	99,1	100,7	99,6	108,7	101,6	99,3	99,1	100,3
18	E-M	MP	99,6	100,7	101,6	100,7	109,4	102,5	99,7	97,5	100,6
16	Sep	100,1	99,0	100,7	99,6	105,2	101,1	99,4	91,2	100,0	
	Oct	100,1	99,0	100,7	99,6	107,7	101,3	99,9	96,1	99,9	
	Nov	100,1	98,9	100,6	99,7	107,4	101,3	99,1	97,8	100,0	
	Dic	100,0	99,1	100,7	99,7	107,1	101,3	99,2	101,0	100,1	
17	Ene	P	100,1	98,9	100,6	99,6	108,3	101,4	99,6	107,0	100,2
	Feb	P	100,2	99,4	100,7	99,6	108,1	101,6	99,2	97,8	100,4
	Mar	P	100,1	99,0	100,8	99,5	109,8	101,7	99,2	92,4	100,4
	Abr	P	100,1	99,0	100,9	99,8	108,6	101,9	99,7	93,0	100,4
	May	P	100,0	99,7	101,0	99,8	108,8	101,9	98,9	93,9	100,3
	Jun	P	100,0	99,8	101,0	99,8	109,4	101,9	99,0	96,3	100,1
	Jul	P	99,9	100,3	101,0	99,8	109,5	101,9	99,3	95,5	99,9
	Ago	P	100,0	100,1	101,0	99,8	109,4	102,0	99,3	93,9	100,0
	Sep	P	100,0	100,2	101,1	99,9	109,3	102,0	99,6	95,2	99,9
	Oct	P	100,0	100,4	101,1	99,9	108,7	102,1	99,3	98,6	99,9
	Nov	P	99,9	100,6	101,0	100,0	108,7	102,1	99,5	99,9	100,0
	Dic	P	99,9	100,9	101,1	100,0	108,8	102,1	99,2	99,9	100,1
18	Ene	P	99,9	100,9	101,4	100,6	109,3	102,2	99,0	98,0	100,5
	Feb	P	99,7	100,6	101,7	100,6	108,6	102,6	99,9	99,7	100,7
	Mar	P	99,4	100,5	101,8	100,9	110,4	102,7	100,1	95,0	100,7

25. PRECIOS
C) Precios en la construcción

25.7 Índice de costes de la construcción y precio medio del metro cuadrado de las viviendas libres tasadas

Ministerio de Fomento

Base enero 2010=100 y Euros

		Índice de costes de la construcción Base enero 2010 = 100 (series mensuales)						Precio medio del m2 de las viviendas libres tasadas (series trimestrales)									
		General			Edificación		Ingeniería civil	Total nacional	Hasta 5 años	Mas de 5 años	Comunidades autónomas con más de 2.000.000 de habitantes						
		Total	Labo-ral	Consumos inter-medios	Del cual		Del cual				Anda-lucía	Castilla-León	Cata-luña	Comu-nidad Valen-ciana	Gali-cia	Comu-nidad de Madrid	
					4	5	6										7
11	M	104,3	102,7	105,0	103,9	104,5	105,3	106,2	1 740	1 441	1 305	2 099	1 357	1 394	2 317
12	M	104,8	104,3	104,9	104,3	104,3	106,0	106,5	1 588	1 289	1 218	1 878	1 213	1 264	2 079
13	M	104,1	104,7	103,6	103,7	103,1	104,9	105,0	1 495	1 762	1 485	1 209	1 119	1 698	1 143	1 210	2 023
14	M	103,8	105,0	103,1	103,6	102,6	104,6	104,4	1 459	1 715	1 450	1 211	1 062	1 663	1 122	1 179	2 015
15	M	102,6	103,7	101,9	102,5	101,7	102,8	102,5	1 475	1 734	1 466	1 224	1 058	1 685	1 138	1 178	2 075
16	M	101,3	101,3	101,3	101,3	101,3	101,4	101,5	1 503	1 746	1 496	1 216	1 058	1 763	1 153	1 192	2 169
16 I-IV	M	101,3	101,3	101,3	101,3	101,3	101,4	101,5	1 503	1 746	1 496	1 216	1 058	1 763	1 153	1 192	2 169
17 I-IV	MP	103,6	99,0	105,9	103,1	105,6	104,8	106,7	1 539	1 795	1 530	1 246	1 047	1 857	1 152	1 188	2 290
14 IV		103,3	103,9	102,9	103,0	102,5	104,1	104,1	1 463	1 720	1 454	1 211	1 046	1 671	1 135	1 177	2 033
15 I		102,9	103,5	102,5	102,7	102,2	103,4	103,3	1 458	1 724	1 449	1 208	1 043	1 655	1 123	1 167	2 044
II		103,5	104,6	102,9	103,4	102,6	103,9	103,6	1 477	1 733	1 468	1 213	1 051	1 681	1 140	1 180	2 078
III		103,2	105,1	102,1	103,1	101,8	103,5	102,9	1 476	1 742	1 466	1 219	1 063	1 682	1 140	1 180	2 076
IV		100,7	101,7	100,1	100,7	100,1	100,6	100,2	1 490	1 739	1 481	1 224	1 073	1 721	1 151	1 187	2 102
16 I		99,9	101,2	99,2	100,0	99,3	99,5	99,0	1 492	1 728	1 486	1 211	1 064	1 735	1 150	1 198	2 130
II		101,7	102,3	101,3	101,6	101,3	101,7	101,5	1 506	1 747	1 500	1 223	1 063	1 758	1 150	1 197	2 178
III		102,0	101,3	102,3	101,8	102,1	102,4	102,7	1 500	1 744	1 493	1 213	1 048	1 762	1 161	1 185	2 165
IV		101,8	100,3	102,5	101,6	102,4	102,2	102,8	1 512	1 764	1 504	1 216	1 057	1 797	1 151	1 190	2 203
17 I	P	102,4	97,2	105,1	101,9	104,8	103,7	105,9	1 526	1 781	1 518	1 228	1 052	1 829	1 158	1 180	2 235
II	P	103,6	99,7	105,5	103,1	105,2	104,7	106,4	1 530	1 795	1 522	1 233	1 045	1 834	1 150	1 187	2 264
III	P	103,7	99,5	105,8	103,3	105,5	104,8	106,5	1 540	1 800	1 532	1 223	1 043	1 871	1 145	1 199	2 305
IV	P	104,6	99,5	107,1	104,0	106,7	106,0	108,2	1 559	1 804	1 551	1 246	1 047	1 893	1 158	1 185	2 355

25. PRECIOS
D) Índices de precios percibidos y pagados por los agricultores

25.8 Total y detalle

Ministerio de Agricultura y Pesca, Alimentación y Medio Ambiente

Tasas de variación interanual (a)

		Precios percibidos						Precios pagados								
		Productos agrícolas				Productos animales		Bienes y servicios de uso corriente				Bienes de inversión				
		Del cual				Total	Ganado abasto	Productos ganaderos	Del cual				Total	Maqui-naria y otros bienes	Obras de inversión	
		Total	Cereales	Horta-lizas	Fruta				Total	Alimentos del ganado	Fertili-zantes	Energía y lubri-cantes				13
1	2	3	4	5	6	7	8	9	10	11	12	13	14	15		
13	M	4,0	7,3	-8,0	5,8	14,3	1,6	3,5	-3,9	0,1	0,5	-3,1	-1,0	2,2	3,2	0,7
14	M	-7,1	-12,1	-10,8	-6,6	-6,5	-1,4	-3,5	5,3	-3,7	-7,9	-4,8	-1,2	1,6	2,3	0,6
15	M	6,2	18,6	1,1	28,8	11,5	-8,1	-8,3	-7,6	-1,1	-1,4	2,4	-3,2	0,1	0,9	-0,7
16	M	-3,3	-2,4	-7,4	-9,2	9,4	-3,4	-1,2	-9,4	-3,1	-3,1	-8,3	-10,9	-0,7	0,3	-2,0
16 E-N	M	-4,0	-2,9	-7,3	-13,2	11,4	-4,3	-2,3	-10,0	-3,2	-3,0	-7,9	-12,5	-0,8	0,2	-2,1
17 E-N	MP	8,0	6,5	2,5	15,7	-5,3	9,6	9,9	8,8	0,3	-1,5	-5,3	9,9	1,1	0,7	1,7
16 Nov		-2,6	-6,3	-5,3	-4,8	-16,2	5,3	9,6	-5,6	-3,1	-4,5	-14,2	-0,8	0,0	1,0	-1,2
Dic		4,5	3,1	-8,6	34,7	-12,5	7,1	11,3	-3,8	-1,9	-4,0	-12,9	6,6	0,0	1,0	-1,2
17 Ene		15,4	20,2	-7,0	111,5	-2,9	7,6	10,4	0,2	-0,2	-4,1	-10,7	23,2	0,2	-0,3	1,0
Feb		11,9	15,1	-5,8	36,3	8,2	7,4	9,6	1,4	0,4	-2,8	-9,9	21,4	0,2	-0,4	1,0
Mar		7,7	6,1	-4,1	2,4	-1,8	9,8	12,2	3,2	0,3	-1,8	-9,7	15,5	0,2	-0,4	1,0
Abr		6,6	-0,9	-5,2	-8,0	-8,1	16,3	19,1	8,3	0,6	-1,0	-7,9	14,8	2,1	1,6	2,6
May		4,5	-3,2	1,1	-17,3	-12,4	15,5	16,6	12,1	-0,3	-2,7	-5,1	9,0	2,0	1,5	2,6
Jun		4,4	-1,4	-0,6	-3,2	-15,1	11,4	12,4	8,1	-0,7	-2,8	-4,5	5,7	2,7	2,8	2,6
Jul		2,3	-1,9	6,3	-11,8	-21,0	8,7	8,3	9,9	-0,4	-1,7	-4,9	1,6	0,8	0,1	1,6
Ago		7,3	5,7	13,4	27,4	-15,9	9,5	9,4	9,8	-0,2	-0,9	-5,3	2,3	0,7	0,0	1,6
Sep		7,1	6,5	14,4	24,3	-11,2	8,2	7,3	10,9	0,8	-0,3	-3,0	5,0	0,8	0,1	1,6
Oct		11,0	13,6	9,9	7,8	5,6	5,7	2,7	15,4	1,0	-0,0	1,5	4,5	1,3	1,2	1,5
Nov	P	9,3	11,5	5,4	3,0	16,0	5,2	1,0	17,8	1,8	1,1	1,4	6,0	1,4	1,3	1,5

(a) Tasas de variación interanual calculadas a partir de los datos publicados por el Ministerio de Agricultura y Pesca, Alimentación y Medio Ambiente: Índice de precios percibidos y pagados por los agricultores, año base 2005 hasta diciembre 2014 y año base 2010 desde enero 2015

CAPÍTULO 26 ECONOMÍA INTERNACIONAL

26. ECONOMÍA INTERNACIONAL
A) Agregados macroeconómicos

26.1 Producto interior bruto a precios corrientes (a)

OCDE, EUROSTAT, FMI

Moneda nacional (b)

OCDE	Unión Europea								Brasil	China	Estados Unidos de América	India	Japón	Rusia
	Total UE	Zona del euro	España	Alemania	Francia	Holanda	Italia	Reino Unido						
1	2	3	4	5	6	7	8	9	10	11	12	13	14	15
11	45 716	13 196	9 796	1 070	2 699	2 059	643	1 638	1 635	4 376	48 604	15 518	84 811	492 60 283
12	47 201	13 465	9 838	1 040	2 760	2 087	645	1 613	1 685	4 815	54 099	16 155	96 214	495 68 164
13	49 125	13 582	9 939	1 026	2 831	2 116	653	1 604	1 753	5 332	59 696	16 692	109 013	503 73 134
14	50 921	14 053	10 164	1 038	2 937	2 149	663	1 623	1 837	5 779	64 718	17 428	121 856	514 79 200
15	52 642	14 793	10 511	1 080	3 041	2 194	684	1 651	1 889	5 996	69 911	18 121	133 281	530 83 233
16	54 104	14 901	10 783	1 119	3 139	2 227	702	1 682	1 963	6 259	74 631	18 625	147 867	537 86 044
14 III	12 806	3 533	2 546	260	735	539	166	405	463	1 457	...	4 406	30 930	128 19 961
IV	12 894	3 560	2 567	263	744	541	168	408	464	1 474	...	4 434	31 469	129 20 313
15 I	12 997	3 640	2 600	266	751	546	169	410	466	1 489	...	4 469	31 979	132 20 600
II	13 128	3 695	2 617	268	758	546	171	411	474	1 486	...	4 523	33 037	132 20 630
III	13 231	3 719	2 637	271	763	550	172	414	474	1 505	...	4 557	33 679	133 20 985
IV	13 286	3 740	2 656	274	769	552	172	416	475	1 516	...	4 572	34 587	133 21 018
16 I	13 328	3 721	2 672	275	777	556	173	419	482	1 530	...	4 581	35 518	134 20 971
II	13 463	3 733	2 684	278	782	555	175	419	488	1 560	...	4 635	36 527	134 21 325
III	13 570	3 711	2 700	281	786	556	177	420	493	1 574	...	4 682	37 490	134 21 674
IV	13 743	3 736	2 727	284	793	560	178	424	500	1 596	...	4 726	38 331	135 22 074
17 I	13 901	3 782	2 749	286	801	566	180	425	504	1 618	...	4 764	39 488	135 22 390
II	14 065	3 826	2 782	290	813	571	183	428	508	1 633	...	4 813	40 186	136 22 660
III	...	3 843	2 810	292	824	575	184	431	512	1 643	...	4 877	41 243	136 ...
IV	...	3 883	2 835	296	830	579	186	435	516

(a) Series corregidas de efectos estacionales. En el caso de los países, las series están, además, corregidas de efecto calendario.

(b) La serie de la OCDE está en dólares estadounidenses y la serie del agregado UE en euros. Las series de los países de la zona del euro se han obtenido hasta el último trimestre de 1998 aplicando a las series en moneda nacional los tipos de conversión irrevocables del euro. Como, para ese período, el agregado de la zona del euro se ha obtenido aplicando a las series en moneda nacional los tipos de cambio respecto al ECU, el agregado de la zona del euro no coincide con la suma de los PIB de los países que la componen.

26. ECONOMÍA INTERNACIONAL
A) Agregados macroeconómicos

26.2 Producto interior bruto a precios constantes (a)

OCDE, EUROSTAT, FMI

Moneda nacional (b)

OCDE	Unión Europea								Brasil	China	Estados Unidos de América	India	Japón	Rusia
	Total UE	Zona del euro	España	Alemania	Francia	Holanda	Italia	Reino Unido						
1	2	3	4	5	6	7	8	9	10	11	12	13	14	15
12	45 235	12 993	9 615	1 039	2 689	2 044	635	1 568	1 627	1 195	56 539	15 355	90 915	499 86 552
13	45 928	13 033	9 596	1 021	2 705	2 056	634	1 541	1 660	1 231	60 949	15 612	96 780	509 88 097
14	46 931	13 264	9 726	1 035	2 757	2 077	643	1 544	1 711	1 237	65 398	16 013	103 691	510 88 748
15	48 116	13 558	9 916	1 071	2 799	2 097	658	1 556	1 751	1 193	69 911	16 472	111 367	516 86 238
16	48 971	13 821	10 093	1 106	2 851	2 120	672	1 572	1 785	1 152	74 595	16 716	88 913	522 86 044
17	24 923	14 171	10 346	1 140	2 922	2 162	694	1 596	1 816	871	...	12 776	...	396 40 508
14 IV	11 846	3 342	2 446	261	695	521	163	386	433	310	...	4 055	26 596	128 24 153
15 I	11 941	3 367	2 465	264	695	523	164	387	434	306	...	4 088	27 038	129 19 511
II	12 004	3 380	2 473	266	699	523	164	389	437	299	...	4 115	27 623	129 20 853
III	12 067	3 397	2 484	269	701	525	165	390	438	295	...	4 132	28 107	129 22 502
IV	12 104	3 415	2 494	271	704	526	165	390	442	292	...	4 137	28 599	129 23 372
16 I	12 152	3 431	2 508	273	708	529	166	392	443	290	...	4 143	29 174	130 19 460
II	12 210	3 446	2 516	276	712	529	167	392	445	289	...	4 166	29 606	130 20 444
III	12 261	3 460	2 527	277	714	530	169	393	447	287	...	4 195	30 133	131 22 491
IV	12 349	3 485	2 543	279	717	532	170	395	450	285	...	4 213	...	131 23 648
17 I	12 414	3 508	2 559	282	723	536	171	397	451	289	...	4 226	...	131 19 555
II	12 509	3 531	2 578	284	728	539	173	398	453	291	...	4 258	...	132 20 953
III	...	3 555	2 596	286	733	542	174	400	455	291	...	4 292	...	133 ...
IV	...	3 578	2 613	288	738	546	175	401	457
18 I	...	3 593	2 624

(a) Series corregidas de efectos estacionales. En el caso de los países, las series están, además, corregidas de efecto calendario.

(b) La serie de la OCDE está en dólares estadounidenses y la serie del agregado UE en euros. Las series de los países de la zona del euro se han obtenido hasta el último trimestre de 1998 aplicando a las series en moneda nacional los tipos de conversión irrevocables del euro. Como, para ese período, el agregado de la zona del euro se ha obtenido aplicando a las series en moneda nacional los tipos de cambio respecto al ECU, el agregado de la zona del euro no coincide con la suma de los PIB de los países que la componen.

26. ECONOMÍA INTERNACIONAL
B) Precios y mercado de trabajo

26.11 Índice de precios de consumo

OCDE Base 2010 = 100

OCDE	Unión Europea									Canadá	Estados Unidos de América	Japón	Corea	Suiza
	España	Alemania	Francia	Holanda	Italia	Polonia	Reino Unido	Suecia						
1	2	3	4	5	6	7	8	9	10	11	12	13	14	
12 M	105,2	105,7	104,1	104,1	104,9	105,9	108,0	107,4	103,9	104,5	105,3	99,7	106,3	99,5
13 M	106,9	107,2	105,7	105,0	107,5	107,2	109,0	110,1	103,8	105,5	106,8	100,0	107,7	99,3
14 M	108,7	107,0	106,6	105,5	108,5	107,5	109,1	111,8	103,6	107,5	108,6	102,8	109,1	99,3
15 M	109,3	106,5	106,9	105,6	109,2	107,5	108,1	111,8	103,6	108,7	108,7	103,6	109,8	98,2
16 M	110,5	106,3	107,4	105,8	109,5	107,4	107,4	112,5	104,6	110,2	110,1	103,5	110,9	97,7
17 M	113,0	108,4	109,3	106,9	111,0	108,7	109,6	115,6	106,5	112,0	112,4	104,0	113,1	98,3
16 Oct	111,3	107,4	107,9	106,0	110,1	107,5	107,6	113,2	105,1	110,8	110,9	104,0	111,6	97,8
Nov	111,2	107,8	108,0	105,9	109,7	107,4	107,7	113,4	105,2	110,4	110,7	104,0	111,4	97,6
Dic	111,5	108,5	108,8	106,3	110,0	107,9	108,5	113,9	105,7	110,2	110,7	103,7	111,5	97,6
17 Ene	111,9	107,9	108,1	106,0	109,6	108,2	109,0	113,4	105,0	111,2	111,4	103,6	112,5	97,5
Feb	112,2	107,5	108,8	106,1	110,4	108,6	109,3	114,2	105,7	111,4	111,7	103,4	112,9	98,0
Mar	112,4	107,5	109,0	106,8	110,8	108,6	109,2	114,6	105,7	111,5	111,8	103,5	112,9	98,2
Abr	112,8	108,5	109,0	106,9	111,3	109,0	109,6	115,1	106,3	112,0	112,1	103,9	112,7	98,4
May	112,9	108,4	108,8	107,0	111,0	108,8	109,6	115,5	106,4	112,0	112,2	104,0	112,9	98,6
Jun	112,9	108,5	109,0	107,0	110,7	108,7	109,4	115,5	106,4	112,0	112,3	103,8	112,8	98,5
Jul	112,9	107,7	109,4	106,6	111,5	108,8	109,2	115,4	107,0	112,0	112,3	103,7	113,0	98,1
Ago	113,2	107,9	109,5	107,2	111,7	109,1	109,1	116,1	106,8	112,0	112,6	103,9	113,7	98,2
Sep	113,5	108,1	109,6	107,0	111,4	108,8	109,6	116,4	107,0	112,3	113,2	104,1	113,8	98,4
Oct	113,7	109,1	109,6	107,1	111,6	108,6	110,1	116,5	106,9	112,4	113,1	104,2	113,6	98,5
Nov	113,9	109,6	109,9	107,2	111,4	108,4	110,6	117,0	107,1	112,7	113,1	104,5	112,8	98,4
Dic	114,1	109,7	110,6	107,5	111,3	108,8	110,9	117,3	107,5	112,3	113,1	104,8	113,2	98,4
18 Ene	114,3	108,5	109,8	107,4	111,2	109,1	111,3	116,7	106,6	113,1	113,7	104,9	113,6	98,3
Feb	114,7	108,6	110,3	107,4	111,7	109,1	111,0	117,3	107,4	113,8	114,2	104,9	114,5	98,6
Mar	...	108,8	110,7	108,5	111,9	109,6	110,9	...	107,7	...	114,4	...	114,4	99,0

26. ECONOMÍA INTERNACIONAL
B) Precios y mercado de trabajo

26.12 Índice de precios a la producción

OCDE, EUROSTAT, INE Base 2010 = 100

OCDE	Unión Europea										Canadá	Estados Unidos de América	Japón	Corea	Suiza	
	Total UE	Zona del euro	España	Alemania	Francia	Holanda	Italia	Polonia	Reino Unido	Suecia						
1	2	3	4	5	6	7	8	9	10	11	12	13	14	15	16	
12 M	108,2	125,6	121,3	102,9	105,1	106,3	111,4	106,5	110,8	109,7	101,4	108,1	110,1	99,4	108,6	98,1
13 M	108,5	125,6	121,2	103,5	104,9	106,0	110,1	106,3	109,9	110,9	99,0	108,6	110,5	99,9	105,3	98,3
14 M	109,4	123,7	119,3	102,1	104,6	104,8	108,3	105,7	108,2	109,4	100,7	111,3	111,4	102,7	103,1	97,5
15 M	106,2	119,6	116,2	100,0	104,6	102,6	102,9	104,3	105,4	104,7	101,4	110,3	105,8	100,5	96,1	93,8
16 M	105,1	117,4	113,7	96,9	103,8	100,6	100,4	102,8	105,5	104,9	99,9	110,1	103,7	97,3	92,8	92,4
17 M	109,3	121,6	117,2	101,1	106,0	102,8	105,2	105,3	108,1	110,2	104,3	113,5	107,3	99,4	97,2	92,0
16 Oct	106,1	119,0	114,8	98,9	104,2	101,3	102,4	103,6	106,2	107,3	101,7	111,3	104,7	97,1	93,2	92,4
Nov	106,3	119,2	115,2	99,1	104,5	101,2	102,2	103,5	106,8	107,3	102,4	111,8	104,4	97,4	93,9	92,3
Dic	107,1	120,2	116,0	100,6	104,9	102,1	103,9	104,2	108,0	107,9	104,1	112,2	104,8	98,1	95,4	92,3
17 Ene	108,3	121,5	117,1	102,5	105,5	102,6	105,2	104,8	108,3	109,0	104,8	112,9	105,8	98,8	97,5	92,5
Feb	108,7	121,6	117,3	101,3	105,8	103,0	105,9	105,0	108,3	109,4	104,0	113,2	106,1	99,0	97,9	92,3
Mar	108,8	121,1	116,8	100,3	105,9	102,8	105,8	105,0	108,3	109,6	103,8	114,1	106,4	99,2	97,6	92,3
Abr	109,1	121,3	116,9	100,4	106,2	103,2	106,2	105,3	108,1	109,7	104,0	114,7	106,9	99,4	97,2	92,2
May	108,9	120,9	116,6	100,5	106,0	102,8	105,0	105,0	107,5	109,5	104,5	114,9	106,8	99,2	96,5	91,8
Jun	108,8	120,5	116,3	100,4	105,9	102,3	104,0	104,7	107,2	109,2	104,1	113,6	106,9	99,2	95,9	91,7
Jul	108,7	120,7	116,3	100,3	105,9	102,2	103,6	104,8	107,4	109,5	104,4	112,0	106,8	99,1	95,8	91,6
Ago	109,1	121,1	116,8	100,3	105,9	102,4	104,0	105,1	107,9	110,2	103,3	112,4	107,4	99,1	96,3	91,5
Sep	109,6	121,7	117,3	100,9	106,1	102,8	105,1	105,4	108,5	110,9	103,4	112,0	108,1	99,3	97,4	91,7
Oct	110,2	122,2	117,7	101,7	106,3	103,0	105,3	105,6	108,7	111,3	103,7	113,2	108,4	100,0	98,0	92,0
Nov	110,8	123,0	118,4	102,2	106,3	103,5	106,1	106,1	108,8	111,9	105,0	114,9	109,0	100,3	98,2	92,4
Dic	111,0	123,3	118,5	102,4	106,5	103,5	106,1	106,2	108,4	112,3	106,5	114,8	109,0	100,6	98,1	92,4
18 Ene	111,7	123,8	119,0	102,5	106,9	103,9	106,6	106,4	108,5	112,6	107,2	115,3	109,8	101,0	98,5	92,6
Feb	111,8	123,8	119,1	102,5	106,9	103,6	106,2	106,3	108,2	112,5	106,4	115,4	110,2	101,0	98,7	93,1
Mar	101,6	110,6	100,9	...	93,1

26. ECONOMÍA INTERNACIONAL
B) Precios y mercado de trabajo

26.13 Índice de costes laborales unitarios. Total Economía

OCDE Base 2010 = 100

OCDE	Unión Europea										Canadá	Estados Unidos de América	Japón	Corea	Suiza
	Zona del euro	España	Alemania	Francia	Holanda	Italia	Polonia	Reino Unido	Suecia						
1	2	3	4	5	6	7	8	9	10	11	12	13	14	15	
11 M	101,2	100,6	99,0	100,6	101,0	100,9	100,7	100,8	100,1	102,6	101,8	102,0	100,2	98,7	101,4
12 M	102,9	102,5	96,5	103,6	103,3	104,0	102,1	102,8	101,5	106,4	104,5	103,8	98,5	103,6	102,7
13 M	103,6	103,7	95,9	105,5	104,5	105,1	102,9	103,2	103,4	108,2	106,2	104,7	96,7	104,7	103,2
14 M	104,9	104,4	95,6	107,3	105,4	105,2	103,0	103,8	103,2	109,2	107,1	106,7	97,8	105,9	102,3
15 M	106,1	104,8	97,0	109,5	105,6	103,5	103,7	103,0	103,7	109,2	109,2	108,8	97,4	106,2	102,3
16 M	107,7	105,6	96,3	111,3	106,1	104,0	104,7	105,2	106,5	110,8	109,4	110,1	98,5	107,7	101,9
14 I	104,5	104,0	95,1	106,4	105,3	105,2	102,7	103,8	104,0	108,6	106,9	106,9	95,7	105,7	102,8
II	104,8	104,3	95,7	107,3	105,6	105,0	102,7	104,2	103,0	109,4	106,9	106,2	98,8	105,6	102,5
III	104,9	104,5	95,9	107,8	105,3	105,4	103,1	103,7	102,8	110,1	107,4	106,1	98,5	105,6	102,0
IV	105,4	104,6	95,8	107,7	105,6	105,2	103,3	103,5	103,1	108,7	107,3	107,5	98,1	106,7	101,7
15 I	105,3	104,3	96,8	108,4	105,2	103,0	103,7	103,0	103,2	109,3	108,7	107,7	96,9	105,8	102,5
II	105,9	104,8	97,2	109,4	105,6	103,6	103,5	103,2	103,4	110,1	109,3	108,4	97,0	106,7	102,3
III	106,1	104,9	96,8	109,9	105,6	103,7	104,0	102,7	103,8	109,1	109,1	108,7	97,4	106,1	102,3
IV	107,0	105,2	97,0	110,5	105,8	103,7	103,8	103,0	104,2	108,4	109,6	110,3	98,1	106,4	102,1
16 I	107,1	105,3	96,3	110,5	105,6	103,9	104,4	106,1	104,3	109,9	109,2	109,6	98,2	107,6	101,9
II	107,7	105,5	96,4	110,8	105,9	104,0	105,0	105,8	106,6	110,2	109,7	110,5	98,1	106,4	101,8
III	108,2	105,8	96,1	111,6	106,3	104,1	104,6	104,4	107,5	110,9	109,0	110,8	98,9	107,8	102,0
IV	107,7	106,0	96,3	112,5	106,6	104,0	104,7	104,7	107,5	112,3	109,5	109,6	98,8	108,9	102,0
17 I	108,2	106,2	96,2	112,6	107,0	104,3	104,4	102,8	108,0	112,4	109,3	110,8	98,3	108,4	102,1
II	108,3	106,3	96,1	112,9	107,1	103,6	104,2	103,5	108,8	112,7	109,2	110,7	98,8	108,2	102,0
III	108,7	106,4	96,2	113,2	107,2	104,2	104,5	108,7	109,1	112,9	110,5	111,1	98,6	107,2	101,5
IV	109,2	106,7	96,3	113,7	107,2	104,8	104,7	109,8	109,4	113,2	111,7	111,6	98,4	107,7	101,5

26. ECONOMÍA INTERNACIONAL
B) Precios y mercado de trabajo

26.14 Índices de valor unitario de exportaciones (a)

FMI Base 2010 = 100, USD

Total UE	Unión Europea									Canadá	Estados Unidos de América	Japón	Corea	Suiza
	Zona del euro	España	Alemania	Francia	Holanda	Italia	Reino Unido	Suecia						
1	2	3	4	5	6	7	8	9	10	11	12	13	14	
12 M	103,7	106,2	103,7	103,8	105,6	106,1	108,7	110,2	105,2	107,1	108,4	105,3	97,9	106,8
13 M	104,0	109,2	107,0	106,3	105,2	108,2	113,5	110,4	104,3	105,6	108,0	96,2	93,7	107,6
14 M	102,0	109,7	105,9	107,3	114,8	105,4	115,0	111,1	102,1	103,7	107,4	91,5	88,1	110,8
15 M	88,9	94,6	88,9	91,6	114,7	85,4	97,6	95,7	83,9	88,7	100,6	81,0	83,5	103,6
16 M	85,9	93,7	87,4	91,3	110,6	82,3	97,1	89,4	80,9	84,5	97,4	81,8	80,8	106,0
17 M	89,8	95,2	...	87,2	103,1	85,7	...
16 Ago	86,6	95,1	87,7	92,6	110,0	83,1	98,9	89,2	82,2	86,3	97,5	84,3	77,4	110,6
Sep	86,5	95,0	88,7	91,9	110,1	83,9	99,0	89,2	81,5	86,2	97,9	84,1	78,0	108,1
Oct	85,3	93,8	87,0	91,7	110,7	83,5	97,2	87,4	80,5	86,0	98,0	83,5	80,7	106,9
Nov	84,7	92,5	86,2	89,7	110,9	82,7	95,9	85,9	78,7	85,8	98,1	83,0	83,7	105,1
Dic	84,7	91,3	84,1	90,0	111,8	80,8	94,8	86,7	80,0	86,4	98,5	80,8	86,3	100,8
17 Ene	85,0	92,8	84,3	88,2	113,7	82,6	97,6	86,7	...	87,1	98,8	81,6	87,4	108,3
Feb	84,9	93,2	83,8	90,3	113,0	85,2	97,3	87,3	...	87,6	99,1	82,4	86,1	108,1
Mar	84,7	94,1	85,2	91,7	...	83,7	97,6	87,2	...	87,9	99,2	82,8	85,0	103,9
Abr	...	94,3	84,6	90,5	...	82,5	97,3	88,3	...	88,2	99,4	83,4	85,6	105,5
May	87,8	94,1	...	85,1	100,8	89,4	...	87,8	98,9	82,6	84,6	108,7
Jun	87,5	93,4	...	84,4	102,4	88,5	98,8	...	84,3	...
Jul	91,9	98,8	...	88,1	105,2	85,3	...
Ago	91,8	99,3	...	89,2	107,5	85,8	...
Sep	96,6	100,8	...	91,5	107,9	86,8	...
Oct	94,5	96,4	...	90,7	106,7	87,2	...
Nov	94,5	98,4	...	91,7	107,6	85,9	...
Dic	95,6	100,7	...	91,6	109,1	84,6	...
18 Ene	98,7	100,6	...	95,9	84,2	...

(a) Excepto para Francia y Corea, precios de exportación.

26. ECONOMÍA INTERNACIONAL
B) Precios y mercado de trabajo

26.15 Índices armonizados de precios de consumo (a)

EUROSTAT

Base media 2010 = 100

		Unión Europea																	
		Total UE	Zona del euro	España	Alemania	Austria	Bélgica	Dinamarca	Finlandia	Francia	Grecia	Holanda	Irlanda	Italia	Polonia	Portugal	Reino Unido	Rep. Checa	Suecia
		1	2	3	4	5	6	7	8	9	10	11	12	13	14	15	16	17	18
12	M	105,8	105,3	105,6	104,7	106,2	106,1	105,1	106,6	104,6	104,2	105,4	103,1	106,3	107,7	106,4	107,4	105,8	102,3
13	M	107,4	106,7	107,2	106,3	108,5	107,4	105,6	109,0	105,6	103,3	108,1	103,7	107,7	108,6	106,9	110,1	107,2	102,8
14	M	108,0	107,2	107,0	107,2	110,0	107,9	106,0	110,3	106,2	101,9	108,4	104,0	107,9	108,7	106,7	111,8	107,7	103,0
15	M	108,0	107,2	106,3	107,3	110,9	108,6	106,2	110,1	106,3	100,7	108,6	104,0	108,0	107,9	107,3	111,8	108,0	103,7
16	M	108,3	107,5	105,9	107,7	112,0	110,5	106,3	110,5	106,7	100,8	108,8	103,7	108,0	107,7	108,0	112,5	108,7	104,9
17	M	110,1	109,1	108,1	109,5	114,5	113,0	107,4	111,5	107,9	101,9	110,2	104,0	109,4	109,5	109,6	115,6	111,3	106,8
16	Oct	108,9	108,1	107,1	108,2	112,8	111,4	106,4	111,0	106,9	102,1	109,4	103,5	109,0	107,9	109,1	113,2	108,8	105,5
	Nov	108,8	108,0	107,3	108,2	112,9	111,3	106,2	111,0	106,9	100,6	108,7	103,4	108,8	107,9	108,0	113,4	109,2	105,5
	Dic	109,4	108,6	107,9	109,2	113,8	111,8	106,3	111,3	107,3	101,0	108,9	103,3	109,2	108,5	108,1	113,9	109,6	106,1
17	Ene	108,7	107,7	106,8	108,4	113,1	110,8	106,2	110,6	106,9	100,5	108,3	102,8	107,4	108,8	107,3	113,4	110,4	105,3
	Feb	109,1	108,1	106,5	109,1	113,3	112,9	107,0	111,3	107,1	100,4	109,3	103,3	107,6	109,3	107,1	114,2	110,9	106,0
	Mar	109,8	109,0	107,7	109,2	114,2	112,9	107,1	111,3	107,9	101,8	109,8	104,0	109,7	109,3	109,3	114,6	110,9	106,0
	Abr	110,2	109,4	108,6	109,2	114,6	113,3	107,4	111,8	108,0	102,5	110,7	104,4	110,5	109,7	110,9	115,1	111,0	106,6
	May	110,2	109,3	108,6	109,0	114,5	113,0	107,3	111,6	108,0	102,3	110,3	104,2	110,4	109,6	110,6	115,5	111,2	106,7
	Jun	110,2	109,3	108,7	109,2	114,3	112,9	107,1	111,6	108,0	103,1	109,9	104,3	110,2	109,4	110,0	115,5	111,2	106,8
	Jul	109,8	108,7	107,3	109,7	113,7	112,0	108,1	111,1	107,6	101,8	110,8	104,4	108,2	109,2	109,3	115,4	111,6	107,4
	Ago	110,1	109,0	107,5	109,9	113,7	113,6	107,7	111,3	108,2	101,5	111,0	104,8	108,3	109,0	109,5	116,1	111,4	107,2
	Sep	110,5	109,5	108,2	109,9	115,3	113,1	107,8	111,6	108,0	102,7	110,5	104,2	110,2	109,2	110,6	116,4	111,3	107,3
	Oct	110,7	109,6	108,8	109,8	115,5	113,4	107,9	111,6	108,1	102,6	110,8	104,1	110,2	109,7	111,2	116,5	111,8	107,2
	Nov	110,8	109,7	109,2	110,1	115,7	113,6	107,6	111,9	108,2	101,6	110,3	104,0	110,0	110,1	110,0	117,0	111,9	107,5
	Dic	111,2	110,1	109,2	111,0	116,4	114,1	107,2	111,8	108,6	102,0	110,3	103,9	110,3	110,3	109,8	117,3	111,9	107,9
18	Ene	110,4	109,1	107,6	109,9	115,2	112,7	106,9	111,5	108,5	100,7	109,9	103,1	108,7	110,5	108,5	116,7	112,7	106,9
	Feb	110,7	109,3	107,8	110,4	115,5	114,6	107,5	112,0	108,5	100,8	110,6	104,1	108,2	110,1	107,8	117,3	112,6	107,8
	Mar	111,4	110,4	109,1	110,8	116,5	114,6	107,5	112,3	109,8	102,0	110,9	104,5	110,6	110,1	110,2	117,4	112,6	108,1

(a) Véase también el cuadro 2.8.

26. ECONOMÍA INTERNACIONAL
C) Tipos de interés y rentabilidades

26.21 Tipos de interés interbancarios a tres meses en mercados nacionales

Medias de cifras diarias

Porcentajes

		Unión Europea														
		OCDE	Zona del Euro	Polonia	Reino Unido	Suecia	Brasil	Canadá	China	Corea	Estados Unidos de América	India	Japón	Méjico	Rusia	Suiza
		1	2	3	4	5	6	7	8	9	10	11	12	13	14	15
12	M	0,66	0,57	4,59	0,83	1,87	8,25	1,18	2,57	2,54	0,34	8,33	0,08	3,70	6,34	-0,06
13	M	0,47	0,22	2,75	0,51	1,05	8,39	1,10	2,52	2,24	0,28	8,54	0,06	3,29	6,39	-0,14
14	M	0,41	0,21	2,32	0,54	0,50	10,96	1,06	2,58	1,96	0,22	8,58	0,07	2,69	9,48	-0,13
15	M	0,36	-0,02	1,55	0,57	0,32	13,69	0,77	1,74	1,28	0,41	7,62	0,06	2,86	12,32	-0,99
16	M	0,41	-0,26	1,59	0,50	0,74	13,96	0,79	1,10	0,91	0,80	6,67	-0,43	4,26	10,00	-0,86
17	M	0,60	-0,33	1,60	0,36	0,81	9,38	0,97	1,10	0,56	1,21	6,10	-0,40	6,86	8,60	-0,87
16	Nov	0,41	-0,31	1,80	0,40	0,97	13,50	0,88	1,10	0,79	0,85	6,07	-0,71	5,24	9,76	-0,89
	Dic	0,42	-0,32	1,72	0,37	1,19	13,16	0,92	1,10	0,68	0,93	6,13	-0,82	5,30	10,16	-0,88
17	Ene	0,49	-0,33	1,81	0,36	0,97	12,52	0,84	1,10	0,76	0,99	6,17	-0,57	6,15	10,03	-0,82
	Feb	0,46	-0,33	1,71	0,36	0,75	11,96	0,80	1,10	0,42	0,94	6,14	-0,42	6,09	9,72	-0,87
	Mar	0,51	-0,33	1,67	0,35	0,73	11,38	0,73	1,10	0,26	1,06	5,86	-0,40	6,31	9,49	-0,87
	Abr	0,55	-0,33	1,62	0,33	0,76	10,67	0,76	1,10	0,20	1,11	5,97	-0,26	6,75	9,10	-0,88
	May	0,58	-0,33	1,69	0,31	0,81	10,17	0,77	1,10	0,49	1,15	6,23	-0,31	6,85	8,67	-0,84
	Jun	0,58	-0,33	1,61	0,29	0,80	9,68	0,78	1,10	0,43	1,18	6,25	-0,30	6,77	8,49	-0,83
	Jul	0,63	-0,33	1,54	0,29	0,68	9,06	0,92	1,10	0,56	1,26	6,15	-0,31	6,93	8,56	-0,84
	Ago	0,64	-0,33	1,48	0,28	0,64	8,37	0,96	1,10	0,61	1,28	6,10	-0,34	7,00	8,74	-0,85
	Sep	0,64	-0,33	1,37	0,31	0,64	7,71	1,22	1,10	0,61	1,27	6,07	-0,35	6,93	8,21	-0,85
	Oct	0,66	-0,33	1,52	0,38	0,89	7,32	1,24	1,10	0,77	1,31	6,06	-0,50	7,32	7,76	-0,88
	Nov	0,72	-0,33	1,60	0,52	1,02	7,02	1,26	1,10	0,92	1,39	6,09	-0,50	7,58	7,12	-0,92
	Dic	0,78	-0,33	1,61	0,52	0,99	6,82	1,36	1,10	0,70	1,55	6,14	-0,51	7,59	7,36	-0,93
18	Ene	-0,33	-0,33	1,59	0,52	0,76	6,71	1,41	1,10	0,47	1,73	6,31	-0,33	8,00	6,08	-0,86
	Feb	-0,33	-0,33	1,53	0,55	0,78	6,58	1,46	1,10	0,60	1,84	6,32	-0,45	7,65	5,72	-0,86
	Mar	...	-0,33	1,45	0,62	0,60	6,41	1,49	1,10	0,71	2,14	6,17	-0,37	7,78	6,03	-0,84
	Abr	0,76

26. ECONOMÍA INTERNACIONAL
C) Tipos de interés y rentabilidades

26.22 Rendimientos de la deuda pública a tres años
en mercados nacionales

		Medias de cifras diarias										Porcentajes				
		Unión Europea					Brasil	Canadá	China	Corea	Estados Unidos de América	India	Japón	Méjico	Rusia	Suiza
OCDE		Zona del Euro	Polonia	Reino Unido	Suecia											
		1	2	3	4	5	6	7	8	9	10	11	12	13	14	15
12	M	1,05	2,85	4,36	0,39	1,06	9,07	1,20	2,89	2,42	0,38	8,06	0,14	5,22	7,19	-0,06
13	M	0,94	1,23	3,51	0,58	1,31	10,36	1,25	3,52	2,56	0,54	8,12	0,13	3,65	6,44	0,04
14	M	0,91	0,56	2,63	1,05	0,70	12,13	1,18	3,80	2,33	0,89	8,47	0,09	3,64	9,27	-0,00
15	M	0,74	0,06	1,91	0,86	-0,08	13,99	0,57	2,99	1,63	1,02	7,75	0,02	3,88	11,80	-0,81
16	M	0,59	-0,22	1,88	0,39	-0,37	12,89	0,61	2,52	1,28	1,01	7,02	-0,20	4,66	9,27	-0,92
17	M	0,90	-0,26	2,21	0,33	-0,36	9,46	1,20	3,40	1,66	1,58	6,55	-0,13	6,30	7,91	-0,76
16	Nov	0,71	-0,16	2,13	0,28	-0,44	11,76	0,71	2,41	1,35	1,21	6,30	-0,17	5,63	8,85	-0,87
	Dic	0,85	-0,26	2,28	0,20	-0,37	11,52	0,95	2,83	1,60	1,50	6,30	-0,13	6,33	8,59	-0,88
17	Ene	0,88	-0,24	2,38	0,24	-0,30	10,71	0,95	2,84	1,60	1,48	6,37	-0,16	6,92	8,17	-0,83
	Feb	0,84	-0,16	2,55	0,19	-0,28	10,20	0,93	2,92	1,58	1,47	6,53	-0,15	6,56	8,32	-0,83
	Mar	0,90	-0,15	2,48	0,26	-0,27	9,74	0,93	2,98	1,58	1,60	6,65	-0,18	6,39	8,40	-0,77
	Abr	0,81	-0,22	2,38	0,22	-0,35	9,59	0,84	3,13	1,51	1,45	6,70	-0,18	6,13	8,28	-0,79
	May	0,82	-0,27	2,29	0,20	-0,37	9,66	0,77	3,59	1,47	1,49	6,70	-0,14	6,11	8,18	-0,76
	Jun	0,84	-0,26	2,14	0,24	-0,42	10,09	0,95	3,57	1,60	1,49	6,50	-0,10	6,51	8,02	-0,79
	Jul	0,92	-0,21	2,05	0,37	-0,35	9,43	1,37	3,51	1,68	1,55	6,49	-0,07	6,49	8,09	-0,67
	Ago	0,86	-0,29	2,16	0,26	-0,33	9,08	1,35	3,53	1,66	1,49	6,39	-0,10	6,34	7,90	-0,72
	Sep	0,87	-0,32	2,08	0,40	-0,35	8,67	1,60	3,57	1,61	1,51	6,42	-0,13	6,07	7,67	-0,72
	Oct	0,96	-0,30	2,13	0,55	-0,36	8,61	1,56	3,62	1,75	1,68	6,48	-0,10	5,87	7,44	-0,72
	Nov	0,98	-0,35	1,98	0,53	-0,51	8,94	1,50	3,74	1,84	1,81	6,62	-0,14	5,53	7,40	-0,76
	Dic	1,09	-0,32	1,98	0,52	-0,48	8,83	1,61	3,80	2,00	1,96	6,79	-0,12	6,65	7,11	-0,72
18	Ene	1,20	-0,20	1,92	0,63	-0,35	8,87	1,84	3,69	2,12	2,15	7,06	-0,09	7,08	6,85	-0,65
	Feb	1,31	-0,13	2,14	0,80	-0,03	8,89	1,91	3,62	2,15	2,36	7,15	-0,11	6,83	6,61	-0,66
	Mar	1,33	-0,15	1,90	0,89	-0,13	8,52	1,92	3,55	2,10	2,44	7,18	-0,13	6,37	6,59	-0,74
	Abr	...	-0,21

26. ECONOMÍA INTERNACIONAL
C) Tipos de interés y rentabilidades

26.23 Rendimientos de la deuda pública a tres años
en mercados nacionales

		Medias de cifras diarias										Porcentajes	
		Países de la zona euro											
		España	Alemania	Austria	Bélgica	Eslavaquia	Finlandia	Francia	Grecia	Holanda	Irlanda	Italia	Portugal
		1	2	3	4	5	6	7	8	9	10	11	12
12	M	3,98	0,19	0,70	1,11	0,73	0,41	0,65	...	0,41	4,56	3,61	10,08
13	M	2,53	0,25	0,42	0,52	0,81	0,29	0,48	...	0,38	1,87	2,21	4,60
14	M	0,92	0,10	0,18	0,23	0,47	0,19	0,22	5,38	0,19	0,68	1,00	1,52
15	M	0,36	-0,20	-0,11	-0,13	0,14	-0,11	-0,11	9,95	-0,14	0,08	0,33	0,56
16	M	0,07	-0,56	-0,44	-0,49	-0,13	-0,48	-0,44	8,40	-0,52	-0,30	0,07	0,92
17	M	-0,07	-0,64	-0,51	-0,49	-0,31	-0,57	-0,42	7,18	-0,59	-0,39	0,17	0,40
16	Oct	-0,05	-0,65	-0,55	-0,60	-0,24	-0,58	-0,54	8,88	-0,60	-0,40	0,06	0,90
	Nov	0,11	-0,63	-0,52	-0,54	-0,18	-0,55	-0,46	7,33	-0,61	-0,32	0,29	0,93
	Dic	0,04	-0,70	-0,56	-0,60	-0,18	-0,60	-0,53	7,86	-0,68	-0,44	0,16	0,78
17	Ene	-0,02	-0,67	-0,56	-0,56	-0,18	-0,58	-0,48	7,18	-0,61	-0,37	0,13	0,71
	Feb	0,05	-0,77	-0,62	-0,54	-0,18	-0,62	-0,34	...	-0,64	-0,33	0,31	0,64
	Mar	-0,02	-0,68	-0,62	-0,55	-0,19	-0,59	-0,31	...	-0,65	-0,31	0,34	0,74
	Abr	-0,07	-0,71	-0,59	-0,52	-0,32	-0,61	-0,33	...	-0,68	-0,32	0,30	0,86
	May	-0,10	-0,63	-0,44	-0,43	-0,35	-0,54	-0,44	...	-0,52	-0,41	0,17	0,59
	Jun	-0,15	-0,61	-0,45	-0,47	-0,36	-0,57	-0,47	...	-0,55	-0,39	0,23	0,36
	Jul	-0,13	-0,52	-0,36	-0,37	-0,27	-0,55	-0,38	...	-0,46	-0,28	0,25	0,29
	Ago	-0,13	-0,62	-0,46	-0,46	-0,37	-0,60	-0,47	...	-0,55	-0,40	0,17	0,19
	Sep	-0,07	-0,64	-0,49	-0,48	-0,39	-0,57	-0,48	...	-0,59	-0,42	0,14	0,23
	Oct	-0,03	-0,63	-0,50	-0,50	-0,39	-0,50	-0,40	...	-0,60	-0,42	0,11	0,21
	Nov	-0,09	-0,62	-0,54	-0,55	-0,40	-0,55	-0,46	...	-0,62	-0,51	-0,03	-0,00
	Dic	-0,10	-0,58	-0,50	-0,50	-0,35	-0,53	-0,43	...	-0,59	-0,52	-0,05	-0,04
18	Ene	-0,06	-0,44	-0,37	-0,36	-0,28	-0,39	-0,27	...	-0,46	-0,39	0,07	-0,02
	Feb	0,01	-0,38	-0,32	-0,33	-0,25	-0,33	-0,21	...	-0,43	-0,33	0,11	0,16
	Mar	-0,06	-0,41	-0,21	-0,37	-0,29	-0,27	-0,28	...	-0,40	-0,39	0,14	0,08

26. ECONOMÍA INTERNACIONAL
C) Tipos de interés y rentabilidades

26.24 Rendimientos de la deuda pública a largo plazo (a)

Banco Central Europeo y Reuters Porcentajes

	OCDE	Unión Europea				Brasil	Canadá	China	Corea	Estados Unidos de América	India	Japón	Méjico	Rusia	Suiza	
		Zona del Euro	Polonia	Reino Unido	Suecia											
	1	2	3	4	5	6	7	8	9	10	11	12	13	14	15	
12	M	2,37	3,05	5,02	1,74	1,59	10,23	1,89	3,47	2,43	1,80	8,28	0,86	5,54	7,87	0,61
13	M	2,44	3,01	4,03	2,35	2,12	10,86	2,28	3,83	3,05	2,35	8,14	0,72	5,26	7,18	0,88
14	M	2,27	2,28	3,51	2,53	1,72	12,35	2,25	4,18	3,09	2,55	8,59	0,55	5,67	9,38	0,68
15	M	1,72	1,27	2,71	1,83	0,72	13,73	1,53	3,40	2,24	2,14	7,76	0,36	5,61	11,40	-0,07
16	M	1,37	0,93	3,05	1,23	0,54	13,02	1,26	2,89	1,69	1,85	7,23	-0,04	6,02	8,93	-0,35
17	M	1,74	1,17	3,44	1,21	0,65	10,30	1,80	3,60	2,23	2,34	6,72	0,05	6,90	7,79	-0,10
16	Nov	1,59	1,23	3,46	1,35	0,43	11,86	1,44	2,84	1,87	2,14	6,53	-0,01	6,82	8,72	-0,21
	Dic	1,80	1,29	3,55	1,41	0,61	11,85	1,74	3,18	2,13	2,51	6,43	0,06	7,13	8,53	-0,12
17	Ene	1,81	1,31	3,70	1,38	0,65	11,09	1,73	3,24	2,10	2,45	6,42	0,06	7,32	8,16	-0,14
	Feb	1,82	1,45	3,83	1,27	0,66	10,46	1,71	3,41	2,13	2,43	6,74	0,09	6,99	8,13	-0,13
	Mar	1,86	1,46	3,68	1,21	0,69	10,25	1,73	3,36	2,18	2,50	6,82	0,07	7,10	8,06	-0,06
	Abr	1,72	1,26	3,45	1,08	0,57	10,16	1,55	3,40	2,12	2,31	6,85	0,03	7,05	7,87	-0,15
	May	1,72	1,18	3,37	1,10	0,56	10,57	1,53	3,64	2,18	2,32	6,84	0,04	7,08	7,59	-0,10
	Jun	1,63	1,07	3,22	1,05	0,46	10,71	1,51	3,58	2,14	2,20	6,52	0,06	6,76	7,67	-0,15
	Jul	1,76	1,21	3,32	1,25	0,66	10,27	1,91	3,60	2,23	2,33	6,47	0,08	6,51	7,81	0,01
	Ago	1,67	1,04	3,35	1,11	0,63	10,07	1,91	3,66	2,24	2,23	6,50	0,04	6,43	7,78	-0,11
	Sep	1,68	1,11	3,27	1,22	0,62	9,81	2,05	3,64	2,22	2,20	6,59	0,02	6,62	7,59	-0,09
	Oct	1,78	1,15	3,38	1,36	0,83	9,76	2,07	3,74	2,34	2,37	6,77	0,07	6,84	7,57	-0,04
	Nov	1,73	0,95	3,40	1,29	0,76	10,17	1,94	3,94	2,43	2,37	6,97	0,04	6,78	7,66	-0,11
	Dic	1,75	0,88	3,28	1,23	0,72	10,32	1,93	3,92	2,44	2,42	7,18	0,05	7,26	7,60	-0,13
18	Ene	1,87	1,03	3,33	1,33	0,85	9,93	2,20	3,97	2,60	2,59	7,41	0,08	7,44	7,43	-0,01
	Feb	2,05	1,27	3,49	1,57	0,91	9,80	2,34	3,90	2,72	2,87	7,61	0,07	7,47	7,12	0,15
	Mar	1,99	1,17	3,29	1,47	0,77	9,51	2,21	3,82	2,64	2,87	7,62	0,04	7,25	7,05	0,08
	Abr	...	1,13	0,71

Nota: Véase también el cuadro 2.8.

(a) Tipo de interés de los bonos a diez años, que es el tipo que se utilizó en el criterio de convergencia de tipos de interés.

26. ECONOMÍA INTERNACIONAL
C) Tipos de interés y rentabilidades

26.25 Rendimientos de la deuda pública a largo plazo (a)

Banco Central Europeo y Reuters Porcentajes

		Países de la zona euro												
		España (b)	Alemania	Austria	Bélgica	Eslovaquia	Finlandia	Francia	Grecia	Holanda	Irlanda	Italia	Luxemburgo	Portugal
	1	2	3	4	5	6	7	8	9	10	11	12	13	
12	M	5,85	1,50	2,37	3,00	...	1,89	2,54	22,50	1,93	6,17	5,49	1,82	10,55
13	M	4,56	1,57	2,01	2,41	2,60	1,86	2,20	10,05	1,96	3,79	4,32	1,85	6,29
14	M	2,72	1,16	1,49	1,71	1,75	1,45	1,67	6,93	1,45	2,37	2,89	1,34	3,75
15	M	1,73	0,50	0,75	0,84	0,89	0,72	0,84	9,67	0,69	1,18	1,71	0,37	2,42
16	M	1,39	0,09	0,38	0,48	0,65	0,37	0,47	8,36	0,29	0,74	1,49	0,25	3,17
17	M	1,56	0,32	0,58	0,72	0,94	0,55	0,81	5,98	0,52	0,80	2,11	0,54	3,05
16	Nov	1,43	0,19	0,49	0,57	0,83	0,41	0,67	7,33	0,39	0,85	1,94	0,28	3,51
	Dic	1,44	0,25	0,53	0,61	1,06	0,46	0,75	6,94	0,44	0,84	1,89	0,39	3,74
17	Ene	1,46	0,25	0,57	0,70	1,07	0,50	0,86	7,04	0,48	0,99	1,99	0,43	3,95
	Feb	1,70	0,26	0,59	0,87	1,11	0,52	1,03	7,52	0,49	1,06	2,35	0,55	4,04
	Mar	1,72	0,35	0,59	0,87	1,17	0,51	1,02	7,17	0,49	1,05	2,40	0,60	3,99
	Abr	1,61	0,22	0,49	0,78	1,09	0,38	0,88	6,70	0,50	0,91	2,26	0,49	3,77
	May	1,57	0,34	0,65	0,77	1,06	0,49	0,81	5,86	0,59	0,83	2,19	0,57	3,29
	Jun	1,45	0,25	0,55	0,62	0,93	0,56	0,66	5,76	0,50	0,70	2,05	0,52	2,97
	Jul	1,60	0,46	0,73	0,83	0,97	0,76	0,84	5,33	0,69	0,87	2,23	0,69	3,03
	Ago	1,48	0,35	0,61	0,73	0,81	0,65	0,71	5,55	0,54	0,73	2,11	0,57	2,83
	Sep	1,54	0,35	0,59	0,70	0,81	0,58	0,70	5,56	0,53	0,70	2,11	0,55	2,63
	Oct	1,60	0,37	0,61	0,69	0,84	0,60	0,81	5,59	0,54	0,66	2,07	0,57	2,32
	Nov	1,49	0,31	0,51	0,58	0,75	0,52	0,72	5,22	0,47	0,58	1,79	0,50	1,98
	Dic	1,44	0,30	0,50	0,53	0,68	0,51	0,67	4,44	0,45	0,54	1,80	0,49	1,83
18	Ene	1,47	0,47	0,67	0,70	0,77	0,68	0,86	3,79	0,61	0,91	1,98	0,63	1,85
	Feb	1,51	0,66	0,84	0,97	0,93	0,84	0,98	4,14	0,76	1,13	2,08	0,78	2,03
	Mar	1,33	0,53	0,81	0,87	0,85	0,72	0,84	4,27	0,63	1,01	1,97	0,68	1,79
	Abr	0,76	0,81	4,04	0,69	0,94	...	0,62	1,66

Nota: Véase también el cuadro 2.8.

(a) Tipo de interés de los bonos a diez años, que es el tipo que se utilizó en el criterio de convergencia de tipos de interés.

(b) Véase también la columna 11 del cuadro 2.10.

APÉNDICE 1 BANCO DE ESPAÑA. BALANCE DE SITUACIÓN RESUMIDO

BALANCE DE SITUACIÓN RESUMIDO DEL BANCO DE ESPAÑA

Balance de situación resumido del Banco de España, que se publica en cumplimiento de lo establecido en el artículo 29 del Reglamento interno del Banco de España, aprobado por Resolución de 28.3.2000 (BOE de 6.4.2000)

De conformidad con el sistema contable establecido en el Eurosistema en relación con la emisión de billetes de euro, el 8% del total de los billetes de euro en circulación se asigna al BCE con periodicidad mensual. La contrapartida de este ajuste se contabiliza (en las cuentas de los BCN) como un pasivo Intra-Eurosistema relacionado con la emisión de billetes. El 92% restante de los billetes de euro en circulación se asigna a los BCN también con periodicidad mensual, de modo que cada BCN muestra en su balance la parte de los billetes de euro emitidos que le corresponde de acuerdo con su participación en el capital desembolsado del BCE. La diferencia entre el valor de los billetes de euro asignados a cada BCN de acuerdo con el citado sistema contable y el valor de los billetes de euro puestos en circulación también se contabiliza (en las cuentas de los BCN) como un activo/pasivo Intra-Eurosistema relacionado con la emisión de billetes.

BALANCE DE SITUACIÓN RESUMIDO AL 30 DE ABRIL DE 2018

CONCEPTOS	EUROS
ACTIVO	
Oro y derechos en oro.	9.846.015.935,75
Activos en moneda extranjera frente a no residentes en la zona del euro.	48.226.607.694,27
Activos en moneda extranjera frente a residentes en la zona del euro.	1.486.960.483,70
Activos en euros frente a no residentes en la zona del euro.	1.100,01
Préstamos en euros concedidos a entidades de crédito de la zona del euro en relación con operaciones de política monetaria.	169.669.700.000,00
Otros activos en euros frente a entidades de crédito de la zona del euro.	1.007.089,51
Valores emitidos en euros por residentes en la zona del euro.	348.970.934.389,59
Créditos en euros a las Administraciones Públicas.	0,00
Cuentas Intra-Eurosistema.	124.089.246.726,63
Partidas en curso de liquidación.	821.267,13
Otros activos.	6.553.962.780,62
TOTAL ACTIVO	708.845.257.467,21
PASIVO	
Billetes en circulación.	134.777.288.900,00
Depósitos en euros mantenidos por entidades de crédito de la zona del euro en relación con operaciones de política monetaria.	105.541.056.605,29
Otros pasivos en euros con entidades de crédito de la zona del euro.	536.837.480,90
Certificados de deuda emitidos.	0,00
Depósitos en euros de otros residentes en la zona del euro.	34.261.985.647,30
Pasivos en euros con no residentes en la zona del euro.	3.835.866.594,75
Pasivos en moneda extranjera con residentes en la zona del euro.	1.359.939,83
Pasivos en moneda extranjera con no residentes en la zona del euro.	847.621,10
Contrapartida de los derechos especiales de giro asignados por el FMI.	3.364.509.369,86
Cuentas Intra-Eurosistema.	389.287.308.587,02
Partidas en curso de liquidación.	270.068.443,53
Otros pasivos.	4.291.958.729,42
Provisiones.	17.746.364.660,25
Cuentas de revalorización.	13.029.997.253,00
Capital y reservas.	1.899.807.634,96
TOTAL PASIVO	708.845.257.467,21

APÉNDICE 2 ESQUEMAS DE SECTORIZACIÓN

Esquema de sectorización 1

AGRUPACIONES INSTITUCIONALES UTILIZADAS EN LOS CUADROS DE ANÁLISIS MONETARIO EN EL CONTEXTO DE LA ZONA EURO (CAPÍTULOS DE 6 A 8)		
A. RESIDENTES EN ESPAÑA		
A.1. Instituciones financieras monetarias	1. BANCO DE ESPAÑA (S.121)	
	2. OTRAS INSTITUCIONES FINANCIERAS MONETARIAS (S.122/S.123)	<ol style="list-style-type: none"> 1. Entidades de crédito <ol style="list-style-type: none"> a) Bancos b) Cajas c) Cooperativas de crédito d) Instituto de crédito oficial 2. Establecimientos financieros de crédito 3. Entidades de dinero electrónico 4. Fondos del mercado monetario (FMM)
A.2. Administraciones públicas (S.13)	1. ADMINISTRACIÓN CENTRAL (S.1311)	<ol style="list-style-type: none"> 1. Estado 2. Organismos de la Administración central
	2. COMUNIDADES AUTÓNOMAS (S.1312)	
	3. CORPORACIONES LOCALES (S.1313)	
	4. ADMINISTRACIONES DE SEGURIDAD SOCIAL (S.1314)	<ol style="list-style-type: none"> 1. Sistema de seguridad social 2. Otras administraciones de seguridad social

Esquema de sectorización 1 (continuación)

AGRUPACIONES INSTITUCIONALES UTILIZADAS EN LOS CUADROS DE ANÁLISIS MONETARIO EN EL CONTEXTO DE LA ZONA EURO (CAPÍTULOS DE 6 A 8)

<p>A.3. Otros sectores residentes</p>	<p>1. INSTITUCIONES FINANCIERAS NO MONETARIAS EXCEPTO EMPRESAS DE SEGUROS Y FONDOS DE PENSIONES (S.124/S.127)</p>	<p>1. <i>Fondos de inversión no monetarios (S.124)</i></p> <p>a) <i>Fondos de inversión mobiliaria (FIM),excepto FMM</i></p> <p>b) <i>Sociedades de inversión colectiva de capital variable (SICAV)</i></p> <p>c) <i>Instituciones de inversión colectiva de inversión libre (IICIL)</i></p> <p>d) <i>Instituciones de inversión colectiva de instituciones de inversión colectiva de inversión libre (IICICIL)</i></p> <p>e) <i>Fondos y sociedades de inversión inmobiliaria (IICII)</i></p> <p>f) <i>Fondos de capital-riesgo, fondos de capital-riesgo pyme, fondos de capital-riesgo europeos, fondos de emprendimiento social europeos, y fondos de inversión colectiva de tipo cerrado</i></p> <p>2. <i>Otros intermediarios financieros excepto empresas de seguros y fondos de pensiones (S.125)</i></p> <p>a) <i>Fondos de titulización</i></p> <p>b) <i>Sociedades de gestión de activos (Ley 9/2012)</i></p> <p>c) <i>Sociedades de capital riesgo, sociedades de capital riesgo pyme, sociedades de capital-riesgo europeas, sociedades de emprendimiento social europeas, y sociedades de inversión colectiva de tipo cerrado</i></p> <p>d) <i>Sociedades anónimas cotizadas de inversión en el mercado inmobiliario (SOCIMIs)</i></p> <p>e) <i>Sociedades de valores</i></p> <p>f) <i>Entidades de contrapartida central</i></p> <p>g) <i>Resto de otros intermediarios financieros excepto empresas de seguros y fondos de pensiones</i></p> <p>3. <i>Auxiliares financieros (S.126)</i></p> <p>a) <i>Agencias de valores</i></p> <p>b) <i>Sociedades gestoras de cartera</i></p> <p>c) <i>Sociedades gestoras de Instituciones de inversión colectiva y fondos de pensiones</i></p> <p>d) <i>Sociedades de garantía recíproca y reafianzamiento</i></p> <p>e) <i>Sociedades de tasación</i></p> <p>f) <i>Entidades de pago</i></p> <p>g) <i>Establecimientos de cambio de moneda</i></p> <p>h) <i>Agencias de calificación financiera</i></p> <p>i) <i>Infraestructuras de mercados</i></p> <p>j) <i>Sedes centrales de grupos financieros</i></p> <p>k) <i>Otros auxiliares financieros</i></p> <p>4. <i>Instituciones financieras de ámbito limitado y prestamistas de dinero (S.127)</i></p> <p>a) <i>Sociedades emisoras de participaciones preferentes</i></p> <p>b) <i>Empresas holding que no gestionan filiales</i></p> <p>c) <i>Otras entidades financieras especializadas</i></p> <p>d) <i>Resto de instituciones financieras de ámbito limitado y prestamistas de dinero</i></p>
	<p>2. EMPRESAS DE SEGUROS (S.128)</p>	
	<p>3. FONDOS DE PENSIONES (S.129)</p>	

Esquema de sectorización 1 (continuación)

AGRUPACIONES INSTITUCIONALES UTILIZADAS EN LOS CUADROS DE ANÁLISIS MONETARIO EN EL CONTEXTO DE LA ZONA EURO
(CAPÍTULOS DE 6 A 8)

A.3. Otros sectores residentes (continuación)	4. SOCIEDADES NO FINANCIERAS ¹ (S.11)	
	5. HOGARES E INSTITUCIONES SIN FINES DE LUCRO AL SERVICIO DE LOS HOGARES (S.14/S.15)	
B. RESIDENTES EN OTROS PAÍSES DE LA ZONA EURO		
B.1. Instituciones financieras monetarias	1. EUROSISTEMA ² (excepto Banco de España)	
	2. OTRAS INSTITUCIONES FINANCIERAS MONETARIAS	
B.2. Administraciones Públicas (S.13)	1. ADMINISTRACIÓN CENTRAL (S.1311)	
	2. OTRAS ADMINISTRACIONES PÚBLICAS (S.1312/S.1314)	<i>1. Administración Regional (S.1312)</i> <i>2. Corporaciones Locales (S.1313)</i> <i>3. Administraciones de seguridad social (S.1314)</i>
B.3. Otros sectores residentes	1. INSTITUCIONES FINANCIERAS NO MONETARIAS EXCEPTO EMPRESAS DE SEGUROS Y FONDOS DE PENSIONES (S.124/S.127)	
	2. EMPRESAS DE SEGUROS Y FONDOS DE PENSIONES (S.128/S.129)	
	3. SOCIEDADES NO FINANCIERAS ¹ (S.11)	
	4. HOGARES E INSTITUCIONES SIN FINES DE LUCRO AL SERVICIO DE LOS HOGARES (S.14/S.15)	

Esquema de sectorización 1 (continuación)

AGRUPACIONES INSTITUCIONALES UTILIZADAS EN LOS CUADROS DE ANÁLISIS MONETARIO EN EL CONTEXTO DE LA ZONA EURO
(CAPÍTULOS DE 6 A 8)

C. RESTO DEL MUNDO

C.1. Bancos

C.2. Otros residentes del Resto del mundo

1. ADMINISTRACIONES PÚBLICAS

2. RESTO DE OTROS RESIDENTES DEL RESTO DEL MUNDO

Pro memoria

I. Instituciones financieras residentes en España (A.1+A.3.1+A.3.2+A.3.3)

II. Instituciones financieras residentes en otros países de la zona del euro (B.1+B.3.1+B.3.2)

NOTA GENERAL: Los códigos que figuran detrás de las principales agrupaciones (S.11, S.12, S.13, ...) son los del Sistema Europeo de Cuentas 2010 (SEC 2010), aprobado por el Reglamento (UE) N° 549/2013 del Parlamento europeo y del Consejo de 21 de mayo de 2013

RESTO DE NOTAS: 1. Públicas y privadas. 2. El Eurosistema está formado por el Banco Central Europeo y los bancos centrales nacionales de la zona del euro

Esquema de sectorización 1

AGRUPACIONES INSTITUCIONALES UTILIZADAS EN LOS CUADROS DE ANÁLISIS MONETARIO EN EL CONTEXTO DE LA ZONA EURO (CAPÍTULOS DE 6 A 8)		
A. RESIDENTES EN ESPAÑA		
A.1. Instituciones financieras monetarias	1. BANCO DE ESPAÑA (S.121)	
	2. OTRAS INSTITUCIONES FINANCIERAS MONETARIAS (S.122/S.123)	<ol style="list-style-type: none"> 1. Entidades de crédito <ol style="list-style-type: none"> a) Bancos b) Cajas c) Cooperativas de crédito d) Instituto de crédito oficial 2. Establecimientos financieros de crédito 3. Entidades de dinero electrónico 4. Fondos del mercado monetario (FMM)
A.2. Administraciones públicas (S.13)	1. ADMINISTRACIÓN CENTRAL (S.1311)	<ol style="list-style-type: none"> 1. Estado 2. Organismos de la Administración central
	2. COMUNIDADES AUTÓNOMAS (S.1312)	
	3. CORPORACIONES LOCALES (S.1313)	
	4. ADMINISTRACIONES DE SEGURIDAD SOCIAL (S.1314)	<ol style="list-style-type: none"> 1. Sistema de seguridad social 2. Otras administraciones de seguridad social

Esquema de sectorización 1 (continuación)

AGRUPACIONES INSTITUCIONALES UTILIZADAS EN LOS CUADROS DE ANÁLISIS MONETARIO EN EL CONTEXTO DE LA ZONA EURO (CAPÍTULOS DE 6 A 8)

<p>A.3. Otros sectores residentes</p>	<p>1. INSTITUCIONES FINANCIERAS NO MONETARIAS EXCEPTO EMPRESAS DE SEGUROS Y FONDOS DE PENSIONES (S.124/S.127)</p>	<p>1. <i>Fondos de inversión no monetarios (S.124)</i></p> <ul style="list-style-type: none"> a) <i>Fondos de inversión mobiliaria (FIM), excepto FMM</i> b) <i>Sociedades de inversión colectiva de capital variable (SICAV)</i> c) <i>Instituciones de inversión colectiva de inversión libre (IICIL)</i> d) <i>Instituciones de inversión colectiva de instituciones de inversión colectiva de inversión libre (IICICIL)</i> e) <i>Fondos y sociedades de inversión inmobiliaria (IICI)</i> f) <i>Fondos de capital-riesgo, fondos de capital-riesgo pyme, fondos de capital-riesgo europeos, fondos de emprendimiento social europeos, y fondos de inversión colectiva de tipo cerrado</i> <p>2. <i>Otros intermediarios financieros excepto empresas de seguros y fondos de pensiones (S.125)</i></p> <ul style="list-style-type: none"> a) <i>Fondos de titulización</i> b) <i>Sociedades de gestión de activos (Ley 9/2012)</i> c) <i>Sociedades de capital riesgo, sociedades de capital riesgo pyme, sociedades de capital-riesgo europeas, sociedades de emprendimiento social europeas, y sociedades de inversión colectiva de tipo cerrado</i> d) <i>Sociedades anónimas cotizadas de inversión en el mercado inmobiliario (SOCIMIs)</i> e) <i>Sociedades de valores</i> f) <i>Entidades de contrapartida central</i> g) <i>Resto de otros intermediarios financieros excepto empresas de seguros y fondos de pensiones</i> <p>3. <i>Auxiliares financieros (S.126)</i></p> <ul style="list-style-type: none"> a) <i>Agencias de valores</i> b) <i>Sociedades gestoras de cartera</i> c) <i>Sociedades gestoras de Instituciones de inversión colectiva y fondos de pensiones</i> d) <i>Sociedades de garantía recíproca y reafianzamiento</i> e) <i>Sociedades de tasación</i> f) <i>Entidades de pago</i> g) <i>Establecimientos de cambio de moneda</i> h) <i>Agencias de calificación financiera</i> i) <i>Infraestructuras de mercados</i> j) <i>Sedes centrales de grupos financieros</i> k) <i>Otros auxiliares financieros</i> <p>4. <i>Instituciones financieras de ámbito limitado y prestamistas de dinero (S.127)</i></p> <ul style="list-style-type: none"> a) <i>Sociedades emisoras de participaciones preferentes</i> b) <i>Empresas holding que no gestionan filiales</i> c) <i>Otras entidades financieras especializadas</i> d) <i>Resto de instituciones financieras de ámbito limitado y prestamistas de dinero</i>
	<p>2. EMPRESAS DE SEGUROS (S.128)</p>	
	<p>3. FONDOS DE PENSIONES (S.129)</p>	

Esquema de sectorización 1 (continuación)

AGRUPACIONES INSTITUCIONALES UTILIZADAS EN LOS CUADROS DE ANÁLISIS MONETARIO EN EL CONTEXTO DE LA ZONA EURO (CAPÍTULOS DE 6 A 8)		
A.3. Otros sectores residentes (continuación)	4. SOCIEDADES NO FINANCIERAS ¹ (S.11)	
	5. HOGARES E INSTITUCIONES SIN FINES DE LUCRO AL SERVICIO DE LOS HOGARES (S.14/S.15)	
B. RESIDENTES EN OTROS PAÍSES DE LA ZONA EURO		
B.1. Instituciones financieras monetarias	1. EUROSISTEMA ² (excepto Banco de España)	
	2. OTRAS INSTITUCIONES FINANCIERAS MONETARIAS	
B.2. Administraciones Públicas (S.13)	1. ADMINISTRACIÓN CENTRAL (S.1311)	
	2. OTRAS ADMINISTRACIONES PÚBLICAS (S.1312/S.1314)	<i>1. Administración Regional (S.1312)</i> <i>2. Corporaciones Locales (S.1313)</i> <i>3. Administraciones de seguridad social (S.1314)</i>
B.3. Otros sectores residentes	1. INSTITUCIONES FINANCIERAS NO MONETARIAS EXCEPTO EMPRESAS DE SEGUROS Y FONDOS DE PENSIONES (S.124/S.127)	
	2. EMPRESAS DE SEGUROS Y FONDOS DE PENSIONES (S.128/S.129)	
	3. SOCIEDADES NO FINANCIERAS ¹ (S.11)	
	4. HOGARES E INSTITUCIONES SIN FINES DE LUCRO AL SERVICIO DE LOS HOGARES (S.14/S.15)	

Esquema de sectorización 1 (continuación)

AGRUPACIONES INSTITUCIONALES UTILIZADAS EN LOS CUADROS DE ANÁLISIS MONETARIO EN EL CONTEXTO DE LA ZONA EURO (CAPÍTULOS DE 6 A 8)		
C. RESTO DEL MUNDO		
C.1. Bancos		
C.2. Otros residentes del Resto del mundo	1. ADMINISTRACIONES PÚBLICAS	
	2. RESTO DE OTROS RESIDENTES DEL RESTO DEL MUNDO	
Pro memoria		
I. Instituciones financieras residentes en España (A.1+A.3.1+A.3.2+A.3.3)		
II. Instituciones financieras residentes en otros países de la zona del euro (B.1+B.3.1+B.3.2)		

NOTA GENERAL: Los códigos que figuran detrás de las principales agrupaciones (S.11, S.12, S.13, ...) son los del Sistema Europeo de Cuentas 2010 (SEC 2010), aprobado por el Reglamento (UE) N° 549/2013 del Parlamento europeo y del Consejo de 21 de mayo de 2013

RESTO DE NOTAS: 1. Públicas y privadas. 2. El Eurosistema está formado por el Banco Central Europeo y los bancos centrales nacionales de la zona del euro

Sectorisation scheme 2

INSTITUTIONAL GROUPINGS USED IN SUPERVISORY RETURNS (CHAPTER 4 OF THE STATISTICAL BULLETIN)		
A. RESIDENTS IN SPAIN		
A.1. Credit System	A.1.1. BANCO DE ESPAÑA	
	A.1.2. DEPOSIT MONEY INSTITUTIONS	<i>A.1.2.1. Private Banks A.1.2.2. Saving banks A.1.2.3. Credit co-operative banks</i>
	A.1.3. INSTITUTO DE CRÉDITO OFICIAL	
A.2. General Government	A.2.1. CENTRAL GOVERNMENT	<i>A.2.1.1. State A.2.1.2. Central Government Agencies</i>
	A.2.2. REGIONAL (AUTONOMOUS) GOVERNMENTS (S.1312)	
	A.2.3. LOCAL GOVERNMENTS (S.1313)	
	A.2.4. SOCIAL SECURITY FUNDS (S.1314)	
A.3. Other resident sectors	A.3.1. OTHER FINANCIAL INTERMEDIARIES, INCLUDING INSURANCE CORPORATIONS AND PENSION FUNDS	
	A.3.2. FINANCIAL AUXILIARIES AND CAPTIVE FINANCIAL INSTITUTIONS AND MONEY LENDERS	
	A.3.3. NON- FINANCIAL CORPORATIONS PRIVATE AND PUBLIC	
	A.3.4. HOUSEHOLDS	
	A.3.5. NON-PROFIT INSTITUTIONS SERVING HOUSEHOLDS	
B. REST OF THE WORLD		

APÉNDICE 3 NOTAS METODOLÓGICAS

NOTA METODOLÓGICA DEL CAPÍTULO 10

EMPRESAS DE SEGUROS Y FONDOS DE PENSIONES

Introducción

De acuerdo con lo establecido en el SEC 95, el conjunto de Empresas de seguros y los fondos de pensiones constituyen en subsector dentro del sector de Instituciones financieras. La inclusión de estas entidades dentro del sector de Instituciones financieras se deba, fundamentalmente, a que el ejercicio de su actividad principal, que es la cobertura de riesgos, conlleva una importante labor de intermediación de recursos financieros desde unos sectores a otros. A lo largo de los últimos años, la actividad de este subsector ha ido creciendo significativamente, evolución que cabe atribuir no solo al aumento del deseo de la población de cubrir los distintos tipos de riesgos que ofrecen estas entidades, sino también a la utilización creciente de determinada gama de productos con una finalidad de ahorro.

En los siguientes epígrafes de esta nota se informa de los distintos grupos de agentes que integran este subsector (epígrafe 2), de las fuentes de información utilizadas y de la disponibilidad de datos (epígrafe3) y de la información concreta que contienen los diferentes cuadros que componen este capítulo (epígrafe 4).

Los agentes que integran el subsector

Este subsector comprende cuatro grupos de agentes diferentes: las Empresas de seguros privados, las Mutualidades de previsión social, el Consorcio de Compensación de Seguros y los Fondos de pensiones, todos ellos bajo la supervisión de la Dirección General de Seguros y Fondos de Pensiones (DGSFP).

- **Las Empresas de seguros privados** recogen la actividad de las sociedades anónimas –cuyo capital puede ser solo español, solo extranjero o mixto-, las mutuas de seguros privados, las delegaciones en España de empresas de seguros extranjeras y las empresas reaseguradoras residentes en España (1).
- **Las mutualidades de previsión social** son entidades privadas de carácter benéfico, creadas generalmente por determinados colectivos como una forma de apoyo corporativo (otorgan prestaciones de pequeña cuantía por fallecimiento, nacimiento, etc. Y conceden pequeños préstamos). Son entidades autónomas de los colectivos (empresas, asociaciones, etc.) en cuyo ámbito nacen y su es complementar las pensiones de la Seguridad Social. Sus recursos principales son las aportaciones directas de los asociados o de otras personas o entidades protectoras. Estas entidades pueden tener carácter voluntario u obligatorio (la afiliación de los asociados está vinculada de forma obligatoria a la pertenencia de estos a un colegio profesional, colectivo o empresa). En este grupo están incluidas las denominadas “Cajas de pensiones sustitutorias”, que existieron hasta 1984 en el sistema asegurador español. Estas cajas se constituían por determinados colectivos con la finalidad de actuar como sustitutorias del régimen de la Seguridad Social. Al establecer la disposición adicional quinta de la Ley de Presupuestos para 1984 el traspaso obligatorio de los colectivos cubiertos por estas cajas (tanto jubilados como empleados todavía en activo) a la Seguridad Social, estas entidades pasaron a desempeñar un papel complementario de la seguridad social, estatus que siguen manteniendo en la actualidad.
- **El Consorcio de Compensación de Seguros (CCS)** es una entidad de derecho público con personalidad jurídica propia, cuyo objeto es cubrir los riesgos extraordinarios sobre personas y bienes. Se financia fundamental mente con los recargos establecidos sobre las primas pagadas por los tomadores de cualquier tipo de seguro, con las ayudas y préstamos que recibe del Estado y con primas directas. Además, actúa como agente del Estado ante la Compañía Española de Crédito a la Exportación (CESCE), que es la empresa pública de seguros privados que gestiona, por cuenta del Estado, la cobertura de los riesgos políticos y de determinados riesgos comerciales de las exportaciones españolas. Esta última actividad del CCS no se incluye en las series, ya que se imputa directamente al Estado.
- **Los fondos de pensiones** son los Fondos creados al amparo de la Ley 8/1987, de 8 de junio. Son patrimonios separados e independientes de las entidades que los promueven, y carecen de personalidad jurídica. Estos patrimonios están integrados por los recursos afectos a las finalidades establecidas en los planes de pensiones adscritos. Su administración está encomendada a una entidad gestora y a un depositario, bajo la supervisión de una comisión de control. Estos Fondos se denominan usualmente “Fondos de pensiones autónomos” o externos, en contraposición a los “Fondos de pensiones no autónomos” o internos, que son los constituidos por determinadas entidades de crédito y sociedades no financieras mediante dotaciones a fondos de provisión o reservas internas. Los Fondos internos figuran dentro del balance de los sectores o subsectores que los han constituido (Otras instituciones financieras y Sociedades no financieras) y representan un pasivo frente a los trabajadores (Hogares) con derechos sobre los mismos. Normalmente, en el activo del balance no figura ninguna adscripción diferenciada de activos para cubrir los citados derechos pasivos.

Fuentes y disponibilidad de información

- **Empresas de seguros privados**
La fuente principal de datos son los balances anuales y otras informaciones complementarias que las empresas de seguros remiten a la DGSFP y que esta publica anualmente en sus memorias. Los datos anuales, para el total de esta agrupación, están disponibles desde 1962, y corresponden a tres planes contables distintos (1962-1982, 1983-1997 y 1998 en adelante). En consecuencia, la elaboración de las series históricas ha requerido la realización de los correspondientes enlaces por parte del Banco de España. Este ejercicio se ha realizado adaptando la información de los dos planes anteriores al de 1998, sin que se hayan producido rupturas en las series que merezca la pena resaltarse. Por un lado, las diferencias atribuibles a la distinta cobertura, según los años, señalada en

la nota a pie de página núm. 1, eran pequeñas en el momento de realizarse dicho enlace y, por otro lado, las restantes diferencias por cambio de plan contable fueron, asimismo, reducidas. Además, para una muestra de entidades cuyas provisiones técnicas de seguros suponen el 98% del total, aproximadamente, se dispone de información trimestral desde 1986, aunque son algunas limitaciones. Concretamente, esta información trimestral no incluye datos de las entidades reaseguradoras y no se dispone de datos para los trimestres de 1990 y para los tres primeros de 1998, por lo que estos trimestres figuran como no disponibles en las series históricas.

– **Mutualidades de previsión social**

Se dispone de información desde 1970, con distinto contenido y a partir de las siguientes fuentes:

- Para el período 1970-1984 los datos provienen de los balances individuales de las propias entidades y de información parcial y heterogénea del Ministerio de Trabajo y Seguridad Social (del que dependieron hasta 1984) y del Ministerio de Economía. A partir de estos datos, el Banco de España ha estimado las correspondientes series.
- Para el período 1985-1997, inclusive, se dispone de datos de las memorias estadísticas anuales de la DGSFP que integran la información correspondiente a las mutualidades de ámbito nacional, bajo la supervisión de dicha Dirección General, y la información de las entidades bajo supervisión de las Comunidades Autónomas, tras el traspaso de las competencias en esta materia.
- Para 1998 las series recogen únicamente los datos de las Mutualidades de previsión social de ámbito nacional, procedentes de las memorias trimestrales de la DGSFP, y de las entidades de Cataluña y del País Vasco, información proporcionada directamente por la Generalidad de Cataluña y del Gobierno Vasco.
- Desde 1999 las series son estimaciones del Banco de España a partir de los datos de las memorias de la Confederación Española de Mutualidades. Estas estimaciones se sustituirán por los datos oficiales a medida que se vaya disponiendo de los mismos.

– **Consorcio de Compensación de Seguros**

Para el período 1970- 1982 la disponibilidad de datos es parcial y procede de diversas fuentes, principalmente de los tres organismos que en 1982 se refundieron constituyendo el actual CCS: el propio CCS, el Fondo Nacional de Garantía y el Seguro Obligatorio de Viajeros. A partir de esta información, el Banco de España ha estimado las correspondientes series históricas. Desde 1983 los datos provienen de las memorias anuales del propio Consorcio.

– **Fondos de pensiones externos**

Se dispone de datos desde que estos Fondos comenzaron a constituirse, en el año 1998. La fuente de los mismos son las memorias estadísticas anuales que publica la DGSFP.

Información que contienen los diferentes cuadros del capítulo

Los cuadros recogen, en forma de series históricas, la información contable- administrativa procedente de la DGSFP, las Comunidades Autónomas que suministran datos y el CCS. El cuadro 10.1 tiene por finalidad proporcionar una visión global de la importancia relativa de cada uno de los cuatro grupos de entidades que integran el subsector a través del total de su balance y de la partida más relevante del mismo: las provisiones técnicas y los fondos propios, en el caso de los fondos de pensiones. A continuación, los cuadros 10.2 a 10.6 proporcionan determinados detalles del activo y del pasivo del balance del total del subsector (cuadro 10.2) y de cada uno de los grupos de agentes que lo componen (cuadros 10.3 a 10.6). La estructura de todos estos cuadros es idéntica, por lo que ha sido preciso realizar alguna adaptación, de carácter menor, al formato de balance que cada grupo de agentes remite a la DGSFP.

Notas

- Hasta 1997 (inclusive), las series anuales que se presentan incluyen la actividad en España de las empresas residentes en España (es decir, tanto las de nacionalidad española como las sucursales de entidades extranjeras); desde entonces no se incluye la información del negocio asegurador realizado en España por sucursales con sede social en otros países de la UE, dado que, en el marco jurídico vigente, no se prevé la remisión de datos por parte de estas sucursales. En cuanto a las series trimestrales, a partir del primer trimestre de 1996 recogen la actividad tanto en España como en el extranjero de las entidades de nacionalidad española. Además, a partir de 1998, al igual que las series anuales y por el mismo motivo estas series no incluyen la actividad en España de las sucursales de entidades con sede social en otros países de la UE.

NOTA METODOLÓGICA

LA DEUDA DE LAS ADMINISTRACIONES PÚBLICAS (AAPP) ELABORADA SEGÚN LA METODOLOGÍA DEL PROTOCOLO DE DÉFICIT EXCESIVO (PDE)

Introducción

Entre las funciones que el Banco de España tiene atribuidas por la legislación española y, en concreto, por la Ley de Autonomía del Banco de España y por los sucesivos Planes Estadísticos Nacionales aparece, de forma destacada, la elaboración de un conjunto de estadísticas, entre las que se incluye la deuda pública según el Protocolo de Déficit Excesivo (PDE). Así, el Banco de España publica en Internet regularmente información trimestral sobre la deuda pública en su Boletín Estadístico y, mensual, en los Indicadores económicos.

Esta nota describe la metodología utilizada en la elaboración de la deuda PDE. En el apartado que sigue a esta introducción, se exponen los diferentes conceptos de deuda o endeudamiento que suelen manejarse, dependiendo del contexto al que estén referidos. Seguidamente, en el apartado segundo, se proporciona una descripción de la metodología aplicada. Finalmente, el apartado tercero detalla la información que publica el Banco de España.

Distintos conceptos de endeudamiento

En el marco de la actividad económica de cualquier agente, los gastos (incluida la adquisición neta de activos financieros) que no se financian con los ingresos corrientes y de capital deben financiarse mediante la contracción neta de pasivos. Esta generación de pasivos se suele denominar deuda o endeudamiento; no obstante, es necesario distinguir entre la contracción de pasivos en un período de tiempo (flujos) y el saldo en circulación de estos pasivos en un momento determinado (saldos). Por ello, formalmente se denomina variación neta de pasivos a los flujos (operaciones del período), y deuda o endeudamiento o pasivos en circulación, a los saldos. Dentro de esta definición general de endeudamiento se inscriben distintos conceptos, delimitados por los instrumentos incluidos y por los métodos de valoración de éstos, y que, por tanto, deben ser contemplados junto a la propia definición general. En este epígrafe se describe la diferente cobertura de los principales conceptos de endeudamiento que se utilizan frecuentemente y se facilita, mediante el esquema 1, una comparación entre ellos.

1. Pasivos totales

Es el concepto de endeudamiento más amplio posible, y es el reflejado en las Cuentas Financieras de la Economía Española (CFEE), publicación trimestral del Banco de España con un elevado grado de detalle (<http://www.bde.es/webbde/es/estadis/ccff/ccff.html>). En su capítulo 2 se presentan las operaciones financieras (flujos) y los activos financieros y pasivos (saldos) para todos los sectores y subsectores en los que se ha clasificado la economía, entre ellos las AAPP. Así, en este caso concreto, las CFEE informan sobre la actividad financiera de estas Administraciones de una forma completa, coherente e integrada con el resto de los sectores y subsectores de la economía y con las operaciones no financieras de las propias AAPP; por tanto, sirven como marco de referencia global para analizar la actividad financiera de éstas en su conjunto. El concepto de endeudamiento que proporciona esta publicación es el más amplio posible, porque comprende la totalidad de los pasivos contraídos por las AAPP, independientemente de su naturaleza (emisión de moneda, valores representativos de deuda, participaciones en el capital y en fondos de inversión, préstamos no comerciales, a corto y a largo plazo, en euros y en monedas distintas del euro, créditos comerciales y otras obligaciones pendientes de pago). En cuanto a la valoración de los pasivos incluidos en este concepto, se sigue la metodología que establece el Sistema Europeo de Cuentas Económicas Integradas de 2010 (SEC 2010) descrita en la nota metodológica de las CFEE que se difunde en la página web del Banco de España (<http://www.bde.es/webbde/SES/Secciones/Publicaciones/PublicacionesSerias/NotasEstadisticas/07/Fic/nest05.pdf>) y que se caracteriza por utilizar los valores de mercado en la valoración de los saldos y flujos de los pasivos materializados en valores representativos de deuda.

La variación de este endeudamiento se explica por: a) La necesidad neta de financiación, es decir, los gastos no financieros menos los ingresos no financieros, según el criterio de la Contabilidad Nacional, que, a su vez, debe seguir las normas del SEC 2010; b) El incremento neto de activos financieros y, c) Los ajustes por cambios de valoración (que se producen, por ejemplo, en el caso de los valores representativos de deuda y los pasivos en monedas distintas del euro).

2. Deuda elaborada según el PDE

Este concepto de endeudamiento no es tan amplio como el anterior. El Banco de España publica un detalle pormenorizado de este concepto de deuda sobre cada uno de los subsectores que componen las AAPP y se difunde con un menor desfase temporal que las CFEE. Asimismo, proporciona un detalle por instrumentos muy completo ya que distingue:

- Efectivo y depósitos (emisión de moneda metálica)
- Valores representativos de deuda, tanto en euros como en monedas distintas del euro por plazos en origen:
 - a corto plazo
 - a medio y largo plazo
- Préstamos
 - a) Créditos concedidos por entidades de crédito residentes, tanto en euros como en monedas distintas del euro, por plazos en origen.
 - a corto plazo (igual o inferior a 12 meses)
 - a medio y largo plazo (superior a 12 meses)
 - b) Créditos concedidos por no residentes, tanto en euros como en monedas distintas del euro (Resto del mundo)

- c) Préstamos Imputados por Asociaciones Público Privadas y otros métodos de financiación de infraestructuras¹.
- d) Operaciones de Factoring sin recurso²,

El concepto de “Deuda elaborada según el PDE” se diferencia principalmente del concepto de “Pasivos totales” en que no incluye los pasivos de las AAPP en poder de otras AAPP ni los créditos comerciales y otras cuentas pendientes de pago. Además, en cuanto a los métodos de valoración, los valores representativos de deuda se computan por su valor nominal en la deuda elaborada según el PDE (véase el apartado 3 del punto siguiente).

Esquema 1
Administraciones Públicas: diferentes conceptos de endeudamiento
Estructura porcentual a 31.12.2014

Instrumentos		Pasivos totales	Deuda elaborada según el PDE
Efectivo y depósitos		0,3%	0,3 %
Valores representativos de deuda	Valores en poder de AAPP	3,2%	
	Resto de valores (corto, medio y largo plazo)	63,0%	63,0%
Créditos no comerciales a largo plazo en poder de AAPP		14,2%	
Otros créditos no comerciales a largo plazo		12,6%	12,5%
Créditos no comerciales a corto plazo		0,7%	0,7%
Créditos comerciales y otros pasivos en poder de AAPP		2,4%	
Otros créditos comerciales y otros pasivos		3,6%	
Total		100%	76,5%

Estos dos conceptos de endeudamiento no son los únicos posibles. También existen otras definiciones para valorar este aspecto de las finanzas públicas como, por ejemplo, la deuda pública neta, que se obtendría restando a la deuda bruta, que es como se contempla ésta en los dos conceptos que recoge este epígrafe, el saldo de activos financieros (con la idea de que hay que distinguir cuando un agente económico aumenta su endeudamiento para financiar déficit de cuando lo hace para adquirir activos financieros). Cualquier concepto de endeudamiento tiene su significado y es válido para el análisis económico, siempre que se especifique con detalle el ámbito al que va referido. No obstante, se considera de interés resaltar que el concepto de deuda elaborada según el PDE tiene la virtud de estar definido según normas homogéneas de obligado cumplimiento para todos los países de la UE y estar sometido a un escrutinio minucioso por parte de la Comisión Europea (Eurostat), por lo que es comparable entre los distintos Estados miembros de la UE. Esto no sucede con cualquier definición establecida con criterios de un solo país. Además, el concepto de deuda elaborada según el PDE es útil a nivel práctico dado que, por un lado, es aquel cuyos datos se publican con menor desfase temporal y, por otro lado, su evolución constituye una buena aproximación a los pasivos totales. Por su parte, los pasivos totales es el concepto de deuda utilizado en las cuentas financieras que elaboran todos los Estados miembros de la UE.

Metodología. El endeudamiento según el Protocolo de Déficit Excesivo (PDE)

La definición de este endeudamiento está regulada por el *Reglamento (CE) n° 479/2009 del Consejo, de 25 de mayo de 2009, relativo a la aplicación del Protocolo sobre el procedimiento aplicable en caso de déficit excesivo, anejo al Tratado constitutivo*

¹ De acuerdo con la decisión de Eurostat de febrero de 2004 sobre el tratamiento de los contratos de Asociación Público-privada para la construcción de infraestructuras, en función de las características de estos contratos, algunos activos no financieros construidos por concesionarios privados se reasignan en el balance de las Administraciones Públicas con efectos en el déficit y en la deuda de este sector (<http://ec.europa.eu/eurostat/documents/1015035/2041337/Treatment+of+PPPs.pdf/af9e90e2-bf50-4c77-a1a0-e042a617c04e>).

² De acuerdo con la decisión de Eurostat de julio de 2012, los créditos comerciales de las Administraciones Públicas que se descuentan en instituciones financieras mediante operaciones de factoring sin recurso deben ser incluidos en la deuda PDE (<http://ec.europa.eu/eurostat/documents/1015035/2041337/Statist-record-of-some-operations-rel-to-trade-credits-i.pdf/f2238d11-9257-4a0e-bd9a-39dcf1fb2cfd>).

de la Comunidad Europea, y por el Reglamento (UE) N° 220/2014 de la Comisión, de 7 de marzo de 2014 por el que se modifica el Reglamento (CE) n° 479/2009 respecto a las referencias al Sistema Europeo de Cuentas Nacionales y Regionales de la Unión Europea. Estos reglamentos, que a su vez han sido modificados el 3605/93 de 22 de noviembre de 1993, remiten al SEC para delimitar los principales términos que se utilizan. Entre otras cosas, esta normativa obliga a los Estados miembros de la UE a enviar a la Comisión Europea y, concretamente, a Eurostat, dos veces al año (a finales de marzo y a finales de septiembre) los datos de esta definición de deuda por subsectores y con un amplio detalle sobre determinados conceptos y operaciones. Estos envíos de datos se conocen como Notificaciones del PDE¹.

A los efectos que interesan en esta nota, el Reglamento 479/2009, modificado por el 220/2014, al igual que su antecesor, el 3605/93, especifica los conceptos de AAPP y deuda pública de la forma siguiente:

1. *Ámbito institucional de las AAPP*

El Reglamento 479/2009 especifica que el sector AAPP comprende los subsectores: Administración central, Comunidades autónomas, Corporaciones locales y Administraciones de seguridad social, con exclusión de las operaciones comerciales, según se definen en el SEC 2010. La exclusión de las operaciones comerciales significa que el sector AAPP abarca, exclusivamente, las unidades institucionales que producen, como función principal, servicios no destinados a la venta.

En el caso de España, el sector AAPP se compone de los cuatro subsectores siguientes:

- La **Administración Central**, constituido por unidades institucionales que tienen competencias generales en todo el territorio nacional y que, en España, está formado por el Estado, por los Organismos de la Administración central y por las empresas que se clasifican como Administración Central.
- Las **Comunidades Autónomas**, que incluye los órganos de gobierno de las Comunidades Autónomas y los Organismos autónomos de carácter administrativo y similares. En esta última agrupación se incluyen las universidades dependientes de cada Comunidad y, también, las empresas que se clasifican como Comunidades Autónomas.
- Las **Corporaciones Locales**, constituidas por los Ayuntamientos, Diputaciones y Cabildos, sus mancomunidades y agrupaciones, Ciudades Autónomas (Ceuta y Melilla) y los organismos autónomos de carácter administrativo y similares dependientes.
- Las **Administraciones de Seguridad Social**, que incluye las unidades institucionales de naturaleza jurídica y ámbito territorial diversos que llevan a cabo funciones relacionadas con la provisión de prestaciones sociales. Desde el primer trimestre del año 2000, de acuerdo con la sectorización de la Base 2000 y de la Base 2008 de la Contabilidad Nacional de España que elabora el INE, las unidades que realizan funciones de Seguridad Social financiadas mediante los impuestos generales (fundamentalmente la Sanidad) se clasifican junto con las unidades de las que dependen en los subsectores Administración Central, Comunidades Autónomas y Corporaciones Locales, mientras que las unidades que realizan funciones de Seguridad Social financiadas mediante cotizaciones sociales se clasifican en el subsector Administraciones de Seguridad Social.

Todos estos subsectores tienen dos características básicas: a) están constituidos por unidades institucionales cuya función principal es producir bienes y servicios no destinados a la venta, y/o efectuar operaciones de redistribución de la renta y la riqueza nacionales y, b) sus recursos principales proceden de pagos obligatorios efectuados por otras unidades institucionales, y no de la venta de su producción.

Dicho de otro modo, para decidir si una unidad institucional ha de incluirse o no en el sector AAPP han de tenerse en cuenta los criterios económicos establecidos en el propio SEC 2010 que permiten determinar, en primer lugar, si una unidad es un productor público o privado y, en segundo lugar, si una unidad es un productor de mercado o no de mercado según la naturaleza de la producción. Atendiendo al SEC 2010, se incluyen en el sector de las AAPP aquellas unidades institucionales controladas por las AAPP y que son productores no de mercado. Se consideran productores no de mercado, principalmente, aquellas unidades institucionales que no cubran más del 50% de sus costes de producción con los ingresos procedentes de la venta de sus productos. Esta metodología implica, de hecho, supeditar el criterio jurídico al económico a la hora de incluir o excluir a las unidades institucionales en el sector AAPP y sus subsectores, ya que puede ocurrir que una unidad sea de naturaleza comercial desde la óptica jurídica pero no cumpla la regla del 50%, en cuyo caso se sectorizará dentro de las AAPP.

2. *Concepto de deuda pública*

El Reglamento 479/2009 y el Reglamento 220/2014 establecen que por deuda pública se entiende el valor nominal total de las obligaciones brutas del sector "administraciones públicas", a excepción de las obligaciones representadas por activos financieros que estén en manos del propio sector. El valor nominal se corresponde con el valor facial. En el caso de obligaciones indexadas, el reglamento especifica que su valor nominal corresponderá a su valor facial ajustado en función del incremento del capital derivado de la indexación acumulado al final de año.

¹ Es preciso aclarar que la versión del SEC vigente hasta la Notificación PDE de septiembre de 1999 inclusive fue la segunda edición, publicada en 1979 (SEC 79). A partir de la Notificación PDE de marzo de 2000, el SEC en vigor fue el correspondiente a 1995 (SEC 95). Resulta interesante señalar que esta versión del SEC fue el primer sistema de cuentas nacionales que se implantó mediante un texto legal, concretamente, por el Reglamento (CE) n° 2223/96 del Consejo, de 25 de junio de 1996 (denominado Reglamento SEC 95) y constituye, por tanto, una obligación legal para los países de la UE. La edición del SEC de 1979 suponía únicamente una "recomendación" a los países para elaborar cuentas nacionales lo más homogéneas posibles. La Notificación PDE de septiembre de 2014, ha sido la primera realizada según el SEC 2010 establecido por el Reglamento (UE) N° 549/2013 del Parlamento Europeo y del Consejo, de 21 de mayo de 2013, relativo al Sistema Europeo de Cuentas Nacionales y Regionales de la Unión Europea.

En cuanto a los instrumentos financieros que deben incluirse, la deuda pública estará constituida por las obligaciones de las administraciones públicas en las siguientes categorías, conforme a las definiciones del SEC 2010: Efectivo y depósitos, títulos de deuda y préstamos.

Por lo que se refiere a las obligaciones denominadas en divisas dicho reglamento establece que deberán convertirse a la moneda nacional al tipo de cambio representativo del mercado registrado el último día hábil de cada año.

En el caso de España, los instrumentos y las fuentes estadísticas utilizadas para calcular la deuda pública se recogen en el esquema 2 siguiente:

Esquema 2
Instrumentos y fuentes

Instrumentos (pasivos)		Fuente estadística
Efectivo y depósitos: emisión de moneda metálica		Banco de España.
Valores representativos de deuda	Valores a corto plazo emitidos en euros	Banco de España. Información recopilada por el Banco de España a través de: <ul style="list-style-type: none"> -Secretaría General del Tesoro y Política Financiera -Boletines oficiales del Estado y de las Comunidades Autónomas -Comisión Nacional del Mercado de Valores. -IBERCLEAR y Bolsas de valores Para las emisiones en monedas distintas del euro se utiliza información de la Balanza de pagos y datos de agencias especializadas (como, por ejemplo, Reuters).
	Valores a largo plazo emitidos en euros	
Préstamos concedidos por las Instituciones Financieras residentes		Información recopilada a través de la Central de Información de Riesgos (CIR) del Banco de España, obtenida de las declaraciones de las entidades de crédito prestamistas Para el Estado, la fuente es la Secretaría General del Tesoro y Política Financiera. La información sobre préstamos imputados por Asociaciones Público Privadas y otros métodos de financiación de infraestructuras procede de la Intervención General de la Administración del Estado (IGAE). Desde diciembre de 2012, se incluye el factoring sin recurso, cuya fuente es la CIR.
Préstamos concedidos por no residentes		Estadísticas de créditos y préstamos concedidos por no residentes a partir de las declaraciones que, con fines estadísticos, tienen obligación de remitir las AAPP al Departamento de Estadística del Banco de España, acerca de las transacciones económicas y los saldos de activos y pasivos financieros con el exterior, (Circular nº 4/2012, de 25 de abril). Para el Estado, la fuente es la Secretaría General del Tesoro y Política Financiera.

3. Reglas de Valoración

Las reglas de valoración utilizadas son las siguientes: los valores representativos de deuda a corto plazo como a medio y largo plazo se computan por su valor nominal, según el Reglamento 479/2009, teniendo en cuenta que el valor nominal es igual al valor facial; por otro lado, en los créditos se incluye únicamente la parte dispuesta. En ambos casos, cuando la moneda en que se realiza la emisión de valores distintos de acciones o se contrata el crédito es distinta del euro, su conversión a euros se lleva a cabo aplicando a la moneda en la que originalmente se han emitido los valores distintos de acciones o contratado el crédito el tipo de cambio de esa moneda al final del período al que va referido el saldo vivo.

De lo señalado hasta aquí se deduce que las estadísticas del Banco de España reflejan una estimación del endeudamiento representado en valores representativos de deuda y préstamos no comerciales a partir de fuentes en su mayoría exógenas a las administraciones y organismos cuya deuda se calcula. Esta razón explica que los montantes obtenidos para cada una de estas administraciones puedan no coincidir exactamente con los que constan en los registros internos de las mismas que, obviamente, son la mejor fuente de información sobre el endeudamiento de cualquier administración. Por ello, se realizan contrastes mensuales en el caso del Estado y trimestrales en el caso de las Comunidades Autónomas y principales Corporaciones Locales (Ayuntamientos con más de 500.000 habitantes) con la información de sus propios registros internos.

Difusión de la información sobre deuda pública.

El Banco de España, en los capítulos 11 a 14 del Boletín Estadístico y en los capítulos 6 y 8 de los Indicadores Económicos, difunde información en su página de Internet sobre la deuda de las AAPP, es decir, de las unidades institucionales clasificadas en el sector AAPP y, separadamente, sobre la deuda de las Empresas Públicas, es decir, de las unidades dependientes de las AAPP (productores públicos) no clasificadas como AAPP, cuya deuda no está incluida en el ámbito del PDE, por lo que no se incluye en las Notificaciones a la Comisión Europea a que se refiere ese procedimiento.

Las estadísticas del Banco de España proporcionan el endeudamiento de las AAPP tanto en cifras absolutas como en términos relativos respecto al PIB. Se aplica el PIB nacional para la deuda total del sector y sus subsectores y el PIB regional para obtener la ratio correspondiente a cada una de las Comunidades Autónomas. En ambos casos, la fuente del PIB son las publicaciones Contabilidad Nacional de España (CNE) y Contabilidad Regional de España (CRE) del Instituto Nacional de Estadística. No obstante, dado que los datos del PIB regional se actualizan con retraso respecto a los del PIB nacional, para los años en los que no se dispone de datos del PIB regional el procedimiento utilizado para calcular la ratio deuda/PIB de cada Comunidad Autónoma consiste en distribuir el PIB nacional de la CNE de acuerdo con la estructura del PIB regional del último año disponible.

Los cuadros del Boletín Estadístico que contienen información trimestral sobre deuda pública son los siguientes:

Capítulo 11. Administraciones Públicas

Administraciones Públicas

11.4 - Pasivos en circulación y deuda según el Protocolo de Déficit Excesivo (PDE). Importes.

11.5 - Pasivos en circulación y deuda según el Protocolo de Déficit Excesivo (PDE). Porcentajes del PIB pm.

11.6 -Deuda según el Protocolo de Déficit Excesivo (PDE) y activos financieros frente a Administraciones Públicas. Importes

11.7 -Deuda según el Protocolo de Déficit Excesivo (PDE) y activos financieros frente a Administraciones Públicas. Porcentajes del PIB pm.

11.12 - Deuda según el Protocolo de Déficit Excesivo (PDE) por instrumentos.

11.13 - Deuda según el Protocolo de Déficit Excesivo (PDE) por sectores de contrapartida, monedas y plazos residuales.

Empresas públicas

11.14 - Deuda por Administraciones Públicas propietarias de las Empresas Públicas no incluidas en el sector Administraciones Públicas.

Capítulo 12. Administración Central y Administraciones de la Seguridad Social

Administración Central

12.6 - Administración Central. Deuda según el Protocolo de Déficit Excesivo (PDE) por instrumentos.

12.7 - Administración Central. Deuda según el Protocolo de Déficit Excesivo (PDE) por administraciones y unidades.

12.8 - Estado. Deuda según el Protocolo de Déficit Excesivo (PDE) por instrumentos

12.9 - Otras unidades institucionales que se clasifican como Administración Central. Deuda según el Protocolo de Déficit Excesivo (PDE) por instrumentos.

Empresas públicas controladas por la Administración Central

12.10 – Deuda por Empresas Públicas no incluidas en el sector Administraciones Públicas

Administraciones de Seguridad Social

12.16 - Deuda según el Protocolo de Déficit Excesivo (PDE) por instrumentos

Capítulo 13. Comunidades Autónomas

Comunidades Autónomas

13.6 - Deuda según el Protocolo de Déficit Excesivo (PDE). Resumen general.

13.7 - Deuda según el Protocolo de Déficit Excesivo (PDE) por instrumentos.

13.8 - Deuda según el Protocolo de Déficit Excesivo (PDE) por agrupaciones institucionales.

13.9 - Deuda según el Protocolo de Déficit Excesivo (PDE) por Comunidades Autónomas. Importes.

13.10-Deuda según el Protocolo de Déficit Excesivo (PDE) por Comunidades Autónomas. Porcentaje del PIB pm.

Empresas públicas controladas por las Comunidades Autónomas

13.11-Deuda por Comunidades Autónomas propietarias de las Empresas Públicas no incluidas en el sector Administraciones Públicas. Importes.

13.12-Deuda por Comunidades Autónomas propietarias de las Empresas Públicas no incluidas en el sector Administraciones Públicas. Porcentajes del PIB pm.

Capítulo 14. Corporaciones Locales

14.6 - Deuda según el Protocolo de Déficit Excesivo (PDE). Resumen general.

14.7 - Deuda según el Protocolo de Déficit Excesivo (PDE) por instrumentos.

14.8 - Deuda según el Protocolo de Déficit Excesivo (PDE) por tipos de Corporaciones Locales.

Los cuadros de los Indicadores Económicos que ofrecen información mensual sobre deuda pública son los siguientes:

Capítulo 6. Administraciones Públicas

6.2 - Administraciones Públicas. Deuda según el Protocolo de déficit Excesivo (PDE).

6.5 - Estado. Deuda según el Protocolo de déficit Excesivo (PDE). España.

Capítulo 8. Magnitudes Financieras

8.8 - Financiación bruta a las Administraciones Públicas residentes en España.