

BOLETÍN ESTADÍSTICO

07/2018

BANCO DE ESPAÑA
Eurosistema



La recepción de información estadística para elaborar este trabajo se ha cerrado el 2 de Agosto de 2018.

El Banco de España difunde todos sus informes y publicaciones periódicas a través de la red Internet en la dirección <http://www.bde.es>.

Se permite la reproducción para fines docentes o sin ánimo de lucro, siempre que se cite la fuente.

© Banco de España, Madrid, 2018

ISSN: 1579 - 8631 (edición electrónica)

SIGLAS, ABREVIATURAS Y SIGNOS UTILIZADOS

AAPP	Administraciones Públicas	IFM	Instituciones Financieras Monetarias
AIAF	Asociación de Intermediarios de Activos Financieros	IGAE	Intervención General de la Administración del Estado
ANFAC	Asociación Nacional de Fabricantes de Automóviles y Camiones	IIC	Instituciones de Inversión Colectiva
BCE	Banco Central Europeo	INE	Instituto Nacional de Estadística
BCN	Bancos Centrales Nacionales	INVERCO	Asociación de instituciones de inversión colectiva y fondos de pensiones
BE	Banco de España	IPI	Índice de Producción Industrial
BOE	Boletín Oficial del Estado	IPC	Índice de Precios de Consumo
BPI	Banco de Pagos Internacionales	IPRI	Índice de Precios Industriales
CE	Comisión Europea	IPSEBENE	Índice de Precios de Servicios y de Bienes Elaborados no Energéticos
CBE	Circular del Banco de España	ISFLSH	Instituciones Sin Fines de Lucro al Servicio de los Hogares
CCAA	Comunidades Autónomas	IVA	Impuesto sobre el Valor Añadido
CCLL	Corporaciones Locales	NEDD	Normas Especiales de Distribución de Datos del FMI
CECA	Confederación Española de Cajas de Ahorros	OOAA	Organismos Autónomos
CEM	Confederación Española de Mutualidades	OBS	Obra Benéfico Social
CFEE	Cuentas Financieras de la Economía Española	OCDE	Organización de Cooperación y Desarrollo Económicos
CNAE	Clasificación Nacional de Actividades Económicas	OIFM	Otras Instituciones Financieras Monetarias
CNE	Contabilidad Nacional de España	OM	Orden Ministerial
CNMV	Comisión Nacional del Mercado de Valores	OOAAPP	Otras Administraciones Públicas
DEG	Derechos Especiales de Giro	OPEP	Organización de Países Exportadores de Petróleo
DGSFP	Dirección General de Seguros y Fondos de Pensiones	OSR	Otros Sectores Residentes
DGT	Dirección General de Tráfico	PEC	Pacto de Estabilidad y Crecimiento
DGTPF	Dirección General del Tesoro y Política Financiera	PDE	Protocolo de Déficit Excesivo
EC	Entidades de Crédito	PIB	Producto Interior Bruto
EFC	Establecimientos Financieros de Crédito	PIB pm	Producto Interior Bruto a Precios de Mercado
Eonia	Índice medio del tipo de interés del euro a un día (Euro Overnight Index Average)	PII	Posición de Inversión Internacional
ETVE:	Empresas de tenencias de valores extranjeros	PNB	Producto Nacional Bruto
Euribor	Tipo de interés de oferta de los depósitos interbancarios en euros (Euro Interbank Offered Rate)	RD	Real Decreto
Eurostat	Oficina de Estadística de las Comunidades Europeas	RM	Resto del mundo
EPA	Encuesta de población activa	RNB	Renta Nacional Bruta
FAAF	Fondo para la Adquisición de Activos Financieros	Sareb	Sociedad de Gestión de Activos Procedentes de la Reestructuración Bancaria
FEADER	Fondo Europeo Agrícola de Desarrollo Rural	SCLV	Sistema de Compensación y Liquidación de Valores
FEAGA	Fondo Europeo Agrícola de Garantía	SEC	Sistema Europeo de Cuentas
FEDER	Fondo Europeo de Desarrollo Regional	SEPE	Servicio Público de Empleo Estatal
FEOGA	Fondo Europeo de Orientación y Garantía Agrícola	SME	Sistema Monetario Europeo
FEP	Fondo Europeo de Pesca	TAE	Tasa Anual Equivalente
FFPP	Fondos de Pensiones	TEDR	Tipo Efectivo Definición Restringida
FGD	Fondo de Garantía de Depósitos de entidades de crédito	UE	Unión Europea
FIAMM	Fondos de Inversión en Activos del Mercado Monetario	UEM	Unión Económica y Monetaria
FIM	Fondos de Inversión Mobiliaria	UE 15	Países componentes de la Unión Europea desde 30.4.2004
FMI	Fondo Monetario Internacional	UE 25	Países componentes de la Unión Europea desde 1.5.2004
FMM	Fondos del Mercado Monetario	UE 27	Países componentes de la Unión Europea desde 1.1.2007
FSE	Fondo Social Europeo	UE 28	Países componentes de la Unión Europea desde 1.7.2013
IAPC	Índice Armonizado de Precios de Consumo	VNA	Variación Neta de Activos
ICO	Instituto de Crédito Oficial	VNP	Variación Neta de Pasivos
IFNM	Instituciones Financieras No Monetarias		

SIGLAS DE PAÍSES Y MONEDAS

De acuerdo con la práctica de la UE, los países están ordenados según el orden alfabético de los idiomas nacionales.

BE	Bélgica	EUR (euro)
BG	Bulgaria	BGN (lev búlgaro)
CZ	República Checa	CZK (corona checa)
DK	Dinamarca	DKK (corona danesa)
DE	Alemania	EUR (euro)
EE	Estonia	EUR (euro)
IE	Irlanda	EUR (euro)
GR	Grecia	EUR (euro)
ES	España	EUR (euro)
FR	Francia	EUR (euro)
HR	Croacia	HRK (kuna)
IT	Italia	EUR (euro)
CY	Chipre	EUR (euro)
LV	Letonia	EUR (euro)
LT	Lituania	EUR (euro)
LU	Luxemburgo	EUR (euro)
HU	Hungría	HUF (forint húngaro)
MT	Malta	EUR (euro)
NL	Países Bajos	EUR (euro)
AT	Austria	EUR (euro)
PL	Polonia	PLN (zloty polaco)
PT	Portugal	EUR (euro)
RO	Rumanía	RON (nuevo leu rumano)
SI	Eslovenia	EUR (euro)
SK	Eslovaquia	EUR (euro)
FI	Finlandia	EUR (euro)
SE	Suecia	SEK (corona sueca)
UK	Reino Unido	GBP (libra esterlina)
JP	Japón	JPY (yen japonés)
US	EEUU	USD (dólar EEUU)

ABREVIATURAS Y SIGNOS

M1	Efectivo en manos del público + Depósitos a la vista.
M2	M1 + Depósitos disponibles con preaviso hasta tres meses + Depósitos a plazo hasta dos años.
M3	M2 + Cesiones temporales + Participaciones en fondos del mercado monetario e instrumentos del mercado monetario + Valores distintos de acciones emitidos hasta dos años.
m€/me	Millones de euros.
mm	Miles de millones.
A	Avance.
P	Puesta detrás de una fecha [ene (P)], indica que todas las cifras correspondientes son provisionales. Puesta detrás de una cifra, indica que únicamente esta es provisional.
SO	Serie original.
SD	Serie desestacionalizada.
T _i ^j	Tasa de la media móvil de i términos, con j de desfase, convertida a tasa anual.
m _i	Tasa de crecimiento básico de período j.
M	Referido a datos anuales (1970 M) o trimestrales, indica que estos son medias de los datos mensuales del año o trimestre, y referido a series de datos mensuales, decenales o semanales, que estos son medias de los datos diarios de dichos períodos.
R	Referido a un año o mes (99 R), indica que existe una discontinuidad entre los datos de ese período y el siguiente.
...	Dato no disponible.
—	Cantidad igual a cero, inexistencia del fenómeno considerado o carencia de significado de una variación al expresarla en tasas de crecimiento.
0,0	Cantidad inferior a la mitad del último dígito indicado en la serie.

ADVERTENCIAS

Calendario de las NEDD del FMI

El Banco de España publica en la Red, en el área de Estadísticas (www.bde.es/bde/es/areas/estadis), un calendario de estadísticas, que incluye las fechas correspondientes a la información exigida por las Normas Especiales de Distribución de Datos (NEDD) del FMI. Desde el calendario se puede acceder a los indicadores o estadísticas del Banco de España con los que se satisfacen los requerimientos de las NEDD.

Boletín Estadístico en la Red

A partir de la edición correspondiente a enero de 2008, la publicación oficial del Boletín Estadístico solo se difunde electrónicamente, a través de www.bde.es.

Fe de Erratas

Los datos que han figurado en el cuadro 19.1 Tipos de interés legales en las ediciones del Boletín Estadístico de mayo a octubre contenían una errata en los datos correspondientes de abril de 2018 en las columnas 5 (*Interest Rate Swap (IRS) a cinco años*) y 6 (*Deuda Pública. Rendimiento interno mercado secundario entre 2 y 6 años*), para los cuales deberían haber figurado los importes que actualmente aparecen: 0,388 y 0,107, respectivamente.

ÍNDICE ESQUEMÁTICO

AGRUPACIONES	CAPÍTULOS / PÁGINAS
Novedades y advertencias	5
Índice de cuadros	7
ESTADÍSTICAS DE LA UNIÓN ECONÓMICA Y MONETARIA	
	1. Principales indicadores económicos de la zona del euro 29
ESTADÍSTICAS ESPAÑOLAS	
Cuadros generales	2. Principales indicadores económicos 49 3. Cuentas Financieras trimestrales 63
Cuadros de las agrupaciones institucionales	INSTITUCIONES FINANCIERAS Información obtenida de los estados de supervisión 4. Entidades de crédito y establecimientos financieros de crédito 71 Información de los estados de la UEM, CNMV y DGS 5. Instituciones Financieras 119 6. Instituciones Financieras Monetarias 123 7. Banco de España 135 8. Otras Instituciones Financieras Monetarias 147 9. Instituciones Financieras no Monetarias, excepto Empresas de Seguros y Fondos de Pensiones 193 10. Empresas de Seguros y Fondos de Pensiones 217 ADMINISTRACIONES PÚBLICAS 11. Administraciones Públicas 221 12. Administración Central y Administraciones de Seguridad Social 233 13. Comunidades Autónomas 245 14. Corporaciones Locales 255 SOCIEDADES NO FINANCIERAS 15. Sociedades no financieras: Síntesis de la información recopilada por la Central de Balances 263 HOGARES E INSTITUCIONES SIN FINES DE LUCRO AL SERVICIO DE LOS HOGARES 16. Hogares e ISFLSH 285 RESTO DEL MUNDO 17. Balanza de Pagos y Posición de Inversión Internacional 295 18. Estadísticas de Aduanas 337
Tipos de interés y tipos de cambio	19. Tipos de interés (excluidos los que aparecen publicados en los capítulos de Mercados Financieros) 343 20. Tipos de cambio e índices de competitividad 353
Mercados financieros	21. Mercado primario de valores 361 22. Mercados secundarios de valores 375
Estadísticas económicas generales	23. Producción y demanda 393 24. Empleo y salarios 405 25. Precios 421
ESTADÍSTICAS INTERNACIONALES	
	26. Economía internacional 427
APÉNDICES	
	A1. Banco de España. Balance de situación resumido 435 A2. Esquemas de sectorización 439 A3. Notas metodológicas 449

ÍNDICE DE CUADROS

CAPÍTULO 1 PRINCIPALES INDICADORES ECONÓMICOS DE LA ZONA DEL EURO	1.1	Actividad, precios y mercado de trabajo	30
	1.2a	Ahorro, inversión y financiación. Total de sectores residentes	31
	1.2b	Operaciones financieras. Total de sectores residentes	32
	1.3	Operaciones financieras. Sociedades no financieras	33
	1.4	Operaciones financieras. Hogares e IPSFL	34
	1.5	Precios	35
	1.6	Déficit PDE (Protocolo de Déficit Excesivo) de las Administraciones Públicas	36
	1.7	Deuda PDE (Protocolo de Déficit Excesivo) de las Administraciones Públicas	37
	1.8	Balances agregado y consolidado y operaciones (flujos ajustados) de las IFM residentes en la zona del euro, incluyendo el Eurosistema	38
	1.9	Agregados monetarios de la zona del euro y contrapartidas de M3. Resumen	40
	1.10	Agregados monetarios de la zona del euro y contrapartidas de M3. Saldos del balance consolidado. Series originales	42
	1.11	Agregados monetarios de la zona del euro y contrapartidas de M3. Operaciones (flujos ajustados). Series originales	42
	1.12	Agregados monetarios de la zona del euro y contrapartidas de M3. Saldos del balance consolidado y operaciones (flujos ajustados). Series desestacionalizadas	43
	1.13	Contribución de las IFM residentes en España a los agregados monetarios de la zona del euro y a las contrapartidas de M3	43
	1.14	Evolución de los agregados monetarios de la zona del euro y de la contribución de las IFM residentes en España	44
	1.15	Tipos de interés	45
	1.16	Tipos de cambio	46
		Notas a los cuadros del capítulo 1	47
CAPÍTULO 2 PRINCIPALES INDICADORES ECONÓMICOS	2.1	Contabilidad nacional de España. Base 2010	50
	2.2	Economía nacional (consolidada). Cuentas de operaciones no financieras. Base 2010	52
	2.3	Economía nacional. Cuentas corrientes y de capital. Detalle por sectores institucionales. Base 2010	53
	2.4	Cuentas de operaciones financieras. Detalle por sectores institucionales	55
	2.5	Balances financieros. Detalle por sectores institucionales	56
	2.6	Balanza de pagos y Posición de Inversión Internacional	57
	2.7	Cuentas financieras. Operaciones financieras netas y activos financieros netos de los sectores institucionales	58
	2.8	Precios y tipos de interés (antiguo indicador de convergencia)	59
	2.9	Déficit y deuda PDE (Protocolo de Déficit Excesivo) de las Administraciones Públicas	60
	2.10	Tipos de interés	61
	2.11	Índices de competitividad de España	62
CAPÍTULO 3 CUENTAS FINANCIERAS TRIMESTRALES	A)	Cuadros de sectores institucionales	
	3.1	Economía nacional. Balance financiero	64
	3.2	Economía nacional. Cuenta de operaciones financieras	64
	3.3	Sociedades no financieras. Balance financiero	65
	3.4	Sociedades no financieras. Cuenta de operaciones financieras	65
	3.5	Instituciones financieras. Balance financiero	66
	3.6	Instituciones financieras. Cuenta de operaciones financieras	66

- 3.7 Administraciones públicas. Balance financiero 67
- 3.8 Administraciones públicas. Cuenta de operaciones financieras 67
- 3.9 Hogares e ISFLSH. Balance financiero 68
- 3.10 Hogares e ISFLSH. Cuenta de operaciones financieras 68
- 3.11 Resto del mundo. Balance financiero 69
- 3.12 Resto del mundo. Cuenta de operaciones financieras 69

B) Carteras de valores de los sectores institucionales

- 3.13 Valores representativos de deuda. Saldos 70

CAPÍTULO 4 ENTIDADES DE CRÉDITO Y ESTABLECIMIENTOS FINANCIEROS DE CRÉDITO

A) Balance agregado según los estados de supervisión

- 4. Conciliación entre los balances de las entidades de crédito y establecimientos financieros de crédito que se presentan en los capítulos 4 y 8 de este Boletín 72

ENTIDADES DE CRÉDITO Y ESTABLECIMIENTOS FINANCIEROS DE CRÉDITO

- 4.A Activo = Pasivo de las entidades de crédito y establecimientos financieros de crédito por instituciones 76
 - 4.1 Activo 76
 - 4.2 Pasivo 77
 - 4.3 Crédito. Otros sectores residentes 77
 - 4.4 Activo. Valores 78
 - 4.5 Pasivo. Otros sectores residentes 78
 - 4.6 Otros activos no sectorizados 79
 - 4.7 Patrimonio neto, ajustes y correcciones de valor 79
 - 4.8 Pasivos no sectorizados 80
 - 4.9 Otros activos y pasivos 80
 - 4.10 Correcciones de valor por deterioro de activos del crédito a otros sectores residentes 81

B) Detalles del crédito y los depósitos de las entidades de crédito y establecimientos financieros de crédito

Crédito de las entidades de crédito y establecimientos financieros de crédito, por grupos de entidades

- 4.11 A los sectores «Administraciones públicas» y «Otros sectores residentes» 81
- 4.99 Detalle de los activos dudosos 82

Total crédito y total créditos dudosos de las entidades de crédito y establecimientos financieros de crédito a «Otros sectores residentes», por finalidades del crédito

a) Crédito y dudosos del crédito para financiar actividades productivas de las empresas y los empresarios individuales que reciben los créditos y detalle por funciones de gasto de otras financiaciones a hogares e ISFLSH

- 4.13 Total entidades de crédito y establecimientos financieros de crédito 83
- 4.14 Entidades de depósito 84
- 4.17 Establecimientos financieros de crédito 85

b) Crédito y dudosos del crédito para financiar actividades productivas de las empresas y los empresarios individuales que reciben los créditos. Detalle por la actividad principal

- 4.18 Total entidades de crédito y establecimientos financieros de crédito 86

4.19	Entidades de depósito	87
4.22	Establecimientos financieros de crédito	88
c) Crédito y dudosos del crédito para financiar actividades productivas de las empresas y los empresarios individuales que reciben los créditos. Detalle de las actividades de industria y construcción		
4.23	Total entidades de crédito y establecimientos financieros de crédito	89
4.24	Entidades de depósito	90
4.27	Establecimientos financieros de crédito	91

Créditos y depósitos de las entidades de depósito a los sectores "Administraciones públicas" y "Otros sectores residentes"

4.28	Detalle por provincias. Resumen	92
4.29	Detalle por Comunidades Autónomas. Resumen	93
4.30	Detalle del crédito por Comunidades Autónomas	94
4.31	Detalle de los depósitos por Comunidades Autónomas	95

Pasivos de las entidades de crédito y establecimientos financieros de crédito, por grupos de entidades

4.32	Frente a «Administraciones públicas» y «Otros sectores residentes»	97
------	--	----

C) Cuenta de resultados

4.B	Entidades de depósito. Resumen	98
4.36	Estructura de la cuenta de resultados	99
4.37	Productos financieros	99
4.38	Costes financieros	100
4.39	Detalle de los productos de la cartera de valores y de los costes de los valores emitidos	100
4.40	Otros productos y gastos ordinarios	101
4.41	Estructura de la cuenta de resultados de las entidades de depósito residentes y sucursales en el extranjero	101

D) Cuadros complementarios

ENTIDADES DE CRÉDITO Y ESTABLECIMIENTOS FINANCIEROS DE CRÉDITO

4.45	Número de entidades	102
4.46	Número de empleados	102
4.47	Número de oficinas operativas y de representación de las entidades de crédito y establecimientos financieros de crédito residentes y del Banco de España	103
4.48	Número de oficinas por Comunidades Autónomas	104
4.49	Número de oficinas por provincias	105

E) Balances de los componentes de las entidades de crédito y establecimientos financieros de crédito

ENTIDADES DE DEPÓSITO

4.51	Activo	106
4.52	Pasivo	106
4.53	Crédito. Otros sectores residentes	107
4.54	Activo. Valores	107
4.55	Pasivo. Otros sectores residentes	108

4.56	Otros activos no sectorizados	108
4.57	Patrimonio neto, ajustes y correcciones de valor	109
4.58	Pasivos no sectorizados	109

ESTABLECIMIENTOS FINANCIEROS DE CRÉDITO

4.81	Activo	110
4.82	Pasivo	110
4.83	Crédito. Otros sectores residentes	111
4.84	Otros activos no sectorizados	111
4.85	Patrimonio neto, ajustes y correcciones de valor	112
4.86	Pasivos no sectorizados	112

Notas a los cuadros del capítulo 4 113

CAPÍTULO 5 INSTITUCIONES FINANCIERAS

BALANCE AGREGADO

5.1	Activos financieros = pasivos más activos financieros netos. Valores absolutos	120
5.2	Activos financieros = pasivos más activos financieros netos. Estructuras	121

CAPÍTULO 6 INSTITUCIONES FINANCIERAS MONETARIAS

BALANCE SEGÚN LOS ESTADOS DE LA ZONA DEL EURO

6.A	Balance. Detalle por instituciones	124
6.1	Activo. Resumen	128
6.2	Pasivo. Resumen	128
6.3	Activo. Residentes en España	129
6.4	Activo. Residentes en España: detalle de valores representativos de deuda	129
6.5	Activo. Residentes en otros países de la zona del euro	130
6.6	Activo. Residentes en otros países de la zona del euro: detalle de valores representativos de deuda	130
6.7	Activo. Resto del mundo	131
6.8	Pasivo. Depósitos de los residentes en España: por sectores y por instrumentos de los depósitos de otras AAPP	131
6.9	Pasivo. Depósitos de los residentes en España: detalle de otros sectores residentes	132
6.10	Pasivo. Depósitos de residentes en otros países de la zona del euro: por sectores y por instrumentos de los depósitos de otras AAPP	132
6.11	Pasivo. Depósitos de residentes en otros países de la zona del euro: detalle de otros sectores residentes	133
6.12	Pasivo. Resto del mundo y rúbricas no clasificadas: total y algunos detalles	133

Notas a los cuadros del capítulo 6 134

CAPÍTULO 7 BANCO DE ESPAÑA

BALANCE SEGÚN LOS ESTADOS DE LA ZONA DEL EURO

7.A	Balance	136
7.1	Activo. Resumen	139
7.2	Pasivo. Resumen	139
7.3	Activo. Residentes en España	140
7.4	Activo. Residentes en España: detalle de valores representativos de deuda	140
7.5	Activo. Residentes en otros países de la zona del euro	141
7.6	Activo. Residentes en otros países de la zona del euro: detalle de valores representativos de deuda	141
7.7	Activo. Resto del mundo y detalle de otros activos	142

- 7.8 Pasivo. Depósitos de los residentes en España: por sectores y por instrumentos de los depósitos de otras AAPP 142
- 7.9 Pasivo. Depósitos de los residentes en España: detalle de otros sectores residente 143
- 7.10 Pasivo. Depósitos de los residentes en otros países de la zona del euro: por sectores y por instrumentos de los depósitos de otras AAPP 143
- 7.11 Pasivo. Resto del mundo y detalle de otros pasivos 144
- 7.12 Balance. Resumen por sectores 144
- 7.16 Billetes distribuidos menos billetes retirados por el Banco de España y billetes denominados en pesetas no retornados. Detalle por denominación de los billetes en euros (a) 145
- 7.17 Monedas denominadas en euro puestas en circulación por el Banco de España y monedas denominadas en pesetas no retornadas. Detalle por denominación de las monedas en euros 145

Notas a los cuadros del capítulo 7 146

CAPÍTULO 8 OTRAS INSTITUCIONES
FINANCIERAS MONETARIAS

Nota introductoria a los cuadros del capítulo 8 y otra estadísticas sobre otras instituciones financieras monetarias 148

A) Balance agregado de las OIFM según los estados de la zona del euro

- 8.A Balance. Detalle por instituciones 150
- 8.1 Activo = pasivo de las OIFM por instituciones 155
- 8.2 Activo. Resumen 155
- 8.3 Pasivo. Resumen 156
- 8.4 Activo. Residentes en España 156
- 8.5 Activo. Residentes en España: detalle de valores representativos de deuda 157
- 8.6 Activo. Residentes en otros países de la zona del euro 157
- 8.7 Activo. Residentes en otros países de la zona del euro: detalle de valores representativos de deuda 158
- 8.8 Activo. Resto del mundo 158
- 8.9 Pasivo. Depósitos de los residentes en España: por sectores y por instrumentos de los depósitos de otras AAPP 159
- 8.10 Pasivo. Depósitos de los residentes en España: detalle de otros sectores residentes 159
- 8.11 Pasivo. Depósitos de residentes en otros países de la zona del euro: por sectores y por instrumentos de los depósitos de otras AAPP 160
- 8.12 Pasivo. Depósitos de residentes en otros países de la zona del euro: detalle de otros sectores residentes 160
- 8.13 Pasivo. Resto del mundo y rúbricas no clasificadas por residencia: total y algunos detalles 161

B) Detalles del activo y del pasivo de las OIFM

- 8.14 Préstamos y depósitos de las OIFM frente a las las AAPP residentes en España. Detalle por instituciones 161
- 8.15 Préstamos y depósitos de las OIFM frente a otros sectores residentes en España. Detalle por instituciones 162
- 8.16 Préstamos y depósitos de las OIFM frente a las AAPP. Detalle por subsectores 162
- 8.17 Préstamos y créditos de las OIFM a otros sectores residentes y a otras AAPP residentes en el área del euro. Detalle por subsectores 163
- 8.18 Detalle de los préstamos y créditos concedidos por las OIFM a las sociedades no financieras, los hogares y las ISFLSH residentes en España 163
- 8.19 Detalle de los préstamos y créditos concedidos por las OIFM a los hogares 164

- 8.20 Depósitos de otros sectores residentes y de otras AAPP residentes en el área del euro, por subsectores 164
- 8.21 Depósitos en las OIFM de las Instituciones Financieras no Monetarias residentes en España. Detalle por naturaleza 165
- 8.22 Depósitos en las OIFM de sociedades no financieras, hogares e ISFLSH residentes en España, por naturaleza 165
- 8.23 Préstamos y depósitos de residentes en España, por naturaleza. Otros detalles 166
- 8.24 Detalle por países de los principales activos y pasivos, de las OIFM 167
- 8.25 Detalle por monedas de los principales activos y pasivos, de las OIFM 168

C) Balances de los componentes de las OIFM

ENTIDADES DE CRÉDITO Y ESTABLECIMIENTOS FINANCIEROS DE CRÉDITO

- 8.B Balance de las entidades de crédito y establecimientos financieros de crédito. Detalle por entidades 169
- 8.31 Activo. Resumen 172
- 8.32 Pasivo. Resumen 173
- 8.33 Activo. Residentes en España 173
- 8.34 Pasivo. Depósitos de los residentes en España: por sectores y por instrumentos de los depósitos de otros sectores residentes 174

RESERVAS MÍNIMAS A QUE ESTÁN SUJETAS LAS ENTIDADES DE CRÉDITO

- 8.C Apéndice al balance. Determinación de los pasivos de las entidades de crédito sujetas a reservas mínimas 175
- 8.35 Pasivos computables en el coeficiente de reservas mínimas de la zona del euro 181

ENTIDADES DE DEPÓSITO

- 8.41 Activo. Resumen 181
- 8.42 Pasivo. Resumen 182
- 8.43 Activo. Residentes en España 182
- 8.44 Pasivo. Depósitos de los residentes en España: por sectores y por instrumentos de los depósitos de otros sectores residentes 183

ESTABLECIMIENTOS FINANCIEROS DE CRÉDITO (EFC)

- 8.51 Activo. Resumen 183
- 8.52 Pasivo. Resumen 184
- 8.53 Activo. Residentes en España 184
- 8.54 Pasivo. Depósitos de los residentes en España: por sectores y por instrumentos 185

FONDOS DEL MERCADO MONETARIO

- 8.F Balance 186
- 8.91 Balance. Resumen 188
- 8.92 Activo. Residentes en España 188

Notas a los cuadros del capítulo 8 189

CAPÍTULO 9 INSTITUCIONES FINANCIERAS NO MONETARIAS, EXCEPTO EMPRESAS DE SEGUROS Y FONDOS DE PENSIONES

- A) Instituciones financieras no bancarias. Balance financiero
 - 9.1 Detalle por subsector y tipo de entidad: Total activos. 194
 - 9.2 Otras entidades financieras: Balance financiero consolidado. 195

B) Instituciones financieras no monetarias, excepto empresas de seguros y fondos de pensiones (Subsectores S124 a S127 del SEC 2010)

Balance financiero. Valoración de activos financieros y pasivos según SEC 2010 .

- 9.3 Detalle por instrumentos financieros y sectores institucionales de contrapartida. 196
- 9.4 Activos financieros y pasivos. Detalle por sectores institucionales de contrapartida. 198
- 9.5 Activos financieros y pasivos. Detalle por instrumentos. 198

C) Fondos de inversión no monetarios (Subsector S124 del SEC 2010)

Fondos de inversión en valores mobiliarios.

- 9.10 Patrimonio y rentabilidades: detalle por vocación. 199

Balance financiero. Valoración de activos financieros y pasivos según SEC 2010

- 9.11 Activos financieros y pasivos por instrumentos. 200
- 9.12 Activos financieros frente a Sociedades no financieras y Administraciones Públicas. 200
- 9.13 Activos financieros frente a Instituciones financieras y resto del mundo. 201
- 9.14 Pasivos por sectores institucionales de contrapartida. 201

Contribución al Balance agregado de la zona del euro

- 9.15 Participaciones emitidas: detalle por tipología de fondos según vocación. 202
- 9.16 Operaciones financieras. 202

D) Otras instituciones financieras no monetarias: Otros intermediarios financieros, Auxiliares financieros e Instituciones financieras de actividad limitada y prestamistas de dinero (subsectores S125 a S127 del SEC 2010)

Balance financiero. Valoración de activos financieros y pasivos según SEC 2010 .

- 9.21 Activos financieros y pasivos. 203
- 9.22 Activos financieros frente a Sociedades no financieras y Administraciones Públicas. 203
- 9.23 Activos financieros frente a Instituciones financieras y resto del mundo. 204
- 9.24 Pasivos por sectores de institucionales de contrapartida. 204

Contribución a las estadísticas agregadas de la zona del euro.

- 9.25 Fondos de titulización. Balance. 205
- 9.26 Fondos de titulización. Detalle de activos financieros. 205
- 9.27 Sociedades de valores. Balance. 206

E) SUBSECTOR «AUXILIARES FINANCIEROS»: SOCIEDADES DE TASACIÓN.

Datos de actividad de las tasadoras.

- 9.30 Distribución de tasaciones: número de tasaciones. 206
- 9.31 Distribución de tasaciones: importe de tasaciones. 207
- 9.32 Distribución de tasaciones: superficie utilizable. Tasaciones de bienes inmuebles. 208

- 9.33 Distribución de tasaciones de bienes inmuebles: valor medio del m2. 209
- 9.34 Distribución de la clientela y finalidad de las tasaciones: número de tasaciones. 210
- 9.35 Distribución de la clientela y finalidad de las tasaciones: importe de tasaciones 210
- 9.36 Distribución geográfica de las tasaciones de inmuebles: número de tasaciones e importe. 211
- 9.37 Distribución geográfica de las tasaciones de viviendas: número de tasaciones e importe. 211
- 9.38 Distribución geográfica de las tasaciones de inmuebles por Comunidades Autónomas: número de tasaciones. 212
- 9.39 Distribución geográfica de las tasaciones de inmuebles por Comunidades Autónomas: importe. 212
- 9.40 Distribución geográfica de las tasaciones de viviendas por Comunidades Autónomas: número de tasaciones. 213
- 9.41 Distribución geográfica de las tasaciones de viviendas por Comunidades Autónomas: importe. 213

Información contable.

- 9.42 Balance e información complementaria. 214
- 9.43 Cuenta de pérdidas y ganancias. 214

Notas a los cuadros de las sociedades de tasación. 215

CAPÍTULO 10 EMPRESAS DE SEGUROS Y FONDOS DE PENSIONES

BALANCES

- 10.1 Balance y provisiones técnicas por grupos de agentes que componen el sector. 218
- 10.2 Empresas de seguro y fondos de pensiones, Detalles del activo y del pasivo 218
- 10.3 Empresas de seguros privados. Detalles del activo y del pasivo 219
- 10.4 Mutualidades de previsión social. Detalles del activo y del pasivo 219
- 10.5 Consorcio de compensación de seguros. Detalles del activo y del pasivo 220
- 10.6 Fondos de pensiones externos (Ley 8/1987). Detalles del activo y del pasivo 220

CAPÍTULO 11 ADMINISTRACIONES PÚBLICAS

A) ADMINISTRACIONES PÚBLICAS

- 11.1 Capacidad (+) o necesidad (-) de financiación, pasivos en circulación y deuda según el Protocolo de Déficit Excesivo (PDE). Importes 222
- 11.2 Capacidad (+) o necesidad (-) de financiación, pasivos en circulación y deuda según el Protocolo de Déficit Excesivo (PDE). Porcentajes del PIB pm 222
- 11.3 Capacidad (+) o necesidad (-) de financiación. Por subsectores 223
- 11.4 Pasivos en circulación y deuda según el Protocolo de Déficit Excesivo (PDE). Importes 223
- 11.5 Pasivos en circulación y deuda según el Protocolo de Déficit Excesivo (PDE). Porcentajes del PIB pm 224
- 11.6 Deuda según el Protocolo de Déficit Excesivo (PDE) y activos financieros frente a Administraciones Públicas. Importes 224
- 11.7 Deuda según el Protocolo de Déficit Excesivo (PDE) y activos financieros frente a Administraciones Públicas. Porcentajes del PIB pm 225
- 11.8 Conciliación entre la necesidad de financiación y la variación de la deuda elaborada según el Protocolo de Déficit Excesivo (PDE). Importes 225
- 11.9 Conciliación entre la necesidad de financiación y la variación de la deuda elaborada según el Protocolo de Déficit Excesivo (PDE). Porcentajes del PIB pm 226
- 11.10 Adquisición neta de activos financieros 226

- 11.11 Pasivos netos contraídos 227
- 11.12 Deuda según el Protocolo de Déficit Excesivo (PDE) por instrumentos 227
- 11.13 Deuda según el Protocolo de Déficit Excesivo (PDE) por sectores de contrapartida, monedas y plazos residuales 228

B) EMPRESAS PÚBLICAS

- 11.14 Deuda por Administraciones Públicas propietarias de las Empresas Públicas no incluidas en el sector Administraciones Públicas 228

C) OTRA INFORMACIÓN

- 11.15 Relaciones España-Unión Europea 229
- Notas a los cuadros del capítulo 11 230

CAPÍTULO 12 ADMINISTRACIÓN CENTRAL Y ADMINISTRACIONES DE SEGURIDAD SOCIAL

ADMINISTRACIÓN CENTRAL

- 12.1 Capacidad (+) o necesidad (-) de financiación, pasivos en circulación y deuda según el Protocolo de Déficit Excesivo (PDE). Importes 234
- 12.2 Capacidad (+) o necesidad (-) de financiación, pasivos en circulación y deuda según el Protocolo de Déficit Excesivo (PDE). Porcentajes del PIB pm 234
- 12.3 Conciliación entre la necesidad de financiación y la variación de la deuda elaborada según el Protocolo de Déficit Excesivo (PDE). Importes 235
- 12.4 Conciliación entre la necesidad de financiación y la variación de la deuda elaborada según el Protocolo de Déficit Excesivo (PDE). Porcentajes del PIB pm 235
- 12.5 Adquisición neta de activos financieros 236
- 12.6 Administración Central. Deuda según el Protocolo de Déficit Excesivo (PDE) por instrumentos 236
- 12.7 Administración Central. Deuda según el Protocolo de Déficit Excesivo (PDE) por administraciones y unidades 237
- 12.8 Estado. Deuda según el Protocolo de Déficit Excesivo (PDE) por instrumentos 237
- 12.9 Otras unidades institucionales clasificadas como Administración Central. Deuda según el Protocolo de Déficit Excesivo (PDE) por instrumentos 238

A) EMPRESAS PÚBLICAS DE LA ADMINISTRACIÓN CENTRAL

- 12.10 Deuda por Empresas Públicas no incluidas en el sector Administraciones Públicas 238

ADMINISTRACIONES DE SEGURIDAD SOCIAL

- 12.11 Capacidad (+) o necesidad (-) de financiación, pasivos en circulación y deuda según el Protocolo de Déficit Excesivo (PDE). Importes 239
- 12.12 Capacidad (+) o necesidad (-) de financiación, pasivos en circulación y deuda según el Protocolo de Déficit Excesivo (PDE). Porcentajes del PIB pm 239
- 12.13 Conciliación entre la necesidad de financiación y la variación de la deuda elaborada según el Protocolo de Déficit Excesivo (PDE). Importes 240
- 12.14 Conciliación entre la necesidad de financiación y la variación de la deuda elaborada según el Protocolo de Déficit Excesivo (PDE). Porcentajes del PIB pm 240
- 12.15 Adquisición neta de activos financieros 241
- 12.16 Deuda según el Protocolo de Déficit Excesivo (PDE) por instrumentos 241

Notas a los cuadros del capítulo 12 242

CAPÍTULO 13 COMUNIDADES AUTÓNOMAS

A) COMUNIDADES AUTÓNOMAS

- 13.1 Capacidad (+) o necesidad (-) de financiación, pasivos en circulación y deuda según el Protocolo de Déficit Excesivo (PDE). Importes 246

- 13.2 Capacidad (+) o necesidad (-) de financiación, pasivos en circulación y deuda según el Protocolo de Déficit Excesivo (PDE). Porcentajes del PIB pm 246
- 13.3 Conciliación entre la necesidad de financiación y la variación de la deuda elaborada según el Protocolo de Déficit Excesivo (PDE). Importes 247
- 13.4 Conciliación entre la necesidad de financiación y la variación de la deuda elaborada según el Protocolo de Déficit Excesivo (PDE). Porcentajes del PIB pm 247
- 13.5 Adquisición neta de activos financieros 248
- 13.6 Deuda según el Protocolo de Déficit Excesivo (PDE). Resumen general 249
- 13.7 Deuda según el Protocolo de Déficit Excesivo (PDE) por instrumentos 250
- 13.8 Deuda según el Protocolo de Déficit Excesivo (PDE) por agrupaciones institucionales 250
- 13.9 Deuda según el Protocolo de Déficit Excesivo (PDE) por Comunidades Autónomas. Importes 251
- 13.10 Deuda según el Protocolo de Déficit Excesivo (PDE) por Comunidades Autónomas. Porcentajes del PIB pm 251

B) EMPRESAS PÚBLICAS DE COMUNIDADES AUTÓNOMAS

- 13.11 Deuda por Comunidades Autónomas propietarias de las Empresas Públicas no incluidas en el sector Administraciones Públicas. Importes 252
- 13.12 Deuda por Comunidades Autónomas propietarias de las Empresas Públicas no incluidas en el sector Administraciones Públicas. Porcentajes del PIB pm 252

Notas a los cuadros del capítulo 13 253

CAPÍTULO 14 CORPORACIONES LOCALES

A) CORPORACIONES LOCALES

- 14.1 Capacidad (+) o necesidad (-) de financiación, pasivos en circulación y deuda según el Protocolo de Déficit Excesivo (PDE). Importes 256
- 14.2 Capacidad (+) o necesidad (-) de financiación, pasivos en circulación y deuda según el Protocolo de Déficit Excesivo (PDE). Porcentajes del PIB pm 256
- 14.3 Conciliación entre la necesidad de financiación y la variación de la deuda elaborada según el Protocolo de Déficit Excesivo (PDE). Importes 257
- 14.4 Conciliación entre la necesidad de financiación y la variación de la deuda elaborada según el Protocolo de Déficit Excesivo (PDE). Porcentajes del PIB pm 257
- 14.5 Adquisición neta de activos financieros 258
- 14.6 Deuda según el Protocolo de Déficit Excesivo (PDE). Resumen general 259
- 14.7 Deuda según el Protocolo de Déficit Excesivo (PDE) por instrumentos 260
- 14.8 Deuda según el Protocolo de Déficit Excesivo (PDE) por tipos de Corporaciones Locales 260
- 14.9 Deuda según el Protocolo de Déficit Excesivo (PDE). Ayuntamientos con más de 300.000 habitantes 261

Notas a los cuadros del capítulo 14 262

CAPÍTULO 15 SOCIEDADES NO FINANCIERAS: SÍNTESIS DE LA INFORMACIÓN RECOPIADA POR LA CENTRAL DE BALANCES

A) Resumen

- 15.A Total sociedades no financieras existentes en España y empresas disponibles en las bases de datos de la Central de Balances 264
- 15.B Total empleados en las sociedades no financieras existentes en España y en las empresas disponibles en las bases de datos de la Central de Balances 265
- 15.C Balance, Cuenta de resultados y ratios. 266

B) Cuenta de resultados

Principales rúbricas. total empresas

- 15.1 Base de datos anual (CBI) 267
- 15.2 Base de datos trimestral (CBT). Tasas 267
- 15.3 Base de datos trimestral (CBT). Tasas interanuales de trimestres acumulados 268

Principales rúbricas. sector industria

- 15.4 Base de datos anual (CBI) 268
- 15.5 Base de datos trimestral (CBT). Tasas 269
- 15.6 Base de datos trimestral (CBT). Tasas interanuales de trimestres acumulados 269

C) Ratios significativas

R.1. Rentabilidad ordinaria del activo neto

- 15.7 Base de datos anual (CBI) 270
- 15.8 Base de datos trimestral (CBT) 270
- 15.9 Base de datos trimestral (CBT). Ratios de trimestres acumulados 271

R.2. Intereses por financiación recibida sobre recursos ajenos con coste (operaciones vivas)

- 15.10 Base de datos anual (CBI) 271
- 15.11 Base de datos trimestral (CBT) 272
- 15.12 Base de datos trimestral (CBT). Ratios de trimestres acumulados 272

R.3. Rentabilidad ordinaria de los recursos propios

- 15.13 Base de datos anual (CBI) 273
- 15.14 Base de datos trimestral (CBT) 273
- 15.15 Base de datos trimestral (CBT). Ratios de trimestres acumulados 274

R.4. Diferencia rentabilidad - coste financiero (R.1-R.2)

- 15.16 Base de datos anual (CBI) 274
- 15.17 Base de datos trimestral (CBT) 275
- 15.18 Base de datos trimestral (CBT). Ratios de trimestres acumulados 275

R.5. Margen de explotación (REB/producción)

- 15.19 Base de datos anual (CBI) 276
- 15.20 Base de datos trimestral (CBT) 276
- 15.21 Base de datos trimestral (CBT). Ratios de trimestres acumulados 277

E.1. Endeudamiento, RAC/AN (precios corrientes; saldo final)

- 15.22 Base de datos anual (CBI) 277
- 15.23 Base de datos trimestral (CBT) 278

E.2. Endeudamiento, RAC/(REB + Ingresos financieros) (saldo final)

- 15.24 Base de datos anual (CBI) 278
- 15.25 Base de datos trimestral (CBT) 279

Carga financiera por intereses, Intereses por financiación recibida/(REB + Ingresos financieros)

- 15.26 Base de datos anual (CBI) 279

15.27 Base de datos trimestral (CBT) 280

Ratios significativas FSI

15.28 Endeudamiento (Deuda / Fondos Propios). Base de datos integrada (CBI) 280

15.29 Rentabilidad de los recursos propios. (EBIT / Fondos Propios). Base de datos integrada (CBI) 281

Notas a los cuadros del capítulo 15 282

CAPÍTULO 16 HOGARES E ISFLSH

16.1 Renta bruta disponible. Componentes 286

16.2 Mercado de trabajo 287

16.3 Renta bruta disponible. Empleos 288

16.4 Cuenta de capital 289

16.5 Cuenta de operaciones financieras 290

16.6 Riqueza 291

16.7 Activos financieros 292

16.8 Pasivos 293

16.9 Variación del patrimonio neto 294

CAPÍTULO 17 BALANZA DE PAGOS Y

POSICIÓN DE INVERSIÓN INTERNACIONAL

A) Balanza de pagos

17.1 Resumen. Saldos. Mensual 296

17.2 Cuenta financiera. Resumen. Variación neta de activos menos variación neta de pasivos. Mensual 296

17.3 Cuentas corriente y de capital. Detalle. Mensual 297

17.3a Cuentas corriente y de capital. Detalle por zonas económicas y geográficas. Anual 298

17.4 Cuenta corriente. Detalle de bienes y servicios. Trimestral 299

17.4a Cuenta corriente. Servicios no turísticos. Detalle por tipo de servicio. Trimestral 300

17.4b Cuenta corriente. Servicios no turísticos. Detalle por zonas económicas y geográficas. Trimestral 302

17.4c Cuenta corriente. Turismo y viajes. Ingresos. Detalle por zonas económicas y geográficas. Anual 304

17.4d Cuenta corriente. Servicios. Ingresos. Detalle por zonas económicas y geográficas. Anual 305

17.4e Cuenta corriente. Servicios. Pagos. Detalle por zonas económicas y geográficas. Anual 307

17.5 Cuenta corriente. Detalle de renta primaria. Trimestral 309

17.5a Cuenta corriente. Renta de la inversión. Detalle por categoría funcional. Trimestral 309

17.6 Cuenta corriente y de capital. Detalle de renta secundaria y cuenta de capital. Trimestral 310

17.6a Cuenta corriente. Renta secundaria. Remesas de trabajadores. Pagos. Principales países. Anual 310

17.7 Cuenta financiera. Detalle por categoría funcional. Mensual 311

17.8 Cuenta financiera. Variación neta de activos. Detalle por sector institucional. Mensual 311

17.9 Cuenta financiera. Inversión directa y de cartera. Variación neta de activos. Instituciones financieras monetarias y Administraciones Públicas. Trimestral 312

17.10 Cuenta financiera. Inversión directa y de cartera. Variación neta de activos. Otros sectores residentes. Trimestral 312

17.11 Cuenta financiera. Otra inversión. Variación neta de activos. Detalle por sector institucional. Trimestral 313

- 17.12 Cuenta financiera. Variación neta de pasivos. Detalle por sector institucional. Mensual 313
- 17.13 Cuenta financiera. Inversión directa y de cartera. Variación neta de pasivos. Instituciones financieras monetarias y Administraciones Públicas. Trimestral 314
- 17.14 Cuenta financiera. Inversión directa y de cartera. Variación neta de pasivos. Otros sectores residentes. Trimestral 314
- 17.15 Cuenta financiera. Otra inversión. Variación neta de pasivos. Detalle por sector institucional. Trimestral 315
- 17.16 Cuenta financiera por sector institucional y categoría funcional. Detalle por zonas económicas y geográficas. Anual 316

B) Posición de Inversión Internacional

- 17.21 Resumen. Trimestral 317
- 17.21a Estado integrado de la posición de inversión internacional. Posición neta. Anual. 317
- 17.21b Estado integrado de la posición de inversión internacional. Activos y pasivos. Anual. 318
- 17.21c Detalle por sector institucional. Trimestral 319

ACTIVOS FINANCIEROS

- 17.22 Activos. Detalle por categoría funcional e instrumento financiero. Trimestral 319
- 17.22a Activos por sector institucional y categoría funcional. Detalle por zonas económicas y geográficas. Anual 320
- 17.23 Activos. Inversión de cartera. Detalle por instrumento financiero y sector institucional. Trimestral 321
- 17.23a Activos. Inversión de cartera, excluido el Banco de España. Detalle por zonas económicas y geográficas. Trimestral 322
- 17.23b Activos. Inversión de cartera, excluido el Banco de España. Detalle por zonas económicas y geográficas e instrumento financiero. Trimestral 324
- 17.24 Activos. Otra inversión. Detalle por instrumento financiero y sector institucional. Trimestral 326

PASIVOS FINANCIEROS

- 17.27 Pasivos. Detalle por categoría funcional e instrumento financiero. Trimestral 326
- 17.27a Pasivos por sector institucional y categoría funcional. Detalle por zonas económicas y geográficas. Anual 327
- 17.28 Pasivos. Inversión de cartera. Detalle por instrumento financiero y sector institucional. Trimestral 328
- 17.29 Pasivos. Otra inversión. Detalle por instrumento financiero y sector institucional. Trimestral 328

C) Reservas internacionales y liquidez en moneda extranjera

- 17.25 Reservas internacionales y liquidez en moneda extranjera. Mensual 329
- 17.26 Reservas internacionales. Activos de reserva del Banco de España. Detalle. Mensual 329

D) Deuda externa

- 17.30 Deuda externa. Trimestral 330
- 17.31 Deuda externa bruta. Detalle por sector institucional e instrumento financiero. Trimestral 331

E) Inversión directa según principio direccional

17.40	Inversión directa. Posición. Detalle por sector institucional. Trimestral	332
17.41	Inversión directa. Transacciones. Detalle por sector institucional. Trimestral	332
17.42	Inversión directa. Posición. Detalle por sector de actividad económica. Anual	333
17.43	Inversión directa. Transacciones. Detalle por sector de actividad económica. Anual	333
17.44	Inversión directa. Posición. Detalle por zonas económicas y geográficas. Anual	334
17.45	Inversión directa. Transacciones. Detalle por zonas económicas y geográficas. Anual	335
	Notas a los cuadros del capítulo 17	336

CAPÍTULO 18 ESTADÍSTICAS DE ADUANAS

18.1	Importaciones/introducciones y exportaciones/expediciones	338
A) Importaciones/introducciones		
18.2	Por productos	338
18.3	Distribución geográfica	339
B) Exportaciones/expediciones		
18.4	Por productos	339
18.5	Distribución geográfica	340
C) Índices de valor unitario		
18.6	Importaciones/introducciones	340
18.7	Exportaciones/expediciones	341

CAPÍTULO 19 TIPOS DE INTERÉS (EXCLUIDOS LOS QUE APARECEN PUBLICADOS EN LOS CAPÍTULOS DE MERCADOS FINANCIEROS)

A) Tipos legales		
19.1	Tipos de interés legales, euríbor, mibor y otros tipos oficiales de referencia	344
19.2	Tipos de interés de referencia del mercado hipotecario (no oficiales) y otros tipos de interés	345
B) Tipos de interés aplicados por las instituciones financieras monetarias a residentes en la UEM (CBE 1/2010). Datos desde enero de 2003		

TIPOS DE INTERÉS (TAE Y TEDR) DE NUEVAS OPERACIONES

Préstamos y créditos a hogares e ISFLSH y sociedades no financieras		
19.3	Total entidades de crédito y establecimientos financieros de crédito	345
Préstamos y créditos a hogares e ISFLSH		
19.4	Total entidades de crédito y establecimientos financieros de crédito	346
Préstamos y créditos a sociedades no financieras		
19.5	Total entidades de crédito y establecimientos financieros de crédito	346
Préstamos y créditos a hogares e ISFLSH y sociedades no financieras. Tipos de interés TAE		
19.6	Total entidades de crédito y establecimientos financieros de crédito	347

Depósitos de hogares e ISFLSH y sociedades no financieras	
19.7 Total entidades de crédito y establecimientos financieros de crédito	347

TIPOS DE INTERÉS (TEDR) DE LOS SALDOS VIVOS

Préstamos y créditos a hogares e ISFLSH	
19.8 Total entidades de crédito y establecimientos financieros de crédito	348

Préstamos a sociedades no financieras	
19.9 Total entidades de crédito y establecimientos financieros de crédito	348

Depósitos de hogares e ISFLSH y sociedades no financieras	
19.10 Total entidades de crédito y establecimientos financieros de crédito	349

IMPORTES DE LAS NUEVAS OPERACIONES

Préstamos y créditos a hogares e ISFLSH y sociedades no financieras	
19.11 Total entidades de crédito y establecimientos financieros de crédito	349

Préstamos y créditos a hogares e ISFLSH	
19.12 Total entidades de crédito y establecimientos financieros de crédito	350

Préstamos y créditos a sociedades no financieras	
19.13 Total entidades de crédito y establecimientos financieros de crédito	350

Depósitos de hogares e ISFLSH y sociedades no financieras	
19.14 Total entidades de crédito y establecimientos financieros de crédito	351

IMPORTES DE LOS SALDOS VIVOS

Préstamos y créditos a hogares e ISFLSH y sociedades no financieras. Pro-memoria: plazos residuales	
19.15 Total entidades de crédito y establecimientos financieros de crédito	351

Préstamos y créditos a hogares e ISFLSH y sociedades no financieras	
19.16 Total entidades de crédito y establecimientos financieros de crédito	352

Depósitos de hogares e ISFLSH y sociedades no financieras	
19.17 Total entidades de crédito y establecimientos financieros de crédito	352

CAPÍTULO 20 TIPOS DE CAMBIO E ÍNDICES DE COMPETITIVIDAD

A) Tipos de cambio

20.1 Tipos de cambio del euro	354
20.2 Tipos de cambio del euro (continuación 1)	354
20.3 Tipos de cambio del euro (continuación 2)	355
20.4 Tipos de cambio del euro (continuación 3)	355
20.5 Tipos de cambio del dólar estadounidense	356

B) Índices de competitividad

- 20.6 Índices de competitividad de España frente a la zona del euro y a la UE 28 356
- 20.7 Índices de competitividad de España frente a los países desarrollados, a los industrializados y a los nuevos países industrializados de Asia 357
- 20.8 Tipos de cambio efectivos de las principales monedas frente a los países desarrollados 357

Notas a los cuadros del capítulo 20 358

CAPÍTULO 21 MERCADO PRIMARIO DE VALORES

A) Economía nacional

Valores distintos de acciones, excepto derivados financieros. Acciones y participaciones en fondos de inversión. Detalle por sectores y subsectores

- 21.1 Emisiones netas y ofertas públicas en venta 362
- 21.2 Saldos vivos 362

Valores distintos de acciones, excepto derivados financieros. Detalle por sectores y plazos

- 21.3 Emisiones netas 363
- 21.4 Saldos vivos 363
- 21.5 Tipo de cupón de emisiones a largo plazo. Saldos vivos 364

B) Instituciones financieras

Valores distintos de acciones, excepto derivados financieros. Detalle por subsectores y plazos

- 21.6 Emisiones netas 364
- 21.7 Saldos vivos 365

Valores distintos de acciones emitidos en euros, excepto derivados financieros. Instituciones financieras monetarias. Detalle por instrumentos de emisiones en euros

- 21.8 Emisiones netas, emisiones brutas y amortizaciones 365
- 21.9 Saldos vivos 366

Acciones y participaciones en fondos de inversión. Detalle por sectores

- 21.10 Emisiones netas, ofertas públicas de venta y saldos vivos 366

C) Administraciones Públicas

ADMINISTRACIÓN CENTRAL

Valores distintos de acciones, excepto derivados financieros. Detalle por instrumentos

- 21.11 Emisiones netas 367
- 21.12 Saldos vivos 367
- 21.13 Saldos vivos por plazos de vencimiento 368
- 21.14 Vida media 368
- 21.15 Detalle por instrumentos de emisiones en euros. Emisiones netas, emisiones brutas y amortizaciones 369
- 21.16 Tipos de interés a la emisión: subastas 369

COMUNIDADES AUTÓNOMAS Y CORPORACIONES LOCALES

Valores distintos de acciones, excepto derivados financieros. Detalle por instrumentos

21.17 Emisiones netas 370

21.18 Saldos vivos 370

21.19 Detalle de emisiones en euros. Emisiones netas, emisiones brutas y amortizaciones 371

D) Sociedades no financieras

Valores distintos de acciones, excepto derivados financieros. Detalle por instrumentos

21.20 Emisiones netas y saldos vivos 371

E) Resto del mundo

Valores distintos de acciones, excepto derivados financieros. Detalle por sectores

21.21 Emisiones netas, emisiones brutas, amortizaciones y saldos vivos 372

F) Zona del euro

Valores distintos de acciones, excepto derivados financieros. Detalle por sectores y subsectores

21.22 Emisiones netas 372

21.23 Saldos vivos 373

CAPÍTULO 22 MERCADOS SECUNDARIOS DE VALORES

A) Mercado de deuda en anotaciones en cuenta

22.1 Saldos nominales registrados en el sistema de anotaciones en cuenta 376

22.2 Saldos nominales registrados en cuentas de terceros en el sistema de anotaciones en cuenta 376

DEUDA DEL ESTADO. SALDOS POR TENEDORES

Letras del Tesoro

22.3 Saldos nominales. Cartera a vencimiento 377

Bonos y obligaciones no segregados y principales de deuda segregada del Estado

22.4 Saldos nominales. Cartera a vencimiento 377

DEUDA DEL ESTADO A CORTO PLAZO: LETRAS DEL TESORO

22.9 Importes negociados 378

22.10 Operaciones simples al contado. Importes negociados y tipos de interés 378

22.11 Operaciones simultáneas al contado. Importes negociados y tipos de interés 379

22.12 Operaciones con pacto de recompra. Importes negociados y tipos de interés 379

DEUDA DEL ESTADO A MEDIO Y LARGO PLAZO: BONOS Y OBLIGACIONES DEL ESTADO NO SEGREGADOS

22.13 Importes negociados 380

22.14 Operaciones simples al contado. Importes negociados y tipos de interés 380

22.15 Operaciones simultáneas al contado. Importes negociados y tipos de interés 381

- 22.16 Operaciones con pacto de recompra. Importes negociados y tipos de interés 381
- 22.17 Índices de rendimiento y estadísticos complementarios 382

DEUDA DEL ESTADO A MEDIO Y LARGO PLAZO: PRINCIPALES Y CUPONES DE DEUDA SEGREGADA DEL ESTADO

- 22.18 Importes negociados 382
- 22.19 Operaciones simples al contado. Importes negociados y tipos de interés 383
- 22.20 Operaciones simultáneas al contado. Importes negociados y tipos de interés 383
- 22.21 Operaciones con pacto de recompra. Importes negociados y tipos de interés 384

RATIOS DE CONTRATACIÓN

- 22.22 Ratios de contratación 384

B) Mercado bursátil

Acciones

- 22.23 Capitalización en la Bolsa de Madrid 385
- 22.24 Volumen de contratación 385
- 22.25 Índice de cotización 386
- 22.26 Ratio PER (cotización/rentabilidad del capital). Bolsa de Madrid 386

Obligaciones

- 22.27 Volumen de contratación 387

C) Otros mercados de valores

MERCADO ORGANIZADO DE RENTA FIJA DE LA ASOCIACIÓN DE INTERMEDIARIOS DE ACTIVOS FINANCIEROS (AIAF)

- 22.28 Pagarés de empresa 387
- 22.29 Obligaciones 388

MERCADOS OFICIALES DE OPCIONES Y FUTUROS FINANCIEROS

- 22.30 Operaciones realizadas y posiciones abiertas 388

D) Información Histórica. Mercado de deuda en anotaciones en cuenta

DEUDA DEL ESTADO. SALDOS POR TENEDORES

Letras del Tesoro

- 22.31 Saldos nominales. Cartera registrada 389
- 22.32 Saldos nominales. Cartera a vencimiento 389
- 22.33 Operaciones simultáneas y con pacto de recompra 390

Bonos y obligaciones no segregados y principales de deuda segregada del Estado

- 22.34 Saldos nominales. Cartera registrada 390
- 22.35 Saldos nominales. Cartera a vencimiento 391
- 22.36 Operaciones simultáneas y con pacto de recompra 391

A) Índice de producción industrial

23.1 General y resumen 394

Por ramas de actividad (CNAE 2009)

23.2 Industrias extractivas y manufactureras 394

23.3 Industrias manufactureras (continuación 1) 395

23.4 Industrias manufactureras (continuación 2) y resto 395

B) Indicadores de energía

23.5 Producción y consumo interior bruto de energía primaria 396

23.6 Electricidad: producción y consumo 396

C) Indicadores de construcción, acero y cemento

23.7 Edificación y vivienda. Licencias de obra mayor 397

23.8 Obras en edificación 397

23.9 Licitación oficial por tipología de obra 398

23.10 Índices de producción de la industria de la construcción 398

23.11 Producción y consumo aparente de acero y cemento 399

D) Indicadores de vehículos

Disponibilidades y utilizaciones de

23.12 Vehículos de carga, autobuses y autocares 399

23.13 Turismos y motocicletas 400

E) Indicadores de los servicios

23.14 Comercio y hostelería 400

23.15 Transporte y turismo 401

F) Opiniones empresariales

23.16 Total industria (CNAE 2009) 401

23.17 Industria de bienes de consumo, bienes intermedios y bienes de inversión (CNAE 2009) 402

23.18 Industria de la construcción (CNAE 2009) 402

23.19 Utilización de la capacidad productiva y factores que han limitado la producción. Total industria (excluida construcción) (CNAE 2009) 403

A) Encuesta de población activa

POBLACIÓN DE 16 Y MÁS AÑOS

24.1 Resumen 406

24.2 Por grupos de edad y sexo 406

24.3 Población activa y ocupada por grupos de edad y sexo 407

OCUPADOS

24.4 Por ramas de actividad según secciones de la CNAE 2009 407

24.5 Por situación profesional 408

24.6 Asalariados por ramas de actividad según secciones de la CNAE 2009 408

24.7 Asalariados según duración de la jornada, tipo de contrato y sexo 409

PARADOS

- 24.8 Por ramas de actividad (CNAE 2009) y sexo 409
- 24.9 Por estudios terminados y sexo, situación familiar y duración del paro 410
- 24.10 Parados por tipo de jornada en el empleo buscado y sexo 410

TASAS DE

- 24.11 Actividad por grupos de edad y sexo 411
- 24.12 Paro por grupos de edad y sexo 411
- 24.13 Paro por Comunidades Autónomas 412

B) Encuesta de coyuntura laboral

- 24.14 Efectivos laborales y jornada media por ramas de actividad 412

C) Estadísticas de empleo

- 24.15 Movimiento laboral registrado: demanda de empleo y paro por ramas de actividad 413
- 24.16 Movimiento laboral registrado: ofertas y demandas de empleo, y colocaciones 413
- 24.17 Contratos de trabajo 414
- 24.18 Beneficiarios de prestaciones por desempleo 414

D) Afiliados al, y pensiones del, Sistema de Seguridad Social

- 24.19 Afiliación fin de mes. Altas, bajas y efectivos por regímenes 415
- 24.20 Pensiones en vigor 415
- 24.21 Cuantía media de las pensiones en vigor 416

E) Convenios, conflictos y otras estadísticas laborales

- 24.22 Convenios según mes de inicio de efectos económicos 416
- 24.23 Convenios según mes de registro y año del inicio de efectos económicos 417
- 24.24 Conflictos laborales y regulación de empleo 417

F) Encuesta trimestral de coste laboral

- 24.25 Coste laboral. Resumen 418
- 24.26 Coste laboral por trabajador y mes. Por ramas de actividad (CNAE 2009) 418
- 24.27 Coste salarial por hora efectiva. Por ramas de actividad (CNAE 2009) 419
- 24.28 Tiempo de trabajo efectivo por trabajador y mes. Por ramas de actividad (CNAE 2009) y tipo de jornada 419

CAPÍTULO 25 PRECIOS

A) Índice de precios de consumo

- 25.1 General y por grupos de gasto 422
- 25.2 General y por grupos especiales 422

B) Índice de precios industriales

- 25.3 General y resumen 423

Por ramas de actividad (CNAE 2009)

- 25.4 Industrias extractivas y manufactureras 423
- 25.5 Industrias manufactureras (continuación 1) 424

	25.6	Industrias manufactureras (continuación 2) y resto	424
	C) Precios en la construcción		
	25.7	Índice de costes de la construcción y precio medio del metro cuadrado de las viviendas libres tasadas	425
	D) Índices de precios percibidos y pagados por los agricultores		
	25.8	Total y detalle	425
CAPÍTULO 26 ECONOMÍA INTERNACIONAL	A) Agregados macroeconómicos		
	26.1	Producto interior bruto a precios corrientes	428
	26.2	Producto interior bruto a precios constantes	428
	B) Precios y mercado de trabajo		
	26.11	Índice de precios de consumo	429
	26.12	Índice de precios a la producción	429
	26.13	Índice de costes laborales unitarios	430
	26.14	Índices de valor unitario de exportaciones	430
	26.15	Índices armonizados de precios de consumo	431
	C) Tipos de interés y rentabilidades		
	26.21	Tipos de interés interbancarios a tres meses en mercados nacionales	431
	26.22	Rendimientos de la deuda pública a tres años en mercados nacionales	432
	26.23	Rendimientos de la deuda pública a tres años en mercados nacionales (continuación)	432
	26.24	Rendimientos de la deuda pública a largo plazo (a)	433
	26.25	Rendimientos de la deuda pública a largo plazo (a) (continuación)	433
APÉNDICE 1 BANCO DE ESPAÑA. BALANCE DE SITUACIÓN RESUMIDO	A1.1	Balance de situación	436
APÉNDICE 2 ESQUEMAS DE SECTORIZACIÓN	A2.1	Agrupaciones institucionales utilizadas en los cuadros de análisis monetario en el contexto de la zona del euro (capítulos 6 a 8 del Boletín Estadístico)	440
	A2.2	Agrupaciones institucionales utilizadas en los estados de supervisión (capítulo 4 del Boletín Estadístico)	444
	A2.3	Agrupaciones institucionales utilizadas en los cuadros de Contabilidad Nacional (incluidas Cuentas Financieras de la Economía Española) (capítulos 2 y 3 del Boletín Estadístico)	448
APÉNDICE 3 NOTAS METODOLÓGICAS		Nota metodológica del capítulo 10	450
		Nota metodológica. "La deuda de las Administraciones Públicas (AAPP) elaborada según la metodología del Protocolo de Déficit Excesivo (PDE)"	452

CAPÍTULO 1 PRINCIPALES INDICADORES ECONÓMICOS DE LA ZONA DEL EURO

1. PRINCIPALES INDICADORES ECONÓMICOS DE LA ZONA DEL EURO

1.1 Actividad, precios y mercado de trabajo

Tasas de variación interanual en % salvo indicación contraria

	2015		2016		2017				2018	
				IV	I	II	III	IV	I	
A. PIB Y AGREGADOS DE LA DEMANDA (a) (b)										
1. Consumo privado	1,9	1,7	1,9	1,9	1,7	1,9	1,9	1,5
2. Consumo público	1,8	1,2	1,6	1,6	1,0	1,1	1,4	1,4
3. Formación bruta de capital fijo	4,5	3,2	4,4	4,4	4,1	3,5	2,5	3,0
4. DEMANDA INTERIOR	2,3	2,0	2,3	2,3	1,9	2,3	2,0	1,6
5. Exportaciones	3,4	5,4	3,8	3,8	4,8	4,5	5,8	6,6
6. Importaciones	4,8	4,5	4,8	4,8	4,7	4,5	4,5	4,4
7. Saldo neto exterior de bienes y servicios (% sobre PIB)	3,6	4,1	3,4	3,4	3,9	3,7	4,1	4,5
8. PIB A PRECIOS DE MERCADO	1,8	2,5	1,9	1,9	2,1	2,4	2,7	2,8	2,5	2,5
B. PRECIOS Y COSTES LABORALES										
1. Deflactor consumo privado (c)	0,4	1,4	0,7	0,7	1,6	1,4	1,4	1,3
2. Deflactor consumo público (c)	0,6	1,2	0,7	0,7	1,1	1,2	1,2	1,3
3. Deflactor PIB (c)	0,8	1,1	0,7	0,7	0,8	1,2	1,3	1,2
4. Remuneración por asalariado (zona euro 19) (b)	1,2	1,6	1,4	1,4	1,4	1,6	1,6	1,8
5. Productividad laboral (zona euro 19) (b)	0,4	0,9	0,6	0,6	0,5	0,8	1,0	1,2
6. Coste laboral unitario. Total economía (zona euro 19) (c)	0,8	0,7	0,8	0,8	0,9	0,8	0,6	0,6
C. EMPLEO Y PARO										
1. Población ocupada (c)	1,3	1,6	1,4	1,4	1,6	1,6	1,7	1,6
1.1. Total economía	1,3	1,6	1,4	1,4	1,6	1,6	1,7	1,6
1.2. Industria, excluida construcción	0,6	1,1	0,6	0,6	0,9	1,1	1,3	1,2
2. Paro: porcentaje sobre la población activa	10,0	9,1	9,7	9,7	9,5	9,1	9,0	8,7
2.1. Millones de personas	16,253	14,760	15,778	15,778	15,357	14,851	14,606	14,226	...	14,028
D. BALANZA DE PAGOS										
1. Cuenta corriente (zona euro 19). Saldo (mm de euros)	387,6	386,9	94,4	94,4	87,6	77,6	115,7	105,9	...	108,5

Annual percentage changes unless otherwise indicated

1. MAIN ECONOMIC INDICATORS OF THE EURO AREA

1.1 Activity, prices and labour market

Fuente: Eurostat y BCE. / Eurostat and ECB.
a. Entre los componentes no se ha incluido la variación de existencias/ Components exclude changes in inventories.
b. Volúmenes encadenados. Datos corregidos de efectos estacionales y calendario. SEC2010. / Chain linked volume. Seasonal and calendar effects adjusted data. ESA 2010.
c. Datos corregidos de efectos estacionales y calendario. SEC2010. / Seasonal and calendar effects adjusted data. ESA 2010.

1. PRINCIPALES INDICADORES ECONÓMICOS DE LA ZONA DEL EURO.
Cuentas económicas de la zona del euro (SEC 2010).

1.2.a Ahorro, inversión y financiación.
Total de sectores residentes.

mm de euros

	Adquisiciones netas de activos no financieros			Variaciones del patrimonio neto			Capacidad /necesidad de financiación = Operaciones financieras netas	Operaciones financieras netas de los sectores de la zona del euro				PIB de la zona del euro
	Total	Formación bruta de capital fijo	Variación de existencias y otros (b)	Total	Ahorro bruto	Transferencias netas de capital a cobrar		Sociedades no financieras	Instituciones financieras	Administraciones públicas	Hogares e ISFLSH	
	1	2	3	4	5	6	7	8	9	10	11	12
13	1 968	1 970	-2	416	2 185	19	236	130	134	-301	274	9 929
14	2 044	2 018	26	494	2 291	18	259	74	92	-253	347	10 154
15	2 130	2 100	30	613	2 466	21	324	180	64	-214	293	10 503
16	2 223	2 213	11	695	2 610	6	388	173	91	-159	283	10 777
17	2 346	2 316	30	761	2 731	5	366	108	112	-99	245	11 162
14 /	508	477	31	94	540	5	36	16	11	-97	106	2 461
 //	506	508	-2	92	543	2	37	-58	33	-43	105	2 526
 ///	515	500	15	138	589	3	77	63	35	-68	46	2 537
 IV	515	534	-19	169	618	8	109	52	13	-45	89	2 630
15 /	521	490	31	110	572	4	51	46	10	-96	92	2 533
 //	523	528	-5	126	591	4	40	-22	3	-40	99	2 615
 ///	535	519	16	166	632	4	101	80	33	-44	33	2 625
 IV	551	563	-12	210	672	10	131	77	18	-33	69	2 730
16 /	535	509	26	130	605	1	68	66	2	-83	83	2 603
 //	557	569	-11	171	651	-1	93	-22	28	-22	109	2 700
 ///	559	547	12	180	660	1	102	89	34	-42	21	2 686
 IV	572	588	-16	213	694	3	125	40	26	-12	70	2 788
17 /	575	543	31	148	636	1	51	41	29	-60	42	2 691
 //	587	591	-3	158	650	0	52	-75	43	-20	105	2 781
 ///	588	570	18	220	715	0	126	79	40	-19	26	2 795
 IV	596	612	-16	235	730	3	137	64	-0	0	73	2 895

Ahorro, inversión y financiación total sectores residentes

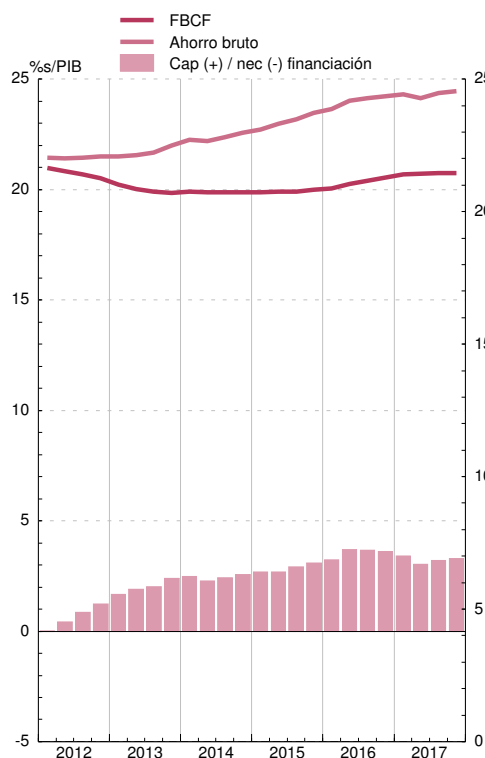

Operaciones financieras. Sectores residentes no financieros

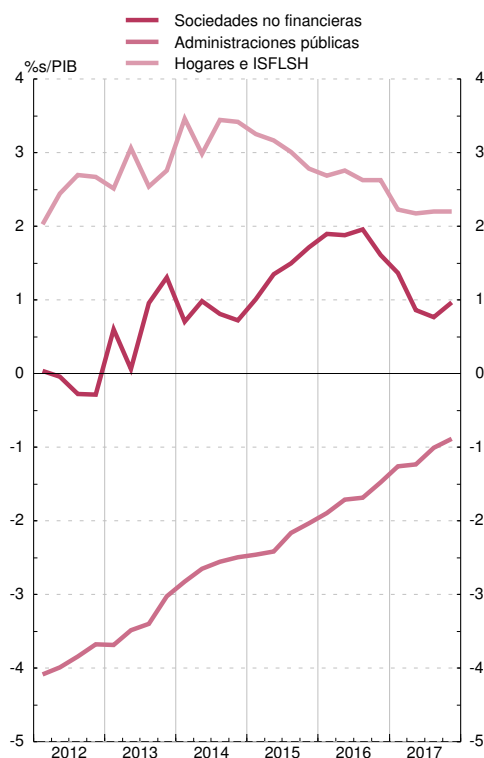

1. PRINCIPALES INDICADORES ECONÓMICOS DE LA ZONA DEL EURO.
Cuentas económicas de la zona del euro (SEC 2010).

1.2.b Operaciones financieras.
Total de sectores residentes.

mm de euros

	Adquisiciones netas de activos financieros de la zona del euro frente al resto del mundo							Pasivos netos contraídos por la zona del euro frente al resto del mundo					Balance financiero			
	Total	Efectivo y depósitos	Valores representativos de deuda	Préstamos	Participaciones en el capital y en fondos de inversión	Resto	Total	Efectivo y depósitos	Valores representativos de deuda	Préstamos	Participaciones en el capital y en fondos de inversión	Resto	Activos financieros netos	Activos financieros frente Resto del Mundo	Pasivos frente Resto del Mundo	
	1	2	3	4	5	6	7	8	9	10	11	12	13	14	15	16
13	236	753	-63	85	71	650	10	517	-406	108	107	647	61	-1 951	70 399	78 506
14	259	916	108	322	127	294	64	656	-23	126	93	341	119	-1 710	77 418	85 233
15	324	1 360	-285	413	286	853	93	1 036	-131	88	294	777	8	-1 674	90 628	98 162
16	388	1 086	112	406	105	452	11	698	459	-221	74	341	45	-1 186	93 490	99 142
17	366	997	116	459	112	313	-3	631	220	-199	208	339	63	-647	99 213	102 448
14 /	36	347	173	66	20	42	46	311	43	64	69	67	69	-2 151	18 306	20 457
II	37	241	51	89	47	63	-9	204	-41	151	-7	89	12	-2 081	18 829	20 910
III	77	257	-26	80	58	112	33	180	40	-50	30	134	27	-1 873	19 672	21 545
IV	109	71	-90	87	2	78	-6	-39	-65	-38	2	51	12	-1 710	20 611	22 321
15 /	51	787	98	145	188	258	98	736	125	233	165	165	48	-2 062	22 945	25 007
II	40	100	-160	96	56	135	-27	59	-49	18	-27	114	3	-1 891	22 592	24 482
III	101	157	-4	49	3	124	-14	56	-2	-96	8	160	-14	-1 908	22 199	24 107
IV	131	315	-219	124	40	335	35	185	-205	-68	148	338	-29	-1 674	22 892	24 565
16 /	68	427	35	152	81	129	30	359	170	9	89	73	17	-1 618	22 727	24 345
II	93	311	118	132	29	80	-48	218	169	-87	3	127	4	-1 441	23 233	24 674
III	102	245	-46	114	56	128	-8	143	125	-70	-34	89	33	-1 407	23 524	24 931
IV	125	104	5	9	-62	114	37	-21	-6	-73	15	52	-9	-1 186	24 006	25 192
17 /	51	639	163	147	114	196	19	588	242	3	178	143	21	-901	25 255	26 157
II	52	205	-0	120	17	77	-8	153	-44	-21	6	142	70	-885	24 745	25 630
III	126	72	1	115	31	-64	-11	-55	61	-41	5	-68	-12	-802	24 584	25 386
IV	137	81	-49	77	-49	105	-4	-56	-39	-140	19	121	-16	-647	24 628	25 276

Operaciones financieras

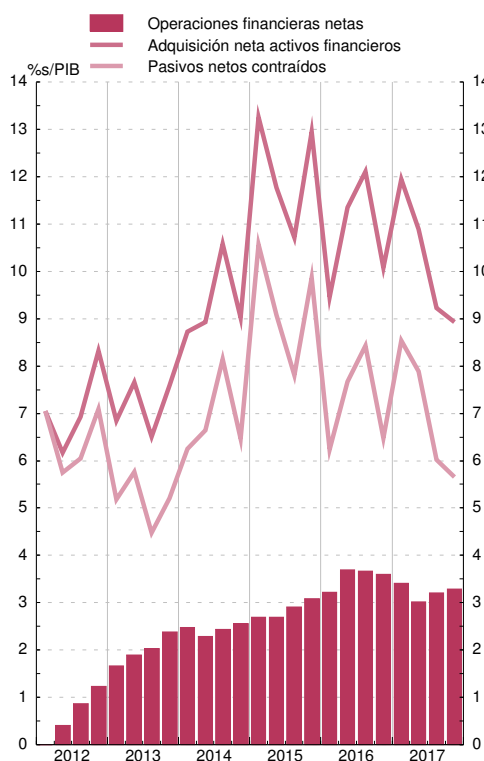

Balance financiero

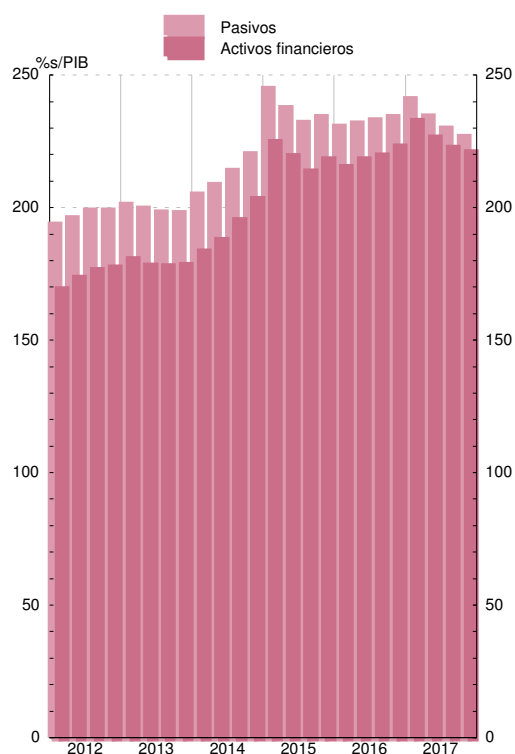

Véanse notas al final del capítulo.

1. PRINCIPALES INDICADORES ECONÓMICOS DE LA ZONA DEL EURO.
Cuentas económicas de la zona del euro (SEC 2010).

1.3 Operaciones financieras.
Sociedades no financieras.

mm de euros

	Operaciones financieras netas	Adquisiciones netas de activos financieros						Pasivos netos contraídos					Balance financiero		
		Total	Efectivo y depósitos	Valores representativos de deuda	Préstamos	Participaciones en el ctal. y en fondos de inversión	Resto	Total	Valores representativos de deuda	Préstamos	Participaciones en el ctal. y en fondos de inversiones	Resto	Activos financieros netos	Activos financieros	Pasivos
	1	2	3	4	5	6	7	8	9	10	11	12	13	14	15
13	130	325	109	-31	-15	66	195	195	86	-109	214	9	-10 018	18 163	28 182
14	74	519	37	-38	188	270	62	445	55	247	212	-55	-10 195	19 217	29 412
15	180	850	102	-48	258	382	155	670	44	186	386	51	-10 713	21 001	31 714
16	173	849	154	-4	168	401	131	676	91	128	331	119	-10 609	22 124	32 733
17	108	817	195	-7	181	203	245	709	62	298	247	92	-10 833	23 480	34 313
14 /	16	26	-27	13	20	44	-26	9	18	71	43	-122	-10 151	18 383	28 535
II	-58	135	-1	-25	58	47	56	193	19	80	61	38	-10 336	18 618	28 954
III	63	109	39	-4	15	87	-27	46	15	-29	59	-0	-10 140	18 850	28 991
IV	52	249	26	-23	95	92	59	197	4	126	48	29	-10 195	19 217	29 412
15 /	46	160	-39	-33	98	125	9	114	13	75	116	-101	-11 009	20 876	31 885
II	-22	194	29	-2	27	70	70	216	-2	50	80	83	-10 909	20 553	31 462
III	80	235	60	-8	67	99	17	155	9	100	83	-38	-10 629	20 278	30 907
IV	77	261	52	-4	65	89	59	185	25	-39	106	108	-10 713	21 001	31 714
16 /	66	194	27	37	35	124	-29	129	1	118	62	-63	-10 549	20 740	31 289
II	-22	217	36	6	53	45	77	239	25	93	59	63	-10 482	20 837	31 319
III	89	133	64	-9	-29	128	-20	45	32	-53	80	-16	-10 701	21 312	32 013
IV	40	304	26	-38	109	105	103	264	33	-30	130	135	-10 609	22 124	32 733
17 /	41	296	38	15	124	70	48	255	16	191	91	-64	-10 688	22 787	33 476
II	-75	151	38	-12	48	32	44	227	15	78	93	41	-10 838	22 831	33 668
III	79	161	45	-4	36	57	27	82	18	6	46	11	-10 846	23 180	34 026
IV	64	209	73	-7	-27	44	126	145	13	23	17	104	-10 833	23 480	34 313

Operaciones financieras

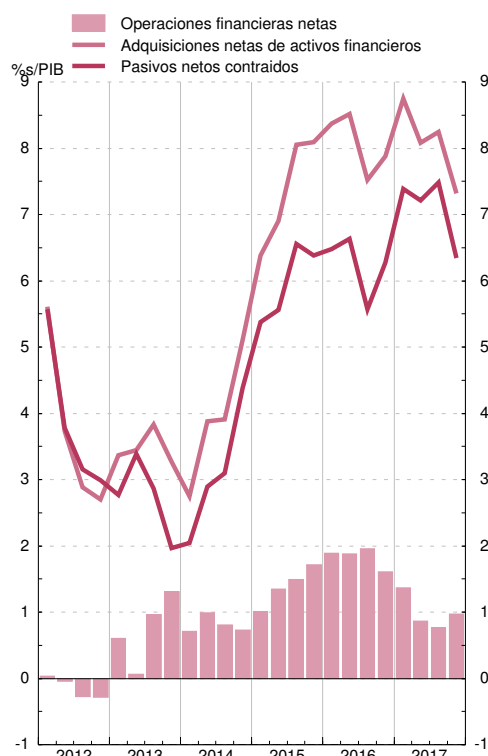

Balance financiero

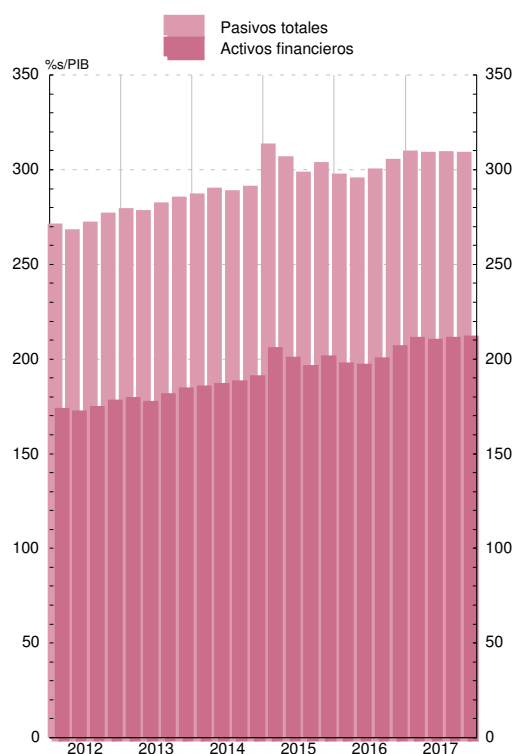

1. PRINCIPALES INDICADORES ECONÓMICOS DE LA ZONA DEL EURO.
Cuentas económicas de la zona del euro (SEC 2010).

1.4 Operaciones financieras.
Hogares e ISFLSH.

mm de euros

	Adquisiciones netas de activos financieros						Pasivos netos contraídos			Balance financiero			
	Total	Efectivo y depósitos	Valores representativos de deuda	Participaciones en el ctal. y en fondos de inversión	Seguros, pensiones y garantías estandarizadas	Otras cuentas pendientes de cobro	Total	Préstamos	Resto	Activos financieros netos	Activos financieros	Pasivos	
	1	2	3	4	5	6	7	8	9	10	11	12	13
13	274	243	175	-185	114	173	-36	-31	-34	2	13 860	20 615	6 755
14	347	385	171	-195	157	260	-11	38	6	33	14 575	21 381	6 806
15	293	421	194	-155	195	213	-25	128	82	46	15 351	22 274	6 923
16	283	436	302	-92	55	189	-18	153	129	24	16 040	23 075	7 035
17	245	489	255	-82	121	168	28	244	191	53	16 628	23 885	7 257
14 /	106	121	11	-29	63	82	-9	15	-16	31	13 973	20 740	6 767
II	105	130	70	-45	27	61	15	24	17	8	14 274	21 063	6 789
III	46	34	2	-69	37	56	7	-12	1	-14	14 412	21 193	6 781
IV	89	100	87	-53	29	61	-25	11	4	7	14 575	21 381	6 806
15 /	92	118	24	-69	93	76	-8	27	-7	34	15 456	22 294	6 838
II	99	113	75	-42	36	46	-2	13	36	-23	15 173	22 015	6 842
III	33	27	-7	-34	48	46	-26	-6	30	-36	15 017	21 849	6 832
IV	69	163	102	-11	17	45	11	94	23	71	15 351	22 274	6 923
16 /	83	126	41	-18	25	69	10	43	4	39	15 379	22 342	6 963
II	109	192	105	-16	26	48	29	83	53	30	15 458	22 487	7 030
III	21	32	27	-33	6	42	-10	11	36	-25	15 723	22 762	7 038
IV	70	86	129	-25	-2	30	-46	16	36	-20	16 040	23 075	7 035
17 /	42	122	36	-18	20	56	27	80	29	50	16 199	23 310	7 111
II	105	206	91	-16	68	37	26	101	67	34	16 335	23 525	7 190
III	26	66	23	-24	11	39	18	41	42	-1	16 495	23 717	7 222
IV	73	95	105	-23	21	35	-43	23	53	-30	16 628	23 885	7 257

Operaciones financieras

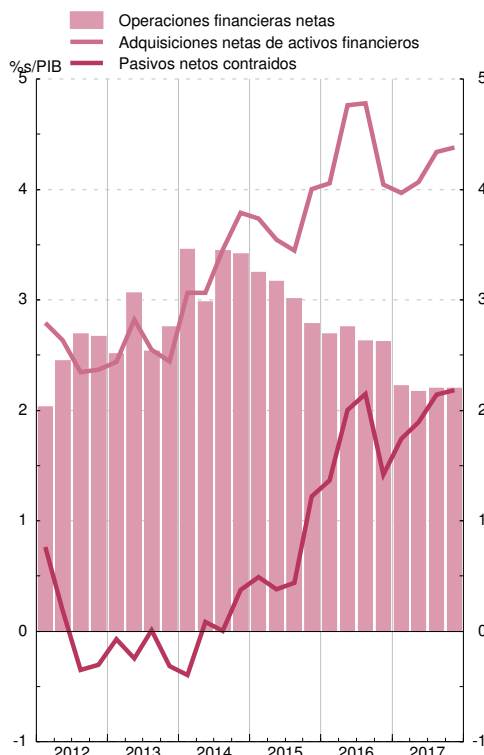

Balance financiero

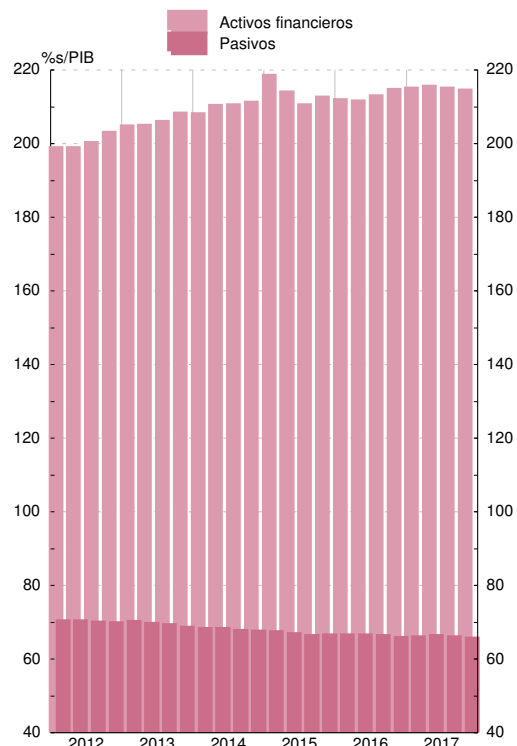

1. PRINCIPALES INDICADORES ECONÓMICOS DE LA ZONA DEL EURO

1.5 Precios

Fuente: Eurostat

Tasas de variación interanual

		Índice armonizado de precios de consumo (IAPC)								Índice de Precios de producción industrial					
		Total		Bienes			Servicios			Total industria, excluida construcción		Bienes			
				Alimentos		Industriales						Consumo	Equipo	Intermedios no energéticos	Energía
		Total	Total (a)	Elaborados (a)	No elaborados	Total	No energéticos	Energía							
1	2	3	4	5	6	7	8	9	10	11	12	13	14	15	
15	M	0,0	-0,8	1,0	0,6	1,7	-1,8	0,3	-6,8	1,2	-2,6	-0,6	0,7	-1,2	-8,7
16	M	0,2	-0,4	0,9	0,6	1,4	-1,1	0,4	-5,0	1,1	-2,2	-0,0	0,4	-1,6	-6,8
17	M	1,5	1,7	1,8	1,6	2,2	1,6	0,4	5,0	1,4	3,1	1,9	0,9	3,2	5,9
17	Jun	1,3	1,0	1,4	1,6	1,0	0,8	0,4	1,9	1,6	2,4	2,3	0,8	3,0	2,8
	Jul	1,3	1,1	1,4	1,9	0,6	0,9	0,5	2,2	1,6	1,9	2,2	0,9	2,7	2,0
	Ago	1,5	1,4	1,4	2,0	0,6	1,4	0,5	4,0	1,6	2,6	2,2	1,0	2,9	3,5
	Sep	1,5	1,6	1,9	2,0	1,5	1,4	0,5	3,9	1,5	2,9	2,1	1,0	3,2	4,4
	Oct	1,4	1,5	2,3	2,1	2,8	1,1	0,4	3,0	1,2	2,5	1,8	0,9	3,5	3,1
	Nov	1,5	1,8	2,2	2,1	2,4	1,6	0,4	4,7	1,2	2,8	1,5	1,0	3,1	5,2
	Dic	1,4	1,5	2,1	2,2	1,9	1,2	0,5	2,9	1,2	2,2	1,4	0,9	2,9	3,0
18	Ene	1,3	1,4	1,9	2,5	1,1	1,0	0,6	2,2	1,2	1,6	1,0	0,9	2,8	1,1
	Feb	1,1	1,0	1,0	2,3	-0,9	1,0	0,6	2,1	1,3	1,7	0,9	1,0	2,4	1,9
	Mar	1,3	1,2	2,1	2,9	0,8	0,7	0,2	2,0	1,5	2,0	0,9	1,0	2,2	3,6
	Abr	1,3	1,4	2,4	3,0	1,5	0,9	0,3	2,6	1,0	1,9	0,5	1,0	2,1	3,5
	May	1,9	2,1	2,5	2,6	2,4	1,8	0,3	6,1	1,6	3,0	0,4	0,9	2,4	7,6
	Jun	P	2,0	2,5	2,7	2,6	2,9	2,4	8,0	1,3

ÍNDICES ARMONIZADOS DE PRECIOS DE CONSUMO

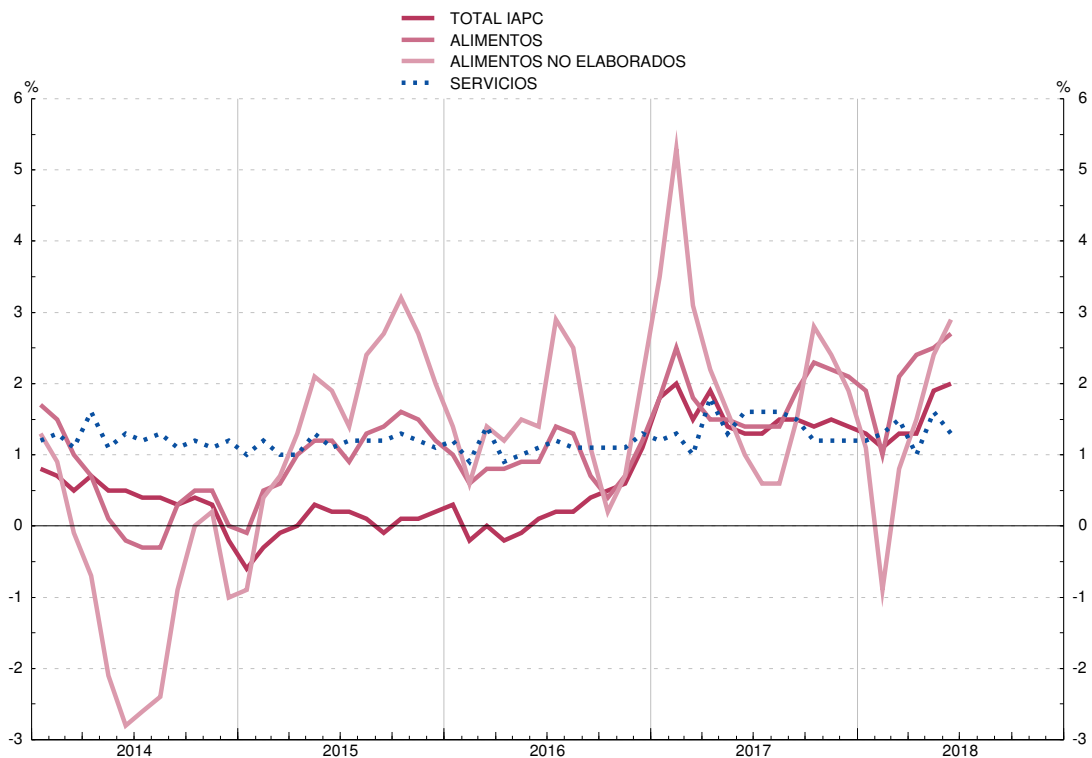

(a) Incluidas bebidas alcohólicas y tabaco.

1. PRINCIPALES INDICADORES ECONÓMICOS DE LA ZONA DEL EURO

1.6 Déficit PDE (Protocolo de Déficit Excesivo) de las Administraciones Públicas (a)

Fuente: Eurostat y BCE

Porcentajes del PIB

	Total	Países de la zona del euro								
		Bélgica	Alemania	Estonia	Irlanda	Grecia	España	Francia	Italia	Chipre
	1	2	3	4	5	6	7	8	9	10
99	-1,4	-0,6	-1,5	...	2,4	-5,8	-1,3	-1,6	-1,8	-4,0
00	-0,2	-0,1	1,0	...	4,8	-4,1	-1,0	-1,3	-1,3	-2,2
01	-2,0	0,2	-3,1	...	0,9	-5,5	-0,5	-1,4	-3,4	-2,1
02	-2,7	0,0	-3,9	0,4	-0,3	-6,0	-0,4	-3,1	-3,1	-4,1
03	-3,2	-1,8	-4,2	1,8	0,7	-7,8	-0,4	-3,9	-3,4	-5,9
04	-3,0	-0,2	-3,7	2,4	1,4	-8,8	-0,0	-3,5	-3,6	-3,7
05	-2,6	-2,6	-3,4	1,1	1,3	-6,2	1,2	-3,2	-4,2	-2,2
06	-1,5	0,3	-1,7	2,9	2,8	-5,9	2,2	-2,3	-3,6	-1,0
07	-0,6	0,1	0,2	2,7	0,3	-6,7	2,0	-2,5	-1,5	3,2
08	-2,2	-1,1	-0,2	-2,7	-7,0	-10,2	-4,4	-3,2	-2,7	0,9
09	-6,3	-5,4	-3,2	-2,2	-13,8	-15,1	-11,0	-7,2	-5,2	-5,4
10	-6,2	-4,0	-4,2	0,2	-32,1	-11,2	-9,4	-6,9	-4,2	-4,7
11	-4,2	-4,1	-1,0	1,2	-12,7	-10,3	-9,6	-5,2	-3,7	-5,7
12	-3,7	-4,2	-0,0	-0,3	-8,0	-8,9	-10,5	-5,0	-2,9	-5,6
13	-3,0	-3,1	-0,1	-0,2	-6,1	-13,2	-7,0	-4,1	-2,9	-5,1
14	-2,5	-3,1	0,5	0,7	-3,6	-3,6	-6,0	-3,9	-3,0	-9,0
15	-2,0	-2,5	0,8	0,1	-1,9	-5,7	-5,3	-3,6	-2,6	-1,3
15 IV	-2,0	-2,5	0,8	0,1	-1,9	-5,7	-5,3	-3,6	-2,6	-1,3
16 I	-1,9	-2,5	0,9	0,6	-1,7	-4,7	-5,3	-3,4	-2,6	-0,4
II	-1,7	-2,5	1,0	0,6	-1,4	-3,7	-5,3	-3,2	-2,4	-1,3
III	-1,7	-2,8	0,8	0,3	-1,4	-1,7	-4,9	-3,3	-2,5	-1,1
IV	-1,5	-2,5	1,0	-0,3	-0,5	0,6	-4,5	-3,4	-2,5	0,3
17 I	-1,3	-2,0	1,2	-0,4	-0,3	1,1	-4,2	-3,3	-2,2	0,4
II	-1,2	-1,6	1,0	-0,7	-0,5	1,1	-3,6	-3,1	-2,5	0,8
III	-1,0	-1,3	1,3	-0,7	-0,6	1,1	-3,2	-2,9	-2,4	1,8
IV	-0,9	-1,0	1,2	-0,3	-0,4	0,8	-3,1	-2,6	-2,3	1,8
18 I	-0,7	-1,0	1,4	-0,6	-0,4	1,1	-3,0	-2,6	-2,2	2,4

1. PRINCIPALES INDICADORES ECONÓMICOS DE LA ZONA DEL EURO

1.6 (Cont.) Déficit PDE (Protocolo de Déficit Excesivo) de las Administraciones Públicas (a)

Fuente: Eurostat y BCE

Porcentajes del PIB

	Países de la zona del euro									
	Letonia	Lituania	Luxemburgo	Malta	Países Bajos	Austria	Portugal	Eslovenia	Eslovaquia	Finlandia
	11	12	13	14	15	16	17	18	19	20
99	-3,7	-2,8	3,6	-6,7	0,3	-2,6	-3,0	-3,0	-7,3	1,7
00	-2,7	-3,2	5,7	-5,5	1,9	-2,1	-3,2	-3,6	-12,0	6,9
01	-2,0	-3,5	6,0	-6,1	-0,3	-0,6	-4,8	-3,9	-6,4	5,0
02	-2,2	-1,9	2,3	-5,4	-2,1	-1,3	-3,3	-2,4	-8,1	4,1
03	-1,6	-1,3	0,5	-9,1	-3,0	-1,8	-4,4	-2,6	-2,7	2,4
04	-1,0	-1,4	-1,1	-4,4	-1,7	-4,8	-6,2	-2,0	-2,3	2,2
05	-0,4	-0,3	0,2	-2,7	-0,3	-2,5	-6,2	-1,3	-2,9	2,6
06	-0,6	-0,3	1,4	-2,6	0,2	-2,5	-4,3	-1,2	-3,6	3,9
07	-0,7	-0,8	4,1	-2,3	0,2	-1,3	-3,0	-0,1	-1,9	5,1
08	-4,1	-3,1	3,3	-4,2	0,2	-1,4	-3,8	-1,4	-2,3	4,2
09	-9,1	-9,1	-0,7	-3,2	-5,4	-5,3	-9,8	-5,8	-7,8	-2,5
10	-8,7	-6,9	-0,7	-2,4	-5,0	-4,4	-11,2	-5,6	-7,5	-2,6
11	-4,3	-8,9	0,5	-2,4	-4,3	-2,6	-7,4	-6,7	-4,3	-1,0
12	-1,2	-3,1	0,3	-3,5	-3,9	-2,2	-5,7	-4,0	-4,3	-2,2
13	-1,2	-2,6	1,0	-2,4	-2,4	-2,0	-4,8	-14,7	-2,7	-2,6
14	-1,5	-0,6	1,3	-1,8	-2,3	-2,7	-7,2	-5,5	-2,7	-3,2
15	-1,4	-0,2	1,4	-1,1	-2,1	-1,0	-4,4	-2,9	-2,7	-2,8
15 IV	-1,4	-0,2	1,4	-1,1	-2,1	-1,0	-4,4	-2,9	-2,7	-2,8
16 I	-0,8	-0,2	1,4	-0,2	-1,8	-0,9	-3,8	-2,6	-2,6	-2,3
II	-0,4	0,3	1,3	0,3	-1,1	-0,9	-3,6	-2,0	-2,6	-2,4
III	0,2	0,3	1,5	0,7	-0,5	-0,6	-3,7	-1,9	-2,5	-2,1
IV	0,1	0,3	1,6	1,0	0,0	-1,6	-2,0	-1,9	-2,2	-1,8
17 I	-0,3	0,8	0,9	2,0	0,7	-1,0	-3,8	-1,3	-2,0	-1,5
II	0,3	0,8	1,1	2,1	0,8	-1,2	-3,5	-1,0	-1,6	-1,0
III	0,1	0,9	1,4	3,3	1,0	-0,9	-2,4	-0,5	-1,6	-1,2
IV	-0,5	0,5	1,5	3,9	1,2	-0,7	-3,0	0,0	-1,0	-0,6
18 I	0,2	0,4	1,4	3,3	1,6	-0,5	-0,7	0,4	-1,0	-0,4

Véanse notas al final del capítulo.

1. PRINCIPALES INDICADORES ECONÓMICOS DE LA ZONA DEL EURO

1.7 Deuda PDE (Protocolo de Déficit Excesivo) de las Administraciones Públicas (a)

Fuente: Eurostat y BCE

Porcentajes del PIB

	Total	Países de la zona del euro								
		Bélgica	Alemania	Estonia	Irlanda	Grecia	España	Francia	Italia	Chipre
	1	2	3	4	5	6	7	8	9	10
99	...	114,4	59,9	...	46,7	...	60,9	58,5	109,3	55,1
00	68,0	108,8	58,9	5,1	36,1	104,7	58,0	58,7	105,1	55,1
01	67,0	107,6	57,7	4,8	33,2	106,8	54,2	58,2	104,7	56,9
02	66,8	104,7	59,3	5,7	30,6	104,6	51,3	60,1	101,9	60,1
03	68,1	101,1	63,0	5,6	29,9	101,2	47,6	64,2	100,4	63,5
04	68,4	96,5	64,7	5,1	28,2	102,7	45,3	65,7	100,0	64,5
05	69,2	94,6	66,9	4,5	26,1	107,3	42,3	67,2	101,9	63,2
06	67,3	90,9	66,4	4,4	23,6	103,5	38,9	64,4	102,5	59,1
07	64,9	86,9	63,6	3,7	23,9	103,1	35,5	64,4	99,7	53,9
08	68,5	92,4	65,0	4,5	42,4	109,4	39,4	68,1	102,3	45,1
09	79,2	99,5	72,6	7,0	61,5	126,7	52,8	82,9	112,5	53,8
10	84,6	99,7	80,9	6,6	86,1	146,3	60,1	85,1	115,4	56,3
11	86,6	102,6	78,6	6,1	110,3	172,1	69,5	87,8	116,5	65,7
12	89,7	104,3	79,8	9,7	119,6	159,6	85,7	90,7	123,4	79,7
13	91,6	105,5	77,5	10,2	119,4	177,4	95,5	93,5	129,0	102,6
14	91,9	107,0	74,7	10,7	104,5	178,9	100,4	95,0	131,8	107,5
15	90,0	106,1	71,0	10,0	76,9	176,8	99,4	95,8	131,5	107,5
15 IV	90,0	106,1	71,0	10,0	76,9	176,8	99,4	95,8	131,5	107,5
16 I	90,9	109,3	70,8	9,8	78,5	176,1	100,8	97,0	134,2	108,2
II	90,8	109,6	70,1	9,6	75,5	180,0	100,7	98,0	134,7	107,2
III	89,8	108,7	69,4	9,5	76,0	177,8	99,9	97,4	132,1	110,1
IV	89,0	106,0	68,2	9,4	73,4	180,8	99,0	96,6	132,0	106,6
17 I	89,2	107,6	66,7	9,2	75,8	177,7	99,7	98,9	133,8	106,0
II	89,1	106,3	66,1	8,9	75,5	176,1	99,5	99,3	134,9	105,6
III	88,1	107,2	65,2	8,9	72,9	177,4	98,5	98,3	134,2	102,5
IV	86,7	103,4	64,1	9,0	68,4	178,6	98,3	96,8	131,8	97,5
18 I	86,8	106,3	62,9	8,7	69,3	180,4	98,8	97,7	133,4	94,7

1. PRINCIPALES INDICADORES ECONÓMICOS DE LA ZONA DEL EURO

1.7 (Cont.) Deuda PDE (Protocolo de Déficit Excesivo) de las Administraciones Públicas (a)

Fuente: Eurostat y BCE

Porcentajes del PIB

	Países de la zona del euro									
	Letonia	Lituania	Luxemburgo	Malta	Países Bajos	Austria	Portugal	Eslovenia	Eslovaquia	Finlandia
	11	12	13	14	15	16	17	18	19	20
99	12,2	...	6,7	62,1	58,5	66,4	51,0	23,7	47,1	44,1
00	12,1	23,5	7,5	60,9	51,3	65,9	50,3	25,9	49,6	42,5
01	13,9	22,9	6,6	65,5	48,7	66,5	53,4	26,1	48,3	41,0
02	13,2	22,1	6,5	63,2	48,2	66,3	56,2	27,3	42,9	40,2
03	13,9	20,4	6,4	69,1	49,3	65,5	58,7	26,7	41,6	42,8
04	14,3	18,7	6,5	72,0	49,6	64,8	62,0	26,8	40,6	42,7
05	11,8	17,6	6,3	70,1	48,9	68,3	67,4	26,3	33,9	40,0
06	9,9	17,2	6,9	64,6	44,5	67,0	69,2	26,0	30,8	38,2
07	8,4	15,9	6,9	62,4	42,4	64,8	68,4	22,7	29,9	34,0
08	18,7	14,6	14,4	62,7	54,5	68,5	71,7	21,6	28,2	32,7
09	35,8	28,0	15,7	67,6	56,8	79,9	83,6	34,6	36,3	41,7
10	46,8	36,2	19,8	67,5	59,3	82,7	96,2	38,4	41,2	47,1
11	42,7	37,2	18,7	70,1	61,6	82,4	111,4	46,6	43,7	48,5
12	41,2	39,8	22,0	67,8	66,3	81,9	126,2	53,8	52,2	53,9
13	39,0	38,8	23,7	68,4	67,8	81,3	129,0	70,4	54,7	56,5
14	40,9	40,5	22,7	63,8	68,0	84,0	130,6	80,3	53,5	60,2
15	36,8	42,6	22,0	58,7	64,6	84,6	128,8	82,6	52,3	63,5
15 IV	36,8	42,6	22,0	58,7	64,6	84,6	128,8	82,6	52,3	63,5
16 I	36,5	39,9	22,4	59,7	64,4	85,5	128,6	83,0	51,6	64,2
II	39,3	39,9	22,0	58,9	63,4	84,9	131,3	81,7	52,8	61,6
III	38,3	41,1	21,7	57,7	61,8	82,7	132,7	81,7	52,6	61,5
IV	40,5	40,1	20,8	56,2	62,0	83,6	129,9	78,6	51,8	63,0
17 I	39,3	39,1	24,0	56,6	59,8	81,7	130,1	80,3	53,3	62,7
II	39,9	41,7	23,4	55,0	58,9	81,4	131,7	79,8	51,7	61,8
III	38,2	39,4	23,4	53,4	57,2	80,2	130,5	78,5	51,3	60,6
IV	40,1	39,7	23,0	50,7	57,1	78,3	125,7	73,6	50,9	61,3
18 I	35,8	36,3	22,2	50,4	55,2	77,2	126,4	75,1	50,8	59,8

Véanse notas al final del capítulo.

1. PRINCIPALES INDICADORES ECONÓMICOS DE LA ZONA DEL EURO

1.8 Balances agregado y consolidado y operaciones (flujos ajustados) de las IFM residentes en la zona del euro, incluyendo el Eurosistema

mm de euros

	Balance agregado de las IFM residentes en la zona del euro, incluyendo el Eurosistema / Aggregated balance sheet of euro area MFIs, including the Eurosystem		Saldos entre las IFM residentes en la zona euro del Eurosistema / Internal position of MFIs of the euro area		Contrapartida de las transacciones monetarias de la Administración Central / Counterpart transactions of Central Government		Balance consolidado de las IFM residentes en la zona del euro, incluyendo el Eurosistema / Consolidated balance sheet of euro area MFIs, including the Eurosystem (a)		Diferencia de saldos / Monthly differences in level	Ajustes / Adjustments	Operaciones (flujos ajustados) / Transactions (adjusted flows)
	1 may 18	2 jun 18	3 may 18	4 jun 18	5 may 18	6 jun 18	7=1-3+5 may 18	8=2-4+6 jun 18			
1 ACTIVO	38 514	38 156	12 057	11 816	147	148	26 604	26 487	-118	-4	-113
2 Préstamos y créditos a residentes en la zona del euro	22 397	22 167	10 174	9 954	-	-	12 223	12 213	-10	-8	-2
3 IFM	10 174	9 954	10 174	9 954	-	-	1 019	1 016	-3	0	-3
4 Administraciones Públicas	1 019	1 016	-	-	-	-	11 203	11 197	-6	-8	1
5 Otros sectores residentes	11 203	11 197	-	-	-	-	5 075	5 096	21	8	13
6 Valores distintos de acciones y participaciones emitidos por residentes en la zona del euro	6 421	6 426	1 346	1 330	-	-	-	-	-	-	-
7 IFM	1 346	1 330	1 346	1 330	-	-	3 570	3 596	26	8	18
8 Administraciones Públicas	3 570	3 596	-	-	-	-	1 505	1 499	-5	-1	-5
9 Otros sectores residentes	1 505	1 499	-	-	-	-	-	-	-	-	-
10 Participaciones emitidas por fondos del mercado monetario	55	51	55	51	-	-	-	-	-	-	-
11 IFM	55	51	55	51	-	-	-	-	-	-	-
12 Acciones y participaciones emitidas por residentes en la zona del euro	1 213	1 194	406	407	-	-	808	787	-20	-1	-20
13 IFM	406	407	406	407	-	-	808	787	-20	-1	-20
14 Otros sectores residentes	808	787	-	-	-	-	5 086	5 022	-63	-5	-58
15 Activos frente a no residentes en la zona del euro	5 086	5 022	-	-	-	-	199	199	0	-0	0
16 Activo fijo	199	199	-	-	-	-	3 144	3 097	-45	1	-47
17 Resto de activos	3 144	3 097	76	75	147	148	-	-	-	-	-
18 Del cual: efectivo en circulación en euros	76	75	76	75	-	-	-	-	-	-	-

1.8 Aggregated and consolidated balance sheet and transactions (adjusted flows) of the euro area MFIs, including the Eurosystem

1. MAIN ECONOMIC INDICATORS OF THE EURO AREA

EUR billions

Véanse notas al final del capítulo./ See notes at the end of the chapter.

1. PRINCIPALES INDICADORES ECONÓMICOS DE LA ZONA DEL EURO

1.8 Balances agregado y consolidado y operaciones (flujos ajustados) de las IFM residentes en la zona del euro, incluyendo el Eurosistema (cont.)

mm de euros

	Balance agregado de las IFM residentes en la zona del euro, incluyendo el Eurosistema / Aggregated balance sheet of euro area MFIs, including the Eurosystem		Saldos entre las IFM residentes en la zona del euro / Internal position of MFIs of the euro area		Contrapartida de las transacciones monetarias de la Administración Central / Counterpart of monetary transactions of Central Government		Balance consolidado de las IFM residentes en la zona del euro, incluyendo el Eurosistema / Consolidated balance sheet of euro area MFIs, including the Eurosystem (a)		Diferencia de saldos / Monthly difference in level		Ajustes / Adjustments		Operaciones (flujos ajustados) / Transactions (adjusted flows)	
	1	2	3	4	5	6	7=1-3+5	8=2-4+6	9=8-7	10=9-11	11			
	may 18	jun 18	may 18	jun 18	may 18	jun 18	may 18	jun 18	may 18	jun 18	may 18	jun 18	may 18	jun 18
1 PASIVO	38 986	38 615	12 057	11 816	147	148	27 076	26 947	-129	-19	-110	1 LIABILITIES		
2 Efectivo en circulación	1 202	1 212	76	75	-	-	1 126	1 138	11	-	11	2 Currency in circulation		
3 Del cual: tenencias en euros de las IFM y el Eurosistema	76	75	76	75	-	-	-	-	-	-	-	3 Of which: holding of currency in circulation in euro		
4 Depósitos de residentes en la zona del euro	22 945	22 835	10 190	9 980	147	148	12 902	13 002	100	1	100	4 Deposits of euro area residents		
5 IFM	10 190	9 980	10 190	9 980	-	-	-	-	-	-	-	5 MFIs		
6 Administración Central	345	366	-	-	-	-	345	366	21	0	21	6 Central Government		
7 Otras Administraciones Públicas y otros sectores residentes en la zona del euro	12 410	12 488	-	-	147	148	12 557	12 636	79	1	78	7 Other General Government/other euro area residents		
8 A la vista	6 744	6 819	-	-	124	124	6 868	6 943	74	1	74	8 Overnight		
9 A plazo	3 097	3 102	-	-	6	7	3 103	3 110	7	0	6	9 With agreed maturity		
10 Hasta dos años	1 146	1 158	-	-	6	7	1 152	1 165	14	0	14	10 Up to 2 years		
11 A más de dos años	1 952	1 945	-	-	-	-	1 952	1 945	-7	0	-7	11 Over 2 years		
12 Con preaviso	2 316	2 319	-	-	17	17	2 332	2 336	4	0	4	12 Redeemable at notice		
13 Hasta tres meses	2 257	2 261	-	-	17	17	2 273	2 277	4	0	4	13 Up to 3 months		
14 A más de tres meses	59	58	-	-	-	-	59	58	-0	-0	-0	14 Over 3 months		
15 Cesiones temporales	253	248	-	-	-	-	253	248	-6	-0	-6	15 Repurchase agreements		
16 Participaciones emitidas por fondos del mercado monetario	562	545	55	51	-	-	508	494	-14	-0	-13	16 Money market funds shares/units		
19 Valores distintos de acciones y participaciones	3 448	3 427	1 346	1 330	-	-	2 102	2 097	-4	0	-5	19 Debt securities issued		
20 Hasta dos años	372	370	306	297	-	-	66	73	7	0	7	20 Up to 2 years		
21 A más de dos años	3 076	3 058	1 040	1 034	-	-	2 036	2 024	-12	0	-12	21 Over 2 years		
22 Capital y reservas	3 105	3 078	406	407	-	-	2 699	2 671	-28	-39	11	22 Capital and reserves		
23 Otros pasivos frente a no residentes en la zona del euro	4 706	4 583	-	-	-	-	4 706	4 583	-123	-2	-121	23 External liabilities		
24 Resto de pasivos	3 018	2 935	-	-	-	-	3 018	2 935	-83	21	-104	24 Remaining liabilities		
25 Posición neta de las IFM	-	-	-15	-27	-	-	15	27	11	-0	11	25 Excess of inter-MFI liabilities		

1.8 Aggregated and consolidated balance sheet and transactions (adjusted flows) of the euro area MFIs, including the Eurosystem (continuation)

1. MAIN ECONOMIC INDICATORS OF THE EURO AREA

EUR billions

1. PRINCIPALES INDICADORES ECONÓMICOS DE LA ZONA DEL EURO

1.9 Agregados monetarios de la zona del euro y contrapartidas de M3. Resumen

mm de euros

	Saldos consolidados final del periodo <i>Consolidated balances end-of-period</i>		Serie en cuadro y columna <i>Time series in table and column</i>	Operaciones (flujos ajustados) <i>Transactions (adjusted flows)</i>	Serie en cuadro y columna <i>Time series in table and column</i>	MONETARY AGGREGATES	
	may 18	jun 18				1	2
AGREGADOS MONETARIOS							
1						M1 = 2 + 3	1
2	7 994	8 080	1.10/1	85	1.11/1	M1 = 2 + 3	1
3	1 126	1 138	1.10/4	11	1.11/4	Currency in circulation	2
	6 868	6 943	1.10/5	74	1.11/5	Overnight deposits	3
4	11 420	11 523	1.10/2	103	1.11/2	M2 = M1 + (5 + 6)	4
5	1 152	1 165	1.10/6	14	1.11/6	Deposits with agreed maturity up to 2 years	5
6	2 273	2 277	1.10/7	4	1.11/7	Deposits redeemable at notice up to 3 months	6
7	12 069	12 163	1.10/3	94	1.11/3	M3 = M2 + (8 + 9 + 10 + 11)	7
8	76	73	1.10/8	-2	1.11/8	Repurchase agreements	8
9	66	73	1.10/9	7	1.11/9	Holdings of securities other than shares issued by MFIs in the euro area up to 2 years	9
10	507	494	1.10/10	-13	1.11/10	Money market funds shares / units	10
CONTRAPARTIDAS DE M3 (7 = A - B)							
A							
ACTIVOS DE LAS IFM							
11	17 931	17 925		-5		Loans to euro area residents	11
12	4 589	4 613	1.10/11	15	1.11/11	General Government	12
13	1 019	1 016		-3		Loans	13
14	3 570	3 596		18		Securities other than shares	14
15	14	14		0		Shares and other equity	15
16	13 327	13 299	1.10/12	-20	1.11/12	Other euro area residents	16
17	1 015	1 012		4		Loans	17
18	1 505	1 499		-5		Securities other than shares	18
19	808	787		-20		Shares and other equity	19
20	5 543	5 468		-58		External assets	20

1.9 Euro area monetary aggregates and counterparts to M3. Summary

1. MAIN ECONOMIC INDICATORS OF THE EURO AREA

EUR billions

Véanse notas al final del capítulo. See notes at the end of the chapter.

1. PRINCIPALES INDICADORES ECONÓMICOS DE LA ZONA DEL EURO

1.9 Agregados monetarios de la zona del euro y contrapartidas de M3. Resumen

mm de euros

	Saldos consolidados final del periodo <i>Consolidated balances end-of-period</i>		Serie en cuadro y columna <i>Time series in table and column</i>	Operaciones (flujos ajustados) <i>Transactions (adjusted flows)</i>	Serie en cuadro y columna <i>Time series in table and column</i>
	may 18	jun 18			
B PASIVOS DE LAS IFM					
21 Depósitos de la Administración Central	345	366		21	B MFIs LIABILITIES
22 Pasivos financieros a más largo plazo frente a otros residentes en la zona del euro	4 046	4 027		-19	21 Deposits of Central Government
23 Depósitos a plazo a más de dos años	1 952	1 945		-7	22 Longer-term financial liabilities to other euro area residents
24 Depósitos con preaviso superior a tres meses	59	58		-0	23 Deposits with agreed maturity over 2 years
25 Valores distintos de acciones a más de dos años	2 036	2 024		-12	24 Deposits redeemable at notice over 3 months
26 Capital y reservas	2 699	2 671		11	25 Securities other than shares with maturity over 2 years
27 Pasivos frente a no residentes en la zona del euro	4 706	4 583		-121	26 Capital and reserves
28 Otros pasivos netos	-390	-417		-46	27 External liabilities
Del cual					28 Other net liabilities
29 Cesiones temporales con Entidades de contrapartida central	-	-		-	Of which
30 Adquisiciones temporales con Entidades de contrapartida central	-	-		-	29 Central Counterparties repos
					30 Central Counterparties reverse repos
PRO MEMORIA: contrapartidas de M3 distintas del crédito a residentes en la zona del euro					MEMORANDUM ITEM: M3 counterparties different from loans to euro area residents
31 Activos - pasivos frente a no residentes en la zona del euro (20 - 27)	838	885	1.10/13	63	31 Net external assets (20 - 27)
32 Resto de activos netos (21 + 22 + 26 + 28)	-6 700	-6 647	1.10/14	33	32 Remaining net assets (21 + 22 + 26 + 28)

1.9 Euro area monetary aggregates and counterparties to M3. Summary

EUR billions

1. MAIN ECONOMIC INDICATORS OF THE EURO AREA

Véanse notas al final del capítulo. See notes at the end of the chapter.

1. PRINCIPALES INDICADORES ECONÓMICOS DE LA ZONA DEL EURO

1.14 Evolución de los agregados monetarios de la zona del euro y de la contribución de las IFM residentes en España (a)

Porcentajes

	Tasa de crecimiento interanual de los agregados de la zona del euro (b)											Media de los tres últimos meses de la tasa de crecimiento interanual	PROMEMORIA: Tasa de crecimiento de la contribución de las IFM residentes en España (c)				
	M1		M2		M3		Crédito a residentes (d)				M3 (e)		M2 (e)	M3 (e)	Crédito (d)		
	Zona del euro		Zona del euro		Zona del euro		AAPP	OSR							M3	AAPP	OSR
	SO	SD	SO	SD	SO	SD	UEM	UEM del cual		Zona del euro							
	1	2	3	4	5	6	7	8	Ptimos. SO	Ptimos. SD	11 SO		12 SD	13	14	15	16
16	9,00	8,80	4,90	4,80	5,10	5,00	12,40	2,51	2,20	2,20	4,73	4,73	16,66	6,43	6,08	8,64	-0,75
17	8,80	8,70	5,20	5,10	4,70	4,60	6,61	2,81	2,20	2,60	4,93	4,83	13,83	2,36	1,83	8,94	-0,11
17 Mar	9,10	9,00	5,10	5,00	5,20	5,10	10,93	3,13	2,40	2,40	4,83	4,80	18,89	5,63	5,08	6,80	-0,13
17 Abr	9,10	9,10	5,00	5,00	4,80	4,80	10,35	2,90	2,20	2,20	4,87	4,83	17,88	4,27	3,80	5,54	-0,32
17 May	9,00	9,20	4,90	5,10	4,70	4,90	9,61	2,91	2,20	2,20	4,90	4,93	17,49	3,62	2,98	6,09	-0,60
17 Jun	9,70	9,60	5,30	5,20	5,00	4,90	8,16	3,10	2,30	2,30	4,83	4,87	16,91	2,34	1,81	3,54	-0,33
17 Jul	9,10	9,20	4,90	5,00	4,50	4,60	7,69	2,99	2,20	2,20	4,73	4,80	16,67	2,48	1,79	4,21	-0,38
17 Ago	9,60	9,60	5,40	5,40	5,10	5,00	8,46	2,81	2,40	2,40	4,87	4,83	16,87	2,86	2,31	6,48	-0,66
17 Sep	10,00	9,90	5,50	5,40	5,20	5,20	8,35	2,77	2,40	2,40	4,93	4,93	16,46	2,89	2,35	6,93	-0,55
17 Oct	9,50	9,50	5,40	5,40	5,10	5,00	7,43	2,74	2,50	2,50	5,13	5,07	14,90	2,01	1,50	8,55	-1,07
17 Nov	9,20	9,10	5,30	5,30	5,00	4,90	6,85	2,79	2,50	2,50	5,10	5,03	14,98	2,51	2,40	8,20	-0,00
17 Dic	8,80	8,70	5,20	5,10	4,70	4,60	6,61	2,81	2,50	2,60	4,93	4,83	13,83	2,36	1,83	8,94	-0,11
18 Ene	8,60	8,80	5,10	5,30	4,50	4,60	5,44	3,08	2,90	2,90	4,73	4,70	12,36	1,72	1,21	6,62	0,26
18 Feb	8,20	8,40	4,70	4,90	4,10	4,30	5,17	2,83	2,70	2,70	4,43	4,50	11,74	1,62	1,42	8,45	-0,01
18 Mar	7,70	7,50	4,40	4,40	3,70	3,70	3,90	2,58	2,60	2,60	4,10	4,20	11,28	2,09	1,81	6,94	-0,94
18 Abr	6,90	7,00	4,00	4,10	3,70	3,80	3,19	2,92	2,70	2,70	3,83	3,93	10,57	2,09	1,83	5,03	-1,21
18 May	7,60	7,50	4,60	4,60	4,00	4,00	3,40	3,14	3,00	3,00	3,80	3,83	10,55	2,66	2,14	5,23	-0,55
18 Jun	P 7,50	7,40	4,80	4,80	4,40	4,40	3,86	2,80	2,80	2,90	4,03	4,07	11,92	4,58	3,83	5,60	-0,84

TASAS DE CRECIMIENTO INTERANUAL AGREGADOS DE LA UEM

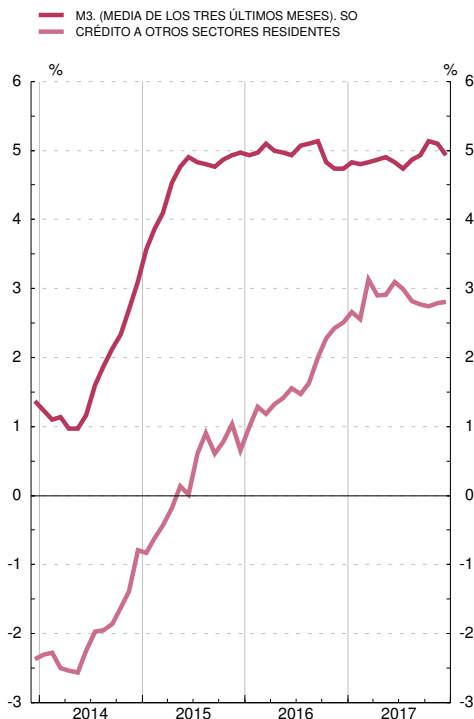

TASAS DE CRECIMIENTO INTERANUAL DE M3 Y VALOR DE REFERENCIA

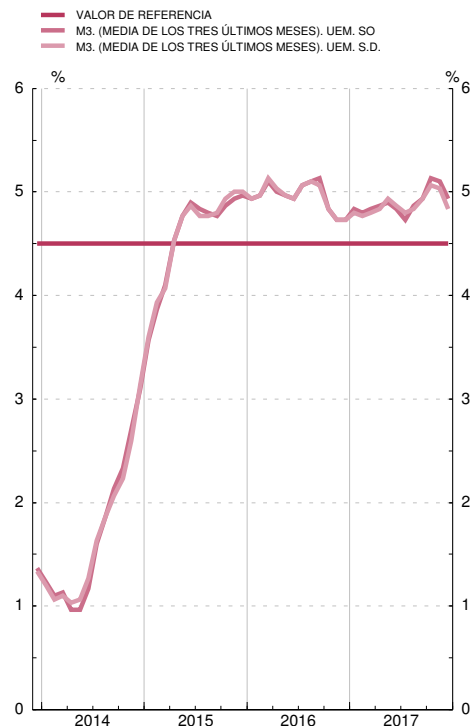

Véanse notas al final del capítulo.

1. PRINCIPALES INDICADORES ECONÓMICOS DE LA ZONA DEL EURO

1.15 Tipos de interés

Porcentajes

		Tipos de las operaciones de regulación monetaria del Eurosistema				Tipos del mercado monetario (a)			Tipos aplicados por las instituciones financieras monetarias a sectores residentes en la zona del euro (nuevas operaciones)							Rendimientos de la deuda pública (b)		
		Subastas: Operaciones de financiación		Facilidades permanentes		Depósitos (c) (d)			Depósitos				Préstamos			A tres años	A diez años	
		Principales	A plazo más largo	De crédito	De depósito	A un día (EONIA)	euribor		A hogares			A sociedades no financieras		A hogares: tasa anual equivalente (e)		A sociedades no financieras		
							A tres meses	A doce meses	A la vista	Hasta un año	A más de dos años	A la vista	Hasta un año	Crédito al consumo	Compra de vivienda	Hasta un año (f)		
		1	2	3	4	5	6	7	8	9	10	11	12	13	14	15	16	17
15	M	0,05	0,05	0,30	-0,30	-0,107	-0,02	0,17	0,15	0,79	1,19	0,19	0,28	6,54	2,57	2,86	0,06	1,27
16	M	0,00	0,00	0,25	-0,40	-0,319	-0,26	-0,03	0,09	0,54	0,87	0,10	0,16	6,28	2,34	2,46	-0,22	0,93
17	M	0,00	0,00	0,25	-0,40	-0,355	-0,33	-0,15	0,05	0,38	0,75	0,05	0,08	6,15	2,22	2,21	-0,26	1,17
17	Jul	0,00	0,00	0,25	-0,40	-0,359	-0,33	-0,15	0,05	0,39	0,76	0,04	0,10	6,28	2,22	2,21	-0,21	1,21
	Ago	0,00	0,00	0,25	-0,40	-0,356	-0,33	-0,16	0,05	0,36	0,75	0,04	0,10	6,34	2,21	2,21	-0,29	1,04
	Sep	0,00	0,00	0,25	-0,40	-0,358	-0,33	-0,17	0,05	0,36	0,74	0,04	0,06	6,21	2,20	2,18	-0,32	1,11
	Oct	0,00	0,00	0,25	-0,40	-0,359	-0,33	-0,18	0,05	0,36	0,75	0,04	0,11	6,16	2,18	2,15	-0,30	1,15
	Nov	0,00	0,00	0,25	-0,40	-0,349	-0,33	-0,19	0,04	0,34	0,75	0,04	0,08	6,14	2,16	2,15	-0,35	0,95
	Dic	0,00	0,00	0,25	-0,40	-0,342	-0,33	-0,19	0,04	0,35	0,73	0,04	0,06	5,80	2,15	2,11	-0,32	0,88
18	Ene	0,00	-	0,25	-0,40	-0,362	-0,33	-0,19	0,04	0,37	0,69	0,04	0,05	6,28	2,14	2,10	-0,20	1,03
	Feb	0,00	0,00	0,25	-0,40	-0,365	-0,33	-0,19	0,04	0,36	0,69	0,04	0,08	6,19	2,14	2,11	-0,13	1,27
	Mar	0,00	0,00	0,25	-0,40	-0,364	-0,33	-0,19	0,04	0,36	0,67	0,04	0,08	6,05	2,14	2,12	-0,15	1,17
	Abr	0,00	0,00	0,25	-0,40	-0,366	-0,33	-0,19	0,04	0,37	0,61	0,04	0,06	6,15	2,13	2,09	-0,21	1,13
	May	0,00	0,00	0,25	-0,40	-0,363	-0,33	-0,19	0,04	0,36	0,57	0,03	0,08	6,39	2,13	2,07	-0,07	1,24
	Jun	0,00	0,00	0,25	-0,40	-0,362	-0,32	-0,18	0,04	0,34	0,63	0,04	0,06	6,10	2,12	2,03	0,12	1,29
	Jul	0,00	0,00	0,25	-0,40	-0,364	-0,32	-0,18	0,07	1,20

OPERACIONES DE REGULACIÓN MONETARIA DEL EUROSISTEMA MERCADO MONETARIO Y DEUDA PÚBLICA

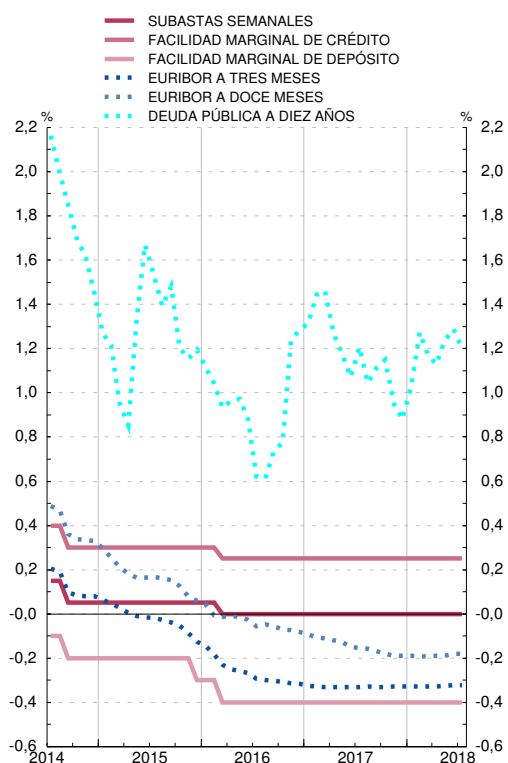

TIPOS APLICADOS POR LAS IFM A SECTORES RESIDENTES EN LA ZONA DEL EURO

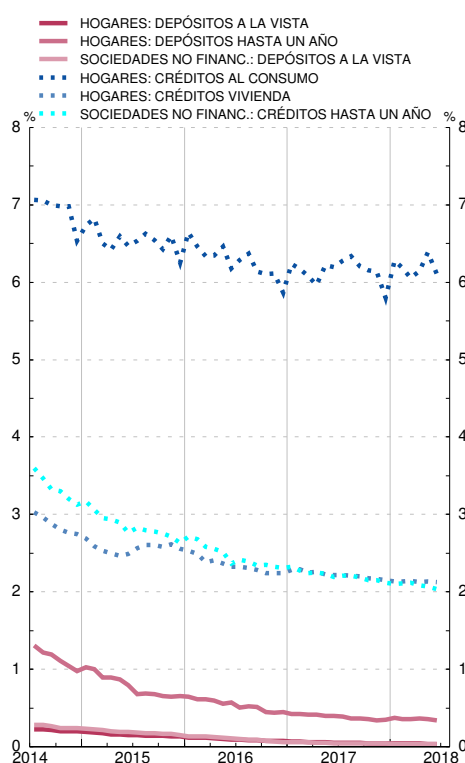

Véanse notas al final del capítulo.

1. PRINCIPALES INDICADORES ECONÓMICOS
DE LA ZONA DEL EURO

1.16 Tipos de cambio (a)

Medias del período. Unidades de moneda nacional por ecu o euro (bilateral); Índice 1999 I = 100 (efectivo)

	Dólar estadouni- dicense	Yen japonés	Franco suizo	Libra esterlina	Corona sueca	Corona danesa	Corona noruega	Dólar canadiense	Tipo de cambio efectivo del euro (b)	
									Nominal	Real
	1	2	3	4	5	6	7	8	9	10
12	1,285	102,6	1,205	0,811	8,71	7,44	7,48	1,285	97,7	94,8
13	1,328	129,7	1,231	0,849	8,65	7,46	7,81	1,368	101,0	97,7
14	1,328	140,4	1,215	0,806	9,10	7,45	8,36	1,466	101,4	97,2
15	1,109	134,3	1,068	0,726	9,35	7,46	8,95	1,418	91,7	87,6
16	1,107	120,3	1,090	0,819	9,47	7,45	9,29	1,466	94,3	89,5
17	1,130	126,7	1,112	0,876	9,64	7,44	9,33	1,465	96,6	91,4
17 Feb	1,064	120,2	1,066	0,853	9,48	7,43	8,86	1,394	93,4	88,9
<i>Mar</i>	1,068	120,7	1,071	0,866	9,53	7,44	9,09	1,431	94,0	89,2
<i>Abr</i>	1,072	118,3	1,073	0,848	9,59	7,44	9,20	1,441	93,7	89,0
<i>May</i>	1,106	124,1	1,090	0,856	9,71	7,44	9,40	1,504	95,6	90,5
<i>Jun</i>	1,123	124,6	1,087	0,877	9,75	7,44	9,50	1,494	96,3	91,2
<i>Jul</i>	1,151	129,5	1,106	0,886	9,59	7,44	9,40	1,464	97,6	92,4
<i>Ago</i>	1,181	129,7	1,140	0,911	9,55	7,44	9,32	1,489	99,0	93,6
<i>Sep</i>	1,191	131,9	1,147	0,895	9,53	7,44	9,33	1,464	99,0	93,6
<i>Oct</i>	1,176	132,8	1,155	0,891	9,61	7,44	9,40	1,480	98,6	93,1
<i>Nov</i>	1,174	132,4	1,164	0,888	9,85	7,44	9,61	1,498	98,5	93,0
<i>Dic</i>	1,184	133,6	1,169	0,883	9,94	7,44	9,84	1,511	98,8	93,3
18 Ene	1,220	135,3	1,172	0,883	9,82	7,45	9,65	1,517	99,4	93,9
<i>Feb</i>	1,235	133,3	1,154	0,884	9,94	7,45	9,67	1,553	99,6	93,9
<i>Mar</i>	1,234	130,9	1,168	0,883	10,16	7,45	9,58	1,594	99,7	94,2
<i>Abr</i>	1,228	132,2	1,189	0,872	10,37	7,45	9,62	1,562	99,5	93,9
<i>May</i>	1,181	129,6	1,178	0,877	10,34	7,45	9,56	1,520	98,1	92,8
<i>Jun</i>	1,168	128,5	1,156	0,879	10,28	7,45	9,47	1,533	97,9	92,7
<i>Jul</i>	1,169	130,2	1,162	0,887	10,31	7,45	9,50	1,536

Véanse notas al final del capítulo

NOTAS A LOS CUADROS DEL CAPÍTULO 1. PRINCIPALES INDICADORES DE LA ZONA DEL EURO

Cuadro 1.2

Fuente: BCE.

- Datos no consolidados.
- Incluye las adquisiciones netas de objetos valiosos y activos no producidos.

Cuadro 1.6

Fuentes: Eurostat y BCE.

- Datos correspondientes al SEC 2010.

Cuadro 1.7

Fuentes: Eurostat y BCE.

- Datos correspondientes al SEC 2010.

Cuadro 1.8

Fuentes: BCE y elaboración propia.

- Incluye, además, la contrapartida de las transacciones monetarias de la Administración Central.

Cuadro 1.9

Fuentes: BCE y elaboración propia.

Cuadro 1.10

Fuente: BCE.

- Los datos corresponden a la composición por países de la zona del euro en sus distintas etapas.
- Incorpora los ajustes introducidos en determinados instrumentos (participaciones en fondos del mercado monetario, instrumentos del mercado monetario y valores distintos de acciones a menos de dos años), emitidos por IFM residentes en la zona del euro, con el fin de deducir la parte de tales emisiones que, por estar en poder de no residentes, no debe incluirse en M3. Estos ajustes, que no se habían podido introducir hasta el año 2001, por las limitaciones de las fuentes estadísticas, se han llevado a cabo en dos etapas y han supuesto la modificación de la serie histórica desde enero de 1999 inclusive. En la primera etapa (mayo de 2001) se revisó la parte correspondiente a las participaciones en los fondos del mercado monetario, y en la segunda (octubre de 2001), la correspondiente a los restantes instrumentos. Para más detalles, véase recuadro 1 del *Boletín Mensual del BCE* de noviembre de 2001.

Por otra parte, para los datos desde junio de 2010 en adelante las cesiones temporales con Entidades de Contrapartida Central se han excluido del componente de la M3 "Cesiones temporales" y, de la misma forma, las adquisiciones temporales a través de Entidades de Contrapartida Central se han excluido de las contrapartidas de la M3, en concreto del concepto "Créditos a otros sectores residentes en la zona euro". Estas operaciones se han incluido ahora en la categoría residual "Resto".

- Incluye préstamos y valores.

Cuadro 1.11

Fuente: BCE.

- Los datos corresponden a la composición por países de la zona del euro en sus distintas etapas.
- Véase nota (b) del Cuadro 1.10.
- Incluye préstamos y valores.

Cuadro 1.12

Fuente: BCE.

- Los datos corresponden a la composición por países de la zona del euro en sus distintas etapas.
- Se puede obtener un detalle del método utilizado para el cálculo de las series desestacionalizadas en la publicación del BCE «Seasonal adjustment of monetary aggregates and HICP for the euro area», agosto 2000.
- Véase nota (b) del Cuadro 1.10.

Cuadro 1.13

Fuente: BCE.

- Los datos corresponden a la composición por países de la zona del euro en sus distintas etapas.
- Cuadro incluido entre los requerimientos del FMI en el contexto de las Normas Especiales de Distribución de Datos (NEDD).
- Véase nota (b) del Cuadro 1.10.
- Incluye créditos y valores.
- Estos agregados excluyen el efectivo en manos del público, que está incluido entre las contrapartidas. Desde enero de 2002 se ha calculado el efectivo en manos del público aplicando a los billetes de euro en circulación el porcentaje que se asigna al Banco de España de acuerdo con el sistema contable establecido en el Eurosistema (véase nota al balance de situación resumido que figura al final de este boletín), más las monedas en euros y los billetes y monedas en pesetas no cambiados a euros, menos las tenencias de efectivo de las IFM. Desde enero de 2003 se han excluido los billetes y monedas en pesetas no convertidos a euros.

Cuadro 1.14

Fuentes: BCE y BE.

- Los datos corresponden a la composición por países de la zona del euro en sus distintas etapas.
- Tasas calculadas sobre operaciones (flujos ajustados).
- La contribución de las IFM residentes en España está referida a las series originales.
- Incluye préstamos y valores.

e. Tasas calculadas sobre las contribuciones que excluyen el efectivo [véase nota (e) del Cuadro 1.13].

Cuadro 1.15

Fuente: BCE.

- a. Los tipos mensuales y anuales son medias del periodo, excepto el tipo a un día hasta diciembre de 1998.
- b. Hasta diciembre de 1998, los rendimientos de la zona del euro a 3 años son datos a fin de periodo, y los rendimientos a 10 años son medias del periodo. A partir de entonces, todos los rendimientos son medias del periodo.
- c. Para fechas anteriores a enero de 1999, los tipos de interés sintéticos de la zona del euro se han calculado ponderando los tipos de interés nacionales por el PIB.
- d. A partir de enero de 1999, la columna 5 recoge el índice medio del tipo del euro a un día (EONIA); el resto de tipos de interés del mercado monetario son, a partir de enero de 1999, los tipos interbancarios de oferta de la zona del euro (euríbor).
- e. La tasa anual equivalente es la tasa media ponderada de todos los plazos, que es igual al coste total de los préstamos. Este coste total comprende un componente de tipo de interés y un componente de comisiones.
- f. Tipo de interés aplicado a préstamos hasta 1 millón de euros.

Cuadro 1.16

Fuente: BCE. Boletín Económico, «Estadísticas», cuadros 2.8 y 2.9.

- a. Hasta diciembre de 1998, tipos de cambio del ecu (fuente: BPI); a partir de enero de 1999, tipos de cambio del euro.
- b. Los tipos de cambio efectivos del euro son índices calculados por el BCE basados en medias ponderadas de los tipos de cambio bilaterales del euro. Una variación positiva indica una apreciación del euro. Las ponderaciones se basan en el comercio de manufacturas con los principales socios comerciales de la zona, y captan los efectos de terceros mercados. El tipo de cambio efectivo real se calcula utilizando como deflactor el índice de precios de consumo (IPC). Para más información sobre el cálculo de los tipos de cambio efectivos, véanse las notas generales del Cuadro 2.8 del boletín económico del BCE, que pueden descargarse de la dirección del BCE en Internet (www.ecb.europa.eu).

CAPÍTULO 2 PRINCIPALES INDICADORES ECONÓMICOS

2. PRINCIPALES INDICADORES ECONÓMICOS

2.1 Contabilidad Nacional de España (a)
Base 2010

(Última información disponible publicada por el INE el 31/05/2018)

Tasas de variación interanual

	2015		2016		2017				2018	
			IV	I	II	III	IV	I	I	
A. PIB Y AGREGADOS DE LA DEMANDA										
1. Gasto en consumo final	2,5	2,2	2,1	1,9	2,2	2,1	2,5	2,6		
1.1. Gasto en consumo final de los hogares y de las ISFLSH	3,0	2,4	2,8	2,2	2,4	2,4	2,5	2,8		
1.2. Gasto en consumo final de las AAPP	0,8	1,6	-0,0	1,0	1,5	1,4	2,4	1,9		
2. Formación bruta de capital fijo	3,3	5,0	2,7	4,9	3,9	5,6	5,6	3,5		
2.1. Activos fijos materiales	3,4	5,2	2,8	5,2	4,1	5,7	6,0	3,7		
2.1.1. Construcción	2,4	4,6	3,1	4,5	4,3	5,1	4,8	4,7		
2.1.2. Bienes de equipo y activos cultivados	4,9	6,1	2,5	6,1	3,9	6,6	7,7	2,2		
2.2. Activos fijos inmateriales	2,7	3,7	2,1	3,5	2,9	5,0	3,3	2,9		
3. Variación de existencias (aportación al crecimiento del PIB)	-0,6	-0,5	-0,1	0,1	0,0	0,2	0,1	0,1		
4. DEMANDA NACIONAL (1 + 2 + 3)	2,6	2,9	2,0	2,6	2,6	3,0	3,3	2,8		
5. Exportaciones de bienes y servicios	4,8	5,0	4,5	5,6	4,5	5,6	4,4	3,2		
5.1. Exportaciones de bienes	3,1	5,0	2,3	5,9	3,1	5,7	5,3	1,9		
5.2. Exportaciones de servicios	8,8	5,1	9,7	4,9	7,8	5,5	2,3	6,2		
Del cual: Consumo de no residentes en el territorio económico	9,7	8,5	11,7	10,9	9,2	10,1	4,2	5,2		
6. Importaciones de bienes y servicios	2,7	4,7	1,6	4,5	3,1	5,9	5,2	2,8		
6.1. Importaciones de bienes	1,3	5,0	0,1	4,7	2,9	6,5	6,2	2,3		
6.2. Importaciones de servicios	9,3	3,0	8,2	3,8	3,7	3,3	1,4	5,0		
Del cual: Consumo de residentes en el resto del mundo	13,4	10,0	16,6	8,1	13,6	11,2	7,5	11,9		
7. PIB A PRECIOS DE MERCADO (4 + 5 - 6)	3,3	3,1	3,0	3,0	3,1	3,1	3,1	3,0	3,0	
B. PRECIOS Y COSTES										
1. Deflactor del consumo final de los hogares y de las ISFLSH	-0,1	1,8	1,0	2,2	1,9	1,5	1,4	1,2		
2. Deflactor del PIB	0,3	1,0	0,5	0,7	0,9	1,0	1,2	1,3		
3. Remuneración por asalariado	-0,3	0,1	-0,5	0,3	-0,2	0,3	0,2	0,4		
4. Costes laborales unitarios	-0,6	-0,1	-0,7	-0,0	-0,3	0,0	-0,0	0,1		
C. MERCADO DE TRABAJO										
1. Puestos de trabajo equivalentes a tiempo completo										
1.1. Ocupados	3,0	2,8	2,7	2,6	2,9	2,9	2,9	2,6		
1.1.1. Asalariados	3,3	3,1	2,9	2,8	3,2	3,2	3,3	3,2		
1.1.2. Autónomos	1,4	0,9	1,5	1,4	1,3	0,9	-0,1	-0,8		

(Latest released INE information as at 31/05/2018)

2.1 National Accounts of Spain (a)

Base year 2010

Annual percentage changes

2. MAIN ECONOMIC INDICATORS

2. PRINCIPALES INDICADORES ECONÓMICOS

2.1 Contabilidad Nacional de España (cont.) (a) Base 2010

(Última información disponible publicada por el INE el 31/05/2018)

Miliones de euros

	2015	2016	2017				2018	
			I	II	III	IV	I	I
Pro memoria:								
A. PIB pm a precios corrientes								
A.1 Serie corregida de efectos estacionales y calendario	1 118 522	1 163 662	285 748	289 537	292 170	296 207	298 023	
A.2 Serie de datos brutos	1 118 522	1 163 662	277 804	294 954	287 035	303 869	288 713	

Memorandum items:
A. GDP at current market prices

A.1 Seasonally- and working-day-adjusted series

A.2 Original data series

(Latest released INE information as at 31/05/2018)

2. MAIN ECONOMIC INDICATORS

2.1 National Accounts of Spain (cont d) (a) Base year 2010

EUR millions

Fuente: INE. / Source: INE.

(a) Series oficiales de la CNE elaboradas según el SEC2010. Salvo indicación en contrario, índices de volumen encadenado 2010=100 series corregidas de efectos estacionales y de calendario. / Official National Accounts of Spain (CNE) series, compiled according to ESA2010. Unless indicated otherwise, volume chain-linked indices 2010=100, the series are seasonally and working-day-adjusted data.

2. PRINCIPALES INDICADORES ECONÓMICOS

2.2 Economía nacional (consolidada). Cuenta de operaciones no financieras (a) Base 2010

(Última información disponible publicada por el INE el 28/03/2018)

Millones de euros

	2015	2016	2016 III	2016 IV	2017 I	2017 II	2017 III	2017 IV
1. PIB a precios de mercado	1 079 998	1 118 522	276 610	291 279	277 804	294 954	287 035	303 869
2. Remuneración de asalariados	2 083	2 119	583	534	577	587	604	595
Del resto del mundo	2 391	2 376	648	606	636	657	688	673
Al resto del mundo (-)	-308	-257	-65	-72	-59	-70	-84	-78
3. Impuestos sobre la producción y las importaciones al resto del mundo (-)	-2 459	-2 611	-449	-511	-458	-1 139	-478	-524
4. Subvenciones del resto del mundo	4 597	5 955	162	4 081	521	832	170	4 246
5. Rentas de la propiedad	-6 512	-5 717	-1 775	64	-174	-3 147	-1 601	-798
Del resto del mundo	46 321	44 556	10 328	11 789	11 085	11 629	10 330	12 022
Al resto del mundo (-)	-52 833	-50 273	-12 103	-11 725	-11 259	-14 776	-11 931	-12 820
6. Transferencias corrientes	-11 242	-12 347	-3 287	-2 729	-3 244	-2 532	-3 230	-1 407
Del resto del mundo	13 196	13 833	3 077	4 079	3 162	3 787	2 919	4 763
Al resto del mundo (-)	-24 438	-26 180	-6 364	-6 808	-6 406	-6 319	-6 149	-6 170
7. Renta nacional disponible (1 a 6)	1 066 465	1 105 921	271 844	292 718	275 026	289 555	282 500	305 981
8. Gasto en consumo final (-) (b)	-835 258	-855 613	-208 966	-221 767	-219 002	-222 097	-215 567	-229 907
9. Ahorro nacional bruto (7 + 8)	231 207	250 308	62 878	70 951	56 024	67 458	66 933	76 074
10. Transferencias de capital	6 799	2 253	323	930	144	551	423	921
Del resto del mundo	7 072	2 536	362	1 090	219	598	471	1 110
Al resto del mundo (-)	-273	-283	-39	-160	-75	-47	-48	-189
11. Adquisiciones menos cesiones de activos no financieros no producidos (-)	273	429	54	31	218	80	161	151
12. Formación bruta de capital (-)	-220 227	-229 161	-55 064	-62 929	-56 355	-61 763	-59 663	-68 276
13. Capacidad (+) o necesidad (-) de financiación de la nación (9 a 12)	18 052	23 829	8 191	8 983	31	6 326	7 854	8 870
14. Capacidad (+) o necesidad (-) de financiación de la nación en % del PIBpm (13/1)*100 (c)	1,67	2,13	0,73	0,80	0,00	0,54	0,67	0,76

(Latest released INE information as at 28/03/2018)

2.2 Total economy (consolidated). Non-financial transactions account (a) Base year 2010

Fuente: INE. / Source: INE

(a) Series oficiales según SEC2010 (Base 2010). Cuenta del Resto del mundo y agregados macroeconómicos. Series de datos brutos. / Official National Accounts of Spain series compiled according to SEC2010 (Base 2010), rest of the world account and macroeconomic aggregates Original data series.

(b) El gasto en consumo final puede realizarse en el territorio económico o en el resto del mundo. Luego incluye el consumo de los residentes en el resto del mundo, que, posteriormente, se deduce en la rúbrica Importaciones de bienes y servicios. / Final consumption expenditure may take place on the domestic territory or abroad. It therefore includes residents' consumption abroad, which is subsequently deducted in Imports of goods and services.

(c) Los porcentajes de los trimestres se calculan: 1) Cuando se dispone del PIB de los cuatro trimestres del año en cuestión se toma como referencia el PIB del año; 2) Cuando no se dispone del PIB de los cuatro trimestres del año en cuestión se toma como referencia el PIB anual que resulta de agregar el PIB trimestral de los últimos cuatro trimestres. / The quarterly percentages are calculated: 1) When the GDP for the four quarters of the year in question is available, using the GDP for the four quarters of the year in question is not available, using the annual GDP obtained by aggregating the quarterly GDP figures for the last four quarters.

2. MAIN ECONOMIC INDICATORS EUR millions

(a) Series oficiales según SEC2010 (Base 2010). Cuenta del Resto del mundo y agregados macroeconómicos. Series de datos brutos. / Official National Accounts of Spain series compiled according to SEC2010 (Base 2010), rest of the world account and macroeconomic aggregates Original data series.

(b) El gasto en consumo final puede realizarse en el territorio económico o en el resto del mundo. Luego incluye el consumo de los residentes en el resto del mundo, que, posteriormente, se deduce en la rúbrica Importaciones de bienes y servicios. / Final consumption expenditure may take place on the domestic territory or abroad. It therefore includes residents' consumption abroad, which is subsequently deducted in Imports of goods and services.

(c) Los porcentajes de los trimestres se calculan: 1) Cuando se dispone del PIB de los cuatro trimestres del año en cuestión se toma como referencia el PIB del año; 2) Cuando no se dispone del PIB de los cuatro trimestres del año en cuestión se toma como referencia el PIB anual que resulta de agregar el PIB trimestral de los últimos cuatro trimestres. / The quarterly percentages are calculated: 1) When the GDP for the four quarters of the year in question is available, using the GDP for the four quarters of the year in question is not available, using the annual GDP obtained by aggregating the quarterly GDP figures for the last four quarters.

2. PRINCIPALES INDICADORES ECONÓMICOS

2.3 Economía nacional. Cuentas corrientes y de capital
Detalle por sectores institucionales. (Primera parte)
Base 2010

Periodo de referencia: 2015 (Última información disponible publicada por el INE el 30/09/2016)

Millones de euros

	Economía nacional (no consolidada)/ National economy (non-consolidated) (S.1)	Instituciones financieras/ Financial institutions (S.12)	Administraciones públicas/ General government (S.13)	Sociedades no financieras/ Non-financial corporations (S.11)	Hogares e instituciones sin fines de lucro/ Households and non-profit institutions (S.14,15)	Operaciones no realizadas/ Unrecorded transactions	Operaciones entre sectores residentes/ Transactions between resident sectors	Economía nacional (consolidada)/ National economy (consolidated) (S.17)	Resto del mundo/ Rest of the world (S.2)	Total (S.1+S.2)
I. CAPACIDAD (+) /NECESIDAD (-) DE FINANCIACIÓN (II - III)	21 287	18 627	-55 163	30 641	27 182	-	7	8	9	10
II. RECURSOS	3 620 620	170 876	576 085	1 534 595	1 239 220	99 844	785 638	2 834 982	396 178	4 016 798
1. Producción de bienes y servicios	2 142 792	65 623	204 314	1 470 211	302 800	99 844	-	2 142 792	-	2 142 792
2. Importaciones de bienes y servicios	-	-	-	-	-	-	-	330 527	330 527	330 527
3. Remuneración de asalariados	512 420	-	-	-	512 420	-	-	512 420	315	512 735
4. Impuestos netos de subvenciones sobre producción e importaciones	115 108	-	115 108	-	-	-	-	115 108	-2 828	112 280
5. Rentas de la propiedad	182 884	74 590	8 723	46 032	53 539	-	137 334	45 550	51 234	234 118
6. Transferencias corrientes	532 447	31 423	248 304	12 310	240 410	-	520 069	12 378	23 664	556 111
7. Transferencias sociales en especie	129 817	-	-	-	129 817	-	129 817	-	-	129 817
8. Ajuste por la variación de la participación neta de los hogares en los fondos de pensiones	-1 582	-	-	-	-1 582	-	-1 582	-	-	-1 582
9. Transferencias de capital a cobrar	17 438	941	6 733	5 414	4 350	-	10 422	7 016	282	17 720
10. Transferencias de capital a pagar (-)	-10 704	-1 701	-7 097	628	-2 534	-	-10 422	-282	-7 016	-17 720
III. EMPLEOS	3 599 333	152 249	631 248	1 503 954	1 212 038	99 844	785 638	2 813 695	417 465	4 016 798
1. Consumos intermedios	1 067 153	28 439	57 142	895 868	85 704	-	-	1 067 153	-	1 067 153
2. Exportaciones de bienes y servicios	-	-	-	-	-	-	-	356 873	356 873	356 873
3. Remuneración de asalariados	510 344	20 290	119 125	326 467	44 462	-	-	510 344	2 391	512 735
4. Impuestos netos de subvenciones sobre producción e importaciones	112 280	2 939	459	2 939	6 099	99 844	-	112 280	-	112 280
5. Rentas de la propiedad	188 568	59 783	33 238	86 682	8 865	-	137 334	51 234	45 550	234 118
6. Transferencias corrientes	543 733	36 848	186 572	38 714	281 599	-	520 069	23 664	12 378	556 111
7. Transferencias sociales en especie	129 817	-	118 542	-	11 275	-	129 817	-	-	129 817
8. Gasto en consumo final/Consumo final efectivo	833 524	-	89 947	-	743 577	-	-	833 524	-	833 524
9. Ajuste por la variación de la participación neta de los hogares en los fondos de pensiones	-1 582	-1 582	-	-	-	-	-1 582	-	-	-1 582
10. Formación bruta de capital fijo	212 069	5 532	27 005	150 078	29 454	-	-	212 069	-	212 069
11. Adquisiciones menos cesiones de activos no financieros no producidos	-273	-	-685	-210	622	-	-	-273	273	-
12. Variedades y adq. neta de objetos valiosos	3 700	-	-97	3 416	381	-	-	3 700	-	3 700

Reference period: 2015 (Information of the INE as at 30/09/2016)

2. MAIN ECONOMIC INDICATORS
EUR millions

2.3 Total economy. Current and capital accounts
by institutional sector
Base year 2010

2. PRINCIPALES INDICADORES ECONÓMICOS

2.3 Economía nacional. Cuentas corrientes y de capital
Detalle por sectores institucionales. (cont.)
Base 2010

Miliones de euros

Período de referencia: 2015 (Última información disponible publicada por el INE el 30/09/2016)

	1	2	3	4	5	6	7	8	9	10	Total (S.1+S.2)
	Economía nacional (no consolidada)/ National economy (non-consolidated) (S.1)	Instituciones financieras/ Financial institutions (S.12)	Administraciones Públicas/ General government (S.13)	Sociedades no financieras/ Non-financial corporations (S.11)	Hogares e instituciones sin fines de lucro/ Households and non-profit institutions (S.14,15)	Operaciones no realizadas/ Unrecorded transactions	Operaciones entre sectores residentes/ Transactions between resident sectors	Economía nacional (consolidada)/ National economy (consolidated) (S.1*)	Resto del mundo/ Rest of the world (S.2)		
IV. SALDOS CONTABLES											
1. Cuenta de producción: PIB/Valor añadido bruto	1 075 639	37 184	147 172	574 343	217 096	99 844	-	1 075 639	-	-	-
2. Cuenta de explotación: Excedente bruto de explotación y renta mixta bruta	453 015	13 955	27 588	244 937	166 535	-	-	453 015	-	-	-
3. Cuenta de asignación de la renta primaria: Renta Nacional Bruta (RNB)/saldo de rentas primarias bruto	1 074 859	28 762	118 181	204 287	723 629	-	-	1 074 859	-	-	-
4. Cuenta de distribución secundaria de la Renta: RNB/Renta disponible bruta	1 063 573	23 337	179 913	177 883	682 440	-	-	1 063 573	-	-	-
5. Cuenta de redistribución de la renta en especie: RNDAB/Renta disponible ajustada bruta	1 063 573	23 337	61 371	177 883	800 982	-	-	1 063 573	-	-	-
6. Cuenta de bienes y servicios, y de operaciones corrientes del resto del mundo:											
6.1. Saldo de intercambios exteriores de bienes y servicios	-	-	-	-	-	-	-	-	-26 346	-	-
6.2. Saldo de operaciones corrientes con el exterior	-	-	-	-	-	-	-	-	-14 280	-	-
7. Cuenta de utilización de la renta disponible: ANB/Ahorro bruto	230 049	24 919	-28 576	177 883	55 823	-	-	230 049	-	-	-
8. Cuenta de adquisiciones de activos no financieros: capacidad (+)/necesidad (-) de financiación	21 287	18 627	-55 163	30 641	27 182	-	-	21 287	-21 287	-	-
IV. BALANCING ITEMS											
1. Production account: GDP/Gross value added											
2. Generation of income account: Gross operating surplus and mixed income											
3. Allocation of primary income account: GNI/Gross balance of primary income											
4. Secondary distribution of income account: GNDI/Gross disposable income											
5. Redistribution of income in kind account: GNADI/Gross adjusted disposable income											
6. Accounts of goods and services, and current transactions of the rest of the world:											
6.1. External balance of goods and services									-26 346		
6.2. Current external balance									-14 280		
7. Use of income account: GNS/Gross saving											
8. Acquisition of non-financial assets account: Net lending (+) or net borrowing (-)											

Reference period: 2015 (Information of the INE as at 30/09/2016)

2. MAIN ECONOMIC INDICATORS

2.3 Total economy. Current and capital accounts
by institutional sector (cont'd)
Base Year 2010

Fuente: INE. / Source: INE.

2. PRINCIPALES INDICADORES ECONÓMICOS

2.4 Cuentas de operaciones financieras. Detalle por sectores institucionales (SEC 2010)

Periodo de referencia: 2018-I (Última información disponible publicada en 16/07/2018)

Millones de euros

	TOTAL ECONOMÍA (no consolidada) (S.1)	TOTAL ECONOMÍA (consolidada) (S.1*)	Operaciones entre sectores residentes/ Transactions between residents and non-profit sectors	Hogares e instituciones sin fines de lucro (S.14.5) Households and non-profit institutions (S.14.5)	Sociedades no financieras (S.11) Non-financial corporations (S.11)	Administraciones públicas (S.13) General government (S.13)	Instituciones financieras (S.12) Financial institutions (S.12)	Resto del mundo (S.2) REST OF THE WORLD (S.2)	Total/ Total	I. NET ACQUISITION OF FINANCIAL ASSETS (F)
	1=2 a 5	7=1+6	6	5	4	3	2	8	9=1+8	
I. ADQUISICIONES NETAS DE ACTIVOS FINANCIEROS (F)	50 305	6 935	18 330	10 751	7 140	6 935	25 480	31 976	81 659	I. NET ACQUISITION OF FINANCIAL ASSETS (F)
1. Oro monetario y DEG (F.1)	4	4	-	-	-	-	4	4	4	1. Monetary gold and SDRs (F.1)
2. Efectivo y depósitos (F.2)	6 218	10 795	-5 946	-5 320	-4 111	10 795	4 854	10 725	16 942	2. Currency and deposits (F.2)
2.1. Efectivo (F.21)	-2 989	161	-2 956	-2 835	-315	-	-754	2 203	-786	2.1. Currency (F.21)
2.2. Depósitos transferibles (F.22)	21 536	1 798	21 536	9 258	-539	11 020	22 495	959	22 495	2.2. Transferable deposits (F.22)
2.3. Otros depósitos (F.29)	-12 329	2 895	-24 526	-11 742	-3 258	-225	-16 997	7 563	-4 767	2.3. Other deposits (F.29)
3. Valores representativos de deuda (F.3)	27 410	25 127	11 182	3 164	-362	-519	1 505	11 442	38 852	3. Debt securities (F.3)
3.1. Valores a corto plazo (F.31)	9 222	-9 398	-5 103	-28	390	-186	-481	-615	-9 837	3.1. Short term (F.31)
3.2. Valores a largo plazo (F.32)	36 632	34 525	16 285	3 192	-752	-333	1 986	12 056	48 689	3.2. Long term (F.32)
4. Préstamos (F.4)	-5 988	-14 831	-4 287	-	6 581	2 263	-881	5 304	-883	4. Loans (F.4)
5. Participaciones en el ctal. y en fondos de inversión (F.5)	31 712	5 965	14 458	7 938	17 750	59	1 039	4 622	36 334	5. Equity and investment fund shares (F.5)
5.1. Acciones (F.511/2)	13 324	1 039	6 148	-2 091	14 313	63	504	2 797	16 120	5.1. Shares (F.511/2)
5.2. Otras participaciones en el capital (F.519)	1 667	504	-2	-445	1 604	4	1 667	1 833	3 501	5.2. Other equity (F.519)
5.3. Participac. en fondos de inversión (F.52)	16 721	4 422	8 313	10 475	1 833	-7	4 422	8 409	16 713	5.3. Investment fund shares (F.52)
6. Seguros, pensiones y garantías estandarizadas (F.6)	6 464	89	6 370	3 851	2 524	-	89	94	6 794	6. Insurance, pensions and standardised guarantees (F.6)
7. Otros activos (F.7/8)	-15 514	4 273	-3 446	1 117	-15 241	-5 664	4 273	-1 069	-16 584	7. Other assets (F.7/8)
TOTAL (=II+III)	50 305	6 935	18 330	10 751	7 140	6 935	25 480	31 976	81 659	TOTAL (=II+III)
II. OPERACIONES FINANCIERAS NETAS (=II-III) (B.9)	622	-3 771	-	7 769	-9 189	-3 771	5 813	622	-	II. NET FINANCIAL TRANSACTIONS (=II-III) (B.9)
III. PASIVOS NETOS CONTRAIDOS(F)	49 683	10 706	18 330	2 982	16 328	10 706	19 667	31 976	81 659	III.NET INCURRENCE OF LIABILITIES (F)
1. Oro monetario y DEG (F.1)	-	-	-	-	-	-	-	4	4	1. Monetary gold and SDRs (F.1)
2. Efectivo y depósitos (F.2)	4 778	34	-5 946	-	-	34	-754	12 164	16 942	2. Currency and deposits (F.2)
2.1. Efectivo (F.21)	-	-	-2 956	-	-	-	-	-33	-786	2.1. Currency (F.21)
2.2. Depósitos transferibles (F.22)	22 495	22 495	21 536	-	-	22 495	22 495	7 563	22 495	2.2. Transferable deposits (F.22)
2.3. Otros depósitos (F.29)	-16 963	-16 997	-24 526	-	-	34	-16 997	12 197	-4 767	2.3. Other deposits (F.29)
3. Valores representativos de deuda (F.3)	22 623	1 505	11 182	-	2 635	18 483	1 505	11 442	38 852	3. Debt securities (F.3)
3.1. Valores a corto plazo (F.31)	-5 718	-481	-5 103	-	1 000	-6 237	-481	-615	-9 837	3.1. Short term (F.31)
3.2. Valores a largo plazo (F.32)	28 341	1 986	16 285	-	1 635	24 720	1 986	20 347	48 689	3.2. Long term (F.32)
4. Préstamos (F.4)	1 017	-1 864	-4 287	-1 222	3 963	139	-1 864	-1 700	-683	4. Loans (F.4)
5. Participaciones en el ctal. y en fondos de inversión (F.5)	19 080	10 187	14 458	-	8 893	10 187	10 187	17 254	36 334	5. Equity and investment fund shares (F.5)
5.1. Acciones (F.511/2)	8 944	1 891	6 148	-	7 054	1 891	1 891	2 797	16 120	5.1. Shares (F.511/2)
5.2. Otras participaciones en el capital (F.519)	1 831	-8	-2	-	1 839	-	-8	1 833	3 501	5.2. Other equity (F.519)
5.3. Participac. en fondos de inversión (F.52)	8 304	8 304	8 313	-	35	8 304	8 304	8 409	16 713	5.3. Investment fund shares (F.52)
6. Seguros, pensiones y garantías estandarizadas (F.6)	6 700	6 665	6 370	-	802	6 665	6 665	94	6 794	6. Insurance, pensions and standardised guarantees (F.6)
7. Otros pasivos (F.7/8)	-4 515	-1 571	-3 446	4 204	802	-7 950	-1 571	-12 068	-16 584	7. Other liabilities (F.7/8)

Reference period: 2018 Q1 (Information made available on 16/07/2018)

2.4 Financial transactions account. Detail by institutional sector (ESA 2010)

EUR millions

2. MAIN ECONOMIC INDICATORS

2. PRINCIPALES INDICADORES ECONÓMICOS

2.5 Balances financieros. Detalle por sectores institucionales (SEC 2010)

Periodo de referencia: 2018-I (Última información disponible publicada en 16/07/2018)

Millones de euros

	TOTAL ECONOMÍA (no consolidada) (S.1)/ TOTAL ECONOMY (non-consolidated) (S.1) 1-2a5	Instituciones financieras (S.12)/ Financial institutions (S.12)	Administraciones públicas (S.13)/ General government (S.13)	Sociedades no financieras (S.11)/ Non-financial corporations (S.11)	Hogares e instituciones sin fines de lucro (S.14.5)/ Households and non-profit institutions (S.14.5)	Operaciones entre sectores residenciales/ Transactions between residents (S.15)	TOTAL ECONOMÍA (consolidada) (S.1*)/ TOTAL ECONOMY (consolidated) (S.1*) 7=1+6	RESTO DEL MUNDO (S.2)/ REST OF THE WORLD (S.2)	Total/ Total	I. OUTSTANDING FINANCIAL ASSETS (AF)
I. ACTIVOS FINANCIEROS (AF)	9 824 401	4 679 239	663 784	2 348 058	2 133 321	7 991 409	1 832 992	2 785 370	12 609 770	I. OUTSTANDING FINANCIAL ASSETS (AF)
1. Oro monetario y DEG (AF.1)	13 119	13 119	-	-	-	1 944 311	13 119	-6 403	6 716	1. Monetary gold and SDRs (AF.1)
2. Efectivo y depósitos (AF.2)	2 229 779	1 019 786	103 734	254 282	851 978	73 864	285 468	725 423	2 955 202	2. Currency and deposits (AF.2)
2.1. Efectivo (AF.2.1)	74 057	8 245	6 581	6 581	59 232	962 660	193	63 988	138 045	2.1. Currency (AF.2.1)
2.2. Depósitos transferibles (AF.2.2)	962 660	79 215	88 483	205 907	589 055	203 691	-	24 154	986 814	2.2. Transferable deposits (AF.2.2)
2.3. Otros depósitos (AF.2.3)	1 193 061	932 326	15 251	41 794	203 691	1 124 110	285 275	637 281	1 830 343	2.3. Other deposits (AF.2.3)
3. Valores representativos de deuda (AF.3)	1 492 124	1 391 343	23 289	43 435	34 057	29 191	368 014	771 879	2 264 003	3. Debt securities (AF.3)
3.1. Valores a corto plazo (AF.3.1)	35 579	24 573	3 406	7 559	40	1 094 919	6 387	73 925	109 504	3.1. Short term (AF.3.1)
3.2. Valores a largo plazo (AF.3.2)	1 456 545	1 366 770	19 882	35 876	34 017	1 835 931	361 627	697 954	2 154 499	3.2. Long term (AF.3.2)
4. Préstamos (AF.4)	2 065 517	1 455 268	273 070	337 179	850 879	2 117 969	848 226	409 580	3 775 775	4. Loans (AF.4)
5. Participaciones en el ctal. y en fondos de inversión (AF.5)	2 966 195	659 718	170 961	1 284 636	850 879	1 175 312	538 332	809 580	2 186 186	5. Equity and investment fund shares (AF.5)
5.1. Acciones (AF.5.1/2)	1 713 644	437 657	49 417	783 904	442 666	87 840	90 940	332 527	1 065 124	5.1. Shares (AF.5.1/2)
5.2. Otras participaciones en el capital (AF.5.19)	732 598	76 086	121 401	447 271	87 840	300 999	218 954	4 511	524 464	5.2. Other equity (AF.5.19)
5.3. Participac. en fondos de inversión (AF.5.2)	519 953	145 975	143	53 462	320 373	399 367	6 002	9 875	415 244	5.3. Investment fund shares (AF.5.2)
6. Seguros, pensiones y garantías estandarizadas (AF.6)	405 370	20 737	-	30 643	353 989	569 720	82 579	67 435	719 735	6. Insurance, pensions and standardised guarantees (AF.6)
7. Otros activos (AF.7/8)	652 299	119 269	92 730	397 883	42 418	-	-	-	-	7. Other assets (AF.7/8)
TOTAL (=I+II+III)	9 824 401	4 679 239	663 784	2 348 058	2 133 321	7 991 409	1 832 992	2 785 370	12 609 770	TOTAL (=I+II+III)
II. ACTIVOS FINANCIEROS NETOS (=I-III) (BF.90)	-962 117	-6 901	-972 120	-1 344 530	1 361 434	-	-962 117	962 117	-	II. NET FINANCIAL ASSETS (=I-III) (BF.90)
III.PASIVOS (AF)	10 786 518	4 686 140	1 635 904	3 692 587	771 886	7 991 409	2 795 109	1 823 253	12 609 770	III. OUTSTANDING LIABILITIES (AF)
1. Oro monetario y DEG (AF.1)	3 337	3 337	-	-	-	-	3 337	3 380	6 716	1. Monetary gold and SDRs (AF.1)
2. Efectivo y depósitos (AF.2)	2 669 734	2 665 239	4 496	-	-	1 944 311	725 423	285 468	2 955 202	2. Currency and deposits (AF.2)
2.1. Efectivo (AF.2.1)	137 852	137 852	-	-	-	73 864	63 988	193	138 045	2.1. Currency (AF.2.1)
2.2. Depósitos transferibles (AF.2.2)	986 814	986 814	-	-	-	962 660	24 154	-	986 814	2.2. Transferable deposits (AF.2.2)
2.3. Otros depósitos (AF.2.3)	1 545 068	1 540 573	4 496	-	-	907 787	637 281	285 275	1 830 343	2.3. Other deposits (AF.2.3)
3. Valores representativos de deuda (AF.3)	1 895 989	690 596	1 164 347	41 047	-	1 124 110	771 879	368 014	2 264 003	3. Debt securities (AF.3)
3.1. Valores a corto plazo (AF.3.1)	103 117	27 081	72 943	3 093	-	29 191	73 925	6 387	109 504	3.1. Short term (AF.3.1)
3.2. Valores a largo plazo (AF.3.2)	1 792 873	663 515	1 091 404	37 954	-	1 094 919	697 954	361 627	2 154 499	3.2. Long term (AF.3.2)
4. Préstamos (AF.4)	2 243 511	66 802	380 343	1 085 464	710 902	1 835 931	407 580	229 585	2 473 097	4. Loans (AF.4)
5. Participaciones en el ctal. y en fondos de inversión (AF.5)	2 927 549	793 773	-	2 133 777	-	2 117 969	809 580	848 226	3 775 775	5. Equity and investment fund shares (AF.5)
5.1. Acciones (AF.5.1/2)	1 647 855	357 659	-	1 290 195	-	1 175 312	472 542	538 332	2 186 186	5.1. Shares (AF.5.1/2)
5.2. Otras participaciones en el capital (AF.5.19)	974 185	130 604	-	843 581	-	641 658	332 527	90 940	1 065 124	5.2. Other equity (AF.5.19)
5.3. Participac. en fondos de inversión (AF.5.2)	305 510	305 510	-	-	-	300 999	4 511	218 954	524 464	5.3. Investment fund shares (AF.5.2)
6. Seguros, pensiones y garantías estandarizadas (AF.6)	409 242	407 525	-	1 716	-	399 367	9 875	6 002	415 244	6. Insurance, pensions and standardised guarantees (AF.6)
7. Otros pasivos (AF.7/8)	637 156	58 869	86 719	430 584	60 984	569 720	67 435	82 579	719 735	7. Other liabilities (AF.7/8)

Reference period: 2018 Q1 (Information made available on 16/07/2018)

2.5 Financial balance sheets. Detail by institutional sector (ESA 2010)

2. MAIN ECONOMIC INDICATORS

EUR millions

2. PRINCIPALES INDICADORES ECONÓMICOS

2.6 Balanza de Pagos y Posición de Inversión Internacional

Millones de euros

Serie en cuadro y columna/ Time Series in Table and Column	2016	2017	2017 I	2017 II	2017 III	2017 IV	2018 I
A. BALANZA DE PAGOS							
A.1. Cuenta corriente (I - P)	21 484	21 913	-540	6 294	7 120	9 040	-1 322
1.1. Bienes	-17 423	-21 960	-6 246	-3 455	-7 300	-4 959	-6 383
1.2. Servicios	51 095	55 384	8 838	15 175	19 108	12 264	8 836
1.3. Renta primaria	-177	-237	485	-2 846	-1 284	3 408	418
1.4. Renta secundaria	-12 012	-11 274	-3 617	-2 581	-3 404	-1 673	-4 193
A.2. Cuenta de capital (I - P)	2 682	2 644	362	632	583	1 067	587
CUENTA CORRIENTE MÁS CUENTA DE CAPITAL	24 166	24 557	-179	6 925	7 703	10 108	-736
A.3. Cuenta financiera (VNA - VNP)	26 693	23 918	-1 932	4 560	6 367	14 904	2 729
3.1. Total, excepto Banco de España	79 327	55 877	41 393	-1 306	6 582	9 208	5 883
3.1.1. Inversión directa	16 672	20 264	-1 379	5 108	9 004	7 531	-1 276
3.1.2. Inversión de cartera	38 292	16 154	29 301	-3 018	1 155	-11 283	8 530
3.1.3. Otra inversión	26 885	21 688	15 158	-3 003	-2 447	11 979	-1 869
3.1.4. Derivados financieros	-2 622	-2 228	-1 687	-393	-1 131	982	498
3.2. Banco de España	-52 634	-31 959	-43 325	5 885	-215	5 696	-3 154
3.2.1. Reservas	8 233	3 638	174	256	498	2 709	988
3.2.2. Posición neta BE frente al Eurosistema	-59 707	-31 266	-43 192	7 073	1 685	3 167	-4 813
3.2.3. Otros del BE	-1 159	-4 331	-307	-1 444	-2 399	-181	701
A.4. Errores y omisiones netos	2 528	-639	-1 753	-2 345	-1 336	4 796	3 464
B. POSICIÓN DE INVERSIÓN INTERNACIONAL							
B.1. Posición total neta	-932 803	-941 507	-951 443	-979 667	-966 471	-941 507	-954 677
1.1. Banco de España	-164 647	-201 479	-207 312	-204 924	-206 388	-201 479	-206 693
1.2. Resto sectores	-768 156	-740 028	-744 131	-774 744	-760 083	-740 028	-747 984

EUR millions

2. MAIN ECONOMIC INDICATORS

2.6 Balance of Payments and International Investment Position

2. PRINCIPALES INDICADORES ECONÓMICOS

2.7 Cuentas financieras (SEC2010) Operaciones financieras netas y Activos financieros netos de los sectores institucionales

% del PIB

	Operaciones financieras netas (a)								Activos financieros netos							
	Economía nacional							Resto del Mundo (=1)	Economía nacional					Resto del mundo (=9)		
	Total	Sociedades no financieras	Instituciones financieras		Administraciones públicas	Hogares e ISFLSH	Total		Sociedades no financieras	Instituciones financieras		Administraciones públicas	Hogares e ISFLSH			
			Total	Monetarias						no monetarias	Total				Monetarias	no monetarias
1	2	3	4	5	6	7	8	9	10	11	12	13	14	15	16	
14	1,48	1,72	2,31	1,62	0,69	-5,97	3,42	-1,48	-96,84	-127,37	-2,71	2,90	-5,61	-81,48	114,72	96,84
15	1,67	2,43	1,79	1,40	0,39	-5,28	2,72	-1,67	-90,18	-126,48	-1,10	1,42	-2,51	-81,20	118,60	90,18
16	2,13	2,61	1,99	1,50	0,49	-4,51	2,04	-2,13	-84,48	-121,66	1,50	2,18	-0,68	-82,87	118,55	84,48
17	1,98	2,22	2,42	1,88	0,53	-3,15	0,50	-1,98	-81,65	-117,82	-0,84	1,16	-2,00	-81,43	118,45	81,65
14 /	2,03	2,90	2,48	1,98	0,50	-6,83	3,48	-2,03	-96,57	-135,12	-0,10	3,29	-3,39	-72,94	111,60	96,57
II	1,43	2,74	2,24	1,60	0,64	-6,51	2,96	-1,43	-98,60	-134,89	-4,22	-0,14	-4,07	-77,05	117,55	98,60
III	1,38	1,44	1,98	1,45	0,53	-5,91	3,87	-1,38	-97,16	-131,85	-4,31	0,53	-4,83	-78,54	117,53	97,16
IV	1,48	1,72	2,31	1,62	0,69	-5,97	3,42	-1,48	-96,84	-127,37	-2,71	2,90	-5,61	-81,48	114,72	96,84
15 /	1,54	1,52	2,05	1,53	0,52	-6,00	3,97	-1,54	-97,96	-136,05	-4,08	1,62	-5,71	-82,66	124,83	97,96
II	1,80	2,66	2,16	1,57	0,58	-5,63	2,61	-1,80	-93,77	-130,30	-4,51	-1,42	-3,09	-79,69	120,73	93,77
III	1,82	2,90	1,96	1,42	0,54	-5,50	2,46	-1,82	-92,42	-128,33	1,47	2,43	-0,95	-80,06	114,50	92,42
IV	1,67	2,43	1,79	1,40	0,39	-5,28	2,72	-1,67	-90,18	-126,48	-1,10	1,42	-2,51	-81,20	118,60	90,18
16 /	1,81	3,17	2,02	1,53	0,49	-5,31	1,93	-1,81	-91,51	-124,22	1,08	2,52	-1,44	-82,62	114,26	91,51
II	1,99	2,76	1,80	1,32	0,48	-5,28	2,71	-1,99	-88,37	-119,81	3,02	4,25	-1,23	-84,81	113,22	88,37
III	2,14	2,79	1,86	1,36	0,50	-4,87	2,37	-2,14	-88,39	-124,40	3,97	4,92	-0,95	-84,88	116,93	88,39
IV	2,13	2,61	1,99	1,50	0,49	-4,51	2,04	-2,13	-84,48	-121,66	1,50	2,18	-0,68	-82,87	118,55	84,48
17 /	2,11	1,87	2,04	1,52	0,52	-4,22	2,43	-2,11	-85,08	-123,99	-0,67	0,42	-1,10	-80,93	120,52	85,08
II	2,06	2,14	2,30	1,81	0,49	-3,70	1,32	-2,06	-87,53	-123,65	-2,22	0,11	-2,33	-82,43	120,77	87,53
III	2,01	1,99	2,32	1,79	0,53	-3,20	0,90	-2,01	-85,81	-121,39	-3,49	-0,66	-2,82	-80,57	119,64	85,81
IV	1,98	2,22	2,42	1,88	0,53	-3,15	0,50	-1,98	-81,65	-117,82	-0,84	1,16	-2,00	-81,43	118,45	81,65
18 /	2,02	2,16	2,43	1,96	0,47	-2,93	0,35	-2,02	-81,91	-114,47	-0,59	1,26	-1,85	-82,76	115,91	81,91

CUENTAS FINANCIERAS
Operaciones financieras netas (a)

CUENTAS FINANCIERAS
Activos financieros netos

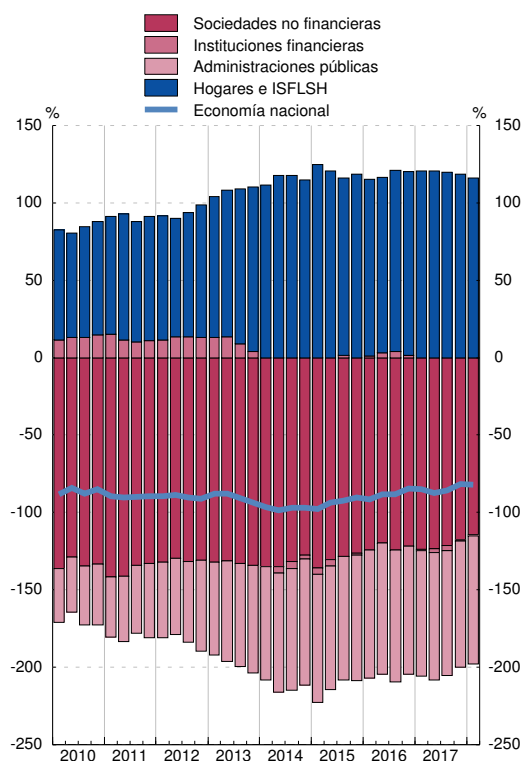
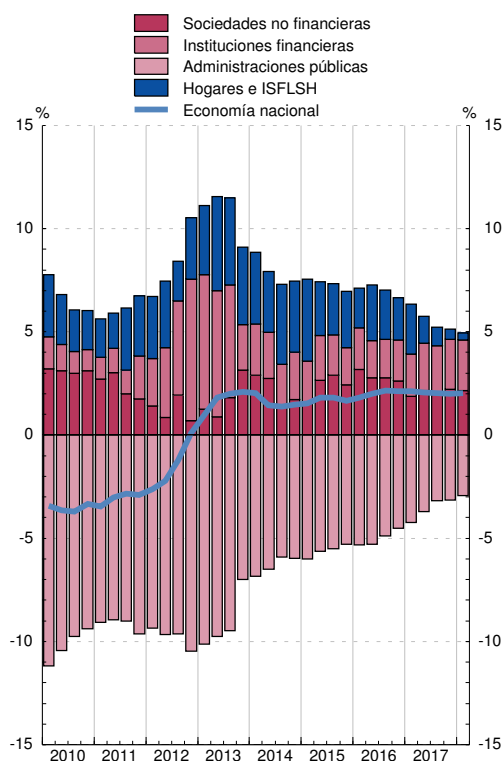

(a) En el cómputo de los ratios trimestrales se utilizan los flujos acumulados de los últimos cuatro trimestres de las operaciones financieras netas y del PIB.

2. PRINCIPALES INDICADORES ECONÓMICOS

2.8 Precios y tipos de interés (antiguo indicador de convergencia)

	Precios (a)			Tipos de interés (b)		
	Zona del euro T12,12	España T12,12	Diferencia	Zona del euro (c)	España (c)	Diferencia
	1	2	3 = 2-1	4	5	6 = 5-4
11	2,7	3,0	0,3	4,3	5,4	1,1
12	2,5	2,4	-0,1	3,1	5,8	2,8
13	1,4	1,5	0,2	3,0	4,6	1,5
14	0,4	-0,2	-0,6	2,3	2,7	0,4
15	0,0	-0,6	-0,7	1,3	1,7	0,5
16	0,2	-0,3	-0,6	0,9	1,4	0,5
17	1,5	2,0	0,5	1,2	1,6	0,4
17 Abr	0,8	0,8	-0,0	1,1	1,4	0,3
May	1,0	1,1	0,1	1,1	1,4	0,3
Jun	1,1	1,3	0,2	1,1	1,4	0,3
Jul	1,2	1,5	0,3	1,1	1,4	0,3
Ago	1,3	1,7	0,4	1,2	1,5	0,3
Sep	1,4	1,8	0,5	1,2	1,5	0,3
Oct	1,4	1,9	0,5	1,2	1,6	0,3
Nov	1,5	2,1	0,5	1,2	1,6	0,3
Dic	1,5	2,0	0,5	1,2	1,6	0,4
18 Ene	1,5	1,9	0,4	1,1	1,6	0,4
Feb	1,4	1,7	0,3	1,1	1,5	0,4
Mar	1,4	1,6	0,2	1,1	1,5	0,4
Abr	1,4	1,5	0,2	1,1	1,5	0,4
May	1,4	1,5	0,1	1,1	1,5	0,4
Jun	1,5	1,6	0,1	1,1	1,5	0,3
Jul	1,5	...	-1,5	...	1,4	1,4

PRECIOS

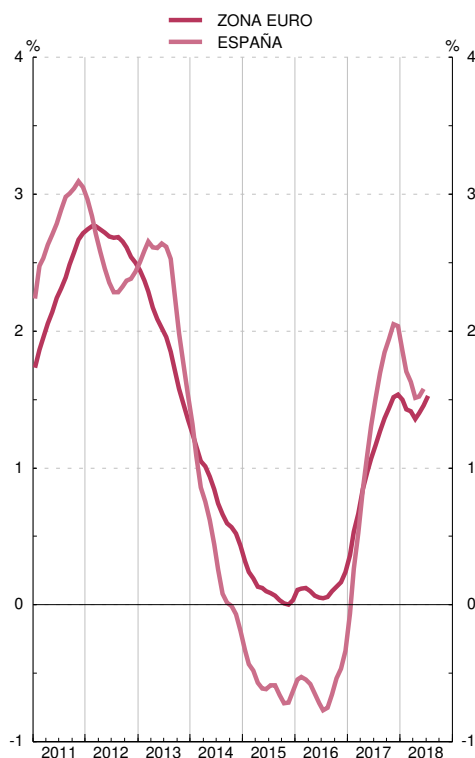

TIPOS DE INTERÉS

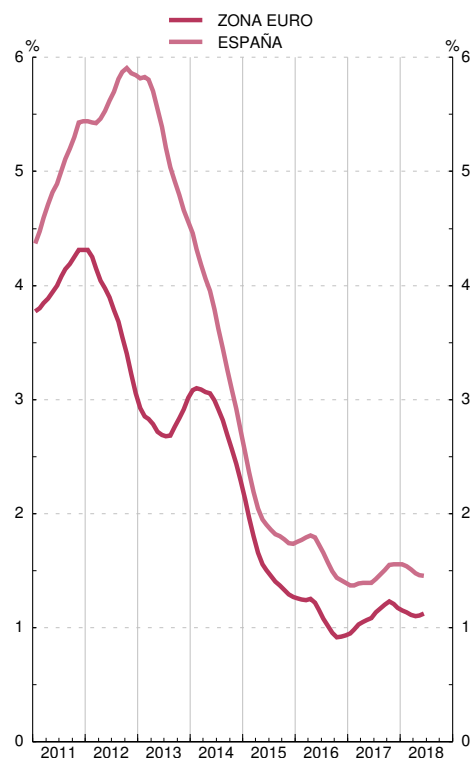

Fuente: Eurostat, Instituto Nacional de Estadística, Banco Central Europeo y Banco de España.

(a) Los IPC utilizados en las columnas 1 y 2 son: antes de diciembre de 1995, IPC nacionales. Desde diciembre de 1995 hasta noviembre de 1996, índices transitorios de precios de consumo. Desde diciembre de 1996, índices armonizados de precios de consumo.

(b) Tipo de interés de los bonos a diez años, que se utilizó para medir la convergencia de tipos de interés. Para España véase también la columna 11 del cuadro 2.10 de este Boletín.

Para los datos de los IPC y tipos de interés por países véanse los cuadros 26.15 y 26.23 de este Boletín, respectivamente.

(c) Media de los últimos doce meses.

2. PRINCIPALES INDICADORES ECONÓMICOS

2.9 Déficit y deuda (pasivos) de las Administraciones Públicas (a)

Notificaciones enviadas a la Comisión Europea

Millones de euros y porcentaje

	1	2	3	4	5	Diferencia respecto a valores de referencia		
						Déficit	Deuda	
						6=4-3 puntos	7=5-60 puntos	
	Déficit	Deuda	PIB pm	Déficit % del PIB	Deuda % del PIB			
96		26 216	319 976	487 992	5,4	65,6	2,4	5,6
97		20 272	333 627	518 049	3,9	64,4	0,9	4,4
98		16 338	346 417	554 042	2,9	62,5	-0,1	2,5
99		7 861	362 223	594 316	1,3	60,9	-1,7	0,9
00		7 106	374 557	646 250	1,1	58,0	-1,9	-2,0
01		3 813	378 883	699 528	0,5	54,2	-2,5	-5,8
02		3 080	384 145	749 288	0,4	51,3	-2,6	-8,7
03		2 887	382 775	803 472	0,4	47,6	-2,6	-12,4
04		338	389 888	861 420	0,0	45,3	-3,0	-14,7
05		-11 256	393 479	930 566	-1,2	42,3	-4,2	-17,7
06		-22 175	392 132	1 007 974	-2,2	38,9	-5,2	-21,1
07		-20 792	384 662	1 080 807	-1,9	35,6	-4,9	-24,4
08		49 343	440 621	1 116 225	4,4	39,5	1,4	-20,5
09		118 194	569 535	1 079 052	11,0	52,8	8,0	-7,2
10		101 404	650 079	1 080 935	9,4	60,1	6,4	0,1
11		103 214	744 323	1 070 449	9,6	69,5	6,6	9,5
12		108 847	891 502	1 039 815	10,5	85,7	7,5	25,7
13		71 687	979 031	1 025 693	7,0	95,5	4,0	35,5
14		61 942	1 041 624	1 037 820	6,0	100,4	3,0	40,4
15		57 004	1 073 934	1 079 998	5,3	99,4	2,3	39,4
16	P	50 401	1 107 220	1 118 522	4,5	99,0	1,5	39,0
17	A	36 233	1 144 298	1 163 662	3,1	98,3	0,1	38,3

DÉFICIT PDE

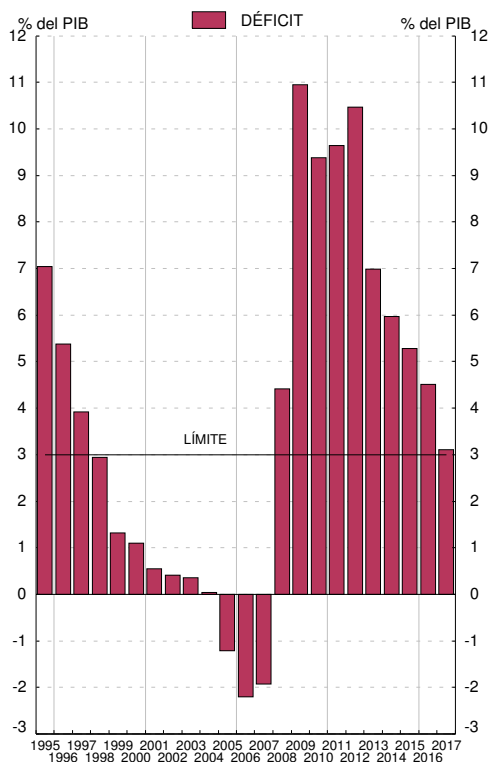

DEUDA PDE

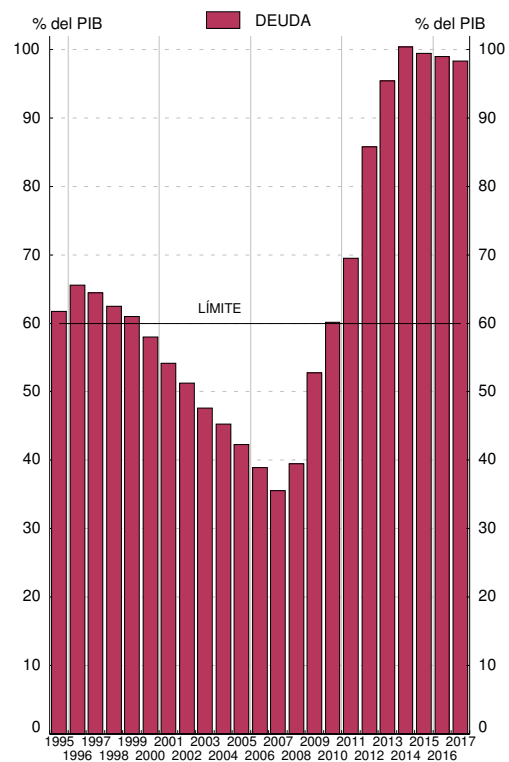

Fuentes: Déficit: Ministerio de Hacienda y Administraciones Públicas; Deuda: Banco de España; PIB pm: Instituto Nacional de Estadística.

a. Los datos recogidos en este cuadro corresponden a los que las autoridades españolas envían a la Comisión Europea dos veces al año (antes del 1 de abril y antes del 1 de octubre) en el marco del Protocolo sobre Déficit Excesivo / Pacto de Estabilidad y Crecimiento (Reglamento 479/2009, revisado por el Reglamento 679/2010; Resolución 97/C 236/01; Reglamento 1466/97 revisado por el Reglamento 1055/2005, y Reglamento 1467/97 revisado por el Reglamento 1056/2005). Los datos corresponden al cuestionario enviado a finales de marzo de 2018 (Véanse también los cuadros 11.3 y 11.12 a 11.13).

2. PRINCIPALES INDICADORES ECONÓMICOS

2.10 Tipos de interés

Porcentajes

	Operaciones de política monetaria: Subastas principales de financiación (a)	Mercado interbancario de depósitos no transferibles a 3 meses	Entidades de crédito. Nuevas operaciones (CBE 1/2010)						Mercados secundarios de valores			
			Préstamos y créditos			Depósitos			Letras del Tesoro a 1 año	Bonos y obligaciones del Estado		Obligaciones privadas a más de dos años AIAF
			Tipo sintético	Tipo sintético Hogares e ISFLSH	Tipo sintético Sociedades no financieras	Tipo sintético	Tipo sintético Hogares e ISFLSH	Tipo sintético Sociedades no financieras		A 3 años	A 10 años criterio de convergencia	
1	2	3	4	5	6	7	8	9	10	11	12	
14	0,05	0,45	3,84	4,01	3,69	0,61	0,63	0,56	0,41	0,92	2,72	2,30
15	0,05	0,12	2,93	3,39	2,84	0,29	0,29	0,27	0,05	0,36	1,74	2,15
16	0,00	-0,07	2,67	3,23	2,53	0,15	0,13	0,21	-0,16	0,07	1,39	2,28
17	0,00	-0,33	2,55	3,22	2,38	0,08	0,06	0,13	-0,34	-0,07	1,55	1,98
17 Jul	0,00	-	2,57	3,18	2,43	0,08	0,06	0,12	-0,36	-0,13	1,60	1,96
17 Ago	0,00	-	2,52	3,30	2,31	0,08	0,06	0,13	-0,39	-0,13	1,48	1,70
17 Sep	0,00	-0,33	2,52	3,24	2,35	0,07	0,06	0,12	-0,36	-0,07	1,54	1,47
17 Oct	0,00	-0,33	2,73	3,36	2,53	0,08	0,06	0,14	-0,34	-0,03	1,60	...
17 Nov	0,00	-0,33	2,54	3,13	2,34	0,07	0,06	0,14	-0,38	-0,09	1,49	...
17 Dic	0,00	-0,33	2,29	3,03	2,12	0,06	0,05	0,11	-0,41	-0,10	1,44	...
18 Ene	0,00	-0,34	2,50	3,22	2,33	0,06	0,05	0,12	-0,43	-0,06	1,47	...
18 Feb	0,00	-	2,43	3,24	2,21	0,06	0,05	0,11	-0,41	0,01	1,51	...
18 Mar	0,00	-0,33	2,37	3,25	2,12	0,06	0,05	0,12	-0,42	-0,06	1,33	...
18 Abr	0,00	-0,33	2,49	3,30	2,25	0,06	0,05	0,12	-0,42	-0,15	1,21	...
18 May	0,00	-0,33	2,33	3,22	2,07	0,06	0,04	0,10	-0,36	-0,05	1,39	...
18 Jun	0,00	-	2,34	3,17	2,11	0,06	0,04	0,13	-0,35	-0,06	1,37	...
18 Jul	0,00	-	-	-	-	-	-	-	-0,39	-0,13	1,33	...

MERCADO INTERBANCARIO

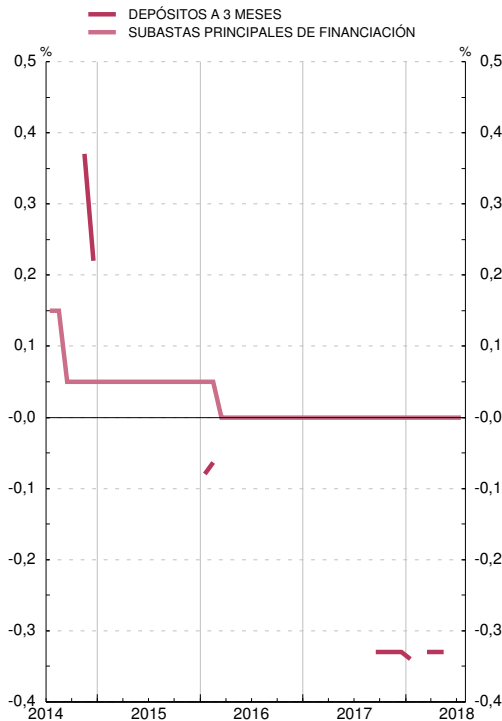

MERCADO DE VALORES

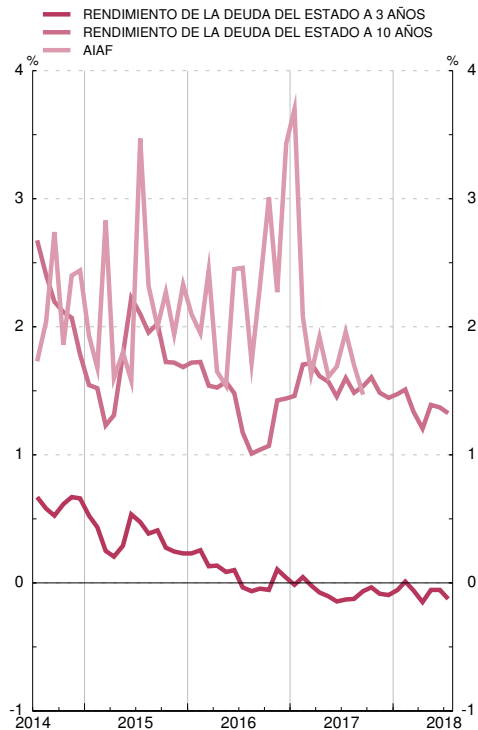

(a) Hasta mayo de 1990 recoge el tipo medio de las subastas de PRM. Desde esa fecha y hasta diciembre de 1998, el de la subasta decenal de adquisiciones temporales de certificados del Banco de España. A partir de enero de 1999, el tipo de las operaciones principales de financiación del Eurosistema.

2. PRINCIPALES INDICADORES ECONÓMICOS

2.11 Índices de competitividad de España

■ Serie representada gráficamente.

Base 1999 I=100

	Total (a) con precios de consumo frente a:			Componente nominal (b) frente a:		
	1 Zona del euro	2 Unión Europea (UE 28)	3 Países desarrollados	4 Unión Europea (UE 28)	5 Países desarrollados	
14	109,8	109,2	112,4	101,7	101,5	
15	108,9	107,4	109,0	100,9	99,3	
16	108,1	107,8	108,9	102,0	99,9	
17	108,7	108,8	110,3	102,5	100,8	
17 Feb	108,0	107,9	108,6	102,3	99,9	
<i>Mar</i>	108,4	108,6	109,3	102,5	100,1	
<i>Abr</i>	109,0	108,9	109,7	102,3	99,9	
<i>May</i>	109,1	109,0	110,3	102,3	100,4	
<i>Jun</i>	109,2	109,3	110,8	102,5	100,7	
<i>Jul</i>	108,3	108,4	110,1	102,6	101,1	
<i>Ago</i>	108,0	108,4	110,4	102,8	101,5	
<i>Sep</i>	108,4	108,7	110,7	102,7	101,5	
<i>Oct</i>	109,0	109,2	111,2	102,6	101,4	
<i>Nov</i>	109,4	109,5	111,6	102,6	101,5	
<i>Dic</i>	109,0	109,1	111,4	102,6	101,5	
18 Ene	108,2	108,2	110,6	102,6	101,8	
<i>Feb</i>	108,1	108,1	110,5	102,6	101,8	
<i>Mar</i>	108,4	108,6	111,0	102,7	101,8	
<i>Abr</i>	108,9	109,0	111,5	102,6	101,8	
<i>May</i>	109,4	109,6	111,7	102,7	101,5	
<i>Jun</i>	109,5	109,8	111,7	102,8	101,3	
<i>Jul</i>	102,9	101,5	

ÍNDICES DE COMPETITIVIDAD DE ESPAÑA



(a) Resultado de multiplicar el componente precios (precios relativos de España: relación entre el índice de precios de España y el de los países del grupo correspondiente) por el componente nominal. La caída del índice refleja mejoras de la competitividad.

(b) Media geométrica calculada con el sistema de doble ponderación a partir de las cifras del comercio exterior de manufacturas correspondientes a los periodos (1995-1997), (1998-2000), (2001-2003), (2004-2006) y (2007-2009).

CAPÍTULO 3 CUENTAS FINANCIERAS TRIMESTRALES

3. CUENTAS FINANCIERAS (SEC2010)

3.1 Economía nacional
Balance financiero

miles de millones de euros

Activos financieros netos	Activos financieros									Pasivos						
	Total	Oro y DEG	Efectivo y depósitos	Valores representativos de deuda	Préstamos	Participaciones en el capital y fondos de inver.	Seguros, pensiones y garantías estandarizadas	Otros activos	Total	Efectivo y depósitos	Valores representativos de deuda	Préstamos	Participaciones en el capital y fondos de inver.	Seguros, pensiones y garantías estandarizadas	Otros pasivos	
1	2	3	4	5	6	7	8	9	10	11	12	13	14	15	16	
13	-960	9 225	11	2 223	1 358	2 256	2 373	345	660	10 185	2 539	1 791	2 497	2 386	343	630
14	-1 005	9 268	12	2 133	1 393	2 187	2 500	373	670	10 273	2 444	1 869	2 435	2 506	372	646
15	-974	9 393	12	2 124	1 363	2 100	2 762	375	657	10 366	2 467	1 832	2 322	2 734	376	635
16	-945	9 583	13	2 139	1 416	2 080	2 898	392	646	10 528	2 545	1 830	2 275	2 860	392	626
17	-950	9 875	13	2 225	1 455	2 083	3 031	401	668	10 826	2 666	1 852	2 253	2 999	404	650
14 //	-1 014	9 421	12	2 219	1 383	2 243	2 534	364	666	10 436	2 511	1 854	2 487	2 573	362	648
14 ///	-1 003	9 366	12	2 161	1 410	2 199	2 564	368	653	10 369	2 476	1 862	2 455	2 575	367	635
14 IV	-1 005	9 268	12	2 133	1 393	2 187	2 500	373	670	10 273	2 444	1 869	2 435	2 506	372	646
15 /	-1 025	9 599	13	2 157	1 404	2 134	2 833	386	671	10 624	2 480	1 893	2 375	2 838	387	651
15 ///	-992	9 441	13	2 148	1 363	2 116	2 774	370	657	10 432	2 481	1 822	2 353	2 765	371	640
15 ///	-987	9 293	13	2 137	1 361	2 111	2 654	369	648	10 280	2 472	1 826	2 338	2 644	371	629
15 IV	-974	9 393	12	2 124	1 363	2 100	2 762	375	657	10 366	2 467	1 832	2 322	2 734	376	635
16 /	-996	9 249	13	2 117	1 374	2 062	2 653	383	647	10 245	2 487	1 832	2 286	2 624	383	633
16 ///	-972	9 357	14	2 145	1 402	2 095	2 645	388	667	10 328	2 540	1 851	2 306	2 593	389	649
16 ///	-981	9 494	14	2 120	1 431	2 075	2 814	393	646	10 474	2 519	1 869	2 286	2 776	394	630
16 IV	-945	9 583	13	2 139	1 416	2 080	2 898	392	646	10 528	2 545	1 830	2 275	2 860	392	626
17 /	-961	9 749	14	2 166	1 427	2 087	3 014	398	643	10 710	2 607	1 815	2 282	2 979	399	628
17 ///	-998	9 810	13	2 203	1 436	2 089	3 019	398	651	10 808	2 643	1 840	2 282	3 005	402	637
17 ///	-988	9 812	13	2 196	1 445	2 078	3 032	398	649	10 800	2 642	1 838	2 265	3 014	402	640
17 IV	-950	9 875	13	2 225	1 455	2 083	3 031	401	668	10 826	2 666	1 852	2 253	2 999	404	650
18 /	-962	9 824	13	2 230	1 492	2 066	2 966	405	652	10 787	2 670	1 896	2 244	2 928	409	640

3. CUENTAS FINANCIERAS (SEC2010)

3.2 Economía nacional
Cuenta de operaciones financieras

miles de millones de euros

Activos financieros netos	Activos financieros									Pasivos						
	Total	Oro y DEG	Efectivo y depósitos	Valores representativos de deuda	Préstamos	Participaciones en el capital y fondos de inver.	Seguros, pensiones y garantías estandarizadas	Otros activos	Total	Efectivo y depósitos	Valores representativos de deuda	Préstamos	Participaciones en el capital y fondos de inver.	Seguros, pensiones y garantías estandarizadas	Otros pasivos	
1	2	3	4	5	6	7	8	9	10	11	12	13	14	15	16	
13	22	-493	-	-303	-150	-88	85	6	-43	-515	-416	-94	-76	99	4	-32
14	15	-77	-	-97	-72	-30	106	13	4	-92	-103	-62	-22	84	14	-3
15	18	74	-	-15	-25	-	120	3	-9	56	13	-10	-24	83	4	-11
16	24	140	-	14	58	-1	57	13	-2	116	77	1	-27	52	14	-1
17	23	331	-	120	45	9	117	8	31	308	157	41	5	62	11	32
14 //	1	41	-	22	-31	9	21	1	20	40	-17	-5	10	27	2	23
14 ///	6	-62	-	-63	3	-22	34	1	-15	-68	-41	-25	-9	23	1	-17
14 IV	10	-26	-	-29	-30	-3	15	4	18	-37	-34	-11	-10	8	5	5
15 /	-2	64	-	17	-3	9	43	3	-6	66	25	1	3	38	5	-7
15 ///	4	11	-	-7	-14	-5	46	-4	-4	7	4	-10	-10	27	-4	-
15 ///	6	-6	-	-11	-3	-	19	-	-12	-12	-8	6	-10	9	1	-10
15 IV	9	5	-	-15	-5	-4	12	3	13	-4	-8	-7	-7	9	2	7
16 /	-	-	-	-4	26	-30	13	7	-12	-	24	-4	-29	9	7	-8
16 ///	7	139	-	27	32	37	21	3	19	133	52	11	25	19	3	22
16 ///	8	-43	-	-24	-	-15	14	1	-19	-51	-21	-5	-15	10	2	-21
16 IV	9	43	-	16	-	8	9	1	10	34	22	-1	-8	14	2	6
17 /	-	98	-	27	21	11	35	6	-3	98	63	3	13	18	7	-6
17 ///	6	103	-	42	12	13	22	1	14	97	42	17	11	9	2	15
17 ///	8	20	-	-5	11	-4	22	-1	-3	12	1	2	-14	24	-1	-1
17 IV	9	110	-	55	2	-11	39	2	23	101	52	19	-5	11	2	23
18 /	1	50	-	6	27	-6	32	6	-16	50	5	23	1	19	7	-5

3. CUENTAS FINANCIERAS (SEC2010)

3.3 Sociedades no financieras
Balance financiero

miles de millones de euros

	Activos financieros netos					Activos financieros							Pasivos								
	Total	Frente a:				Total	Efec- tivo y depó- sitos	Valo- res repr. de deuda	Prés- ta- mos	Part. en el capital y en fondos de inv.	Segu- ros, pensio- nes y garant. estand.	Otros activos	Total	Valo- res repr. de deuda	Prés- ta- mos	Part. en el capital y en fondos de inv.	Segu- ros, pensio- nes y garant. estand.	Otros pasivos			
		Insti- tucio- nes finan- cias	Admi- nistr- aciones públi- cas	Hogares e ISFLSH	Resto del mundo														1	2	3
13	-1 377	-541	-94	-394	-348	2 054	217	70	283	1 057	25	401	3 431	20	1 210	1 793	2	406			
14	-1 322	-489	-103	-385	-345	2 088	213	70	295	1 077	25	408	3 410	22	1 158	1 808	2	420			
15	-1 366	-457	-112	-438	-359	2 227	216	50	308	1 223	25	405	3 593	26	1 131	2 017	2	418			
16	-1 361	-437	-119	-452	-352	2 327	235	49	323	1 289	27	403	3 687	30	1 112	2 120	2	423			
17	-1 371	-401	-119	-463	-388	2 381	259	45	331	1 306	28	412	3 752	36	1 092	2 188	2	435			
14 //	-1 388	-519	-101	-420	-348	2 117	226	74	295	1 102	27	393	3 505	24	1 182	1 887	2	410			
14 ///	-1 362	-506	-102	-408	-346	2 123	220	78	295	1 110	26	394	3 485	24	1 181	1 863	2	415			
14 IV	-1 322	-489	-103	-385	-345	2 088	213	70	295	1 077	25	408	3 410	22	1 158	1 808	2	420			
15 /	-1 424	-495	-112	-455	-362	2 259	213	63	311	1 246	26	401	3 683	25	1 169	2 069	2	419			
15 //	-1 378	-480	-111	-432	-354	2 217	214	59	302	1 218	26	398	3 594	26	1 145	2 008	2	413			
15 ///	-1 371	-483	-115	-414	-359	2 156	215	49	308	1 163	25	395	3 527	25	1 140	1 943	2	417			
15 IV	-1 366	-457	-112	-438	-359	2 227	216	50	308	1 223	25	405	3 593	26	1 131	2 017	2	418			
16 /	-1 352	-450	-120	-416	-366	2 159	219	48	303	1 170	27	392	3 511	26	1 115	1 944	2	424			
16 //	-1 317	-444	-120	-405	-349	2 191	228	50	316	1 171	27	399	3 508	30	1 120	1 935	2	422			
16 ///	-1 380	-439	-122	-449	-370	2 283	232	52	320	1 261	26	392	3 663	31	1 121	2 090	2	419			
16 IV	-1 361	-437	-119	-452	-352	2 327	235	49	323	1 289	27	403	3 687	30	1 112	2 120	2	423			
17 /	-1 401	-438	-129	-463	-371	2 377	246	42	328	1 334	30	397	3 778	32	1 124	2 192	2	427			
17 //	-1 410	-423	-123	-469	-396	2 372	250	45	335	1 317	29	395	3 782	32	1 118	2 209	2	421			
17 ///	-1 397	-412	-126	-468	-391	2 370	252	43	338	1 313	29	396	3 767	35	1 111	2 193	2	426			
17 IV	-1 371	-401	-119	-463	-388	2 381	259	45	331	1 306	28	412	3 752	36	1 092	2 188	2	435			
18 /	-1 345	-371	-126	-456	-392	2 348	254	43	337	1 285	31	398	3 693	41	1 085	2 134	2	431			

3. CUENTAS FINANCIERAS (SEC2010)

3.4 Sociedades no financieras
Cuenta de operaciones financieras

miles de millones de euros

	Operaciones financieras netas						Adquisiciones netas de activos financieros						Pasivos netos contraídos									
	Total	Frente a:				Sin sector- rizar Otros (parte)	Total	Efec- tivo y depó- sitos	Valo- res repr. de deuda	Prés- ta- mos	Part. en el capital y en fondos de inv.	Segu- ros, pensio- nes y garant. estand.	Otros activos	Total	Valo- res repr. de deuda	Prés- ta- mos	Part. en el capital y en fondos de inv.	Segu- ros, pensio- nes y garant. estand.	Otros pasivos			
		Insti- tucio- nes finan- cias	Admi- nistr- aciones públi- cas	Hogares e ISFLSH	Resto del mundo															1	2	3
13	32	50	-6	2	-18	3	5	13	-12	8	26	-	-30	-27	4	-58	54	-	-27			
14	18	37	-10	-5	-5	1	35	-7	-16	11	40	-	8	18	1	-36	46	-	6			
15	26	-4	1	6	9	14	58	-	-19	12	67	-	-1	32	5	-7	49	-	-15			
16	29	22	-1	5	5	-3	76	19	3	15	44	2	-6	47	4	-1	36	-	8			
17	26	12	4	9	6	-5	82	26	-2	-11	51	1	17	56	8	-	27	-	21			
14 //	4	14	2	-	-10	-2	18	6	-9	9	4	-	9	14	1	-2	13	-	2			
14 ///	3	5	-2	-	-7	8	15	-9	2	-	21	-1	2	12	-	2	15	-	-5			
14 IV	18	4	1	-	10	3	5	-7	-7	1	3	-1	16	-13	-2	-16	4	-	-			
15 /	-9	-5	-4	-1	-3	5	17	-4	-5	14	19	1	-10	26	3	11	19	-	-7			
15 //	16	1	3	5	5	3	14	2	-6	-9	27	-	-	-2	1	-16	17	-	-5			
15 ///	6	-5	-3	2	8	3	11	2	-8	6	15	-1	-3	5	1	-2	7	-	-1			
15 IV	13	4	6	-	-1	4	17	-	-1	-	6	-	12	4	1	-1	6	-	-2			
16 /	-1	7	-7	1	-1	-	6	4	2	-4	15	2	-14	6	3	-10	11	-	5			
16 //	12	13	2	-	3	-7	44	8	3	12	17	-	3	32	3	10	15	-	5			
16 ///	6	7	-2	2	-5	4	8	4	-1	5	7	-	-6	2	1	5	3	-	-7			
16 IV	12	-5	6	3	8	-	18	2	-2	2	5	1	11	7	-	-6	7	-	5			
17 /	-9	-	-7	-	-5	4	27	11	-2	6	17	2	-7	36	3	17	14	-	1			
17 //	15	7	6	5	2	-5	23	5	3	7	4	-	4	7	2	1	2	-	2			
17 ///	5	4	-2	2	1	-	14	2	-2	5	8	-1	2	9	2	-4	6	-	4			
17 IV	14	-	7	2	9	-4	18	7	-1	-28	22	-1	18	4	1	-14	4	-	13			
18 /	-9	8	-6	-	-6	-5	7	-4	-	7	18	3	-15	16	3	4	9	-	1			

3. CUENTAS FINANCIERAS (SEC2010)
**3.7 Administraciones públicas
Balance financiero**
miles de millones de euros

	Activos financieros netos					Activos financieros						Pasivos					
	Total	Frente a:				Total	Efectivo y depósitos	Valores repres. de deuda	Préstamos	Participaciones en el capital y fondos de inv.	Otros activos	Total	Efectivo y depósitos	Valores repres. de deuda	Préstamos	Participaciones en el capital y fondos de inv.	Otros pasivos
		Sociedades no financieras	Instituciones financieras	Hogares e ISFLSH	Resto del mundo												
1	2	3	4	5	6	7	8	9	10	11	12	13	14	15	16	17	
13	-712	94	-447	1	-361	644	73	87	225	151	109	1 356	4	880	376	-	97
14	-846	103	-512	3	-440	671	84	70	254	155	108	1 516	4	1 013	406	-	94
15	-877	112	-499	4	-494	631	85	52	226	165	102	1 508	4	1 049	360	-	95
16	-927	119	-556	6	-496	623	79	28	247	173	97	1 550	4	1 087	370	-	89
17	-948	119	-568	7	-506	657	93	24	271	171	98	1 605	4	1 125	380	-	95
14 //	-793	101	-466	-11	-416	693	94	89	255	155	101	1 485	4	975	407	-	99
14 ///	-811	102	-502	-	-411	673	87	83	249	156	99	1 484	4	1 002	396	-	83
14 IV	-846	103	-512	3	-440	671	84	70	254	155	108	1 516	4	1 013	406	-	94
15 /	-865	112	-492	1	-486	621	95	73	192	161	101	1 487	4	1 054	342	-	87
15 //	-843	111	-467	-6	-481	619	92	66	207	160	94	1 462	4	1 014	352	-	92
15 ///	-855	115	-481	-1	-489	632	97	66	214	162	93	1 487	4	1 041	355	-	87
15 IV	-877	112	-499	4	-494	631	85	52	226	165	102	1 508	4	1 049	360	-	95
16 /	-899	120	-523	3	-500	637	95	54	227	163	97	1 536	4	1 082	364	-	86
16 //	-933	120	-543	-6	-503	628	95	42	233	166	92	1 561	4	1 094	371	-	92
16 ///	-942	122	-563	6	-507	622	90	36	236	168	91	1 564	4	1 114	366	-	79
16 IV	-927	119	-556	6	-496	623	79	28	247	173	97	1 550	4	1 087	370	-	89
17 /	-914	129	-557	5	-491	633	90	28	247	174	94	1 547	4	1 091	371	-	81
17 //	-940	123	-552	-5	-507	642	99	27	252	172	92	1 582	4	1 109	373	-	96
17 ///	-927	126	-562	5	-496	647	95	26	260	172	94	1 575	4	1 107	376	-	88
17 IV	-948	119	-568	7	-506	657	93	24	271	171	98	1 605	4	1 125	380	-	95
18 /	-972	126	-578	5	-525	664	104	23	273	171	93	1 636	4	1 164	380	-	87

3. CUENTAS FINANCIERAS (SEC2010)
**3.8 Administraciones públicas
Cuenta de operaciones financieras**
miles de millones de euros

	Operaciones financieras netas						Adquisiciones netas de activos financieros						Pasivos netos contraídos					
	Total	Frente a:				Sin sectorizar Otros (parte)	Total	Efectivo y depósitos	Valores repres. de deuda	Préstamos	Partic. en el capital y en fondos inver.	Otros activos	Total	Efectivo y depósitos	Valores repres. de deuda	Préstamos	Partic. en el capital y en fondos inver.	Otros pasivos
		Sociedades no financieras	Instituciones financieras	Hogares e ISFLSH	Resto del mundo													
1	2	3	4	5	6	7	8	9	10	11	13	14	15	16	17	18	19	
13	-72	6	-21	11	-68	-	46	-24	-25	74	12	9	118	-	84	43	-	-9
14	-62	10	-20	2	-53	-1	35	11	-20	47	-2	-2	97	-	51	48	-	-2
15	-57	-1	14	-	-68	-1	13	2	-14	34	-4	-5	70	-	51	17	-	2
16	-50	1	-56	2	2	-	-16	-6	-24	21	-1	-6	35	-	30	10	-	-5
17	-37	-4	-9	-	-23	-	34	14	-6	27	-2	2	71	-	51	13	-	6
14 //	-29	-2	12	-12	-27	1	18	10	-3	13	1	-3	47	-	19	9	-	19
14 ///	-2	2	-27	11	13	-1	-3	-7	-5	12	-1	-2	-1	-	7	6	-	-14
14 IV	-24	-1	5	3	-30	-	-3	-3	-13	5	-1	9	21	-	-	10	-	11
15 /	-8	4	21	-3	-30	-	3	11	2	-	-4	-7	11	-	19	-1	-	-7
15 //	-25	-3	10	-6	-25	-1	3	-3	-4	15	-	-7	28	-	12	9	-	7
15 ///	-2	3	-	5	-10	1	12	5	-	7	-	-	13	-	16	4	-	-6
15 IV	-22	-6	-18	4	-2	-	-4	-11	-13	11	-1	9	17	-	5	5	-	8
16 /	-9	7	-17	-	3	-1	7	10	-	1	1	-5	16	-	20	4	-	-8
16 //	-26	-2	-25	-9	9	2	-11	-	-11	6	-	-5	15	-	4	7	-	4
16 ///	2	2	-2	12	-8	-1	-7	-5	-4	3	-	-1	-9	-	6	-5	-	-11
16 IV	-18	-6	-11	-	-2	-	-5	-11	-9	11	-2	5	13	-	1	3	-	9
17 /	-6	7	-8	-2	-3	-	6	11	-3	-	-	-3	12	-	18	1	-	-8
17 //	-20	-6	9	-9	-14	-	13	9	-1	8	-	-3	34	-	13	5	-	15
17 ///	8	2	-10	9	6	-	6	-4	-	8	-	2	-2	-	4	3	-	-8
17 IV	-18	-7	-	2	-13	-	9	-2	-2	11	-1	4	27	-	16	5	-	7
18 /	-4	6	-	-1	-8	-	7	11	-1	2	-	-6	11	-	18	-	-	-8

3. CUENTAS FINANCIERAS (SEC2010)

3.9 Hogares e ISFLSH
Balance financiero

miles de millones de euros

	Activos financieros netos					Activos financieros						Pasivos		
	Total	Frente a:				Total	Efectivo y depósitos	Valores repres. de deuda	Partic. en el capital y en fondos de inversión	Seguros, pensiones y garantías estandarizadas	Otros activos	Total	Préstamos	Otros pasivos
		Sociedades no financieras	Instituciones financieras	Administraciones públicas	Resto del mundo									
1	2	3	4	5	6	7	8	9	10	11	12	13	14	
13	1 090	394	596	-1	101	1 933	863	49	676	304	40	842	793	49
14	1 191	385	696	-3	113	1 999	850	40	735	333	41	808	757	51
15	1 281	438	733	-4	114	2 067	847	45	803	332	41	786	734	52
16	1 326	452	769	-6	111	2 102	859	37	824	345	37	776	721	55
17	1 378	463	799	-7	123	2 153	857	31	873	352	40	775	713	62
14 /	1 209	420	667	11	111	2 041	864	51	752	322	53	832	781	51
///	1 214	408	692	-	114	2 032	850	50	762	327	43	818	767	51
IV	1 191	385	696	-3	113	1 999	850	40	735	333	41	808	757	51
15 /	1 306	455	726	-1	127	2 111	844	40	841	341	45	804	750	55
//	1 277	432	714	6	125	2 080	853	40	811	325	51	803	752	51
///	1 223	414	694	1	114	2 013	844	40	760	326	44	790	739	52
IV	1 281	438	733	-4	114	2 067	847	45	803	332	41	786	734	52
16 /	1 244	416	722	-3	109	2 023	847	38	762	337	39	779	728	51
//	1 245	405	727	6	107	2 036	861	40	740	343	51	791	735	55
///	1 297	449	744	-6	111	2 075	851	40	797	348	39	778	724	54
IV	1 326	452	769	-6	111	2 102	859	37	824	345	37	776	721	55
17 /	1 361	463	780	-5	123	2 138	853	35	865	348	37	776	716	60
//	1 378	469	783	5	122	2 162	860	32	874	348	47	784	723	61
///	1 377	468	792	-5	122	2 151	850	32	878	349	42	774	713	61
IV	1 378	463	799	-7	123	2 153	857	31	873	352	40	775	713	62
18 /	1 361	456	786	-5	125	2 133	852	34	851	354	42	772	711	61

3. CUENTAS FINANCIERAS (SEC2010)

3.10 Hogares e ISFLSH
Cuenta de operaciones financieras

miles de millones de euros

	Operaciones financieras netas						Adquisiciones netas de activos financieros						Pasivos netos contraídos		
	Total	Frente a:				Sin sectorizar Otros (parte)	Total	Efectivo y depósitos	Valores repres. de deuda	Particip. en el capital y en Fondos de inversión	Seguros, pensiones y garantías estandarizadas	Otros activos	Total	Préstamos	Otros pasivos
		Sociedades no financieras	Instituciones financieras	Administraciones públicas	Resto del mundo										
1	2	3	4	5	6	7	8	9	10	11	12	13	14	15	
13	38	-2	55	-11	-	-3	1	22	-38	18	8	-10	-37	-41	4
14	36	5	26	-2	6	2	6	-13	-28	32	14	1	-30	-31	1
15	29	-6	22	-	7	5	9	-3	1	10	-	-	-21	-16	-4
16	23	-5	38	-2	-1	-6	22	12	-2	5	10	-4	-1	-10	9
17	6	-9	7	-	16	-8	16	-2	-5	14	6	3	10	-5	15
14 /	20	-	6	12	4	-2	23	9	-10	7	2	15	3	1	2
///	-	-	5	-11	-	8	-20	-14	-5	8	1	-10	-20	-13	-7
IV	8	-	7	-3	-	4	-3	-	-13	6	5	-2	-11	-7	-4
15 /	13	1	-2	3	8	3	7	-6	-1	12	-2	4	-6	-7	1
//	6	-5	3	6	2	-	9	9	-3	1	-3	6	3	7	-4
///	-1	-2	3	-5	3	-	-13	-9	3	-1	1	-7	-12	-12	-
IV	11	-	19	-4	-5	2	6	3	3	-1	3	-3	-5	-4	-1
16 /	5	-1	7	-	-1	-1	-	-	-1	-2	5	-2	-5	-5	-
//	15	-	15	9	-1	-8	34	14	5	-	3	12	20	8	12
///	-5	-2	3	-12	2	4	-20	-10	-4	5	2	-12	-16	-10	-5
IV	8	-3	12	-	-1	-1	7	8	-1	3	-	-2	-	-3	2
17 /	9	-	-5	2	9	3	7	-6	-	10	3	-	-2	-4	2
//	2	-5	1	9	3	-5	17	7	-3	2	1	10	15	8	7
///	-9	-2	3	-9	-	-1	-18	-10	-	-2	-1	-6	-9	-9	-
IV	3	-2	8	-2	4	-5	10	7	-3	4	3	-2	7	1	6
18 /	8	-	11	1	1	-5	11	-5	3	8	4	1	3	-1	4

3. CUENTAS FINANCIERAS TRIMESTRALES (SEC2010)
B) Cartera de valores de los sectores institucionales (*)

3.13 (1ª parte) Valores representativos de deuda
Saldos

miles de millones de euros

	Sectores residentes					Sociedades no financieras					Instituciones financieras				
	Total	Emisiones de:				Total	Emisiones de:				Total	Emisiones de:			
		SnF	IIF	AAPP	RdM		SnF	IIF	AAPP	RdM		SnF	IIF	AAPP	RdM
1	2	3	4	5	6	7	8	9	10	11	12	13	14	15	
13	1 358,3	13,4	559,1	557,9	228,0	70,0	0,9	38,2	28,1	2,8	1 152,2	10,1	483,0	446,6	212,5
14	1 392,5	19,9	494,5	615,7	262,5	70,2	3,9	40,3	17,8	8,1	1 212,8	9,1	433,0	529,9	240,8
15	1 362,6	23,3	448,9	593,1	297,2	49,7	4,2	27,1	9,2	9,3	1 215,8	8,8	397,7	531,1	278,1
16	1 416,0	27,4	428,9	627,7	331,9	48,9	5,0	27,7	6,8	9,4	1 302,4	10,7	385,2	593,4	313,1
17	1 454,7	32,6	417,2	649,9	355,0	45,2	6,7	25,1	3,3	10,0	1 355,1	14,0	380,2	624,1	336,8
13 III	1 419,0	14,2	581,3	592,4	231,1	64,8	0,8	34,6	27,9	1,5	1 214,5	10,9	512,7	473,8	217,0
IV	1 358,3	13,4	559,1	557,9	228,0	70,0	0,9	38,2	28,1	2,8	1 152,2	10,1	483,0	446,6	212,5
14 I	1 384,6	20,6	521,4	595,8	246,8	76,3	3,5	34,7	31,1	7,0	1 157,4	9,2	448,6	478,0	221,6
II	1 382,9	21,8	511,1	600,9	249,2	73,6	3,6	38,4	24,7	6,9	1 170,0	9,7	442,6	489,9	227,8
III	1 409,6	21,7	494,7	632,0	261,2	78,0	4,2	39,4	26,5	7,9	1 198,4	9,4	426,2	524,9	237,9
IV	1 392,5	19,9	494,5	615,7	262,5	70,2	3,9	40,3	17,8	8,1	1 212,8	9,1	433,0	529,9	240,8
15 I	1 404,4	23,0	475,4	609,4	296,6	62,7	4,7	36,4	12,5	9,1	1 228,3	9,1	419,6	526,2	273,3
II	1 362,7	23,7	466,0	575,5	297,4	58,5	4,9	34,7	10,0	8,9	1 197,9	8,2	412,8	502,6	274,3
III	1 361,0	22,5	446,0	592,1	300,4	49,4	4,1	26,7	8,8	9,8	1 205,9	8,9	399,6	521,0	276,4
IV	1 362,6	23,3	448,9	593,1	297,2	49,7	4,2	27,1	9,2	9,3	1 215,8	8,8	397,7	531,1	278,1
16 I	1 374,3	23,9	426,0	621,3	303,2	48,1	5,0	26,9	7,8	8,3	1 234,6	7,8	380,2	560,5	286,1
II	1 402,3	27,1	432,6	629,3	313,3	50,1	5,7	29,0	6,9	8,5	1 270,3	8,7	385,2	580,4	296,0
III	1 430,6	28,6	430,6	645,2	326,1	51,8	6,1	29,5	7,0	9,2	1 302,7	9,2	383,5	602,5	307,5
IV	1 416,0	27,4	428,9	627,7	331,9	48,9	5,0	27,7	6,8	9,4	1 302,4	10,7	385,2	593,4	313,1
17 I	1 427,0	29,2	414,7	636,3	346,8	42,5	5,7	23,7	3,5	9,6	1 321,6	11,7	376,5	605,3	328,0
II	1 436,2	29,2	418,3	637,8	350,9	45,1	5,8	26,2	3,2	10,0	1 332,1	12,6	378,8	608,7	332,0
III	1 445,4	32,1	414,7	647,1	351,5	43,2	6,6	24,0	3,0	9,6	1 344,2	13,5	377,8	619,3	333,6
IV	1 454,7	32,6	417,2	649,9	355,0	45,2	6,7	25,1	3,3	10,0	1 355,1	14,0	380,2	624,1	336,8
18 I	1 492,1	36,3	418,8	669,0	368,0	43,4	9,1	23,6	1,8	8,9	1 391,3	14,6	380,4	645,0	351,4

(*) SnF: Sociedades no financieras; IIF: Instituciones financieras; AAPP: Administraciones públicas; RdM: Resto del mundo

CAPÍTULO 4 ENTIDADES DE CRÉDITO Y ESTABLECIMIENTOS FINANCIEROS DE CRÉDITO

4. ENTIDADES DE CRÉDITO Y ESTABLECIMIENTOS FINANCIEROS DE CRÉDITO
Balance agregado según los estados de supervisión

Datos referidos a Marzo de 2017

Conceptos del Capítulo 8 Conceptos del Capítulo 4	TOTAL CAPÍTULO 4/ TOTAL CHAPTER 4	Conciliación Capítulo 8 con Capítulo 4/ Reconcilia- tion of Chapter 8 with Chapter 4	TOTAL Capítulo 8 en concep- tos del Capítulo 4/ TOTAL Chapter 8 in terms of Chapter 4	DATOS DEL CAPÍTULO 8 / CHAPTER 8 DATA				
				PRÉSTAMOS Y CRÉDITOS / LOANS				
				TOTAL	RESIDENTES EN ESPAÑA/ DOMESTIC			NO RESID. EN ESPAÑA/ NON RESIDENT
					IFM/ MFI	AAPP/ GG	OSR/ ORS	
1	2=1-3	3=4+9+14+17	4=5a8	5	6	7	8	
1. Créditos	1 707 246	456	1 706 790	1 706 790	181 108	87 791	1 236 413	201 477
Residentes en España	1 506 197	884	1 505 312	1 505 312	181 108	87 791	1 236 413	
Sistema crediticio	152 235	-28 873	181 108	181 108	181 108			
Administraciones Públicas	87 803	12	87 791	87 791		87 791		
Otros sectores residentes	1 266 159	29 745	1 236 413	1 236 413			1 236 413	
Residentes en el exterior	201 049	-429	201 477	201 477				201 477
2. Valores distintos de acciones	365 756	-1 088	366 844					
Residentes en España	287 994	-1 016	289 011					
Sistema crediticio	10 105	-3	10 108					
Administraciones Públicas	216 369	-1 158	217 528					
Otros sectores residentes	61 520	145	61 375					
Residentes en el exterior	77 762	-72	77 833					
3. Acciones y participaciones	246 591	51 080	195 512					
Residentes en España	130 104	47 339	82 765					
Sistema crediticio	24 469	10 347	14 122					
Otros sectores residentes	105 635	36 992	68 643					
Residentes en el exterior	116 487	3 741	112 747					
4. Operaciones no sectorizadas	304 443	7 788	296 655					
TOTAL	2 624 036	58 235	2 565 801	1 706 790	181 108	87 791	1 236 413	201 477

March 2017 data

4. Reconciliation between the credit institutions and credit financial intermediaries' balance sheets in chapters 4 and 8. Assets (*)

(*) Véase nota al final del capítulo/See note at the end of the chapter

**4. Conciliación entre los balances de las entidades de crédito y EFC
que se presentan en los capítulos 4 y 8 de este Boletín (*)
Activo**

Millones de euros

DATOS DEL CAPÍTULO 8/CHAPTER 8 DATA					DATOS DEL CAPÍTULO 8/CHAPTER 8 DATA				SIN SEC- TORIZAR/ UNCLASSI- FIED	Chapter 8 headings
VALORES DISTINTOS DE ACCIONES/ SECURITIES OTHER THAN SHARES					ACCIONES Y PARTICIPACIONES/ SHARES AND OTHER EQUITY					
TOTAL	RESIDENTES EN ESPAÑA/ DOMESTIC			NO RESI- DENTES EN ESPAÑA/ NON RESIDENT	TOTAL	RESIDENTES EN ESPAÑA/ DOMESTIC	NO RESIDEN TES EN ESPAÑA/ NON RESIDENT			
9	IFM/ MFI	AAPP/ GG	OSR/ ORS	13	14=15+16	15	16	17	Chapter 4 headings	
									1. Loans	
									Domestic	
									Credit system	
									General Government	
									Other resident sectors	
									Non resident	
									2. Securities other than shares	
									Domestic	
									Credit system	
									General Government	
									Other resident sectors	
									Non resident	
									3. Shares and other equity	
									Domestic	
									Credit system	
									Other resident sector	
									Non resident	
									4. Unclassified	
								296 655	TOTAL	
366 844	10 108	217 528	61 375	77 833	195 512	14 122	181 390	296 655		
289 011	10 108	217 528	61 375		82 765	14 122	68 643			
10 108	10 108				14 122	14 122				
217 528		217 528			68 643		68 643			
61 375			61 375		112 747		112 747			
77 833				77 833						

EUR millions

**4. CREDIT INSTITUTIONS AND CFIs
Aggregated balance sheets
data from supervisory returns**

4. ENTIDADES DE CRÉDITO Y ESTABLECIMIENTOS FINANCIEROS DE CRÉDITO
Balance agregado según los estados de supervisión

Datos referidos a Marzo de 2017

Conceptos del Capítulo 8 Conceptos del Capítulo 4	TOTAL CAPITULO 4/ TOTAL CHAPTER 4	Conciliación con Capítulo 4/ Reconcilia- tion with Chapter 4	TOTAL Capítulo 8 en concep- tos del ca- pitulo 4/ TOTAL Chapter 8 in terms of Chapter 4	DATOS DEL CAPÍTULO 8		
				TOTAL	DEPÓSITOS /	
					TOTAL	RESIDENTES EN ESPAÑA
1	2=1-3	3=4+10+11	4=5 + 9	5=6 A 8	6	
1. Depósitos	1 872 947	-20	1 872 968	1 872 968	1 593 425	313 309
Residentes en España	1 593 638	214	1 593 425	1 593 425	1 593 425	313 309
Sistema crediticio	311 028	245	310 783	310 783	310 783	310 783
Administraciones Públicas	49 615	1	49 614	49 614	49 614	
Otros sectores residentes	1 232 996	-32	1 233 028	1 233 028	1 233 028	2 526
Residentes en el exterior	279 309	-234	279 543	279 543		
2. Valores distintos de acciones y participaciones	187 622	-5 169	192 791			
3. Operaciones no sectorizadas	563 467	63 425	500 042			
TOTAL	2 624 037	58 235	2 565 801	1 872 968	1 593 425	313 309

March 2017 data

4. Reconciliation between the credit institutions and credit financial intermediaries' balance sheets in chapters 4 and 8 (*). Liabilities

(*). Véase nota al final del capítulo/See note at the end of the chapter

**4. Conciliación entre los balances de las Entidades de Crédito y EFC
que se presentan en los capítulos 4 y 8 de este Boletín (*)
Pasivo**

Millones de euros

/CHAPTER 8 DATA			DATOS DEL CAPÍTULO 8/CHAPTER 8 DATA			Chapter 8 headings Chapter 4 headings
DEPOSITS			Sin sectorizar/Unclassified			
/ DOMESTIC		Residentes en el resto del mundo/ Rest of the world	Valores distintos de accs.y participac./ Securities other than shares	Resto/ Other		
AAPP/ General Government	OSR/ ORS					
7	8	9	10	11		
49 614	1 230 502	279 543				1. Deposits Domestic Credit system General Government Other resident sectors Non resident 2. Securities other than shares 3. Unsectorised transactions TOTAL
49 614	1 230 502					
49 614	1 230 502	279 543				
			192 791			
				500 042		
49 614	1 230 502	279 543	192 791	500 042		

EUR millions

**4. CREDIT INSTITUTIONS AND CFIs
Aggregated balance sheets
data from supervisory returns**

4. ENTIDADES DE CRÉDITO Y EFC
A) Balance agregado según los estados de supervisión

4.A Activo=Pasivo de las entidades de crédito y EFC, por instituciones

Millones de euros

	Total Entidades de crédito y establecimientos financieros de crédito (a) 1=2+5+6	Entidades de depósito			ICO 5	EFC (c) 6
		Total (b) 2=3+4	Entidades españolas 3	Sucursales extranjeras 4		
12	3 422 612	3 256 386	3 061 146	195 240	116 781	49 445
13	3 025 756	2 874 176	2 740 172	134 004	104 397	47 182
14	2 912 822	2 779 129	2 670 882	108 247	86 443	47 251
15	2 760 133	2 645 492	2 548 444	97 048	64 499	50 142
16	2 646 981	2 541 132	2 432 196	108 936	50 648	55 201
17 Ene	2 617 541	2 517 239	2 408 854	108 384	47 610	52 692
Feb	2 612 966	2 511 817	2 403 888	107 928	48 958	52 191
Mar	2 624 036	2 523 714	2 415 838	107 876	46 883	53 439
Abr R	2 608 046	2 508 230	46 304	53 512
May	2 604 065	2 505 323	45 527	53 214
Jun	2 635 237	2 533 687	46 508	55 041
Jul	2 640 185	2 540 751	45 009	54 426
Ago	2 628 729	2 528 401	46 301	54 027
Sep	2 642 478	2 541 455	46 017	55 005
Oct	2 661 084	2 560 428	46 573	54 083
Nov	2 663 755	2 561 887	47 137	54 732
Dic	2 652 504	2 550 188	43 528	58 788
18 Ene	2 620 441	2 520 295	44 032	56 115
Feb	2 604 715	2 503 539	45 269	55 907
Mar	2 622 343	2 520 579	44 494	57 269
Abr	2 595 346	2 496 213	43 124	56 009
May P	2 619 483	2 521 228	42 082	56 172

Veáanse notas al final del capítulo

4. ENTIDADES DE CRÉDITO Y ESTABLECIMIENTOS FINANCIEROS DE CRÉDITO
A) Balance agregado según los estados de supervisión

4.1 Activo

Millones de euros

	Total 1=2a11	Créditos				Valores distintos de acciones y participaciones		Acciones y participaciones		Activos no sectorizados		Promemoria Del cual	
		Residentes en España			Resto del mundo 5	Residentes en España (c) 6	Resto del mundo (c) 7	Residentes en España (c) 8	Resto del mundo (c) 9	Efectivo 10	Otros (d) 11	Dudosos (e) 12	Morosos (f) 13
		Sistema crediticio 2	AAPP (a) 3	OSR (b) 4									
12	3 422 612	278 915	114 275	1 604 934	231 546	426 182	82 809	167 292	90 209	7 434	419 015	172 225	135 917
13	3 025 756	210 536	87 140	1 448 244	180 254	417 982	74 819	189 028	91 329	7 280	319 144	202 734	150 045
14	2 912 822	155 097	101 313	1 380 101	169 104	410 907	81 439	157 370	104 166	7 604	345 723	177 991	134 367
15	2 760 133	164 250	89 972	1 327 123	186 354	340 891	74 602	134 020	112 254	7 958	322 709	139 069	102 082
16	2 646 981	163 053	88 471	1 276 140	191 151	294 069	71 757	130 187	113 624	7 469	311 060	121 406	92 194
17 Ene	2 617 541	153 279	95 680	1 262 124	185 203	289 838	76 925	130 382	113 357	6 786	303 967	120 797	...
Feb	2 612 966	147 369	87 731	1 258 644	191 506	293 953	75 458	130 163	114 728	6 701	306 712	120 109	...
Mar	2 624 036	152 235	87 803	1 266 159	201 049	287 994	77 762	130 104	116 487	6 619	297 824	116 505	...
Abr R	2 608 046	151 968	86 645	1 261 608	191 608	282 176	75 863	134 816	111 893	7 160	304 310	116 269	...
May	2 604 065	171 022	85 248	1 260 049	185 105	279 302	76 475	132 348	110 463	6 961	297 091	114 618	...
Jun	2 635 237	189 913	86 834	1 262 272	193 710	279 554	74 485	139 238	112 321	7 308	289 602	110 444	...
Jul	2 640 185	193 981	83 821	1 254 852	199 589	278 786	71 787	147 744	110 271	7 284	292 070	110 433	...
Ago	2 628 729	202 973	82 195	1 244 346	188 670	280 925	70 093	146 698	110 320	7 371	295 137	109 717	...
Sep	2 642 478	208 726	81 280	1 249 025	191 263	280 816	73 063	146 018	111 329	8 680	292 278	108 009	...
Oct	2 661 084	223 311	81 088	1 252 205	197 297	272 815	71 982	146 082	112 014	9 641	294 648	106 959	...
Nov	2 663 755	227 285	79 238	1 259 069	196 097	268 339	74 044	145 843	113 590	7 420	292 830	105 365	...
Dic	2 652 504	234 694	78 110	1 253 944	199 719	258 009	71 503	146 219	113 383	8 072	288 852	101 544	...
18 Ene	2 620 441	218 745	80 618	1 237 008	198 910	260 741	76 003	139 685	114 326	7 218	287 187	100 970	...
Feb	2 604 715	208 506	78 655	1 229 159	200 621	266 108	80 736	140 657	114 302	7 084	278 887	99 718	...
Mar	2 622 343	233 911	77 925	1 224 724	209 387	260 777	81 056	135 502	112 006	8 233	278 822	87 026	...
Abr	2 595 346	234 547	77 838	1 219 781	199 482	246 778	82 222	136 390	112 702	7 448	278 158	86 351	...
May P	2 619 483	235 930	77 543	1 219 415	208 344	254 951	79 503	134 991	111 741	7 363	289 702	85 251	...

Veáanse notas al final del capítulo

4. ENTIDADES DE CRÉDITO Y ESTABLECIMIENTOS FINANCIEROS DE CRÉDITO
4.2 Pasivo
A) Balance agregado según los estados de supervisión
Millones de euros

	Total		Depósitos				Pasivos no sectorizados			
	1=3a10	2=3a6	Residentes en España			Resto del mundo 6	Valores distintos de acciones y particip. 7	Patrimonio, ajustes y correcc. (c) 8	Pasivos de Obra Benéfica-Social 9	Periodificación y otros pasivos (d) 10
			Sistema crediticio 3	AAPP (a) 4	OSR (b) 5					
12	3 422 612	2 297 865	572 928	69 183	1 316 735	339 019	394 300	402 901	2 077	325 468
13	3 025 756	2 065 401	381 293	63 485	1 314 129	306 493	297 459	428 347	1 593	232 956
14	2 912 822	1 997 363	311 533	76 150	1 289 280	320 400	249 254	407 596	86	258 524
15	2 760 133	1 940 297	302 810	77 058	1 261 388	299 040	224 686	368 777	93	226 280
16	2 646 981	1 866 552	288 158	54 371	1 242 580	281 444	200 816	360 543	97	218 973
17 Ene	2 617 541	1 844 211	284 285	53 707	1 230 176	276 044	191 163	359 628	99	222 439
<i>Feb</i>	2 612 966	1 847 351	290 988	52 560	1 224 306	279 496	192 008	359 668	101	213 838
<i>Mar</i>	2 624 036	1 872 947	311 028	49 615	1 232 996	279 309	187 622	358 374	104	204 988
<i>R Abr</i>	2 608 046	1 854 729	311 834	52 558	1 218 064	272 273	192 035	357 052	99	204 130
<i>May</i>	2 604 065	1 853 631	314 240	54 178	1 218 792	266 421	192 906	357 757	102	199 667
<i>Jun</i>	2 635 237	1 887 148	325 254	56 457	1 232 993	272 444	192 241	352 977	103	202 768
<i>Jul</i>	2 640 185	1 875 615	327 496	64 617	1 222 284	261 218	191 062	367 833	104	205 572
<i>Ago</i>	2 628 729	1 865 707	325 090	66 465	1 220 466	253 686	190 067	367 833	105	205 016
<i>Sep</i>	2 642 478	1 877 714	320 540	64 521	1 222 646	270 008	195 075	367 380	106	202 202
<i>Oct</i>	2 661 084	1 889 612	322 935	65 910	1 209 574	291 193	198 202	366 860	107	206 304
<i>Nov</i>	2 663 755	1 863 634	321 071	70 413	1 192 463	279 687	224 285	366 450	106	209 280
<i>Dic</i>	2 652 504	1 866 973	327 483	61 722	1 202 893	274 874	222 443	361 431	107	201 550
18 Ene	2 620 441	1 827 612	325 539	60 691	1 184 428	256 954	221 857	357 381	110	213 482
<i>Feb</i>	2 604 715	1 830 981	326 115	61 091	1 177 198	266 577	223 708	354 423	112	195 491
<i>Mar</i>	2 622 343	1 858 061	331 845	60 023	1 192 241	273 952	227 162	344 304	115	192 700
<i>Abr</i>	2 595 346	1 830 793	331 167	61 659	1 182 035	255 932	227 432	342 755	119	194 246
<i>P May</i>	2 619 483	1 853 618	330 054	62 107	1 196 028	265 429	223 318	340 324	121	202 103

Véanse notas al final del capítulo

4. ENTIDADES DE CRÉDITO Y EFC (Información obtenida de los estados de supervisión)
4.3 Crédito.
Otros sectores residentes
E) Balances de los componentes de entidades de crédito y EFC
Millones de euros

	Total (a) 1=4+5+9 +10+11+12	Del cual:		Crédito comercial 4	Otros deudores a plazo			Deudores a la vista 9	Arrendamiento financiero 10	Dudosos (b) 11	Crédito asumido por el Estado 12	Pro-memoria Total menos crédito a EFC desde enero 2014 13	
		A tipo variable 2	En moneda extranjera 3		Total 5	Adquis. tempor. activos 6	Deudores con garantía real 7						Del cual: Con garantía hipotecaria 8
12	1 604 934	1 133 035	16 086	40 523	1 335 512	44 812	900 991	868 139	39 591	21 840	167 468	-	1 604 934
13	1 448 244	1 026 955	12 677	34 570	1 159 366	44 724	790 398	763 890	38 148	18 925	197 235	-	1 448 244
14	1 380 101	956 624	15 451	36 606	1 117 315	41 111	741 053	714 237	35 916	17 661	172 603	-	1 354 108
15	1 327 123	909 165	15 721	42 640	1 098 012	39 568	711 411	681 634	33 890	18 250	134 332	-	1 299 428
16	1 276 140	862 127	17 156	45 058	1 064 196	17 725	678 442	651 406	31 463	19 141	116 281	-	1 246 224
17 Ene	1 262 124	855 824	15 875	41 439	1 050 249	12 997	674 867	648 166	35 635	19 050	115 751	-	1 234 832
<i>Feb</i>	1 258 644	850 580	16 298	40 901	1 048 132	13 174	673 307	646 784	35 442	19 084	115 084	-	1 231 729
<i>Mar</i>	1 266 159	845 499	16 889	43 134	1 061 308	15 809	673 875	646 379	30 602	19 350	111 764	-	1 237 929
<i>R Abr</i>	1 261 608	771 889	16 586	43 371	1 049 997	11 515	36 564	19 980	111 697	-	1 233 123
<i>May</i>	1 260 049	767 991	16 116	41 103	1 052 247	13 280	36 437	20 115	110 146	-	1 231 775
<i>Jun</i>	1 262 272	771 529	16 084	44 384	1 046 140	13 333	45 034	20 523	106 190	-	1 232 197
<i>Jul</i>	1 254 852	774 122	15 636	43 250	1 047 007	12 643	37 499	20 748	106 347	-	1 225 796
<i>Ago</i>	1 244 346	691 261	15 442	41 218	1 039 975	11 777	36 838	20 743	105 572	-	1 215 866
<i>Sep</i>	1 249 025	531 222	15 628	43 632	1 042 156	13 439	38 353	20 877	104 005	-	1 218 584
<i>Oct</i>	1 252 205	684 134	15 263	41 859	1 044 539	16 537	41 980	20 879	102 946	-	1 222 509
<i>Nov</i>	1 259 069	772 572	15 205	42 567	1 048 242	16 601	45 701	20 880	101 679	-	1 228 825
<i>Dic</i>	1 253 944	758 960	15 779	48 764	1 047 827	17 929	38 873	20 787	97 692	-	1 220 417
18 Ene	1 237 008	743 615	14 312	43 480	1 049 176	10 398	27 268	20 032	97 051	-	1 206 274
<i>Feb</i>	1 229 159	738 216	14 643	42 914	1 043 433	10 645	26 508	20 280	96 023	-	1 198 726
<i>Mar</i>	1 224 724	740 030	15 473	45 153	1 048 517	12 296	27 040	20 720	83 293	-	1 192 328
<i>Abr</i>	1 219 781	726 200	15 121	42 928	1 046 261	11 953	27 137	20 818	82 635	-	1 188 444
<i>P May</i>	1 219 415	748 149	15 841	42 992	1 047 178	13 280	26 725	20 966	81 553	-	1 187 992

4. ENTIDADES DE CRÉDITO Y ESTABLECIMIENTOS FINANCIEROS DE CRÉDITO
A) Balance agregado según los estados de supervisión

4.6 Otros activos no sectorizados

Millones de euros

	Activo Fijo							Activo Obra Benéfico Social	Periodificación y otros activos				
	Total	Mobiliario	Inmuebles	Derechos/bienes de arrendamiento financieros (b)	Activos cedidos en arrendamiento operativo	Activos no corrientes en venta	Activo intangible		Total	Periodificación			Otros activos (a)
								Total		Devenido de productos	Otros		
												10=11+	
1	2 (b)	3 (b)	4 (b)	5	6	7	8	9=10+13	10=11+	11	12	13	
12	51 916	5 205	16 614	539	619	21 748	7 192	1 086	366 012	13 237	8 285	4 952	352 776
13	51 223	4 696	16 353	524	549	20 527	8 573	799	267 121	10 889	7 063	3 826	256 232
14	54 268	4 335	16 079	607	510	23 498	9 240	21	291 433	9 999	6 030	3 968	281 435
15	54 834	4 180	16 104	627	516	24 281	9 127	20	267 855	8 803	5 012	3 791	259 052
16	51 693	4 266	16 208	712	600	23 654	6 253	18	259 349	7 093	3 737	3 356	252 256
17 Ene	51 623	4 240	16 244	712	600	23 649	6 177	18	252 326	6 808	3 475	3 333	245 518
Feb	51 425	4 243	16 233	699	606	23 543	6 102	18	255 268	7 078	3 696	3 382	248 190
Mar	51 113	4 265	16 173	718	615	23 293	6 049	18	246 693	6 836	3 291	3 546	239 856
R Abr	51 016	4 381	16 322	515	624	23 406	5 768	18	252 997	7 248	3 577	3 671	245 750
May	50 848	4 402	16 328	523	634	23 330	5 631	18	245 946	7 272	3 700	3 572	238 674
Jun	49 312	4 421	15 760	520	645	23 479	4 486	18	239 993	6 834	3 112	3 722	233 159
Jul	50 181	4 398	15 798	515	653	24 382	4 435	18	241 592	6 777	3 058	3 719	234 815
Ago	50 101	4 401	15 788	554	654	24 318	4 386	18	244 739	7 289	3 361	3 928	237 450
Sep	50 007	4 414	15 738	559	659	24 067	4 571	18	241 971	7 544	3 463	4 081	234 427
Oct	49 556	4 413	15 665	563	661	23 948	4 306	18	244 792	7 382	3 365	4 018	237 410
Nov	49 392	4 404	15 551	569	668	23 864	4 336	18	243 139	7 567	3 567	4 000	235 571
Dic	49 535	4 391	15 125	580	686	24 437	4 317	18	239 081	6 494	3 063	3 431	232 587
18 Ene	49 251	5 065	15 214	...	474	24 247	4 252	8	237 597	6 131	2 869	3 262	231 466
Feb	44 089	5 008	15 109	...	541	19 226	4 205	8	234 459	6 510	3 094	3 416	227 949
Mar	43 363	4 897	14 979	...	565	18 760	4 162	18	235 115	6 929	3 209	3 719	228 186
R Abr	43 315	4 843	14 630	...	645	19 049	4 148	18	234 642	6 545	3 077	3 468	228 097
P May	43 041	4 931	14 609	...	571	18 820	4 109	18	246 460	7 099	3 331	3 768	239 361

a. Véase detalle en cuadro 4.9

b. A partir de enero de 2018 los derechos sobre bienes de arrendamiento financiero se incluyen dentro de la columna de mobiliario e inmuebles

4. ENTIDADES DE CRÉDITO Y ESTABLECIMIENTOS FINANCIEROS DE CRÉDITO
A) Balance agregado según los estados de supervisión

4.7 Patrimonio neto, ajustes y correcciones de valor

Millones de euros

	Patrimonio neto								Ajustes de valoración A y P. financieros	Correcciones de valor por deterioro activos (c)			Promemoria
	Total	Fondos propios					Ajustes valoración (a)	(b)		Del cual:		Pérdidas por deterioro de participaciones (f)	
		Total	Capital y fondo dotación	Reservas	Beneficios netos	Otras cuentas			Total	Total para créditos (d)	Específica para créditos OSR (e)		
													10=11+
1	2=3+8	3=4a7	4	5	6	7	8	9	10	11	12	13	
12	402 901	195 221	199 934	77 558	189 642	-68 744	1 478	-4 713	15 102	192 578	123 628	74 852	27 853
13	428 347	232 648	230 937	83 101	135 847	9 280	2 710	1 710	7 330	188 369	114 446	92 433	1 629
14	407 596	230 196	222 517	86 252	125 192	11 944	-871	7 679	8 608	168 791	100 252	80 674	-637
15	368 777	227 308	224 003	65 300	153 084	10 084	-4 465	3 305	5 606	135 863	79 179	63 093	1 479
16	360 543	227 418	225 467	64 945	158 027	7 264	-4 768	1 951	4 466	128 659	68 459	53 677	2 345
17 Ene	359 628	226 909	226 010	64 969	164 383	989	-4 331	899	4 421	128 298	68 096
Feb	359 668	227 729	226 827	64 946	164 212	2 396	-4 727	902	4 125	127 815	67 779
Mar	358 374	228 736	227 336	64 983	161 925	3 837	-3 408	1 400	3 964	125 674	65 998	51 091	-364
R Abr	357 052	228 443	227 213	65 098	158 880	4 326	-1 091	1 230	3 195	125 413	65 445
May	357 757	228 756	227 025	65 217	158 495	4 351	-1 037	1 731	3 662	125 339	65 347
Jun	352 977	219 697	218 246	58 213	167 174	-5 648	-1 493	1 451	3 118	130 162	64 222	45 478	4 557
Jul	367 833	234 681	232 493	61 777	177 301	-4 983	-1 603	2 189	2 580	130 571	63 785
Ago	367 833	235 048	233 651	61 652	177 382	-3 724	-1 660	1 397	2 875	129 910	63 173
Sep	367 380	234 261	232 832	61 608	177 037	-4 150	-1 664	1 429	2 868	130 250	62 525	43 156	5 421
Oct	366 860	234 001	232 206	60 820	177 955	-3 857	-2 713	1 796	2 880	129 978	62 191
Nov	366 450	235 309	233 899	60 943	178 640	-2 861	-2 823	1 411	2 682	128 458	61 179
Dic	361 431	232 411	230 574	59 353	177 133	-2 746	-3 166	1 837	2 702	126 318	58 576	41 104	5 720
18 Ene	357 381	228 826	226 484	59 390	169 291	690	-2 887	2 342	4 509	124 045	63 086
Feb	354 423	228 952	227 106	59 418	168 982	1 559	-2 853	1 846	4 783	120 688	62 411
Mar	344 304	229 587	227 072	59 362	163 872	3 349	490	2 515	4 628	110 089	52 736	37 199	218
R Abr	342 755	228 991	226 789	59 447	162 220	3 894	1 227	2 202	4 469	109 295	51 821
P May	340 324	227 412	227 436	59 497	161 807	4 950	1 181	-24	4 517	108 394	51 025

Veáanse notas al final del capítulo

4. ENTIDADES DE CRÉDITO Y EFC
A) Balance agregado según los estados de supervisión

4.10 Correcciones de valor por deterioro de activos del crédito a otros sectores residentes

Millones de euros

	Total (a)	Financiación a actividades productivas					Otras financiaciones a hogares e ISFLSH							
		Total	Agricultura, ganadería, caza, silvicultura y pesca	Industria (excepto construcción)	Construcción	Servicios	Total	Adquisición de viviendas	Del cual:		Rehabilitación de viviendas	Consumo duradero	ISFLSH	Resto
									Con garantía inmobiliaria (b)					
1	2	3	4	5	6	7	8	9	10	11	12	13		
12	74 852	61 771	734	5 684	9 463	45 889	13 080	6 082	5 836	320	1 464	155	5 060	
13	92 433	77 334	1 226	8 165	10 825	57 118	15 099	8 096	7 719	386	1 258	175	5 184	
14	80 674	64 298	929	7 676	8 323	47 369	16 376	9 945	...	381	1 053	138	4 860	
15	63 093	49 141	749	6 285	6 551	35 556	13 950	7 067	...	292	825	120	5 647	
16	53 677	42 011	586	4 322	5 548	31 554	11 666	6 422	...	265	704	115	4 161	
17	R 41 104	29 783	564	4 019	4 410	20 791	11 320	5 828	...	246	723	122	4 401	
14 IV	80 674	64 298	929	7 676	8 323	47 369	16 376	9 945	...	381	1 053	138	4 860	
15 I	77 414	61 270	896	7 380	7 852	45 142	16 144	9 870	...	381	993	116	4 784	
II	70 113	56 513	843	7 093	7 114	41 462	13 600	7 795	...	333	956	112	4 404	
III	67 363	52 858	839	6 711	6 779	38 528	14 505	7 345	...	324	902	104	5 830	
IV	63 093	49 141	749	6 285	6 551	35 556	13 950	7 067	...	292	825	120	5 647	
16 I	60 218	46 729	693	5 613	6 171	34 252	13 494	6 912	...	284	733	126	5 438	
II	56 562	44 821	642	5 174	5 887	33 118	11 741	6 631	...	276	738	128	3 968	
III	54 241	42 624	657	4 883	5 629	31 454	11 618	6 606	...	263	740	124	3 885	
IV	53 677	42 011	586	4 322	5 548	31 554	11 666	6 422	...	265	704	115	4 161	
17 I	51 091	39 401	668	4 276	5 884	28 572	11 690	6 464	...	270	725	122	4 109	
II	R 45 478	34 080	639	4 461	4 909	24 071	11 398	6 001	...	243	700	121	4 332	
III	43 156	31 841	610	4 426	4 645	22 161	11 314	5 821	...	242	747	123	4 381	
IV	41 104	29 783	564	4 019	4 410	20 791	11 320	5 828	...	246	723	122	4 401	
18 I	37 199	23 907	532	3 822	3 075	16 477	13 292	7 167	...	331	844	118	4 831	

Veáanse notas al final del capítulo

4. ENTIDADES DE CRÉDITO Y EFC
B) Detalles del crédito y los depósitos de las entidades de crédito y EFC

4.11 Crédito por grupos de entidades a las AAPP y a otros sectores residentes

Millones de euros

	Crédito a AAPP				Crédito a OSR			
	Total Entidades de crédito establecimientos financieros de crédito (a)	Entidades de depósito (b)	ICO	EFC	Total Entidades de crédito y establecimientos financieros de crédito (c)	Entidades de depósito (b)	ICO	EFC
12	114 275	96 890	16 072	1 312	1 604 934	1 537 748	28 190	38 996
13	87 140	76 627	9 128	1 385	1 448 244	1 392 384	19 071	36 789
14	101 313	94 697	5 687	929	1 380 101	1 328 189	15 301	36 611
15	89 972	85 709	3 590	673	1 327 123	1 274 653	12 551	39 919
16	88 471	83 867	3 762	842	1 276 140	1 222 511	10 395	43 234
17 Ene	95 680	91 359	3 714	608	1 262 124	1 209 689	10 101	42 334
Feb	87 731	83 499	3 713	520	1 258 644	1 206 614	10 044	41 986
Mar	87 803	83 559	3 716	528	1 266 159	1 213 632	9 564	42 963
Abr	R 86 645	82 495	3 624	525	1 261 608	1 209 397	9 279	42 932
May	85 248	81 151	3 606	492	1 260 049	1 207 763	9 040	43 247
Jun	86 834	82 907	3 446	482	1 262 272	1 209 022	8 804	44 445
Jul	83 821	79 841	3 419	561	1 254 852	1 201 796	8 823	44 234
Ago	82 195	78 253	3 416	526	1 244 346	1 191 840	8 821	43 685
Sep	81 280	77 291	3 388	601	1 249 025	1 196 335	8 777	43 913
Oct	81 088	77 241	3 316	531	1 252 205	1 199 999	8 477	43 729
Nov	79 238	75 494	3 216	528	1 259 069	1 206 334	8 306	44 429
Dic	78 110	74 340	3 112	659	1 253 944	1 199 106	7 994	46 843
18 Ene	80 618	77 045	3 089	485	1 237 008	1 183 275	7 950	45 783
Feb	78 655	75 119	3 080	457	1 229 159	1 175 958	7 843	45 357
Mar	77 925	74 375	3 057	494	1 224 724	1 170 904	7 789	46 031
Abr	P 77 838	74 386	2 981	471	1 219 781	1 166 560	7 594	45 627
May	77 543	74 099	2 963	481	1 219 415	1 166 001	7 559	45 854

Veáanse notas al final del capítulo

4. ENTIDADES DE CRÉDITO Y ESTABLECIMIENTOS FINANCIEROS DE CRÉDITO

4.99 Detalle de los activos dudosos

B) Detalles del crédito y los depósitos de las entidades de crédito y EFC

Millones de euros

	Total (a)	Por instrumentos (negocios en España)										Por naturaleza (negocios totales)				
		Total	Créditos								Valores representa- tivos de deuda	EFC (c)	Total	Riesgo cliente		Riesgo país (f)
			A residentes				A no residentes							Morosos (d)	Otros (e)	
			Total	Sist. cre- diti- cio	AAPP	OSR	Total	Sist. cre- diti- cio	AAPP (b)	OSR						
12	1=2+11+	2=3+7	3=4a6	4	5	6	7=8a10	8	9	10	11	12	13	14	15	16
12	172 225	171 612	168 073	21	584	167 468	3 539	160	4	3 374	614	...	173 516	135 917	37 557	41
13	202 734	202 413	198 102	57	810	197 235	4 311	42	4	4 265	321	...	203 713	150 045	53 624	44
14	177 991	177 662	173 441	2	836	172 603	4 220	26	6	4 188	329	...	179 066	134 367	44 654	45
15	139 069	138 735	135 067	5	729	134 332	3 669	14	4	3 650	334	...	139 851	102 082	37 723	45
16	121 406	121 075	117 071	3	787	116 281	4 005	12	38	3 955	331	...	123 281	92 194	31 036	52
17 Ene	120 797	120 512	116 578	6	821	115 751	3 934	12	35	3 886	285
Feb	120 109	119 829	115 999	3	912	115 084	3 830	15	7	3 807	280
Mar	116 505	116 129	112 792	3	1 024	111 764	3 337	17	25	3 295	376
Abr	R 116 269	116 200	112 733	10	1 026	111 697	3 467	9	24	3 435	69
May	114 618	114 549	111 221	10	1 065	110 146	3 328	9	40	3 280	68
Jun	110 444	110 376	107 129	14	926	106 190	3 247	14	40	3 194	68
Jul	110 433	110 227	107 270	12	910	106 347	2 957	8	70	2 878	207
Ago	109 717	109 454	106 491	6	913	105 572	2 963	9	37	2 918	263
Sep	108 009	107 942	104 929	6	918	104 005	3 013	11	22	2 979	67
Oct	106 959	106 774	103 860	3	911	102 946	2 914	12	21	2 881	185
Nov	105 365	105 216	102 372	3	690	101 679	2 845	7	41	2 796	149
Dic	101 544	101 479	98 359	4	663	97 692	3 120	7	50	3 063	65
18 Ene	100 970	100 903	97 675	4	620	97 051	3 228	8	40	3 180	67
Feb	99 718	99 649	96 624	3	598	96 023	3 025	10	78	2 936	69
Mar	87 026	86 955	83 848	2	552	83 293	3 107	57	190	2 860	71
Abr	86 351	86 150	83 131	2	494	82 635	3 020	56	202	2 762	201
May	P 85 251	85 036	82 046	2	490	81 553	2 990	56	205	2 730	215

Veáanse notas al final del capítulo

4. ENTIDADES DE CRÉDITO Y EFC
B) Detalle del crédito y los depósitos de las entidades de crédito y EFC

4.13 (1ª parte) Total crédito y total créditos dudosos a otros sectores residentes por finalidades. Total para financiar actividades productivas (a) y detalle por funciones de gasto (b)

Millones de euros

	Total 11+12 1=2+3+	Financiación de actividades productivas (c) 2	Otras financiaciones a hogares por funciones de gasto							ISFLSH 11	Sin clasificar (f) 12	Promemoria Con garan. hipotec. no adquis. vivienda (g) 13	
			Total 3=4+9+10	Adquisición y rehabilitación de viviendas				Bienes de consumo duradero 9	Resto (e) 10				
				Total 4=5+8	Adquisición de vivienda		Rehabilitación 8						
					Total 5=6+7	Con gar. inmobiliaria (d) 6							Resto 7
12	1 604 961	829 788	755 689	633 138	605 057	594 405	10 652	28 081	32 904	89 647	6 976	12 507	49 175
13	1 448 244	719 180	714 984	604 395	580 784	569 692	11 092	23 611	25 910	84 679	6 299	7 781	46 730
14	1 380 218	674 082	689 962	579 793	557 973	552 613	5 360	21 819	29 022	81 148	5 962	10 211	58 196
15	1 327 080	644 282	663 307	552 069	531 256	526 105	5 151	20 813	32 482	78 756	5 817	13 675	54 378
16	1 276 172	604 822	652 488	535 365	516 612	511 253	5 359	18 753	36 281	80 842	5 153	13 708	50 883
17	R 1 253 916	591 615	646 734	521 889	503 027	497 711	5 315	18 862	43 894	80 951	5 170	10 398	44 000
14 IV	1 380 218	674 082	689 962	579 793	557 973	552 613	5 360	21 819	29 022	81 148	5 962	10 211	58 196
15 I	1 375 083	675 779	681 978	573 966	552 110	546 646	5 465	21 856	28 225	79 786	6 199	11 127	57 529
II	1 357 642	661 534	680 021	563 996	542 535	537 127	5 408	21 461	31 351	84 674	5 745	10 342	55 728
III	1 339 139	665 019	667 373	557 659	536 511	531 246	5 265	21 148	31 200	78 514	5 706	11 042	55 006
IV	1 327 080	644 282	663 307	552 069	531 256	526 105	5 151	20 813	32 482	78 756	5 817	13 675	54 378
16 I	1 293 409	616 325	658 412	546 812	526 382	521 557	4 824	20 431	33 081	78 519	5 403	13 268	53 367
II	1 298 002	614 075	665 230	543 932	523 595	518 555	5 041	20 337	37 347	83 951	5 277	13 421	52 875
III	1 277 796	604 274	655 118	540 279	521 232	516 083	5 149	19 046	36 817	78 023	5 187	13 218	51 671
IV	1 276 172	604 822	652 488	535 365	516 612	511 253	5 359	18 753	36 281	80 842	5 153	13 708	50 883
17 I	1 266 098	598 215	648 283	531 493	512 743	507 400	5 343	18 750	37 587	79 203	4 881	14 719	48 522
II	R 1 262 296	592 142	655 767	528 604	510 258	504 489	5 769	18 347	41 106	86 057	5 229	9 157	42 740
III	1 249 068	587 822	646 569	525 899	507 203	501 769	5 434	18 696	42 826	77 843	5 210	9 661	44 108
IV	1 253 916	591 615	646 734	521 889	503 027	497 711	5 315	18 862	43 894	80 951	5 170	10 398	44 000
18 I	1 224 725	564 048	646 058	519 134	500 309	494 582	5 727	18 825	45 466	81 458	5 253	9 366	40 683

(c) y (f). A partir de la edición de junio de 2014, se ha producido una reclasificación de las entidades de contrapartida central cuyos importes se han incorporado para toda la serie histórica a la columna 2 y se han excluido de la columna 12.

Véanse resto notas al final del capítulo.

4. ENTIDADES DE CRÉDITO Y EFC
B) Detalle del crédito y los depósitos de las entidades de crédito y EFC

4.13 (Cont.) Total crédito y total créditos dudosos a otros sectores residentes por finalidades. Total para financiar actividades productivas (a) y detalle por funciones de gasto (b)

Millones de euros

	Total dudosos 24+25 14=15+16+	Financiación de actividades productivas (h) 15	Otras financiaciones a hogares por funciones de gasto							ISFLSH 24	Sin clasificar (f) 25	Promemoria Con garan. hipotec. no adquis. vivienda (k) 26	
			Total 23 16=17+22+	Adquisición y rehabilitación de viviendas				Bienes de consumo duradero 22	Resto (j) 23				
				Total 17=18+21	Adquisición de vivienda		Rehabilitación 21						
					Total 18=19+20	Con gar. inmobiliaria (i) 19							Resto (i) 20
12	167 468	128 415	37 028	25 321	24 024	22 825	1 198	1 297	2 019	9 689	393	1 633	5 070
13	197 198	146 051	49 424	36 182	34 590	32 288	2 302	1 592	1 771	11 471	377	1 346	6 990
14	172 602	124 607	46 784	34 236	32 648	1 589	1 645	10 903	284	928	5 708
15	134 333	94 173	36 986	26 786	25 541	1 245	1 357	8 843	304	2 870	4 256
16	116 281	79 230	35 723	25 349	24 125	1 224	1 190	9 184	292	1 036	4 844
17	R 97 691	60 681	35 028	24 806	23 605	1 201	1 260	8 962	295	1 687	6 625
14 IV	172 602	124 607	46 784	34 236	32 648	1 589	1 645	10 903	284	928	5 708
15 I	166 218	119 065	45 571	33 721	32 141	1 580	1 573	10 277	456	1 127	5 629
II	149 305	107 378	40 716	29 617	28 216	1 401	1 479	9 621	258	952	4 821
III	142 805	101 153	39 139	28 370	27 012	1 358	1 408	9 361	244	2 269	4 597
IV	134 333	94 173	36 986	26 786	25 541	1 245	1 357	8 843	304	2 870	4 256
16 I	129 225	90 173	36 185	26 389	25 141	1 247	1 190	8 606	485	2 382	4 249
II	122 508	85 921	35 393	25 587	24 353	1 234	1 185	8 621	324	870	4 249
III	117 709	81 749	34 717	25 207	24 034	1 173	1 174	8 336	296	947	4 330
IV	116 281	79 230	35 723	25 349	24 125	1 224	1 190	9 184	292	1 036	4 844
17 I	111 865	74 339	35 974	25 459	24 222	1 237	1 236	9 278	313	1 240	3 992
II	R 106 176	68 585	35 726	25 026	23 816	1 210	1 171	9 528	308	1 557	6 783
III	103 991	65 503	35 540	24 847	23 630	1 217	1 486	9 207	307	2 642	7 191
IV	97 691	60 681	35 028	24 806	23 605	1 201	1 260	8 962	295	1 687	6 625
18 I	83 271	47 362	34 744	23 838	22 659	1 179	1 381	9 526	271	894	6 480

(h) y (f). A partir de la edición de junio de 2014, se ha producido una reclasificación de las entidades de contrapartida central cuyos importes se han incorporado para toda la serie histórica a la columna 15 y se han excluido de la columna 25.

Véanse resto notas al final del capítulo.

4. ENTIDADES DE CRÉDITO Y EFC
B) Detalle del crédito y los depósitos
de las entidades de crédito y EFC

4.14 (1ª parte) Total crédito y total créditos dudosos a otros sectores residentes por finalidades.
Total para financiar actividades productivas (a) y detalle por funciones de gasto.
Entidades de depósito

Millones de euros

	Total 11+12 1=2+3+	Financiación de actividades productivas (b) 2	Otras financiaciones a hogares por funciones de gasto								ISFLSH 11	Sin clasificar (e) 12	Promemoria Con garan. hipotec. no adquis. vivienda (f) 13
			Total 3=4+9+10	Adquisición y rehabilitación de viviendas					Bienes de consumo duradero 9	Resto (d) 10			
				Total 4=5+8	Adquisición de vivienda			Rehabilitación 8					
					Total 5=6+7	Con gar. inmobiliaria (c) 6	Resto 7						
12	1 537 748	788 412	729 930	620 580	592 570	583 208	9 362	28 010	26 038	83 313	6 972	12 452	48 874
13	1 392 384	687 736	690 631	592 278	568 699	559 828	8 870	23 579	19 869	78 484	6 295	7 722	46 487
14	1 328 189	647 426	665 101	568 212	546 421	541 099	5 322	21 791	21 615	75 275	5 958	9 704	58 119
15	1 274 656	619 954	635 804	541 032	520 245	515 130	5 116	20 787	20 576	74 195	5 810	13 089	54 301
16	1 222 541	582 060	622 144	524 780	506 087	500 782	5 306	18 693	24 464	72 900	5 146	13 190	50 806
17	R 1 199 079	570 220	613 928	511 355	492 605	487 320	5 284	18 751	30 975	71 597	5 151	9 779	43 912
14 IV	1 328 189	647 426	665 101	568 212	546 421	541 099	5 322	21 791	21 615	75 275	5 958	9 704	58 119
15 I	1 324 910	650 339	658 016	562 777	540 948	535 514	5 435	21 829	20 927	74 312	6 195	10 361	57 454
II	1 307 623	636 930	655 373	552 791	531 355	525 978	5 378	21 435	21 844	80 738	5 740	9 580	55 652
III	1 289 504	631 193	642 239	546 554	525 431	520 196	5 235	21 123	21 267	74 417	5 701	10 371	54 931
IV	1 274 656	619 954	635 804	541 032	520 245	515 130	5 116	20 787	20 576	74 195	5 810	13 089	54 301
16 I	1 243 182	594 194	631 137	536 014	515 610	510 824	4 786	20 404	20 917	74 205	5 395	12 455	53 313
II	1 246 532	591 192	637 173	533 217	512 914	507 901	5 013	20 303	24 508	79 448	5 269	12 898	52 798
III	1 226 308	582 308	626 071	529 630	510 627	505 505	5 122	19 003	23 443	72 998	5 179	12 750	51 594
IV	1 222 541	582 060	622 144	524 780	506 087	500 782	5 306	18 693	24 464	72 900	5 146	13 190	50 806
17 I	1 213 571	576 539	617 908	520 974	502 293	496 975	5 318	18 681	25 376	71 559	4 861	14 262	48 437
II	R 1 209 047	570 779	624 380	518 038	499 774	494 033	5 741	18 265	28 440	77 902	5 209	8 678	42 654
III	1 196 378	566 742	615 314	515 310	496 711	491 311	5 400	18 599	30 560	69 444	5 190	9 131	44 022
IV	1 199 079	570 220	613 928	511 355	492 605	487 320	5 284	18 751	30 975	71 597	5 151	9 779	43 912
18 I	1 170 905	543 631	613 187	508 598	489 912	484 231	5 681	18 685	32 086	72 503	5 234	8 852	40 596

(c) y (f). A partir de la edición de junio de 2014, se ha producido una reclasificación de las entidades de contrapartida central cuyos importes se han incorporado para toda la serie histórica a la columna 2 y se han excluido de la columna 12.

Véanse resto notas al final del capítulo.

4. ENTIDADES DE CRÉDITO Y EFC
B) Detalle del crédito y los depósitos
de las entidades de crédito y EFC

4.14 (Cont.) Total crédito y total créditos dudosos a otros sectores residentes por finalidades.
Total para financiar actividades productivas (a) y detalle por funciones de gasto.
Entidades de depósito

Millones de euros

	Total dudosos 24+25 14=15+16+	Financiación de actividades productivas (g) 15	Otras financiaciones a hogares por funciones de gasto										ISFLSH 24	Sin clasificar (e) 25	Promemoria Con garan. hipotec. no adquis. vivienda (j) 26
			Total 23 16=17+22+	Adquisición y rehabilitación de viviendas						Bienes de consumo duradero 22	Resto (i) 23				
				Total 17=18+21	Adquisición de vivienda			Rehabilitación 21							
					Total 18=19+20	Con gar. inmobiliaria (h) 19	Resto (h) 20								
12	162 601	126 032	34 544	23 807	22 514	22 096	417	1 293	1 672	9 066	393	1 632	4 990		
13	191 748	143 511	46 530	34 080	32 491	31 326	1 165	1 589	1 502	10 948	377	1 329	6 942		
14	167 473	122 312	44 171	32 308	30 721	1 587	1 364	10 498	284	707	5 702		
15	129 985	92 186	34 720	25 188	23 944	1 243	1 079	8 453	304	2 776	4 250		
16	112 275	77 335	33 652	23 930	22 708	1 222	956	8 766	292	996	4 838		
17	R 94 174	59 493	32 712	23 274	22 075	1 199	1 022	8 415	295	1 674	6 615		
14 IV	167 473	122 312	44 171	32 308	30 721	1 587	1 364	10 498	284	707	5 702		
15 I	161 253	116 826	43 083	31 897	30 319	1 578	1 312	9 874	456	889	5 624		
II	144 419	105 133	38 289	27 859	26 459	1 400	1 210	9 220	258	739	4 816		
III	138 114	99 033	36 767	26 671	25 315	1 356	1 142	8 954	244	2 071	4 591		
IV	129 985	92 186	34 720	25 188	23 944	1 243	1 079	8 453	304	2 776	4 250		
16 I	124 948	88 225	33 949	24 826	23 580	1 246	922	8 201	485	2 289	4 247		
II	118 159	83 828	33 197	24 064	22 832	1 232	910	8 223	324	809	4 243		
III	113 453	79 695	32 550	23 742	22 571	1 171	899	7 910	296	912	4 324		
IV	112 275	77 335	33 652	23 930	22 708	1 222	956	8 766	292	996	4 838		
17 I	108 333	72 965	33 837	24 026	22 790	1 236	993	8 818	313	1 217	3 981		
II	R 102 679	67 311	33 523	23 562	22 354	1 208	921	9 039	308	1 537	6 774		
III	100 481	64 291	33 258	23 321	22 107	1 215	1 254	8 683	307	2 624	7 181		
IV	94 174	59 493	32 712	23 274	22 075	1 199	1 022	8 415	295	1 674	6 615		
18 I	79 696	46 204	32 337	22 339	21 162	1 177	1 101	8 898	271	883	6 471		

(h) y (j). A partir de la edición de junio de 2014, se ha producido una reclasificación de las entidades de contrapartida central cuyos importes se han incorporado para toda la serie histórica a la columna 15 y se han excluido de la columna 25.

Véanse resto notas al final del capítulo.

4. ENTIDADES DE CRÉDITO Y EFC
B) Detalle del crédito y los depósitos de las entidades de crédito y EFC

4.17 (1ª parte) Total crédito y total créditos dudosos a otros sectores residentes por finalidades. Total para financiar actividades productivas (a) y detalle por funciones de gasto. EFC

Millones de euros

	Total 11+12 1=2+3+	Financiación de actividades productivas (b) 2	Otras financiaciones a hogares por funciones de gasto								ISFLSH 11	Sin clasificar (e) 12	Promemoria Con garan. hipotec. no adquis. vivienda (f) 13
			Total 3=4+9+10	Adquisición y rehabilitación de viviendas			Bienes de consumo duradero 9	Resto (d) 10					
				Total 4=5+8	Adquisición de vivienda				Rehabilitación 8				
					Total 5=6+7	Con gar. inmobiliaria. (c) 6				Resto 7			
12	38 996	13 211	25 737	12 538	12 467	11 195	1 272	71	6 865	6 335	3	53	301
13	36 789	12 397	24 332	12 097	12 066	9 862	2 203	31	6 040	6 195	4	56	243
14	36 728	11 674	24 840	11 561	11 533	11 513	20	29	7 408	5 872	4	209	77
15	39 873	11 928	27 484	11 018	10 992	10 974	18	26	11 906	4 559	7	454	77
16	43 235	12 441	30 326	10 568	10 509	10 470	38	60	11 817	7 940	7	461	78
17	46 843	13 446	32 790	10 518	10 407	10 390	17	111	12 919	9 353	7	601	87
14 IV	36 728	11 674	24 840	11 561	11 533	11 513	20	29	7 408	5 872	4	209	77
15 I	35 272	10 847	23 942	11 169	11 143	11 130	13	27	7 298	5 474	4	480	75
II	36 185	11 048	24 628	11 186	11 160	11 148	13	26	9 507	3 935	4	505	76
III	36 102	10 562	25 115	11 087	11 061	11 048	13	26	9 933	4 095	5	420	76
IV	39 873	11 928	27 484	11 018	10 992	10 974	18	26	11 906	4 559	7	454	77
16 I	38 882	10 927	27 256	10 780	10 754	10 731	22	27	12 164	4 312	8	691	54
II	40 573	12 089	28 039	10 698	10 664	10 653	12	34	12 838	4 502	7	437	77
III	40 957	11 508	29 030	10 632	10 588	10 577	11	44	13 374	5 024	7	412	77
IV	43 235	12 441	30 326	10 568	10 509	10 470	38	60	11 817	7 940	7	461	78
17 I	42 963	12 181	30 357	10 502	10 433	10 424	10	69	12 212	7 643	7	417	85
II	44 445	12 620	31 370	10 550	10 468	10 455	13	82	12 667	8 154	7	447	86
III	43 913	12 163	31 238	10 574	10 477	10 457	20	97	12 266	8 398	7	505	86
IV	46 843	13 446	32 790	10 518	10 407	10 390	17	111	12 919	9 353	7	601	87
18 I	46 031	12 667	32 855	10 521	10 382	10 350	31	139	13 380	8 954	7	503	88

(c) y (f). A partir de la edición de junio de 2014, se ha producido una reclasificación de las entidades de contrapartida central cuyos importes se han incorporado para toda la serie histórica a la columna 2 y se han excluido de la columna 12.

Véanse resto notas al final del capítulo.

4. ENTIDADES DE CRÉDITO Y EFC
B) Detalle del crédito y los depósitos de las entidades de crédito y EFC

4.17 (Cont.) Total crédito y total créditos dudosos a otros sectores residentes por finalidades. Total para financiar actividades productivas (a) y detalle por funciones de gasto. EFC

Millones de euros

	Total dudosos 24+25 14=15+16+	Financiación de actividades productivas (g) 15	Otras financiaciones a hogares por funciones de gasto								ISFLSH 24	Sin clasificar (e) 25	Promemoria Con garan. hipotec. no adquis. vivienda (j) 26
			Total 23 16=17+22+	Adquisición y rehabilitación de viviendas			Bienes de consumo duradero 22	Resto (i) 23					
				Total 17=18+21	Adquisición de vivienda				Rehabilitación 21				
					Total 18=19+20	Con gar. inmobiliaria (h) 19				Resto (h) 20			
12	3 621	1 137	2 484	1 514	1 510	729	781	4	347	623	-	1	80
13	3 830	920	2 894	2 102	2 099	962	1 137	3	269	523	0	17	47
14	3 527	900	2 614	1 928	1 926	2	281	404	0	14	5
15	2 818	531	2 267	1 598	1 597	2	278	390	0	20	6
16	2 590	503	2 071	1 419	1 417	2	235	418	0	15	7
17	2 669	346	2 316	1 531	1 529	2	238	546	0	7	10
14 IV	3 527	900	2 614	1 928	1 926	2	281	404	0	14	5
15 I	3 385	865	2 488	1 824	1 822	2	261	403	0	31	5
II	3 310	856	2 427	1 758	1 756	2	269	401	0	26	6
III	3 136	751	2 372	1 699	1 697	2	266	407	0	13	6
IV	2 818	531	2 267	1 598	1 597	2	278	390	0	20	6
16 I	2 793	538	2 236	1 563	1 561	2	268	405	0	20	2
II	2 869	655	2 196	1 524	1 522	2	275	397	0	18	6
III	2 813	630	2 167	1 465	1 463	2	275	426	0	16	6
IV	2 590	503	2 071	1 419	1 417	2	235	418	0	15	7
17 I	2 541	396	2 137	1 433	1 432	2	243	460	0	8	10
II	2 598	388	2 203	1 464	1 462	2	250	489	0	8	9
III	2 656	367	2 281	1 525	1 524	2	232	524	0	7	9
IV	2 669	346	2 316	1 531	1 529	2	238	546	0	7	10
18 I	2 744	330	2 407	1 499	1 497	2	280	628	0	7	10

(h) y (j). A partir de la edición de junio de 2014, se ha producido una reclasificación de las entidades de contrapartida central cuyos importes se han incorporado para toda la serie histórica a la columna 15 y se han excluido de la columna 25.

Véanse resto notas al final del capítulo.

4. ENTIDADES DE CRÉDITO Y EFC
B) Detalle del crédito y los depósitos
de las entidades de crédito y EFC

4.18 (1ª parte) Total crédito y total créditos dudosos a otros
sectores residentes para financiar actividades productivas (a).
Detalle por la actividad principal

Millones de euros

	Total 1=2+3+4+5	Agricultura, ganadería, caza, silvicultura y pesca 2	Industria (excepto construcción) (b) 3	Construcción (b) 4	Servicios						
					Total 5=6 a 11	Comercio y reparaciones 6	Hostelería 7	Transporte y almacenamiento 8	Intermediación financiera (excepto entidades de crédito) (c) 9	Actividades inmobiliarias 10	Otros servicios 11
12	829 788	20 217	131 109	76 217	602 246	76 456	33 644	46 402	105 437	224 015	116 292
13	719 180	18 448	115 465	60 154	525 113	71 928	30 704	41 090	91 052	176 822	113 516
14	674 082	17 693	112 268	49 770	494 351	70 416	28 079	34 543	101 374	150 317	109 621
15	644 282	18 106	110 463	43 936	471 776	70 435	27 023	33 306	99 949	135 190	105 874
16	604 822	18 972	107 763	39 898	438 189	70 623	26 785	32 497	80 483	120 805	106 995
17	R 591 615	20 330	108 533	34 626	428 125	75 018	27 067	34 223	80 628	109 998	101 191
14 IV	674 082	17 693	112 268	49 770	494 351	70 416	28 079	34 543	101 374	150 317	109 621
15 I	675 779	17 611	109 418	48 063	500 688	70 161	27 708	34 131	110 106	146 613	111 968
II	661 534	17 761	110 005	46 090	487 678	71 225	27 116	33 915	104 032	138 329	113 062
III	655 019	17 996	109 825	45 445	481 752	69 404	26 870	33 444	104 765	135 851	111 418
IV	644 282	18 106	110 463	43 936	471 776	70 435	27 023	33 306	99 949	135 190	105 874
16 I	616 325	18 544	110 167	42 663	444 951	69 425	27 349	32 956	79 824	128 871	106 527
II	614 075	18 887	109 812	41 577	443 798	70 393	27 462	33 027	81 292	124 805	106 818
III	604 274	19 011	106 623	41 230	437 409	69 294	26 947	32 727	80 399	123 177	104 865
IV	604 822	18 972	107 763	39 898	438 189	70 623	26 785	32 497	80 483	120 805	106 995
17 I	598 215	19 113	108 524	38 834	431 744	71 487	27 043	32 368	76 454	118 823	105 569
II	R 592 142	19 894	110 682	36 020	425 546	73 901	26 905	33 265	74 183	116 449	100 843
III	587 628	20 023	108 971	35 450	423 183	73 798	26 466	32 935	75 352	112 310	102 323
IV	591 615	20 330	108 533	34 626	428 125	75 018	27 067	34 223	80 628	109 998	101 191
18 I	564 048	20 519	105 970	31 377	406 181	75 528	26 168	34 909	68 935	101 338	99 303

(d) A partir de la edición de junio de 2014, se ha producido una reclasificación de las entidades de contrapartida central, cuyos importes se han incorporado para toda la serie histórica.

Véanse resto notas al final del capítulo.

4. ENTIDADES DE CRÉDITO Y EFC
B) Detalle del crédito y los depósitos
de las entidades de crédito y EFC

4.18 (Cont.) Total crédito y total créditos dudosos a otros
sectores residentes para financiar actividades productivas (a).
Detalle por la actividad principal

Millones de euros

	Total dudosos +15+16 12=13+14+	Agricultura, ganadería, caza, silvicultura y pesca 13	Industria (excepto construcción) (b) 14	Construcción (b) 15	Servicios						
					Total 16=17 a 22	Comercio y reparaciones 17	Hostelería 18	Transporte y almacenamiento (c) 19	Intermediación financiera (excepto entidades de crédito) (d) 20	Actividades inmobiliarias 21	Otros servicios (c) 22
12	128 415	1 853	11 944	19 693	94 924	8 275	5 645	3 820	2 014	65 082	10 088
13	146 051	2 511	15 151	20 617	107 773	10 869	7 130	5 037	2 920	67 190	14 626
14	124 607	2 171	14 354	16 235	91 847	10 795	5 705	5 274	2 448	54 430	13 194
15	94 173	1 837	12 008	13 196	67 131	8 890	4 619	3 878	2 109	37 235	10 401
16	R 79 230	1 720	9 606	11 608	56 297	7 927	3 886	2 489	1 723	30 806	9 465
17	60 681	1 515	9 302	8 350	41 515	7 650	2 896	2 145	305	19 895	8 623
14 IV	124 607	2 171	14 354	16 235	91 847	10 795	5 705	5 274	2 448	54 430	13 194
15 I	119 065	2 083	13 777	15 450	87 756	10 927	5 398	5 226	2 511	50 948	12 746
II	107 378	1 950	13 015	13 715	78 698	10 136	4 925	4 949	2 510	44 437	11 742
III	101 153	1 987	12 797	13 289	73 079	9 480	4 946	4 207	2 200	41 621	10 626
IV	94 173	1 837	12 008	13 196	67 131	8 890	4 619	3 878	2 109	37 235	10 401
16 I	90 173	1 778	11 234	12 399	64 761	8 433	4 450	3 801	2 031	35 617	10 428
II	85 921	1 723	10 463	12 306	61 429	8 117	4 294	3 389	2 051	33 557	10 021
III	81 749	1 748	9 884	11 981	58 137	8 013	4 108	2 956	1 731	31 567	9 761
IV	79 230	1 720	9 606	11 608	56 297	7 927	3 886	2 489	1 723	30 806	9 465
17 I	74 339	1 696	9 393	10 576	52 674	7 855	3 562	2 319	1 318	28 657	8 963
II	R 68 585	1 640	9 543	9 947	47 455	7 568	3 247	2 082	321	25 002	9 234
III	65 503	1 595	9 718	8 508	45 680	8 040	3 321	2 014	315	22 762	9 229
IV	60 681	1 515	9 302	8 350	41 515	7 650	2 896	2 145	305	19 895	8 623
18 I	47 362	1 437	7 836	5 863	32 225	6 938	2 553	2 041	234	12 652	7 807

(d) A partir de la edición de junio de 2014, se ha producido una reclasificación de las entidades de contrapartida central, cuyos importes se han incorporado para toda la serie histórica.

Véanse resto notas al final del capítulo.

4. ENTIDADES DE CRÉDITO Y EFC
B) Detalle del crédito y los depósitos
de las entidades de crédito y EFC

4.19 (1ª parte) Total crédito y total créditos dudosos a otros
sectores residentes para financiar actividades productivas (a).
Detalle por la actividad principal. Entidades de depósito

Millones de euros

	Total	Agricultura, ganadería, caza, silvicultura y pesca	Industria (excepto construcción)	Construcción	Servicios						
					Total	Comercio y reparaciones	Hostelería	Transporte y almacenamiento	Intermediación financiera (excepto entidades de crédito)	Actividades inmobiliarias	Otros servicios
1=2+3+4+5	2	3	4	5=6 a 11	6	7	8	9	10	11	
12	788 412	20 047	123 335	73 257	571 773	73 097	33 406	39 676	93 139	220 442	112 013
13	687 736	18 280	107 946	57 570	503 940	68 531	30 537	34 764	86 623	174 407	109 078
14	647 426	17 512	106 288	47 368	476 258	67 263	27 924	28 709	98 280	148 425	105 656
15	619 954	17 921	105 207	41 862	454 964	67 081	26 854	27 681	98 431	133 635	101 282
16	582 060	18 757	102 872	38 031	422 399	67 346	26 586	27 365	79 073	119 140	102 889
17	R 570 220	20 097	103 533	32 877	413 712	71 229	26 845	29 944	79 735	108 845	97 114
14 IV	647 426	17 512	106 288	47 368	476 258	67 263	27 924	28 709	98 280	148 425	105 656
15 I	650 339	17 436	103 933	45 615	483 355	67 325	27 553	28 340	107 459	144 795	107 884
II	636 930	17 545	104 487	43 844	471 054	68 408	26 946	28 329	102 010	136 526	108 835
III	631 193	17 801	104 687	43 241	465 464	66 535	26 711	27 919	102 740	134 124	107 436
IV	619 954	17 921	105 207	41 862	454 964	67 081	26 854	27 681	98 431	133 635	101 282
16 I	594 194	18 311	105 352	40 764	429 768	66 491	27 159	27 523	78 335	127 554	102 705
II	591 192	18 614	104 880	39 649	428 049	67 292	27 271	27 664	79 881	123 239	102 703
III	582 308	18 809	102 107	39 392	422 000	66 192	26 757	27 393	79 097	121 622	100 939
IV	582 060	18 757	102 872	38 031	422 399	67 346	26 586	27 365	79 073	119 140	102 889
17 I	576 539	18 896	103 121	36 998	417 525	68 256	26 849	27 874	75 438	117 575	101 533
II	570 779	19 668	105 484	34 356	411 270	70 571	26 696	28 709	73 334	115 206	96 754
III	566 742	19 802	103 983	33 761	409 196	70 618	26 259	28 476	74 271	111 098	98 474
IV	570 220	20 097	103 533	32 877	413 712	71 229	26 845	29 944	79 735	108 845	97 114
18 I	543 631	20 276	101 792	29 629	391 933	72 104	25 937	30 333	68 168	100 227	95 163

(d) A partir de la edición de junio de 2014, se ha producido una reclasificación de las entidades de contrapartida central, cuyos importes se han incorporado para toda la serie histórica.

Veáanse resto notas al final del capítulo

4. ENTIDADES DE CRÉDITO Y EFC
B) Detalle del crédito y los depósitos
de las entidades de crédito y EFC

4.19 (Cont.) Total crédito y total créditos dudosos a otros
sectores residentes para financiar actividades productivas (a).
Detalle por la actividad principal. Entidades de depósito

Millones de euros

	Total dudosos	Agricultura, ganadería, caza, silvicultura y pesca	Industria (excepto construcción)	Construcción	Servicios						
					Total	Comercio y reparaciones	Hostelería	Transporte y almacenamiento	Intermediación financiera (excepto entidades de crédito)	Actividades inmobiliarias	Otros servicios
+15+16 12=13+14+	13	14	15	16=17 a22	17	18	19	20	21	22	
12	126 032	1 830	11 628	19 521	93 055	7 840	5 608	3 431	2 005	64 202	9 969
13	143 511	2 477	14 846	20 315	105 874	10 438	7 094	4 671	2 871	66 265	14 534
14	122 312	2 145	14 085	15 961	90 120	10 467	5 686	4 968	2 385	53 732	12 883
15	92 186	1 824	11 773	12 947	65 641	8 659	4 612	3 652	2 067	36 670	9 981
16	77 335	1 706	9 407	11 304	54 918	7 768	3 881	2 278	1 690	30 275	9 026
17	R 59 493	1 506	9 121	8 053	40 813	7 506	2 889	1 920	274	19 759	8 465
14 IV	122 312	2 145	14 085	15 961	90 120	10 467	5 686	4 968	2 385	53 732	12 883
15 I	116 826	2 058	13 509	15 206	86 054	10 606	5 379	4 925	2 449	50 245	12 449
II	105 133	1 925	12 750	13 489	76 969	9 820	4 904	4 678	2 434	43 751	11 383
III	99 033	1 964	12 554	13 029	71 485	9 241	4 928	3 940	2 133	40 959	10 286
IV	92 186	1 824	11 773	12 947	65 641	8 659	4 612	3 652	2 067	36 670	9 981
16 I	88 225	1 766	10 974	12 168	63 317	8 219	4 444	3 580	1 991	35 061	10 022
II	83 828	1 711	10 218	11 998	59 901	7 930	4 288	3 168	2 013	33 010	9 492
III	79 695	1 736	9 648	11 680	56 631	7 843	4 102	2 738	1 696	31 024	9 229
IV	77 335	1 706	9 407	11 304	54 918	7 768	3 881	2 278	1 690	30 275	9 026
17 I	72 965	1 686	9 163	10 283	51 834	7 708	3 556	2 111	1 285	28 418	8 757
II	67 311	1 632	9 328	9 679	46 672	7 433	3 241	1 873	289	24 800	9 036
III	64 291	1 586	9 516	8 244	44 945	7 914	3 315	1 804	283	22 570	9 059
IV	59 493	1 506	9 121	8 053	40 813	7 506	2 889	1 920	274	19 759	8 465
18 I	46 204	1 428	7 660	5 588	31 527	6 792	2 546	1 810	203	12 528	7 648

(d) A partir de la edición de junio de 2014, se ha producido una reclasificación de las entidades de contrapartida central, cuyos importes se han incorporado para toda la serie histórica.

Veáanse resto notas al final del capítulo.

4. ENTIDADES DE CRÉDITO Y EFC
B) Detalle del crédito y los depósitos
de las entidades de crédito y EFC

4.22 (1ª parte) Total crédito y total créditos dudosos de EFC a otros
sectores residentes para financiar actividades productivas (a).
Detalle por la actividad principal.

Millones de euros

	Total 1=2+3+4+5	Agricultura, ganadería, caza, silvicultura y pesca 2	Industria (excepto construcción) (b) 3	Construcción (b) 4	Servicios						
					Total 5=6 a 11	Comercio y reparaciones 6	Hostelería 7	Transporte y almacenamiento 8	Intermediación financiera (excepto entidades de crédito) (c) 9	Actividades inmobiliarias 10	Otros servicios 11
12	13 211	128	2 315	1 301	9 467	3 013	182	1 433	195	2 076	2 569
13	12 397	136	2 582	1 025	8 653	3 109	137	1 298	168	1 068	2 873
14	11 674	159	2 855	960	7 700	3 015	146	1 270	249	719	2 302
15	11 928	162	2 568	777	8 421	3 234	161	1 405	37	573	3 011
16	12 441	196	2 766	774	8 705	3 135	191	1 340	12	932	3 095
17	R 13 446	220	2 785	793	9 648	3 664	215	1 533	21	885	3 331
14 IV	11 674	159	2 855	960	7 700	3 015	146	1 270	249	719	2 302
15 I	10 847	153	2 372	956	7 365	2 709	146	1 316	100	676	2 418
II	11 048	194	2 656	839	7 359	2 690	161	1 234	19	684	2 570
III	10 562	171	2 373	872	7 146	2 746	150	1 210	27	644	2 368
IV	11 928	162	2 568	777	8 421	3 234	161	1 405	37	573	3 011
16 I	10 927	211	2 316	709	7 692	2 815	182	1 343	20	552	2 782
II	12 089	253	2 672	757	8 407	3 009	183	1 328	17	811	3 059
III	11 508	182	2 305	770	8 251	3 017	182	1 340	24	808	2 880
IV	12 441	196	2 766	774	8 705	3 135	191	1 340	12	932	3 095
17 I	12 181	203	2 642	768	8 568	3 111	186	1 356	16	891	3 009
II	R 12 620	212	2 705	665	9 038	3 215	202	1 435	15	932	3 239
III	12 163	208	2 546	711	8 698	3 069	199	1 467	23	907	3 032
IV	13 446	220	2 785	793	9 648	3 664	215	1 533	21	885	3 331
18 I	12 667	229	2 384	786	9 267	3 296	223	1 545	21	848	3 335

(d) A partir de la edición de junio de 2014, se ha producido una reclasificación de las entidades de contrapartida central, cuyos importes se han incorporado para toda la serie histórica.

Véanse resto notas al final del capítulo.

4. ENTIDADES DE CRÉDITO Y EFC
B) Detalle del crédito y los depósitos
de las entidades de crédito y EFC

4.22 (Cont.) Total crédito y total créditos dudosos de EFC a otros
sectores residentes para financiar actividades productivas (a).
Detalle por la actividad principal.

Millones de euros

	Total dudosos +15+16 12=13+14+	Agricultura, ganadería, caza, silvicultura y pesca 13	Industria (excepto construcción) (b) 14	Construcción (b) 15	Servicios						
					Total 16=17 a22	Comercio y reparaciones 17	Hostelería 18	Transporte y almacenamiento (c) 19	Intermediación financiera (excepto entidades de crédito) (d) 20	Actividades inmobiliarias 21	Otros servicios (c) 22
12	1 137	9	186	148	794	294	27	180	1	207	85
13	920	17	149	145	609	260	26	133	5	140	46
14	900	15	197	135	553	222	19	99	0	122	91
15	531	4	115	90	322	129	6	43	1	66	77
16	503	6	99	155	244	98	5	30	0	53	57
17	R 346	6	57	73	209	74	6	39	0	32	57
14 IV	900	15	197	135	553	222	19	99	0	122	91
15 I	865	15	190	107	553	215	20	94	0	122	104
II	856	14	174	88	580	209	21	80	0	114	156
III	751	13	153	102	483	135	18	76	0	112	141
IV	531	4	115	90	322	129	6	43	1	66	77
16 I	538	4	142	81	311	114	7	39	1	69	82
II	655	4	129	157	364	112	6	40	0	63	144
III	630	4	122	151	353	101	6	37	0	63	146
IV	503	6	99	155	244	98	5	30	0	53	57
17 I	396	7	90	71	229	92	6	33	0	49	49
II	R 388	6	79	76	228	80	6	35	0	56	51
III	367	6	71	72	217	72	6	40	0	47	51
IV	346	6	57	73	209	74	6	39	0	32	57
18 I	330	6	55	50	218	77	7	44	0	32	57

(d) A partir de la edición de junio de 2014, se ha producido una reclasificación de las entidades de contrapartida central, cuyos importes se han incorporado para toda la serie histórica.

Véanse resto notas al final del capítulo.

4. ENTIDADES DE CRÉDITO Y EFC
B) Detalle del crédito y los depósitos
de las entidades de crédito y EFC

4.23 (1ª parte) Total créditos y total créditos dudosos a otros
sectores residentes para financiar actividades productivas (a).
Detalle de las actividades de industria y construcción

Millones de Euros

	Créditos industria (excepto construcción)										Créditos construcción						
	Total	Indus-trias ex-tractivas	Industrias manufactureras								Prod. y distrib energía electr. gas y agua	Total	Edifi-cios y obras singu-lares	Obras pú-blicas	Instala-ción y acabado de edifi-cios y obras	Prepa-ración de obras	Total EFC (b)
			Alimen-tación, bebidas tabaco	Refino de petró-leo	Indus-tria quimi-ca	Fabric. minera-les no metalic	Meta-lurgia, constr. maquin.	Fabric. mate-rial de transp.	Otras	Total EFC (b)							
1=2a11	2	3	4	5	6	7	8	9	10	11	13a17 12=	13	14	15	16	17	
12	131 109	4 852	21 577	3 769	5 044	7 801	23 167	3 977	19 452	...	41 469	76 217	47 657	16 461	9 422	2 678	...
13	115 465	3 950	20 561	3 018	5 060	6 599	20 827	4 039	16 511	...	34 900	60 154	33 497	16 563	7 866	2 227	...
14	112 268	3 086	18 760	3 563	4 670	5 625	19 304	4 166	15 205	...	37 889	49 770	26 382	13 431	8 021	1 935	...
15	110 463	3 310	19 343	3 673	4 546	4 911	19 211	4 365	14 622	...	36 481	43 936	23 171	11 831	7 137	1 797	...
16	107 763	2 788	20 062	3 017	4 562	4 709	19 067	4 950	14 503	...	34 105	39 898	19 994	11 421	6 862	1 621	...
17	R108 533	2 359	21 596	2 025	5 388	4 777	19 043	5 373	15 446	...	32 526	34 626	17 154	9 832	6 024	1 616	...
14 IV	112 268	3 086	18 760	3 563	4 670	5 625	19 304	4 166	15 205	...	37 889	49 770	26 382	13 431	8 021	1 935	...
15 I	109 418	2 942	19 164	3 554	4 627	5 712	18 584	3 881	14 684	...	36 268	48 063	25 504	13 123	7 540	1 896	...
II	110 005	2 633	19 500	3 889	4 702	5 518	18 788	4 101	14 777	...	36 095	46 090	24 099	12 536	7 719	1 736	...
III	109 825	3 223	19 245	3 732	4 733	5 112	18 922	4 113	14 564	...	36 181	45 445	23 777	12 159	7 777	1 732	...
IV	110 463	3 310	19 343	3 673	4 546	4 911	19 211	4 365	14 622	...	36 481	43 936	23 171	11 831	7 137	1 797	...
16 I	110 167	3 711	19 885	4 118	4 706	4 800	19 221	4 464	14 606	...	34 656	42 663	21 907	12 045	6 980	1 732	...
II	109 812	3 665	19 961	3 415	4 778	4 634	19 469	4 782	14 712	...	34 395	41 577	21 053	11 885	6 948	1 691	...
III	106 623	2 623	19 748	2 989	4 605	4 655	18 837	4 626	14 532	...	34 008	41 230	21 077	11 488	7 001	1 664	...
IV	107 763	2 788	20 062	3 017	4 562	4 709	19 067	4 950	14 503	...	34 105	39 898	19 994	11 421	6 862	1 621	...
17 I	108 524	2 717	20 879	2 565	4 986	4 823	19 192	4 744	14 548	...	34 072	38 834	19 077	11 435	6 698	1 625	...
II	R110 682	2 794	21 139	2 561	5 412	4 875	19 926	5 332	14 975	...	33 669	36 020	17 904	10 383	6 104	1 629	...
III	108 971	2 647	21 087	2 299	5 370	4 827	19 617	5 170	15 093	...	32 862	35 450	17 385	10 274	6 075	1 715	...
IV	108 533	2 359	21 596	2 025	5 388	4 777	19 043	5 373	15 446	...	32 526	34 626	17 154	9 832	6 024	1 616	...
18 I	105 970	2 082	21 250	2 995	5 310	4 790	19 384	5 218	15 418	...	29 522	31 377	14 252	9 518	5 974	1 633	...

Véanse notas al final del capítulo.

4. ENTIDADES DE CRÉDITO Y EFC
B) Detalle del crédito y los depósitos
de las entidades de crédito y EFC

4.23 (Cont.) Total créditos y total créditos dudosos a otros
sectores residentes para financiar actividades productivas (a).
Detalle de las actividades de industria y construcción

Millones de Euros

	Dudosos industria (excepto construcción)										Dudosos construcción							
	Total indus-tria	Indus-trias ex-tractivas	Industrias manufactureras								Prod. y distrib energía electr. gas y agua	EFC (b)	Total cons-trucción	Edifi-cios y obras singu-lares	Obras pú-blicas	Instala-ción y acabado de edifi-cios y o-bras	Prepa-ración de obras	EFC (b)
			Alimen-tación, bebida tabaco	Refino de petró-leo	Indus-tria quimi-ca	Fabric. minera-les no metali	Meta-lurgia, constr. maquin	Fabric. mate-rial de transp	Otras	Total EFC (b)								
19a28 18=	19	20	21	22	23	24	25	26	27	28	30a34 29=	30	31	32	33	34		
12	11 944	344	1 877	30	456	1 733	3 642	342	2 854	665	...	19 693	14 899	1 776	2 153	865	...	
13	15 151	438	2 583	38	512	2 083	4 855	418	3 135	1 089	...	20 617	13 987	1 868	3 935	827	...	
14	14 354	359	2 176	15	439	1 712	4 199	441	2 800	2 211	...	16 235	11 066	2 585	1 870	714	...	
15	12 008	439	1 593	11	284	1 389	3 768	319	2 175	2 031	...	13 196	8 554	2 691	1 477	473	...	
16	R 9 606	321	1 278	8	228	1 060	3 106	260	1 791	1 554	...	11 608	7 717	2 340	1 193	358	...	
17	R 9 302	287	1 382	4	160	935	2 824	194	1 872	1 645	...	8 350	5 438	1 693	883	336	...	
14 IV	14 354	359	2 176	15	439	1 712	4 199	441	2 800	2 211	...	16 235	11 066	2 585	1 870	714	...	
15 I	13 777	437	2 112	13	416	1 648	3 864	401	2 671	2 215	...	15 450	10 365	2 564	1 844	676	...	
II	13 015	418	1 898	12	381	1 544	3 705	371	2 500	2 187	...	13 715	9 114	2 440	1 618	543	...	
III	12 797	413	1 819	11	338	1 490	3 786	355	2 369	2 216	...	13 289	8 908	2 356	1 520	506	...	
IV	12 008	439	1 593	11	284	1 389	3 768	319	2 175	2 031	...	13 196	8 554	2 691	1 477	473	...	
16 I	11 234	418	1 474	10	297	1 361	3 597	287	1 999	1 792	...	12 399	8 024	2 610	1 349	416	...	
II	10 463	393	1 399	9	338	1 202	3 312	302	1 903	1 605	...	12 306	7 939	2 610	1 357	400	...	
III	9 884	328	1 301	8	293	1 085	3 194	293	1 816	1 567	...	11 981	7 747	2 517	1 334	383	...	
IV	9 606	321	1 278	8	228	1 060	3 106	260	1 791	1 554	...	11 608	7 717	2 340	1 193	358	...	
17 I	R 9 393	319	1 238	9	195	1 006	2 969	256	1 811	1 588	...	10 576	6 817	2 214	1 128	417	...	
II	R 9 543	300	1 154	7	186	1 086	3 221	170	1 808	1 612	...	9 947	6 778	1 728	969	472	...	
III	9 718	289	1 242	5	157	1 078	3 322	200	1 748	1 677	...	8 508	5 410	1 828	918	352	...	
IV	9 302	287	1 382	4	160	935	2 824	194	1 872	1 645	...	8 350	5 438	1 693	883	336	...	
18 I	7 836	200	1 125	4	142	820	2 503	163	1 620	1 259	...	5 863	3 258	1 505	798	301	...	

Véanse notas al final del capítulo.

4. ENTIDADES DE CRÉDITO Y EFC
B) Detalle del crédito y los depósitos
de las entidades de crédito y EFC

4.24 (1ª parte) Total crédito y total créditos dudosos a otros sectores
residentes para financiar actividades productivas (a).Detalle de las
actividades de industria y construcción. Entidades de depósito

Millones de Euros

	Créditos industria (excepto construcción)										Créditos construcción				
	Total	Indus-trias ex-trac-tivas	Industrias manufactureras							Prod. y distrib energía electr. gas y agua	Total	Edifi-cios y obras singu-lares	Obras pú-blicas	Instala-ción y acabado de edifi-cios y obras	Prepa-ración de obras
			Alimen-tación, bebidas tabaco	Refino de petró-leo	Indus-tria química	Fabric. minera-les no metalic	Meta-lurgia; constr. maquin.	Fabric. mate-rial de transp.	Otras						
1=2a10	2	3	4	5	6	7	8	9	10	11=12a15	12	13	14	15	
12	123 335	4 085	20 956	3 254	4 715	7 493	22 383	3 747	18 909	37 793	73 257	46 813	14 668	9 207	2 569
13	107 946	3 221	19 835	2 560	4 718	6 224	20 125	3 694	16 004	31 564	57 570	32 834	14 809	7 738	2 190
14	106 288	3 042	18 169	3 180	4 330	5 493	18 332	3 864	14 714	35 164	47 368	25 770	12 043	7 698	1 857
15	105 207	3 272	18 803	3 375	4 235	4 775	18 405	4 074	14 160	34 109	41 862	22 642	10 642	6 849	1 729
16	102 872	2 749	19 472	2 758	4 289	4 558	18 334	4 559	14 027	32 126	38 031	19 426	10 422	6 621	1 562
17	R 103 533	2 289	20 829	1 938	5 154	4 625	18 318	4 964	15 024	30 393	32 877	16 679	8 840	5 814	1 543
14 IV	106 288	3 042	18 169	3 180	4 330	5 493	18 332	3 864	14 714	35 164	47 368	25 770	12 043	7 698	1 857
15 I	103 933	2 908	18 637	3 156	4 287	5 589	17 775	3 640	14 265	33 676	45 615	24 870	11 734	7 197	1 814
II	104 487	2 599	18 934	3 566	4 404	5 368	17 971	3 815	14 211	33 621	43 844	23 463	11 303	7 416	1 662
III	104 687	3 192	18 747	3 388	4 457	5 009	18 080	3 852	14 161	33 801	43 241	23 161	10 998	7 410	1 672
IV	105 207	3 272	18 803	3 375	4 235	4 775	18 405	4 074	14 160	34 109	41 862	22 642	10 642	6 849	1 729
16 I	105 352	3 678	19 400	3 834	4 411	4 670	18 481	4 189	14 172	32 518	40 764	21 415	10 921	6 771	1 657
II	104 880	3 626	19 373	3 180	4 480	4 492	18 723	4 392	14 203	32 411	39 649	20 555	10 748	6 735	1 611
III	102 107	2 586	19 217	2 757	4 331	4 523	18 157	4 350	14 081	32 105	39 392	20 518	10 495	6 772	1 607
IV	102 872	2 749	19 472	2 758	4 289	4 558	18 334	4 559	14 027	32 126	38 031	19 426	10 422	6 621	1 562
17 I	103 121	2 657	20 070	2 320	4 716	4 690	18 478	4 329	14 155	31 706	36 998	18 572	10 338	6 521	1 567
II	R 105 484	2 731	20 293	2 387	5 157	4 737	19 216	4 925	14 541	31 497	34 356	17 481	9 383	5 919	1 573
III	103 983	2 584	20 293	2 120	5 145	4 694	18 889	4 865	14 697	30 696	33 761	16 941	9 293	5 892	1 635
IV	103 533	2 289	20 829	1 938	5 154	4 625	18 318	4 964	15 024	30 393	32 877	16 679	8 840	5 814	1 543
18 I	101 792	2 018	20 523	2 920	5 099	4 656	18 792	4 904	15 031	27 850	29 629	13 767	8 533	5 781	1 548

Véanse notas al final del capítulo.

4. ENTIDADES DE CRÉDITO Y EFC
B) Detalle del crédito y los depósitos
de las entidades de crédito y EFC

4.24 (Cont.) Total crédito y total créditos dudosos a otros sectores
residentes para financiar actividades productivas (a).Detalle de las
actividades de industria y construcción. Entidades de depósito

Millones de Euros

	Dudosos industria (excepto construcción)										Dudosos construcción				
	Total indus-tria	Indus-trias ex-trac-tivas	Industrias manufactureras							Prod. y distrib energía electr. gas y agua	Total cons-trucción	Edifi-cios y obras singu-lares	Obras pú-blicas	Instala-ción y acabado de edifi-cios y obras	Prepa-ración de obras
			Alimen-tación, bebidas tabaco	Refino de petró-leo	Indus-tria química	Fabric. minera-les no metalic	Meta-lurgia; constr. maquin.	Fabric. mate-rial de transp.	Otras						
17 a 25 16=	17	18	19	20	21	22	23	24	25	26=	27	28	29	30	
12	11 628	338	1 797	30	438	1 711	3 554	338	2 779	643	19 521	14 811	1 743	2 129	838
13	14 846	433	2 520	38	498	2 060	4 771	404	3 074	1 048	20 315	13 860	1 836	3 806	813
14	14 085	356	2 152	13	428	1 689	4 134	437	2 739	2 138	15 961	10 980	2 433	1 849	699
15	11 773	437	1 577	10	273	1 344	3 719	312	2 130	1 971	12 947	8 493	2 526	1 462	466
16	9 407	320	1 266	8	207	1 019	3 071	258	1 764	1 495	11 304	7 605	2 162	1 186	351
17	R 9 121	286	1 369	4	148	904	2 798	192	1 858	1 560	8 053	5 398	1 458	866	331
14 IV	14 085	356	2 152	13	428	1 689	4 134	437	2 739	2 138	15 961	10 980	2 433	1 849	699
15 I	13 509	434	2 089	13	404	1 627	3 806	393	2 618	2 125	15 206	10 295	2 425	1 819	667
II	12 750	415	1 875	12	369	1 530	3 653	368	2 430	2 099	13 489	9 053	2 303	1 599	533
III	12 554	410	1 798	11	327	1 467	3 727	347	2 318	2 149	13 029	8 841	2 189	1 502	497
IV	11 773	437	1 577	10	273	1 344	3 719	312	2 130	1 971	12 947	8 493	2 526	1 462	466
16 I	10 974	415	1 463	10	261	1 316	3 551	285	1 960	1 712	12 168	7 963	2 456	1 336	413
II	10 218	392	1 386	9	300	1 160	3 261	299	1 865	1 545	11 998	7 852	2 405	1 343	398
III	9 648	326	1 290	8	260	1 042	3 146	290	1 779	1 507	11 680	7 637	2 344	1 322	376
IV	9 407	320	1 266	8	207	1 019	3 071	258	1 764	1 495	11 304	7 605	2 162	1 186	351
17 I	9 163	318	1 224	9	169	969	2 935	254	1 797	1 488	10 283	6 759	1 992	1 120	412
II	R 9 328	298	1 146	7	174	1 048	3 189	168	1 786	1 512	9 679	6 726	1 531	955	467
III	9 516	287	1 228	5	145	1 041	3 294	199	1 728	1 590	8 244	5 363	1 625	908	347
IV	9 121	286	1 369	4	148	904	2 798	192	1 858	1 560	8 053	5 398	1 458	866	331
18 I	7 660	199	1 114	4	131	790	2 476	161	1 607	1 176	5 588	3 231	1 270	791	296

Véanse notas al final del capítulo.

4. ENTIDADES DE CRÉDITO Y EFC
B) Detalle del crédito y los depósitos
de las entidades de crédito y EFC

4.27 (1ª parte) Total crédito y total créditos dudosos de EFC a otros
sectores residentes para financiar actividades productivas (a).
Detalle de las actividades de industria y construcción.

Millones de Euros

	Créditos industria (excepto construcción)										Créditos construcción				
	Total	Indus-trias ex-trac-tivas	Industrias manufactureras							Prod. y distrib energía electr. gas y agua	Total (b)	Edifi-cios y obras singu-lares	Obras pú-blicas	Instala-ción y acabado de edi-ficios y obras	Prepa-ración de obras
			Alimen-tación, bebidas tabaco	Refino de petró-leo	Indus-tria química	Fabric. minera-les no metalic	Meta-lurgia, constr. maquin.	Fabric. mate-rial de transp.	Otras						
1=2a10	2	3	4	5	6	7	8	9	10	11=12a15	12	13	14	15	
12	2 315	37	498	85	159	176	349	180	420	409	1 301	400	602	191	107
13	2 582	60	617	59	185	264	344	282	402	370	1 025	325	555	110	35
14	2 855	44	548	67	200	88	729	272	451	455	960	503	221	157	79
15	2 568	39	501	20	180	99	633	263	442	391	777	389	175	144	68
16	2 766	39	556	41	152	115	648	366	455	393	774	410	138	168	58
17	R 2 785	56	594	86	134	122	693	388	403	309	793	385	129	209	69
14 IV	2 855	44	548	67	200	88	729	272	451	455	960	503	221	157	79
15 I	2 372	35	503	53	203	76	569	212	383	338	956	477	232	165	83
II	2 656	34	525	51	157	104	605	257	529	394	839	489	131	145	74
III	2 373	31	457	72	145	94	640	232	383	320	872	462	147	203	60
IV	2 568	39	501	20	180	99	633	263	442	391	777	389	175	144	68
16 I	2 316	33	449	14	164	93	579	247	415	321	709	347	144	143	75
II	2 672	39	552	24	166	107	613	364	487	320	757	360	172	145	80
III	2 305	37	495	21	153	96	560	252	429	261	770	423	130	159	58
IV	2 766	39	556	41	152	115	648	366	455	393	774	410	138	168	58
17 I	2 642	44	616	29	158	100	631	390	373	302	768	401	137	176	54
II	R 2 705	47	663	28	144	106	660	385	414	259	665	318	109	185	52
III	2 546	48	617	34	125	101	691	282	377	270	711	338	114	184	76
IV	2 785	56	594	86	134	122	693	388	403	309	793	385	129	209	69
18 I	2 384	50	560	75	111	105	566	293	375	248	786	388	124	193	82

Véanse notas al final del capítulo.

4. ENTIDADES DE CRÉDITO Y EFC
B) Detalle del crédito y los depósitos
de las entidades de crédito y EFC

4.27 (Cont.) Total crédito y total créditos dudosos de EFC a otros
sectores residentes para financiar actividades productivas (a).
Detalle de las actividades de industria y construcción.

Millones de Euros

	Dudosos industria (excepto construcción)										Dudosos construcción				
	Total indus-tria	Indus-trias ex-trac-tivas	Industrias manufactureras							Prod. y distrib energía electr. gas y agua	Total cons-trucción	Edifi-cios y obras singu-lares	Obras pú-blicas	Instala-ción y acabado de edi-ficios y obras	Prepa-ración de obras
			Alimen-tación, bebidas tabaco	Refino de petró-leo	Indus-tria química	Fabric. minera-les no metalic	Meta-lurgia, constr. maquin.	Fabric. mate-rial de transp.	Otras						
17a25 16=	17	18	19	20	21	22	23	24	25	26a30 26=	27	28	29	30	
12	186	5	34	0	10	16	44	4	67	6	148	75	25	22	25
13	149	5	18	0	3	17	38	14	49	6	145	73	21	39	12
14	197	3	21	2	3	15	53	4	61	35	135	77	22	21	15
15	115	2	10	0	2	8	28	5	42	17	90	51	18	15	7
16	99	1	10	0	19	5	21	1	25	16	155	103	38	7	7
17	R 57	0	10	0	11	1	20	1	13	2	73	38	13	16	5
14 IV	197	3	21	2	3	15	53	4	61	35	135	77	22	21	15
15 I	190	4	19	0	3	12	46	8	52	46	107	61	12	25	10
II	174	3	18	0	3	4	33	3	67	43	88	50	9	19	9
III	153	3	16	0	3	13	40	8	48	22	102	57	18	18	9
IV	115	2	10	0	2	8	28	5	42	17	90	51	18	15	7
16 I	142	2	7	0	26	7	25	1	36	37	81	51	15	13	3
II	129	2	9	0	29	6	32	1	35	16	157	76	65	14	2
III	122	2	6	0	25	6	30	2	35	17	151	99	33	12	7
IV	99	1	10	0	19	5	21	1	25	16	155	103	38	7	7
17 I	90	1	11	0	24	4	21	1	12	14	71	49	9	7	5
II	R 79	1	5	0	11	6	19	1	21	14	76	43	14	14	5
III	71	2	11	0	11	6	19	1	19	2	72	37	20	10	5
IV	57	0	10	0	11	1	20	1	13	2	73	38	13	16	5
18 I	55	0	8	0	10	0	21	1	12	2	50	25	13	7	5

Véanse notas al final del capítulo.

4. ENTIDADES DE CRÉDITO Y EFC
B) Detalles del crédito y los depósitos
de las entidades de crédito y EFC

4.28 Crédito y depósitos de entidades de depósito frente a AAPP
y a otros sectores residentes. Detalle por provincias

Datos referidos a Marzo de 2018

Millones de euros

	Crédito			Depósitos					
	Total 1=2+3	Adminis- traciones Públicas 2	Otros sectores residen- tes 3	Total 4=5+6	Adminis- traciones Públicas 5	Otros sectores residentes			
						Total 6=7+8+9	Vista (a) 7	Plazo 8	CTAs (b) 9
Álava	10 514	2 669	7 845	10 876	878	9 998	7 256	2 742	0
Albacete	7 083	237	6 845	7 275	147	7 128	5 261	1 867	-
Alacant	44 042	462	43 580	38 367	1 290	37 077	28 959	7 941	177
Almería	16 530	184	16 346	12 548	612	11 936	7 789	1 873	2 274
Asturias	19 755	2 014	17 742	24 599	950	23 650	17 451	6 187	11
Ávila	2 251	49	2 203	4 105	89	4 017	2 465	1 552	-
Badajoz	11 055	1 111	9 943	10 715	663	10 051	7 889	2 162	-
Balears,Illles	28 864	1 241	27 623	23 580	1 307	22 273	18 214	3 790	268
Barcelona	173 294	10 234	163 059	120 235	5 789	114 446	86 766	24 184	3 495
Burgos	7 512	165	7 347	10 399	253	10 146	7 940	2 206	-
Cáceres	4 532	40	4 492	7 829	335	7 494	5 903	1 591	-
Cádiz	17 970	432	17 538	12 577	618	11 959	10 190	1 769	-
Cantabria	11 182	542	10 640	12 618	514	12 104	9 721	2 382	0
Castelló	12 326	145	12 181	13 484	302	13 182	9 286	3 896	-
Ciudad Real	7 083	138	6 945	8 516	215	8 301	6 259	2 041	-
Córdoba	12 754	455	12 299	12 440	460	11 980	9 501	2 478	1
Coruña, La	18 805	1 866	16 939	26 763	1 740	25 023	18 253	6 753	17
Cuenca	3 009	64	2 945	4 682	198	4 484	3 314	1 170	-
Girona	14 824	263	14 561	12 739	487	12 253	9 061	3 192	-
Granada	14 639	454	14 184	13 800	611	13 189	10 219	2 970	-
Guadalajara	4 588	46	4 542	4 101	240	3 861	2 993	868	-
Gipuzkoa	18 818	580	18 238	24 309	548	23 761	17 229	5 808	725
Huelva	7 631	276	7 355	5 730	271	5 458	4 711	747	-
Huesca	4 273	55	4 217	6 081	177	5 904	4 744	1 159	-
Jaén	8 746	296	8 450	9 997	347	9 651	7 591	2 060	-
León	7 039	105	6 933	11 844	706	11 138	8 392	2 746	-
Lleida	8 310	115	8 196	8 491	295	8 195	5 908	2 287	-
Lugo	3 371	19	3 353	8 776	191	8 585	5 704	2 881	-
Madrid	378 350	24 820	353 531	349 659	20 569	329 090	252 186	59 552	17 351
Málaga	31 474	791	30 683	24 042	1 546	22 496	18 315	4 182	-
Murcia	32 398	782	31 616	22 757	615	22 141	16 230	5 911	-
Navarra	16 245	1 322	14 923	16 384	625	15 759	12 465	3 292	2
Ourense	3 154	36	3 118	8 329	191	8 138	5 247	2 891	-
Palencia	2 476	35	2 442	4 494	128	4 366	3 440	927	-
Palmas, Las	19 313	719	18 594	16 376	2 476	13 900	10 886	3 014	-
Pontevedra	14 464	85	14 379	17 606	655	16 952	12 619	4 333	-
Rioja, La	7 593	755	6 838	8 630	239	8 391	6 166	2 224	1
Salamanca	5 608	114	5 493	8 790	319	8 471	6 440	2 032	-
Tenerife	16 272	561	15 710	12 878	1 577	11 301	9 555	1 746	-
Segovia	2 615	61	2 554	4 122	96	4 025	2 506	1 520	-
Sevilla	39 299	2 600	36 700	27 235	2 643	24 593	21 415	3 178	-
Soria	1 619	34	1 585	3 284	121	3 164	2 186	978	-
Tarragona	15 553	656	14 897	10 704	574	10 130	7 656	2 474	-
Teruel	2 041	26	2 014	3 285	105	3 180	2 337	843	-
Toledo	12 269	1 497	10 773	12 294	550	11 743	8 287	3 456	-
València	57 775	6 059	51 716	52 729	1 757	50 972	39 652	11 319	1
Valladolid	13 176	3 187	9 989	13 710	1 005	12 705	9 745	2 960	-
Bizkaia	40 407	3 632	36 775	43 710	2 433	41 277	32 113	8 352	812
Zamora	2 264	13	2 251	4 813	138	4 675	3 386	1 289	-
Zaragoza	27 404	2 179	25 225	25 489	626	24 863	19 138	4 842	883
Sin clasificar (c)	491	-	491	-	-	-	-	-	-
Ciudades autónomas									
Ceuta	1 225	105	1 120	882	34	848	672	176	-
Melilla	992	46	946	920	56	864	729	135	-
Banca electrónica	-	-	-	35 748	-	35 748	29 510	6 100	138
TOTAL	1 245 278	74 375	1 170 904	1 196 348	59 310	1 137 039	871 881	239 002	26 156

Véanse notas al final del capítulo.

4. ENTIDADES DE CRÉDITO Y EFC
B) Detalles del crédito y los depósitos
de las entidades de crédito y EFC

4.29 Crédito y depósitos de entidades de depósito frente a AAPP y a otros
sectores residentes, por Comunidades Autónomas y Ciudades Autónomas

Datos referidos a Marzo de 2018

Millones de euros

	Crédito			Depósitos						
	Total	Adminis- traciones públicas	Otros sectores residen- tes	Total	Adminis- traciones públicas	Otros sectores residentes				
						Total	Vista (a)	Plazo	CTAs (b)	
1=2+3	2	3	4=5+6	5	6=7+8+9	7	8	9		
País Vasco	69 740	6 882	62 858	78 895	3 859	75 035	56 597	16 901	1 537	
Cataluña	211 981	11 269	200 713	152 169	7 145	145 024	109 391	32 137	3 495	
Galicia	39 795	2 006	37 789	61 474	2 776	58 698	41 824	16 858	17	
Andalucía	149 043	5 489	143 554	118 369	7 107	111 262	89 730	19 258	2 274	
Asturias, Principado de	19 755	2 014	17 742	24 599	950	23 650	17 451	6 187	11	
Cantabria	11 182	542	10 640	12 618	514	12 104	9 721	2 382	0	
Rioja, La	7 593	755	6 838	8 630	239	8 391	6 166	2 224	1	
Murcia, Región de	32 398	782	31 616	22 757	615	22 141	16 230	5 911	-	
Comunitat Valenciana	114 142	6 666	107 477	104 580	3 349	101 231	77 897	23 156	177	
Aragón	33 717	2 261	31 456	34 854	908	33 947	26 219	6 844	883	
Castilla-La Mancha	34 031	1 981	32 050	36 867	1 350	35 517	26 114	9 402	-	
Canarias	35 584	1 280	34 305	29 255	4 053	25 202	20 441	4 761	-	
Navarra, Comunidad Foral de	16 245	1 322	14 923	16 384	625	15 759	12 465	3 292	2	
Extremadura	15 587	1 151	14 436	18 544	999	17 545	13 792	3 753	-	
Balears, Illes	28 864	1 241	27 623	23 580	1 307	22 273	18 214	3 790	268	
Madrid, Comunida de	378 350	24 820	353 531	349 659	20 569	329 090	252 186	59 552	17 351	
Castilla y León	44 560	3 764	40 797	65 562	2 854	62 708	46 499	16 209	-	
Sin clasificar (c)	491	-	491	-	-	-	-	-	-	
TOTAL CCAA	1 243 061	74 224	1 168 837	1 158 798	59 220	1 099 578	840 970	232 590	26 018	
Ciudades autónomas										
Ceuta	1 225	105	1 120	882	34	848	672	176	-	
Mejilla	992	46	946	920	56	864	729	135	-	
Banca electrónica	-	-	-	35 748	-	35 748	29 510	6 100	138	
TOTAL	1 245 278	74 375	1 170 904	1 196 348	59 310	1 137 039	871 881	239 002	26 156	

Véanse notas al final del capítulo.

4. ENTIDADES DE CRÉDITO Y EFC
B) Detalle del crédito y los depósitos de las entidades de crédito y EFC

4.30 (1ª parte) Crédito de entidades de depósito a Administraciones Públicas y otros sectores residentes por Comunidades Autónomas

Millones de euros

	Total nacional		Otros sectores residentes		Administraciones Públicas		País Vasco		Cataluña		Galicia		Andalucía		Asturias, Principado de	
	1=2+4	2	3	4	5	6	7	8	9	10	11	12	13	14	15	
09	1 837 761	1 776 533	96,67	61 228	3,33	83 863	4,56	354 662	19,30	71 283	3,88	237 031	12,90	27 745	1,51	
10	1 856 783	1 782 291	95,99	74 492	4,01	86 884	4,68	357 277	19,24	70 509	3,80	234 147	12,61	28 161	1,52	
11	1 798 026	1 715 037	95,38	82 989	4,62	85 904	4,78	344 754	19,17	64 076	3,56	223 380	12,42	27 575	1,53	
12	1 634 655	1 537 765	94,07	96 890	5,93	79 338	4,85	316 999	19,39	55 021	3,37	202 390	12,38	26 749	1,64	
13	1 469 010	1 392 384	94,78	76 627	5,22	73 237	4,99	297 068	20,22	50 104	3,41	180 780	12,31	22 337	1,52	
14	1 422 890	1 328 193	93,34	94 697	6,66	69 177	4,86	277 913	19,53	44 912	3,16	174 758	12,28	21 484	1,51	
14 III	1 425 639	1 335 788	93,70	89 851	6,30	70 259	4,93	284 204	19,94	44 861	3,15	174 143	12,22	21 531	1,51	
14 IV	1 422 890	1 328 193	93,34	94 697	6,66	69 177	4,86	277 913	19,53	44 912	3,16	174 758	12,28	21 484	1,51	
15 I	1 419 540	1 324 910	93,33	94 630	6,67	69 784	4,92	276 106	19,45	44 204	3,11	172 459	12,15	21 365	1,51	
15 II	1 400 896	1 307 623	93,34	93 273	6,66	71 837	5,13	272 129	19,43	44 059	3,15	169 597	12,11	21 332	1,52	
15 III	1 380 344	1 289 504	93,42	90 840	6,58	70 225	5,09	267 620	19,39	43 329	3,14	166 875	12,09	20 664	1,50	
15 IV	1 360 361	1 274 653	93,70	85 709	6,30	70 039	5,15	264 856	19,47	43 020	3,16	164 008	12,06	20 317	1,49	
16 I	1 333 702	1 243 188	93,21	90 514	6,79	70 474	5,28	247 233	18,54	43 178	3,24	162 568	12,19	20 195	1,51	
16 II	1 400 896	1 307 623	92,93	94 874	7,07	71 425	5,32	239 805	17,88	43 707	3,26	163 642	12,20	20 745	1,55	
16 III	1 314 273	1 226 307	93,31	87 966	6,69	73 369	5,58	232 731	17,71	44 697	3,40	161 146	12,26	20 492	1,56	
16 IV	1 306 396	1 222 530	93,58	83 866	6,42	71 564	5,48	236 415	18,10	42 563	3,26	158 488	12,13	20 387	1,56	
17 I	1 297 131	1 213 572	93,56	83 559	6,44	71 489	5,51	233 638	18,01	42 118	3,25	158 061	12,19	20 371	1,57	
17 II	R 1 341 406	1 209 022	93,58	82 907	6,42	72 200	5,59	235 855	18,26	41 443	3,21	156 105	12,08	19 954	1,54	
17 III	1 273 643	1 196 352	93,93	77 291	6,07	70 818	5,56	232 878	18,28	40 300	3,16	154 081	12,10	19 905	1,56	
17 IV	1 273 446	1 199 107	94,16	74 339	5,84	70 862	5,56	216 850	17,03	40 042	3,14	151 627	11,91	19 466	1,53	
18 I	1 245 278	1 170 904	94,03	74 375	5,97	69 740	5,60	211 981	17,02	39 795	3,20	149 043	11,97	19 755	1,59	

4. ENTIDADES DE CRÉDITO Y EFC
B) Detalle del crédito y los depósitos de las entidades de crédito y EFC

4.30 (Cont.) Crédito de entidades de depósito a Administraciones Públicas y otros sectores residentes por Comunidades Autónomas

Millones de euros

	Cantabria		Rioja,La		Murcia, Región de		Comunitat Valenciana		Aragón		Castilla-La Mancha		Canarias	
	16	17	18	19	20	21	22	23	24	25	26	27	28	29
09	16 625	0,90	12 996	0,71	49 351	2,69	186 100	10,13	48 847	2,66	57 843	3,15	58 033	3,16
10	16 764	0,90	12 883	0,69	49 363	2,66	185 657	10,00	49 393	2,66	56 804	3,06	56 394	3,04
11	16 458	0,92	12 308	0,68	48 196	2,68	180 871	10,06	47 213	2,63	54 197	3,01	52 722	2,93
12	15 064	0,92	10 441	0,64	45 829	2,80	158 250	9,68	43 145	2,64	46 225	2,83	47 274	2,89
13	13 681	0,93	9 452	0,64	38 812	2,64	141 399	9,63	38 849	2,64	42 179	2,87	42 225	2,87
14	12 897	0,91	9 028	0,63	35 696	2,51	133 914	9,41	36 598	2,57	39 800	2,80	40 944	2,88
14 III	13 121	0,92	9 209	0,65	36 130	2,53	136 943	9,61	36 748	2,58	40 595	2,85	40 244	2,82
14 IV	12 897	0,91	9 028	0,63	35 696	2,51	133 914	9,41	36 598	2,57	39 800	2,80	40 944	2,88
15 I	12 729	0,90	8 733	0,62	35 608	2,51	131 784	9,28	36 563	2,58	39 565	2,79	40 179	2,83
15 II	12 559	0,90	8 586	0,61	34 041	2,43	128 290	9,16	36 165	2,58	39 075	2,79	39 618	2,83
15 III	12 472	0,90	8 434	0,61	33 704	2,44	126 044	9,13	35 680	2,58	38 377	2,78	39 094	2,83
15 IV	12 165	0,89	8 245	0,61	33 473	2,46	122 973	9,04	35 173	2,59	37 382	2,75	38 540	2,83
16 I	11 959	0,90	8 192	0,61	32 631	2,45	121 155	9,08	34 961	2,62	37 488	2,81	38 321	2,87
16 II	11 944	0,89	8 138	0,61	34 063	2,54	124 172	9,26	35 197	2,62	37 298	2,78	38 190	2,85
16 III	11 811	0,90	8 022	0,61	33 271	2,53	113 910	8,67	34 574	2,63	36 743	2,80	37 910	2,88
16 IV	11 623	0,89	7 936	0,61	32 260	2,47	120 307	9,21	33 728	2,58	35 572	2,72	36 924	2,83
17 I	11 503	0,89	7 674	0,59	32 250	2,49	119 914	9,24	33 569	2,59	35 177	2,71	36 591	2,82
17 II	R 11 555	0,89	8 058	0,62	31 509	2,44	119 505	9,25	34 399	2,66	35 606	2,76	36 336	2,81
17 III	11 321	0,89	7 935	0,62	30 771	2,42	115 998	9,11	34 379	2,70	35 113	2,76	36 375	2,86
17 IV	10 472	0,82	8 063	0,63	30 181	2,37	116 019	9,11	34 126	2,68	34 749	2,73	35 131	2,76
18 I	11 182	0,90	7 593	0,61	32 398	2,60	114 142	9,17	33 717	2,71	34 031	2,73	35 584	2,86

4. ENTIDADES DE CRÉDITO Y EFC
B) Detalle del crédito y los depósitos
de las entidades de crédito y EFC

4.30 (Cont.) Crédito de entidades de depósito a
Administraciones Públicas y otros sectores residentes
por Comunidades Autónomas

Millones de euros

	Navarra, Comunidad Foral de		Extremadura		Balears, Illes		Madrid, Comunidad de		Castilla y León		Ciudades autónomas				Sin clasificar (a)	
	Total	Porcentaje	Total	Porcentaje	Total	Porcentaje	Total	Porcentaje	Total	Porcentaje	Ceuta		Melilla		Total	Porcentaje
											40	41	42	43		
	30	31	32	33	34	35	36	37	38	39	40	41	42	43	44	45
09	24 491	1,33	23 221	1,26	46 661	2,54	449 943	24,48	75 601	4,11	1 509	0,08	1 075	0,06	10 880	0,59
10	24 320	1,31	23 371	1,26	46 197	2,49	450 895	24,28	75 227	4,05	1 595	0,09	1 070	0,06	29 874	1,61
11	23 572	1,31	22 815	1,27	45 004	2,50	445 841	24,80	72 872	4,05	1 548	0,09	1 064	0,06	27 658	1,54
12	21 053	1,29	20 485	1,25	40 552	2,48	410 989	25,14	64 869	3,97	1 478	0,09	1 071	0,07	27 417	1,68
13	19 340	1,32	18 126	1,23	35 885	2,44	357 256	24,32	56 545	3,85	1 353	0,09	1 024	0,07	29 360	2,00
14	17 398	1,22	17 135	1,20	33 741	2,37	377 100	26,50	53 024	3,73	1 292	0,09	990	0,07	25 086	1,76
14 III	17 852	1,25	17 356	1,22	34 421	2,41	373 781	26,22	53 994	3,79	1 217	0,09	988	0,07	18 083	1,27
14 IV	17 398	1,22	17 135	1,20	33 741	2,37	377 100	26,50	53 024	3,73	1 292	0,09	990	0,07	25 086	1,76
15 I	16 944	1,19	17 067	1,20	33 626	2,37	379 780	26,75	52 432	3,69	1 278	0,09	984	0,07	28 350	2,00
15 II	17 330	1,24	16 943	1,21	33 031	2,36	378 494	27,02	51 684	3,69	1 269	0,09	995	0,07	23 861	1,70
15 III	16 985	1,23	16 803	1,22	32 294	2,34	374 321	27,12	50 536	3,66	1 245	0,09	986	0,07	24 657	1,79
15 IV	16 639	1,22	16 324	1,20	32 021	2,35	371 235	27,29	49 061	3,61	1 245	0,09	1 001	0,07	22 643	1,66
16 I	16 665	1,25	16 269	1,22	32 204	2,41	373 651	28,02	48 648	3,65	1 242	0,09	992	0,07	15 674	1,18
16 II	17 164	1,28	16 318	1,22	32 280	2,41	377 911	28,17	49 219	3,67	1 269	0,09	990	0,07	17 929	1,34
16 III	16 899	1,29	15 998	1,22	31 835	2,42	371 749	28,29	48 601	3,70	1 228	0,09	984	0,07	18 302	1,39
16 IV	16 327	1,25	15 723	1,20	31 551	2,42	369 900	28,31	47 542	3,64	1 221	0,09	977	0,07	15 370	1,18
17 I	16 883	1,30	15 582	1,20	31 648	2,44	368 357	28,40	46 951	3,62	1 217	0,09	972	0,07	13 225	1,02
17 II	R 16 733	1,30	15 853	1,23	31 451	2,43	373 978	28,95	48 069	3,72	1 235	0,10	982	0,08	1 105	0,09
17 III	16 668	1,31	15 696	1,23	30 945	2,43	371 917	29,20	45 608	3,58	1 225	0,10	981	0,08	729	0,06
17 IV	16 521	1,30	15 608	1,23	30 554	2,40	394 865	31,01	45 379	3,56	1 246	0,10	1 055	0,08	631	0,05
18 I	16 245	1,30	15 587	1,25	28 864	2,32	378 350	30,38	44 560	3,58	1 225	0,10	992	0,08	491	0,04

Véanse notas al final del capítulo.

4. ENTIDADES DE CRÉDITO Y EFC
B) Detalle del crédito y los depósitos
de las entidades de crédito y EFC

4.31 (1ª parte) Depósitos de Administraciones Públicas y otros sectores
residentes en entidades de depósito
por Comunidades Autónomas

Millones de euros

	Total nacional 1=2+4	Otros sectores residentes		Administraciones Públicas		País Vasco		Cataluña		Galicia		Andalucía		Asturias, Principado de	
		Total	Porcentaje	Total	Porcentaje	Total	Porcentaje	Total	Porcentaje	Total	Porcentaje	Total	Porcentaje	Total	Porcentaje
	2	3	4	5	6	7	8	9	10	11	12	13	14	15	
09	1 219 886	1 142 013	93,62	77 873	6,38	78 640	6,45	202 565	16,61	53 872	4,42	113 446	9,30	22 520	1,85
10	1 223 496	1 148 253	93,85	75 243	6,15	78 799	6,44	206 317	16,86	55 470	4,53	113 766	9,30	23 879	1,95
11	1 176 126	1 109 656	94,35	66 470	5,65	74 850	6,36	194 333	16,52	53 224	4,53	106 593	9,06	23 611	2,01
12	1 167 785	1 100 444	94,23	67 341	5,77	71 947	6,16	191 757	16,42	52 979	4,54	102 700	8,79	22 780	1,95
13	1 196 711	1 134 915	94,84	61 796	5,16	73 729	6,16	201 003	16,80	55 027	4,60	108 396	9,06	24 878	2,08
14	1 213 205	1 139 756	93,95	73 448	6,05	72 269	5,96	197 102	16,25	57 510	4,74	108 947	8,98	25 332	2,09
14 III	1 211 980	1 136 121	93,74	75 859	6,26	72 310	5,97	196 693	16,23	57 338	4,73	107 256	8,85	25 844	2,13
14 IV	1 213 205	1 139 756	93,95	73 448	6,05	72 269	5,96	197 102	16,25	57 510	4,74	108 947	8,98	25 332	2,09
15 I	1 220 624	1 136 112	93,08	84 512	6,92	72 381	5,93	194 470	15,93	56 754	4,65	106 482	8,72	24 792	2,03
15 II	1 214 955	1 140 039	93,83	74 916	6,17	74 428	6,13	196 840	16,20	57 749	4,75	108 767	8,95	25 211	2,08
15 III	1 197 564	1 128 172	94,21	69 392	5,79	73 573	6,14	195 122	16,29	57 248	4,78	108 729	9,08	24 291	2,03
15 IV	1 211 969	1 135 872	93,72	76 097	6,28	74 676	6,16	193 377	15,96	57 899	4,78	109 686	9,05	24 070	1,99
16 I	1 197 225	1 128 559	94,26	68 665	5,74	75 771	6,33	180 348	15,06	58 200	4,86	109 177	9,12	23 901	2,00
16 II	1 216 215	1 145 199	94,16	71 016	5,84	76 633	6,30	185 206	15,23	59 453	4,89	112 155	9,22	24 556	2,02
16 III	1 195 335	1 137 300	95,14	58 035	4,86	75 968	6,36	184 754	15,46	60 586	5,07	111 756	9,35	24 449	2,05
16 IV	1 194 227	1 140 814	95,53	53 412	4,47	76 117	6,37	182 454	15,28	59 758	5,00	113 743	9,52	24 734	2,07
17 I	1 185 863	1 136 810	95,86	49 053	4,14	78 651	6,63	180 609	15,23	59 793	5,04	111 863	9,43	24 935	2,10
17 II	R 1 233 422	1 179 274	95,61	54 148	4,39	78 790	6,39	189 665	15,38	60 098	4,87	116 786	9,47	25 021	2,03
17 III	1 226 878	1 163 288	94,82	63 589	5,18	77 503	6,32	184 734	15,06	60 248	4,91	116 249	9,48	24 793	2,02
17 IV	1 207 827	1 146 917	94,96	60 910	5,04	79 661	6,60	153 335	12,70	61 076	5,06	119 776	9,92	24 864	2,06
18 I	1 196 348	1 137 039	95,04	59 310	4,96	78 895	6,59	152 169	12,72	61 474	5,14	118 369	9,89	24 599	2,06

4. ENTIDADES DE CRÉDITO Y EFC
B) Detalle del crédito y los depósitos
de las entidades de crédito y EFC

4.31 (Cont.) Depósitos de Administraciones Públicas y otros sectores
residentes en entidades de depósito
por Comunidades Autónomas

Millones de euros

	Cantabria		Rioja,La		Murcia, Región de		Comunitat Valenciana		Aragón		Castilla- La Mancha		Canarias		Navarra, Comu- nidad Foral de	
	Total 16	Porcen- taje 17	Total 18	Porcen- taje 19	Total 20	Porcen- taje 21	Total 22	Porcen- taje 23	Total 24	Porcen- taje 25	Total 26	Porcen- taje 27	Total 28	Porcen- taje 29	Total 30	Porcen- taje 31
09	11 974	0,98	8 288	0,68	24 623	2,02	102 614	8,41	34 556	2,83	36 353	2,98	25 702	2,11	17 585	1,44
10	12 200	1,00	8 649	0,71	24 938	2,04	100 720	8,23	35 900	2,93	37 137	3,04	26 104	2,13	18 462	1,51
11	11 752	1,00	8 019	0,68	23 684	2,01	100 156	8,52	34 622	2,94	35 586	3,03	24 263	2,06	17 488	1,49
12	11 405	0,98	7 731	0,66	23 867	2,04	96 630	8,27	34 038	2,91	34 457	2,95	22 388	1,92	15 549	1,33
13	12 387	1,04	8 420	0,70	24 051	2,01	97 436	8,14	35 892	3,00	35 902	3,00	24 215	2,02	16 518	1,38
14	12 300	1,01	8 186	0,67	24 537	2,02	94 183	7,76	34 691	2,86	36 209	2,98	23 900	1,97	15 787	1,30
14 III	12 189	1,01	8 154	0,67	24 644	2,03	97 241	8,02	35 518	2,93	35 577	2,94	23 693	1,95	15 711	1,30
14 IV	12 300	1,01	8 186	0,67	24 537	2,02	94 183	7,76	34 691	2,86	36 209	2,98	23 900	1,97	15 787	1,30
15 I	12 327	1,01	8 070	0,66	24 181	1,98	92 289	7,56	35 017	2,87	35 361	2,90	23 695	1,94	15 290	1,25
15 II	12 150	1,00	8 143	0,67	24 566	2,02	93 262	7,68	33 816	2,78	35 461	2,92	24 213	1,99	15 520	1,28
15 III	12 242	1,02	8 152	0,68	24 620	2,06	93 052	7,77	33 408	2,79	34 916	2,92	24 285	2,03	15 325	1,28
15 IV	12 356	1,02	8 286	0,68	24 938	2,06	93 691	7,73	34 034	2,81	35 624	2,94	24 608	2,03	15 568	1,28
16 I	12 070	1,01	8 335	0,70	24 576	2,05	93 168	7,78	33 533	2,80	35 720	2,98	24 811	2,07	15 580	1,30
16 II	12 302	1,01	8 426	0,69	25 356	2,08	95 309	7,84	33 248	2,73	36 274	2,98	25 632	2,11	15 924	1,31
16 III	12 647	1,06	8 409	0,70	24 412	2,04	92 643	7,75	32 748	2,74	36 073	3,02	26 220	2,19	15 788	1,32
16 IV	12 436	1,04	8 538	0,71	24 853	2,08	97 961	8,20	32 647	2,73	36 202	3,03	26 938	2,26	16 173	1,35
17 I	12 269	1,03	8 473	0,71	24 583	2,07	96 743	8,16	32 348	2,73	35 687	3,01	26 917	2,27	15 726	1,33
17 II	R 12 538	1,02	8 619	0,70	24 743	2,01	97 943	7,94	33 029	2,68	36 478	2,96	27 620	2,24	16 185	1,31
17 III	12 914	1,05	8 687	0,71	24 863	2,03	99 386	8,10	33 863	2,76	36 502	2,98	28 388	2,31	16 061	1,31
17 IV	12 902	1,07	8 787	0,73	24 785	2,05	106 603	8,83	36 409	3,01	37 238	3,08	29 000	2,40	16 839	1,39
18 I	12 618	1,05	8 630	0,72	22 757	1,90	104 580	8,74	34 854	2,91	36 867	3,08	29 255	2,45	16 384	1,37

4. ENTIDADES DE CRÉDITO Y EFC
B) Detalle del crédito y los depósitos
de las entidades de crédito y EFC

4.31 (Cont.) Depósitos de Administraciones Públicas y otros sectores
residentes en entidades de depósito
por Comunidades Autónomas

Millones de euros

	Extremadura		Balears, Illes		Madrid, Comunidad de		Castilla y León		Ciudades autónomas				Banca electrónica		Sin clasificar	
	Total 32	Porcen- taje 33	Total 34	Porcen- taje 35	Total 36	Porcen- taje 37	Total 38	Porcen- taje 39	Ceuta		Melilla		Total 44	Porcen- taje 45	Total 46	Porcen- taje 47
									Total 40	Porcen- taje 41	Total 42	Porcen- taje 43				
09	17 646	1,45	20 343	1,67	359 192	29,44	64 157	5,26	858	0,07	826	0,07	24 126	1,98	-	-
10	18 069	1,48	21 138	1,73	348 669	28,50	65 538	5,36	879	0,07	865	0,07	25 997	2,12	-	-
11	17 303	1,47	18 734	1,59	338 428	28,77	64 819	5,51	855	0,07	856	0,07	26 952	2,29	-	-
12	17 018	1,46	18 798	1,61	350 766	30,04	63 215	5,41	843	0,07	810	0,07	28 109	2,41	-	-
13	17 613	1,47	20 265	1,69	345 281	28,85	66 393	5,55	881	0,07	887	0,07	27 536	2,30	-	-
14	17 880	1,47	20 770	1,71	365 418	30,12	65 812	5,42	881	0,07	862	0,07	30 629	2,52	-	-
14 III	17 624	1,45	22 060	1,82	362 470	29,91	66 079	5,45	875	0,07	861	0,07	29 844	2,46	-	-
14 IV	17 880	1,47	20 770	1,71	365 418	30,12	65 812	5,42	881	0,07	862	0,07	30 629	2,52	-	-
15 I	17 701	1,45	20 326	1,67	383 624	31,43	65 092	5,33	870	0,07	851	0,07	31 050	2,54	-	-
15 II	17 691	1,46	20 815	1,71	367 200	30,22	65 130	5,36	891	0,07	861	0,07	32 240	2,65	-	-
15 III	17 700	1,48	21 804	1,82	354 001	29,56	64 366	5,37	844	0,07	803	0,07	33 083	2,76	-	-
15 IV	18 031	1,49	21 660	1,79	360 834	29,77	65 100	5,37	875	0,07	903	0,07	35 752	2,95	-	-
16 I	17 893	1,49	21 698	1,81	358 855	29,97	65 062	5,43	869	0,07	879	0,07	36 779	3,07	-	-
16 II	18 071	1,49	22 006	1,81	360 867	29,67	65 535	5,39	897	0,07	889	0,07	37 477	3,08	-	-
16 III	18 060	1,51	23 888	2,00	342 285	28,64	65 028	5,44	877	0,07	883	0,07	37 857	3,17	-	-
16 IV	18 277	1,53	23 131	1,94	333 831	27,95	65 522	5,49	893	0,07	909	0,08	39 109	3,27	-	-
17 I	18 124	1,53	22 670	1,91	330 027	27,83	64 847	5,47	877	0,07	899	0,08	39 822	3,36	-	-
17 II	R 18 214	1,48	23 699	1,92	361 606	29,32	65 394	5,30	893	0,07	914	0,07	35 185	2,85	-	-
17 III	18 199	1,48	25 712	2,10	356 278	29,04	65 561	5,34	894	0,07	911	0,07	35 132	2,86	-	-
17 IV	18 725	1,55	24 922	2,06	348 254	28,83	66 560	5,51	889	0,07	912	0,08	36 290	3,00	-	-
18 I	18 544	1,55	23 580	1,97	349 659	29,23	65 562	5,48	882	0,07	920	0,08	35 748	2,99	-	-

Véanse notas al final del capítulo.

4. ENTIDADES DE CRÉDITO Y EFC
B) Detalles del crédito y los depósitos
de las entidades de crédito y EFC

4.32 Pasivos de las entidades de crédito Y EFC
frente a AAPP y frente a OSR, por instituciones

Millones de euros

	Pasivos frente a AAPP					Pasivos frente a otros sectores residentes				
	Total (a)	Depósitos				Dota- ciones	Entidades de crédito y EFC (c)	Entidades de depósito (b)	ICO	EFC
		Entidades de crédito y EFC	Entidades de depósito (b)	ICO	EFC					
	1=2+6	2=3+4+5	3	4	5	6				
12	69 183	69 183	67 341	1 832	9	-	1 316 735	1 304 172	6 239	6 323
13	63 485	63 485	61 796	1 677	12	-	1 314 129	1 307 976	152	6 002
14	76 150	76 150	73 449	2 686	15	-	1 289 280	1 283 799	174	5 307
15	77 058	77 058	76 097	948	13	-	1 261 388	1 255 068	119	6 201
16	54 371	54 371	53 441	923	7	-	1 242 580	1 234 176	92	8 311
17 Ene	53 707	53 707	53 033	667	7	-	1 230 176	1 221 633	100	8 442
Feb	52 560	52 560	50 379	2 175	6	-	1 224 306	1 215 848	129	8 329
Mar	49 615	49 615	49 081	528	6	-	1 232 996	1 224 901	136	7 958
Abr	52 558	52 558	51 823	729	6	-	1 218 064	1 208 726	146	9 191
May	54 178	54 178	53 090	1 083	6	-	1 218 792	1 209 712	115	8 965
Jun	56 457	56 457	54 150	2 301	6	-	1 232 993	1 223 605	102	9 286
Jul	64 617	64 617	62 118	2 493	6	-	1 222 284	1 213 141	92	9 051
Ago	66 465	66 465	63 776	2 683	6	-	1 220 466	1 211 387	137	8 942
Sep	64 521	64 521	63 608	907	7	-	1 222 646	1 213 629	69	8 948
Oct	65 910	65 910	64 819	1 084	7	-	1 209 574	1 200 323	65	9 185
Nov	70 413	70 413	68 764	1 642	7	-	1 192 463	1 182 854	67	9 542
Dic	61 722	61 722	60 910	805	7	-	1 202 893	1 193 836	54	9 003
18 Ene	60 691	60 691	59 833	852	6	-	1 184 428	1 175 203	63	9 161
Feb	61 091	61 091	58 371	2 715	6	-	1 177 198	1 167 115	56	10 028
Mar	60 023	60 023	59 310	708	6	-	1 192 241	1 182 633	58	9 551
Abr	61 659	61 659	60 813	841	6	-	1 182 035	1 172 184	75	9 776
May	62 107	62 107	61 056	1 046	6	-	1 196 028	1 186 327	82	9 619

Véanse notas al final del capítulo.

4. ENTIDADES DE CRÉDITO Y EFC
C) Cuenta de resultados

4.B Entidades de depósito.
Resumen

Datos Enero - Marzo de 2018

Millones de euros y Porcentajes

Serie en cuadro y columna/ Time series in table and column	Resultados/Results			Ratios sobre balance medio/Ratios (proportion of average balance sheet)		
	Entidades depósito residentes/ Resident deposit-taking institutions	Sucursales españolas en el extranjero/ Spanish branches abroad	Entidades depósito residentes/ sucursales/ Resident deposit-taking institutions and branches	Entidades depósito residentes/ Resident deposit-taking institutions	Sucursales españolas en el extranjero/ Spanish branches abroad	Entidades depósito residentes/ sucursales/ Resident deposit-taking institutions and branches
Resultados del periodo hasta: I-2018						Results for the period to: 2018-I
Productos financieros	8 110	232	8 343	1,3	4,5	1,4
Costes financieros	2 383	35	2 418	0,4	0,7	0,4
Margen de intereses	5 728	197	5 925	0,9	3,8	1,0
Rendimientos de instrumentos de capital y otros productos y gastos	6 103	157	6 260	1,0	3,1	1,0
Margen bruto	11 831	354	12 185	2,0	6,9	2,0
Gastos de explotación	6 479	176	6 655	1,1	3,4	1,1
de los cuales: de personal	3 437	95	3 532	0,6	1,9	0,6
Dotaciones netas	489	2	491	0,1	0,0	0,1
Pérdida por deterioro de activos financieros	867	33	900	0,6	0,6	0,1
Resultado de la actividad de explotación	3 995	144	4 139	0,7	2,8	0,7
Pérdida por deterioro del resto de activos	154	-0	153	0,0	-0,0	0,0
Otros resultados	-107	-1	-108	-0,0	-0,0	-0,0
Beneficios antes de impuestos (contable hasta 1991)	3 734	143	3 878	0,6	2,8	0,6
Impuesto sobre sociedades	612	45	656	0,1	0,9	0,1
Dotaciones obligatorias a obras y fondos sociales	16	-	16	0,0	0,0	0,0
Beneficio contable (desde 1992)	3 106	99	3 205	0,5	1,9	0,5
PRO MEMORIA:						MEMORANDUM ITEM:
Total dotaciones fondos	471	2	473	0,1	0,0	0,1
Recursos generados	4 785	153	4 938	0,8	3,0	0,8
Balance ajustado medio	2 420 241	20 444	2 440 685	100,0	100,0	100,0

Data January - March 2018

4. CREDIT INSTITUTIONS AND CFIs
C) Profit and loss account

4.B Summary.
Deposit-taking institutions

4. ENTIDADES DE CRÉDITO Y EFC
C) Cuenta de resultados

4.36 Estructura de la cuenta de resultados.
Entidades de depósito

Millones de euros

	Productos financieros (a)	Costes financieros (b)	Margen de intereses (c)	Rendimiento instrumentos cap. y otros pto. y gastos (c)	Margen bruto (5)	Gastos explotación del cual		Dotaciones netas (8)	Pérdida por deterioro de activos financieros (9)	Resultado de la actividad de explotación (10)	Pérdida por deterioro del resto de activos (11)	Otros resultados (12)	Beneficios antes impuestos (cont. hasta 1991) (13)	Impuestos/sociedades (14)	Dotaciones obras y fondos sociales (15)	Beneficio contable (desde 1992) (16)
							de personal (7)									
13	65 028	38 212	26 816	28 728	55 544	26 798	15 108	2 185	21 800	4 761	4 110	3 505	4 156	-4 658	25	8 790
14	54 734	27 616	27 118	28 300	55 418	26 116	14 329	1 869	14 500	12 933	1 528	1 659	13 063	1 678	42	11 343
15	43 462	17 052	26 410	25 122	51 532	26 261	14 182	1 766	10 699	12 806	3 414	1 362	10 753	1 396	45	9 312
16	36 234	11 937	24 297	24 132	48 429	26 388	13 943	3 495	8 344	10 202	3 968	458	6 691	643	45	6 003
17	33 028	9 803	23 225	23 509	46 734	26 667	13 935	3 597	9 127	7 343	9 276	1 286	-647	3 217	56	-3 920
17 I-I	8 464	2 556	5 908	6 880	12 788	6 426	3 400	699	1 888	3 774	-11	35	3 820	292	14	3 514
18 I-I	8 110	2 383	5 728	6 103	11 831	6 479	3 437	489	867	3 995	154	-107	3 734	612	16	3 106
14 II	13 859	7 208	6 651	8 582	15 233	6 423	3 553	337	4 056	4 417	1 089	-100	3 228	337	15	2 876
III	13 478	6 665	6 813	4 951	11 764	6 566	3 598	-138	3 563	1 773	436	935	2 272	515	3	1 753
IV	13 225	5 977	7 248	6 570	13 818	6 623	3 534	1 606	3 285	2 304	-755	260	3 319	305	3	3 011
15 I	11 806	5 033	6 773	7 570	14 343	6 514	3 534	-179	3 386	4 622	1 196	265	3 692	651	14	3 027
II	11 182	4 464	6 718	7 481	14 199	6 530	3 564	693	3 014	3 962	987	363	3 338	896	9	2 433
III	10 453	3 900	6 552	4 449	11 001	6 499	3 522	90	1 678	2 734	892	378	2 221	518	10	1 692
IV	10 022	3 655	6 367	5 622	11 989	6 719	3 562	1 161	2 621	1 487	340	356	1 503	-669	13	2 160
16 I	9 448	3 343	6 105	6 816	12 921	6 531	3 495	239	1 856	4 294	1 049	-94	3 151	462	12	2 678
II	9 167	3 096	6 071	6 997	13 068	6 594	3 503	1 037	1 844	3 594	673	694	3 615	146	14	3 455
III	8 796	2 785	6 011	4 652	10 662	6 546	3 433	89	1 559	2 468	336	277	2 410	242	12	2 156
IV	8 823	2 712	6 110	5 668	11 778	6 718	3 512	2 130	3 085	-155	1 911	-419	-2 485	-207	7	-2 285
17 I	8 464	2 556	5 908	6 880	12 788	6 426	3 400	699	1 888	3 774	-11	35	3 820	292	14	3 514
II	8 367	2 468	5 900	5 436	11 336	6 957	3 413	1 514	3 763	-898	7 478	496	-7 879	1 792	13	-9 684
III	8 319	2 467	5 852	4 538	10 390	6 513	3 404	636	1 809	1 432	581	81	933	-288	12	1 209
IV	7 878	2 312	5 566	6 655	12 221	6 772	3 717	749	1 666	3 034	1 228	674	2 479	1 421	16	1 042
18 I	8 110	2 383	5 728	6 103	11 831	6 479	3 437	489	867	3 995	154	-107	3 734	612	16	3 106

Véanse notas al final del capítulo.

4. ENTIDADES DE CRÉDITO Y EFC
C) Cuenta de resultados

4.37 Productos financieros.
Entidades de depósito

Millones de euros

	Total <small>+10+11 1=2+3=4+9+</small>	En euros (2)	En moneda extranjera (3)	Productos de inversiones crediticias					Cartera de valores excepto renta variable (a) (9)	Rectificaciones por operaciones de cobertura (10)	Otros productos financieros (11)
				Total (4)	Sistema crediticio (5)	Administraciones Públicas (6)	Otros sectores residentes (7)	Sectores no residentes (8)			
13	65 028	62 727	2 301	47 546	2 363	3 084	38 971	3 127	17 110	-1 215	1 587
14	54 734	52 575	2 158	39 300	1 252	2 538	33 191	2 319	14 532	-1 000	1 902
15	43 462	40 967	2 495	32 179	695	1 979	27 662	1 843	10 199	-930	2 013
16	36 234	33 856	2 377	27 537	626	1 440	23 563	1 908	7 446	-956	2 207
17	33 028	30 589	2 439	26 093	712	1 141	22 067	2 173	5 386	-425	1 944
17 I-I	8 464	7 843	620	6 494	162	292	5 524	516	1 479	-166	657
18 I-I	8 110	7 513	594	6 545	203	255	5 512	575	1 161	-1	397
14 II	13 859	13 342	516	9 943	339	639	8 377	589	3 680	-251	487
III	13 478	12 902	576	9 701	290	627	8 248	537	3 600	-239	416
IV	13 225	12 666	559	9 482	226	640	7 998	618	3 465	-265	543
15 I	11 806	11 171	635	8 699	224	563	7 423	490	2 789	-197	515
II	11 182	10 518	664	8 298	185	521	7 126	467	2 612	-229	501
III	10 453	9 835	617	7 767	179	469	6 714	405	2 503	-249	432
IV	10 022	9 443	579	7 414	107	427	6 400	481	2 296	-254	565
16 I	9 448	8 850	597	7 138	159	394	6 137	447	2 078	-254	486
II	9 167	8 609	559	6 908	156	370	5 925	457	1 953	-253	559
III	8 796	8 178	618	6 749	158	350	5 775	466	1 756	-232	523
IV	8 823	8 219	604	6 742	153	326	5 725	538	1 659	-218	640
17 I	8 464	7 843	620	6 494	162	292	5 524	516	1 479	-166	657
II	8 367	7 773	595	6 741	187	294	5 708	552	1 292	-77	403
III	8 319	7 704	615	6 623	178	286	5 582	577	1 380	-106	415
IV	7 878	7 269	609	6 235	185	269	5 253	528	1 235	-76	469
18 I	8 110	7 513	594	6 545	203	255	5 512	575	1 161	-1	397

Véanse notas al final del capítulo.

4. ENTIDADES DE CRÉDITO Y EFC
C) Cuenta de resultados

4.38 Costes financieros.
Entidades de depósito

Millones de euros

	Total +10+11+12 1=2+3+4+9	En euros 2	En moneda extranjera 3	Gastos por intereses					Empréstitos, otros valores negociab. y financ. subordin. (a) 9	Rectificaciones por operaciones de cobertura 10	Otros costes financieros 11	Comisiones de producción (b) 12
				Total 4	Sistema crediticio 5	Administraciones Públicas 6	Otros sectores residentes 7	Sectores no residentes 8				
13	38 212	36 668	1 544	32 523	4 767	749	23 925	3 083	12 049	-6 703	253	89
14	27 616	26 425	1 191	23 085	2 841	622	17 391	2 231	8 691	-4 456	211	85
15	17 052	15 963	1 089	14 359	1 714	335	11 042	1 269	5 984	-3 621	258	72
16	11 937	10 772	1 164	9 115	1 215	257	6 594	1 049	4 874	-2 716	587	76
17	9 803	8 416	1 381	6 832	871	183	4 729	1 049	3 818	-1 993	1 092	18
17 I-I	2 556	2 239	317	1 878	258	46	1 310	263	1 039	-573	194	18
18 I-I	2 383	2 019	355	1 584	212	45	1 013	314	931	-448	304	...
14 II	7 208	6 887	321	6 024	767	169	4 499	589	2 222	-1 098	40	20
III	6 665	6 369	296	5 484	667	150	4 154	514	2 148	-1 050	62	21
IV	5 977	5 717	259	5 059	561	142	3 820	537	1 834	-997	56	24
15 I	5 033	4 755	278	4 287	501	103	3 305	379	1 615	-950	60	21
II	4 464	4 169	295	3 783	442	78	2 913	350	1 473	-892	85	14
III	3 900	3 656	244	3 250	423	74	2 490	263	1 467	-893	59	18
IV	3 655	3 383	272	3 039	348	80	2 335	276	1 429	-887	55	19
16 I	3 343	3 054	289	2 657	357	67	1 963	270	1 325	-773	113	21
II	3 096	2 812	284	2 380	319	81	1 714	267	1 237	-688	149	18
III	2 785	2 492	294	2 052	278	60	1 465	249	1 174	-625	167	18
IV	2 712	2 415	298	2 026	261	49	1 453	264	1 139	-630	159	18
17 I	2 556	2 239	317	1 878	258	46	1 310	263	1 039	-573	194	18
II	2 468	2 127	338	1 702	200	46	1 149	306	981	-470	238	...
III	2 467	2 122	345	1 789	217	50	1 268	253	882	-503	287	...
IV	2 312	1 928	381	1 463	195	41	1 001	226	916	-447	373	...
18 I	2 383	2 019	355	1 584	212	45	1 013	314	931	-448	304	...

Véanse notas al final del capítulo.

4. ENTIDADES DE CRÉDITO Y EFC
C) Cuenta de resultados

4.39 Detalle de los productos de la cartera de valores y de los costes de los valores emitidos.
Entidades de depósito

Millones de euros

	Productos de la cartera de valores								Coste financiero de valores representativos de deuda emitida y financiaciones subordinadas			
	Total 1	Intereses de valores representativos de deuda					Intereses cartera negociac. renta fija (b) 7	Resultados cartera renta variable (a) 8	Total 9	Pagarés y efectos (c) 10	Valores representativos de deuda emitida (d) 11	De financiaciones subordinadas 12
		Total 2	Entidades cto residentes 3	Administraciones públicas 4	Otros sectores residentes 5	Sectores no residentes 6						
13	26 040	17 110	2 425	9 721	3 561	1 403	...	8 930	12 049	1 078	8 890	2 081
14	24 453	14 532	1 860	8 465	2 696	1 510	...	9 921	8 691	298	7 043	1 350
15	18 681	10 199	1 258	5 806	1 450	1 684	...	8 481	5 984	108	4 819	1 057
16	17 520	7 446	872	4 379	766	1 429	...	10 074	4 874	82	3 665	1 127
17	15 921	5 386	368	3 238	382	1 398	...	10 535	3 818	17	2 825	976
17 I-I	4 158	1 479	175	852	122	330	...	2 680	1 039	17	728	294
18 I-I	3 248	1 161	51	733	44	332	...	2 087	931	-	775	156
14 IV	6 331	3 465	415	2 048	581	422	...	2 867	1 834	44	1 535	254
15 I	4 798	2 789	354	1 596	416	423	...	2 009	1 615	33	1 325	257
II	5 170	2 612	329	1 485	374	425	...	2 558	1 473	30	1 182	261
III	3 270	2 503	314	1 408	349	432	...	767	1 467	24	1 178	265
IV	5 443	2 296	262	1 318	311	405	...	3 147	1 429	21	1 134	275
16 I	4 646	2 078	255	1 245	218	359	...	2 568	1 325	21	1 030	274
II	5 378	1 953	219	1 193	185	356	...	3 424	1 237	22	929	286
III	2 831	1 756	204	990	187	375	...	1 075	1 174	22	870	282
IV	4 665	1 659	194	950	176	339	...	3 007	1 139	18	837	285
17 I	4 158	1 479	175	852	122	330	...	2 680	1 039	17	728	294
II	3 889	1 292	57	743	109	383	...	2 597	981	-	714	268
III	2 621	1 380	60	838	79	403	...	1 240	882	-	674	207
IV	5 253	1 235	77	804	72	283	...	4 017	916	-	709	207
18 I	3 248	1 161	51	733	44	332	...	2 087	931	-	775	156

Véanse notas al final del capítulo.

4. ENTIDADES DE CRÉDITO Y ESTABLECIMIENTOS FINANCIEROS DE CRÉDITO
D) Cuadros complementarios

4.45 Entidades de crédito y EFC
Número de entidades

	Número de entidades							
	Total (a) (b)	Entidades de depósito			Crédito oficial	EFC/ECAOL		
		Total	Entidades españolas	Sucursales extranjeras		Total	Estable- cimientos financieros de crédito (EFC)	ECAOL
1=2+5+6	2=3+4	3	4	5	6=7+8	7	8	
12	314	258	173	85	1	55	55	-
13	292	241	155	86	1	50	50	-
14	272	224	138	86	1	47	47	-
15	262	217	135	82	1	44	44	-
16	250	206	124	82	1	43	43	-
17	245	205	122	83	1	39	39	-
15 III	263	216	135	81	1	46	46	-
IV	262	217	135	82	1	44	44	-
16 I	257	212	131	81	1	44	44	-
II	257	212	130	82	1	44	44	-
III	255	210	129	81	1	44	44	-
IV	250	206	124	82	1	43	43	-
17 I	248	206	123	83	1	41	41	-
II	248	206	122	84	1	41	41	-
III	247	206	123	83	1	40	40	-
IV	245	205	122	83	1	39	39	-
18 I	244	204	122	82	1	39	39	-

Véanse notas al final del capítulo.

4. ENTIDADES DE CRÉDITO Y EFC
D) Cuadros complementarios

4.46 Entidades de crédito y EFC.
Número de empleados

	Número de empleados					
	Total	Entidades de depósito	Crédito oficial	EFC/ECAOL (a)		
				Total	Establecimientos financieros de crédito	ECAOL
1=2+3+6	2	3	4=5+6	5	6	
98	247 685	242 268	263	5 154	5 154	...
99	244 513	239 020	264	5 229	5 229	...
00	243 743	238 587	267	4 889	4 889	...
01	245 228	239 895	271	5 062	5 062	-
02	243 677	238 199	268	5 210	5 210	...
03	245 157	239 103	295	5 759	5 759	...
04	247 471	241 164	291	6 016	6 016	...
05	254 411	247 765	290	6 356	6 356	-
06	263 682	256 585	294	6 803	6 803	-
07	277 311	269 920	278	7 113	7 113	-
08	278 301	270 855	296	7 150	7 150	-
09	269 475	263 093	307	6 075	6 075	-
10	263 715	257 578	322	5 815	5 815	-
11	248 093	242 726	320	5 047	5 047	-
12	236 504	231 389	313	4 802	4 802	-
13	217 878	212 991	310	4 577	4 577	-
14	208 291	203 305	321	4 665	4 665	-
15	202 961	197 833	317	4 811	4 811	-
16	194 283	189 280	308	4 695	4 695	-
17	192 626	187 472	324	4 830	4 830	-

Véanse notas al final del capítulo.

4. ENTIDADES DE CRÉDITO Y EFC
D) Cuadros complementarios

4.47 Número de oficinas operativas y de representación de las entidades de crédito residentes y del Banco de España (a)

Número de oficinas

1	Banco de España	Entidades de crédito y establecimientos financieros de crédito					Oficinas de representación		
		Total	Oficinas en España			Oficinas en el extranjero	En el extranjero de entidades residentes	En España de entidades no residentes	
			Total	Entidades de depósito	Crédito oficial				EFC
2=3+7	3=4+5+6	4	5	6	7	8	9		
12	16	38 237	38 142	37 903	1	238	95	81	46
13	16	33 786	33 713	33 527	1	185	73	67	43
14	16	32 073	31 999	31 817	1	181	74	68	43
15	16	31 155	31 087	30 921	1	165	68	71	41
16	16	28 959	28 807	28 643	1	163	152	65	39
17	16	27 623	27 480	27 320	1	159	143	67	38
15 III	16	31 429	31 356	31 176	1	179	73	72	43
IV	16	31 155	31 087	30 921	1	165	68	71	41
16 I	16	30 858	30 790	30 627	1	162	68	69	40
II	16	30 359	30 207	30 040	1	166	152	69	38
III	16	29 645	29 492	29 325	1	166	153	68	38
IV	16	28 959	28 807	28 643	1	163	152	65	39
17 I	16	28 553	28 404	28 240	1	163	149	65	38
II	16	28 123	27 974	27 810	1	163	149	65	38
III	16	27 882	27 737	27 574	1	162	145	66	38
IV	16	27 623	27 480	27 320	1	159	143	67	38
18 I	16	27 228	27 088	26 929	1	158	140	66	39

Véanse notas al final del capítulo.

4. ENTIDADES DE CRÉDITO Y EFC
D) Cuadros complementarios

4.48 Entidades de crédito y EFC.
Número de oficinas por
Comunidades Autónomas

Datos referidos a Marzo de 2018

Número de oficinas

	Banco de España	Entidades de Crédito y EFC/ Credit Institutions and CFIs			
		Oficinas en España/ Branches in Spain	Entidades de depósito/ Deposit-taking institutions	Otras entidades de crédito y EFC/ Other credit institutions and CFIs	
	1	2=3+4	3	4	
País Vasco	1	1 351	1 345	6	País Vasco
Cataluña	1	3 816	3 796	20	Cataluña
Galicia	1	1 556	1 548	8	Galicia
Andalucía	2	4 440	4 408	32	Andalucía
Asturias, Principado de	1	660	656	4	Asturias, Principado de
Cantabria	-	330	329	1	Cantabria
Rioja, La	-	312	311	1	Rioja, La
Murcia, Región de	1	814	810	4	Murcia, Región de
Comunitat Valenciana	2	2 673	2 660	13	Comunitat Valenciana
Aragón	1	1 066	1 060	6	Aragón
Castilla-La Mancha	-	1 540	1 536	4	Castilla-La Mancha
Canarias	2	913	903	10	Canarias
Navarra, Comunidad Foral de	-	506	505	1	Navarra, Comunidad Foral de
Extremadura	1	905	901	4	Extremadura
Baleares, Illes	1	790	788	2	Baleares, Illes
Madrid, Comunidad de	1	3 358	3 321	37	Madrid, Comunidad de
Castilla y León	1	2 021	2 015	6	Castilla y León
Ceuta y Melilla	-	37	37	-	Ceuta and Melilla
TOTAL EN ESPAÑA	16	27 088	26 929	159	TOTAL IN SPAIN

March 2018 Data

4.48 Credit Institutions and CFIs
Number of branches by
Regional (autonomous) governments

Number of branches

4. CREDIT INSTITUTIONS AND CFIs
D) Supplementary tables

4. ENTIDADES DE CRÉDITO Y EFC
D) Cuadros complementarios

4.49 Entidades de crédito y EFC.
Número de oficinas por provincias

Datos referidos a Marzo de 2018

Número de oficinas

	Banco de España	Entidades de Crédito y EFC/ Credit Institutions and CFIs			
		Oficinas en España/ Branches in Spain	Entidades de depósito/ Deposit-taking institutions	Otras entidades de crédito y EFC Other credit institutions and CFIs	
	1	2=3+4	3	4	
Álava	-	202	202	-	Álava
Albacete	-	258	257	1	Albacete
Alacant	1	936	931	5	Alacant
Almería	-	402	400	2	Almería
Asturias	1	660	656	4	Asturias
Ávila	-	130	130	-	Ávila
Badajoz	1	591	589	2	Badajoz
Balears, Illes	1	790	788	2	Balears, Illes
Barcelona	1	2 640	2 622	18	Barcelona
(capital)	1	957	945	12	(capital)
Burgos	-	347	346	1	Burgos
Cáceres	-	314	312	2	Cáceres
Cádiz	-	485	478	7	Cádiz
Cantabria	-	330	329	1	Cantabria
Castelló	-	323	321	2	Castelló
Ciudad Real	-	377	376	1	Ciudad Real
Córdoba	-	487	482	5	Córdoba
Coruña, La	1	629	624	5	Coruña, La
Cuenca	-	211	211	-	Cuenca
Girona	-	430	429	1	Girona
Granada	-	616	614	2	Granada
Guadalajara	-	189	188	1	Guadalajara
Gipuzkoa	-	462	460	2	Gipuzkoa
Huelva	-	282	280	2	Huelva
Huesca	-	238	237	1	Huesca
Jaén	-	482	480	2	Jaén
León	-	386	384	2	León
Lleida	-	338	338	-	Lleida
Lugo	-	242	242	-	Lugo
Madrid	1	3 358	3 321	37	Madrid
(capital)	1	1 851	1 829	22	(capital)
Málaga	1	792	787	5	Málaga
Murcia	1	814	810	4	Murcia
Navarra	-	506	505	1	Navarra
Ourense	-	200	200	-	Ourense
Palencia	-	136	136	-	Palencia
Palmas, Las	1	448	441	7	Palmas, Las
Pontevedra	-	485	482	3	Pontevedra
Rioja, La	-	312	311	1	Rioja, La
Salamanca	-	254	253	1	Salamanca
Tenerife	1	465	462	3	Tenerife
Segovia	-	131	131	-	Segovia
Sevilla	1	894	887	7	Sevilla
Soria	-	108	108	-	Soria
Tarragona	-	408	407	1	Tarragona
Teruel	-	185	185	-	Teruel
Toledo	-	505	504	1	Toledo
València	1	1 414	1 408	6	València
Valladolid	1	346	344	2	Valladolid
Bizkaia	1	687	683	4	Bizkaia
Zamora	-	183	183	-	Zamora
Zaragoza	1	643	638	5	Zaragoza
Ceuta y Melilla	-	37	37	-	Ceuta and Melilla
TOTAL NACIONAL	16	27 088	26 929	159	NATIONAL TOTAL
Extranjero	-	140	126	14	Foreign branches
TOTAL	16	27 228	27 055	173	TOTAL

March 2018 Data

4.49 Credit institutions and CFIs
Number of branches by provinces

Number of branches

4. CREDIT INSTITUTIONS AND CFIs.
D) Supplementary tables

4. ENTIDADES DE CRÉDITO Y EFC (Información obtenida de los estados de supervisión)
E) Balances de los componentes de entidades de crédito y EFC

4.51 Entidades de depósito. Activo

Millones de euros

	Total	Créditos				Valores distintos de acciones y participaciones		Acciones y participaciones		Activos no sectorizados		Promemoria	
		Residentes en España			Resto del mundo	Residentes en España (b)	Resto del mundo (b)	Residentes en España (b)	Resto del mundo (b)	Efectivo	Otros (c)	Del cual	
		Sistema crediticio	AAPP	OSR (a)								Dudosos	Morosos (d)
					1=2a11	2	3	4	5	6	7		
12	3 256 386	229 550	96 890 1	537 748	226 277	406 654	82 808	166 986	90 167	7 434	411 870	168 429	132 200
13	2 874 176	165 060	76 627 1	392 384	174 358	389 591	74 769	188 718	91 280	7 280	314 110	197 962	146 107
14	2 779 129	113 516	94 697 1	328 189	163 860	388 415	81 439	156 947	104 097	7 604	340 366	173 532	130 742
15	2 645 492	135 626	85 709 1	274 653	180 026	323 718	74 602	133 401	112 115	7 958	317 684	135 120	99 064
16	2 541 132	141 413	83 867 1	222 511	184 473	280 505	71 757	129 552	113 495	7 469	306 090	117 978	88 345
17 Ene	2 517 239	133 545	91 359 1	209 689	179 207	277 525	76 917	129 789	113 226	6 786	299 196	117 416	...
Feb	2 511 817	127 114	83 499 1	206 614	185 323	281 026	75 443	129 573	114 596	6 701	301 929	116 774	...
Mar	2 523 714	132 880	83 559 1	213 632	194 347	275 698	77 762	129 422	116 358	6 619	293 437	113 507	...
Abr	2 508 230	132 542	82 495 1	209 397	185 781	269 546	75 761	134 052	111 911	7 160	299 585	112 203	...
May	2 505 323	150 831	81 151 1	207 763	179 341	268 419	76 281	131 603	110 480	6 961	292 491	110 618	...
Jun	2 533 687	168 586	82 907 1	209 022	187 120	268 562	74 253	138 422	112 333	7 308	285 172	106 513	...
Jul	2 540 751	174 360	79 841 1	201 796	193 203	267 995	71 484	146 949	110 248	7 284	287 591	106 515	...
Ago	2 528 401	182 313	78 253 1	191 840	182 151	269 811	69 862	145 901	110 422	7 371	290 476	105 777	...
Sep	2 541 455	187 183	77 291 1	196 335	184 581	270 041	72 872	145 232	111 313	8 679	287 929	104 072	...
Oct	2 560 428	201 767	77 241 1	199 999	190 499	261 948	71 787	145 347	112 000	9 641	290 199	103 019	...
Nov	2 561 887	204 736	75 494 1	206 334	189 245	257 648	73 748	145 086	113 696	7 420	288 480	101 483	...
Dic	2 550 188	214 793	74 340 1	199 106	192 021	247 453	71 077	145 388	113 354	8 072	284 583	97 647	...
18 Ene	2 520 295	198 533	77 045 1	183 275	192 059	250 356	75 603	138 892	114 350	7 218	282 965	97 054	...
Feb	2 503 539	187 519	75 119 1	175 958	193 148	255 584	80 431	139 860	114 327	7 084	274 509	95 786	...
Mar	2 520 579	213 439	74 375 1	170 904	201 554	250 218	80 805	134 640	112 017	8 233	274 396	83 073	...
Abr	2 496 213	215 067	74 386 1	166 560	191 930	236 837	81 980	135 570	112 711	7 448	273 724	82 538	...
May	2 521 228	217 104	74 099 1	166 001	201 336	244 843	79 228	134 166	111 740	7 363	285 348	81 411	...

Veáanse notas al final del capítulo

4. ENTIDADES DE CRÉDITO Y EFC(Información obtenida de los estados de supervisión)
E) Balances de los componentes de entidades de crédito y EFC

4.52 Entidades de depósito. Pasivo

Millones de euros

	Total	Depósitos					Pasivos no sectorizados			
		Total	Residentes en España			Resto del mundo	Valores distintos de acciones y particip.	Patrimonio, ajustes y correcc. (b)	Pasivos de Obra Benéfico-Social	Periodificación y otros pasivos (c)
			Sistema crediticio	AAPP	OSR (a)					
		1=3a10	2=3a6	3	4	5	6	7	8	9
12	3 256 386	2 224 677	524 074	67 341 1	304 172	329 089	324 418	389 230	2 077	315 983
13	2 874 176	1 999 036	333 422	61 796 1	307 976	295 842	234 985	414 010	1 593	224 553
14	2 779 129	1 938 813	276 373	73 449 1	283 799	305 192	196 334	392 410	86	251 485
15	2 645 492	1 887 281	274 081	76 097 1	255 068	282 034	184 176	353 534	93	220 409
16	2 541 132	1 806 954	256 567	53 441 1	234 176	262 770	174 674	345 287	97	214 119
17 Ene	2 517 239	1 786 658	255 227	53 033 1	221 633	256 765	167 979	345 135	99	217 367
Feb	2 511 817	1 789 057	262 490	50 379 1	215 848	260 340	168 809	345 230	101	208 620
Mar	2 523 714	1 815 083	280 823	49 081 1	224 901	260 278	164 326	343 350	104	200 851
Abr	2 508 230	1 796 722	282 230	51 823 1	208 726	253 943	169 320	341 901	99	200 187
May	2 505 323	1 795 862	285 104	53 090 1	209 712	247 956	170 838	342 645	102	195 876
Jun	2 533 687	1 826 940	294 376	54 150 1	223 605	254 809	170 061	338 149	103	198 434
Jul	2 540 751	1 815 570	297 097	62 118 1	213 141	243 214	170 374	353 125	104	201 578
Ago	2 528 401	1 806 098	295 271	63 776 1	211 387	235 665	168 349	353 185	105	200 664
Sep	2 541 455	1 819 762	289 426	63 608 1	213 629	253 099	170 740	352 835	106	198 012
Oct	2 560 428	1 831 936	292 791	64 819 1	200 323	274 003	173 456	352 355	107	202 574
Nov	2 561 887	1 804 525	290 556	68 764 1	182 854	262 351	199 566	351 953	106	205 736
Dic	2 550 188	1 805 740	293 383	60 910 1	193 836	257 611	200 289	346 869	107	197 182
18 Ene	2 520 295	1 768 519	294 225	59 833 1	175 203	239 257	199 264	343 680	110	208 723
Feb	2 503 539	1 770 248	295 168	58 371 1	167 115	249 594	201 621	340 672	112	190 886
Mar	2 520 579	1 798 215	298 736	59 310 1	182 633	257 536	203 804	329 912	115	188 534
Abr	2 496 213	1 771 592	299 506	60 813 1	172 184	239 088	205 191	328 656	119	190 656
May	2 521 228	1 794 033	298 226	61 056 1	186 327	248 424	202 124	326 306	121	198 645

Veáanse notas al final del capítulo

4. ENTIDADES DE DEPÓSITO

A) Balance agregado según los estados de supervisión

4.55 Pasivo. Otros sectores residentes

Millones de euros

	Del cual:		Depósitos a la vista (b)	Depósitos a plazo y preaviso (c)	Cesión temporal de activos (5)	Pasivos por transferencia de activos (d)	Pasivos financieros híbridos (e)	Depósitos subordinados (f)	Otros pasivos (9)	Promemoria: Depósitos distribuidos por provincias. Entidades de depósito (g)
	Total (a)	En moneda extranjera (2)								
	6+7+8+9 1=3+4+5+	2								
12	1 304 172	30 200	469 312	692 440	60 111	36 817	19 610	25 882	...	1 100 444
13	1 307 976	30 414	500 161	676 919	63 989	31 615	15 592	19 700	...	1 134 915
14	1 283 799	27 499	562 553	597 192	60 099	26 441	21 786	15 729	...	1 139 756
15	1 255 068	28 913	649 960	508 682	41 610	19 551	17 362	17 904	...	1 135 872
16	1 234 176	27 959	753 528	403 507	32 353	14 944	14 343	15 502	...	1 140 814
17 Ene	1 221 633	27 623	759 237	391 123	27 758	14 180	12 976	16 360
Feb	1 215 848	27 651	764 425	380 598	27 657	13 982	12 963	16 224
Mar	1 224 901	28 678	782 727	368 854	31 270	13 965	11 859	16 226	...	1 136 810
Abr	1 208 726	26 649	785 107	354 253	26 890	13 977	13 389	15 110
May	1 209 712	26 086	798 723	340 953	28 533	14 085	12 474	14 943
Jun	1 223 605	27 065	820 965	334 671	28 441	13 370	11 166	14 991	...	1 179 274
Jul	1 213 141	26 527	817 918	328 955	26 006	13 834	11 753	14 675
Ago	1 211 387	26 986	821 555	326 212	24 415	13 239	11 347	14 619
Sep	1 213 629	26 072	830 868	320 138	24 032	13 168	10 629	14 794	...	1 163 288
Oct	1 200 323	25 613	828 502	307 293	26 726	13 052	10 254	14 497
Nov	1 182 854	18 677	838 157	291 191	28 548	12 779	10 207	1 971
Dic	1 193 836	17 484	857 075	286 299	27 869	12 502	9 738	353	...	1 146 917
18 Ene	1 175 203	17 458	853 896	277 103	22 544	12 310	9 096	254
Feb	1 167 115	18 100	854 002	268 070	24 078	12 029	8 682	253
Mar	1 182 633	15 975	871 878	263 293	26 156	12 677	8 376	254	...	1 137 039
Abr	1 172 184	15 671	866 981	259 466	24 367	13 057	8 058	254
May	1 186 327	15 729	884 232	256 060	25 828	11 972	7 980	254

Veáanse notas al final del capítulo

4. ENTIDADES DE DEPÓSITO

A) Balance agregado según los estados de supervisión

4.56 Otros activos no sectorizados

Millones de euros

	Activo Fijo							Activo Obra Benéfica Social (8)	Periodificación y otros activos				
	Total (a)	Mobiliario (b)	Inmuebles (3)	Derechos s/bienes de arrendamiento financiero (b)	Activos cedidos en arrendamiento operativo (5)	Activos no corrientes en venta (6)	Activo intangible (7)		Total (9=10+13)	Periodificación			Otros activos (a) (13)
										Total (10=11+12)	Devengo de productos (11)	Otros (12)	
12	50 798	5 181	16 408	539	530	20 995	7 144	1 086	359 986	11 843	7 600	4 243	348 142
13	50 203	4 672	16 166	524	482	19 828	8 530	799	263 107	9 814	6 470	3 344	253 294
14	53 173	4 313	15 899	607	437	22 723	9 194	21	287 172	9 154	5 682	3 471	278 018
15	53 791	4 145	15 901	627	440	23 617	9 061	20	263 873	7 972	4 715	3 258	255 901
16	50 613	4 225	15 985	712	519	23 012	6 160	18	255 459	6 290	3 484	2 806	249 170
17 Ene	50 555	4 199	16 023	712	520	23 015	6 085	18	248 622	6 023	3 229	2 794	242 599
Feb	50 356	4 202	16 012	699	526	22 908	6 010	18	251 555	6 288	3 443	2 845	245 267
Mar	50 038	4 223	15 949	718	535	22 657	5 957	18	243 381	6 041	3 024	3 017	237 340
Abr	50 011	4 320	16 079	515	545	22 771	5 780	18	249 483	6 375	3 289	3 086	243 108
May	49 843	4 341	16 086	523	554	22 695	5 644	18	242 557	6 436	3 420	3 016	236 121
Jun	48 331	4 358	15 521	515	564	22 872	4 500	18	236 750	6 056	2 880	3 177	230 694
Jul	49 204	4 336	15 561	509	572	23 777	4 449	18	238 296	5 954	2 813	3 141	232 341
Ago	49 128	4 339	15 551	548	573	23 716	4 401	18	241 257	6 391	3 090	3 301	234 866
Sep	49 036	4 352	15 499	553	578	23 470	4 584	18	238 801	6 747	3 229	3 518	232 054
Oct	48 584	4 351	15 426	558	579	23 351	4 320	18	241 522	6 564	3 121	3 443	234 958
Nov	48 409	4 341	15 310	564	586	23 260	4 348	18	239 979	6 743	3 324	3 420	233 235
Dic	48 540	4 326	14 879	574	589	23 848	4 323	18	236 017	5 696	2 841	2 855	230 321
18 Ene	48 355	4 999	14 968	...	474	23 656	4 258	8	234 583	5 293	2 638	2 655	229 291
Feb	43 191	4 942	14 863	...	541	18 634	4 211	8	231 291	5 634	2 842	2 792	225 657
Mar	42 472	4 831	14 733	...	565	18 173	4 171	18	231 897	6 126	2 976	3 150	225 771
Abr	42 350	4 776	14 383	...	645	18 461	4 085	18	231 347	5 742	2 841	2 901	225 605
May	42 074	4 864	14 362	...	571	18 230	4 046	18	243 247	6 372	3 113	3 258	236 876

a. Véase detalle en cuadro 4.9

b. A partir de enero de 2018 los derechos sobre bienes de arrendamiento financiero se incluyen dentro de la columna de mobiliario e inmuebles

4. ENTIDADES DE CRÉDITO Y EFC (Información obtenida de los estados de supervisión)

4.57 Entidades de depósito. Patrimonio neto, ajustes y correcciones de valor

E) Balances de los componentes de entidades de crédito y EFC

Millones de euros

	Total	Patrimonio neto							Ajustes de valoración A.y P. financieros (a)	Ajustes de valoración A.y P. financieros (b)	Correcciones de valor por deterioro activos (c)			Promemoria Pérdidas por deterioro de participaciones (f)
		Total	Fondos propios					Ajustes valoración (a)			Total	Del cual:		
			Total	Capital y fondo dotación	Reservas	Beneficios netos	Otras cuentas					Total para créditos (d)	Específica para créditos OSR (e)	
10	1=2+9+	2=3+8	3=4a7	4	5	6	7	8	9	10	11	12	13	
12	389 230	186 806	191 474	71 340	187 355	-68 634	1 414	-4 668	13 735	188 688	119 996	72 276	27 850	
13	414 010	223 575	221 774	76 816	133 439	8 790	2 731	1 801	6 701	183 734	110 080	89 405	1 634	
14	392 410	220 562	212 833	79 684	122 564	11 343	-757	7 728	7 858	163 990	95 735	77 742	-635	
15	353 534	216 601	213 330	58 178	150 187	9 312	-4 347	3 270	5 495	131 438	75 000	60 574	1 472	
16	345 287	215 892	214 040	57 767	154 915	6 086	-4 728	1 852	4 665	124 729	64 764	51 288	2 341	
17 Ene	345 135	216 193	215 377	57 776	160 944	989	-4 331	815	4 576	124 366	64 400	
Feb	345 230	217 012	216 199	57 759	160 777	2 390	-4 727	813	4 313	123 905	64 105	
Mar	343 350	217 034	215 705	57 810	157 684	3 514	-3 303	1 329	4 152	122 163	62 724	49 116	-364	
Abr R	341 901	216 817	215 548	57 910	154 624	3 998	-985	1 269	3 325	121 759	62 166	
May	342 645	217 148	215 326	58 021	154 228	4 008	-931	1 822	3 739	121 758	62 132	
Jun	338 149	208 261	206 684	51 040	163 425	-6 173	-1 609	1 577	3 256	126 632	61 046	43 605	4 557	
Jul	353 125	223 415	221 137	54 585	173 784	-5 512	-1 720	2 278	2 647	127 063	60 633	
Ago	353 185	223 759	222 253	54 441	173 847	-4 258	-1 777	1 506	3 035	126 391	60 010	
Sep	352 835	222 890	221 332	54 462	173 615	-4 963	-1 781	1 557	3 053	126 893	59 523	41 314	5 421	
Oct	352 355	222 599	220 654	53 654	174 515	-4 684	-2 831	1 945	3 147	126 609	59 178	
Nov	351 953	223 899	222 305	53 766	175 191	-3 710	-2 942	1 594	2 927	125 127	58 206	
Dic	346 869	220 850	218 881	52 207	173 715	-3 769	-3 273	1 969	3 035	122 985	55 599	39 365	5 719	
18 Ene	343 680	218 229	215 777	52 213	165 862	600	-2 898	2 452	4 873	120 578	59 976	
Feb	340 672	218 274	216 317	52 246	165 558	1 389	-2 875	1 957	5 170	117 227	59 308	
Mar	329 912	218 380	215 716	52 227	159 930	3 103	457	2 664	4 946	106 586	49 587	34 887	218	
Abr	328 656	217 781	215 407	52 313	158 269	3 631	1 194	2 374	4 841	106 034	48 842	
May P	326 306	216 189	215 988	52 337	157 826	4 677	1 147	201	4 995	105 122	48 036	

Veáanse notas al final del capítulo

4. ENTIDADES DE CRÉDITO Y EFC (Información obtenida de los estados de supervisión)

4.58 Entidades de depósito. Pasivos no sectorizados

E) Balances de los componentes de entidades de crédito y EFC

Millones de euros

	Pasivo Obra benéfico social	Periodificación y otros pasivos								
		Total	Fondos de provisión				Periodificación			Otros pasivos (a)
			Total	Pensiones	Impuestos	Otros	Total	Interes no vdos	Otras period.	
1	2=3+7+10	3=4+5+6	4	5	6	7=8+9	8	9	10	
12	2 077	315 983	36 573	16 878	665	19 030	25 231	20 066	5 165	254 179
13	1 593	224 553	29 926	16 733	1 332	11 860	23 040	17 978	5 062	171 587
14	86	251 485	28 596	17 737	2 419	8 439	20 039	13 625	6 414	202 850
15	93	220 409	28 083	16 920	2 962	8 201	16 382	10 028	6 354	175 944
16	97	214 119	28 479	16 421	1 600	10 458	13 071	6 804	6 268	172 568
17 Ene	99	217 367	28 311	16 231	1 592	10 488	12 606	6 149	6 456	176 450
Feb	101	208 620	28 051	16 146	1 472	10 432	11 396	5 916	5 480	169 172
Mar	104	200 851	28 152	16 132	1 480	10 540	10 750	5 318	5 432	161 949
Abr R	99	200 187	28 173	16 140	1 482	10 551	10 293	4 791	5 502	161 721
May	102	195 876	27 693	16 373	1 439	9 881	10 289	4 677	5 612	157 894
Jun	103	198 434	28 304	16 170	1 727	10 407	9 850	4 346	5 505	160 280
Jul	104	201 578	27 346	15 845	1 649	9 852	9 902	4 469	5 432	164 330
Ago	105	200 664	27 098	15 766	1 627	9 705	10 536	4 898	5 638	163 029
Sep	106	198 012	27 262	15 712	1 855	9 695	11 180	5 214	5 965	159 570
Oct	107	202 574	27 031	15 646	1 827	9 558	11 506	5 190	6 316	164 037
Nov	106	205 736	26 589	15 315	1 832	9 442	11 956	5 402	6 554	167 190
Dic	107	197 182	27 171	15 582	2 029	9 560	11 885	5 361	6 524	158 126
18 Ene	110	208 723	26 851	15 174	2 014	9 663	11 734	4 901	6 833	170 137
Feb	112	190 886	26 708	15 095	1 993	9 619	10 101	4 461	5 640	154 077
Mar	115	188 534	26 886	15 000	1 991	9 895	10 025	4 353	5 672	151 623
Abr	119	190 656	26 432	14 910	1 856	9 666	9 595	3 958	5 637	154 629
May P	121	198 645	26 340	14 824	1 837	9 679	9 677	3 879	5 798	162 627

4. ENTIDADES DE CRÉDITO Y EFC (Información obtenida de los estados de supervisión)
E) Balances de los componentes de entidades de crédito y EFC

4.81 Establecimientos financieros de crédito. Activo

Millones de euros

	Total	Créditos			Valores distintos de acciones y participaciones		Acciones y participaciones		Activos no sectorizados		Promemoria		
		Residentes en España			Resto del mundo	Residentes en España	Resto del mundo	Residentes en España	Resto del mundo	Efectivo	Otros (b)	Del cual	
		Sistema crediticio	AAPP	OSR (a)								Dudosos	Morosos (c)
					1=2a11	2	3	4	5	6	7		
12	49 445	2 822	1 312	38 996	3 723	90	1	86	13	0	2 402	3 824	3 420
13	47 182	2 061	1 385	36 789	4 575	6	-	93	13	0	2 258	4 022	3 236
14	47 251	2 874	929	36 611	4 248	0	-	112	13	0	2 463	3 726	2 896
15	50 142	1 659	673	39 919	5 039	26	-	228	83	0	2 516	3 030	2 360
16	55 201	2 286	842	43 234	5 577	14	-	233	57	0	2 959	2 816	2 289
17 Ene	52 692	1 800	608	42 334	4 814	14	-	175	57	0	2 891	2 775	...
<i>Feb</i>	52 191	1 756	520	41 986	4 798	16	-	175	57	0	2 884	2 737	...
<i>Mar</i>	53 439	1 761	528	42 963	5 282	19	-	232	58	0	2 596	2 695	...
<i>Abr</i>	53 512	2 296	525	42 932	4 743	19	-	174	57	0	2 766	2 719	...
<i>May</i>	53 214	1 784	492	43 247	4 780	17	-	174	57	0	2 663	2 744	...
<i>Jun</i>	55 041	1 846	482	44 445	5 321	14	-	232	57	0	2 645	2 768	...
<i>Jul</i>	54 426	1 823	561	44 234	4 822	14	-	173	58	0	2 741	2 792	...
<i>Ago</i>	54 027	1 902	526	43 685	4 912	-	-	51	57	0	2 895	2 817	...
<i>Sep</i>	55 005	2 322	601	43 913	5 284	15	0	232	57	0	2 581	2 823	...
<i>Oct</i>	54 083	1 986	531	43 729	4 975	15	0	178	57	0	2 612	2 830	...
<i>Nov</i>	54 732	2 022	528	44 429	5 011	0	0	51	57	0	2 634	2 836	...
<i>Dic</i>	58 788	2 491	659	46 843	5 836	18	-	236	58	0	2 647	2 815	...
18 Ene	56 115	1 871	485	45 783	4 983	18	0	176	58	0	2 740	2 842	...
<i>Feb</i>	55 907	2 134	457	45 357	4 838	18	-	176	58	0	2 869	2 866	...
<i>Mar</i>	57 269	2 483	494	46 031	5 022	17	-	236	58	0	2 928	2 893	...
<i>Abr</i>	56 009	2 128	471	45 627	4 616	17	-	176	58	0	2 915	2 921	...
<i>May</i>	P 56 172	1 941	481	45 854	4 961	-0	-	176	58	0	2 700	2 948	...

Veáanse notas al final del capítulo

4. ENTIDADES DE CRÉDITO Y EFC (Información obtenida de los estados de supervisión)
E) Balances de los componentes de entidades de crédito y EFC

4.82 Establecimientos financieros de crédito. Pasivo

Millones de euros

	Total	Depósitos				Pasivos no sectorizados			
		Total	Residentes en España			Resto del mundo	Valores distintos de acciones y particip.	Patrimonio, ajustes y correcc. (a)	Periodificación y otros pasivos (b)
			Sistema crediticio	AAPP	OSR				
		1=3a9	2=3a6	3	4	5	6	7	8
12	49 445	40 239	28 678	9	6 323	5 228	156	6 515	2 535
13	47 182	38 146	27 772	12	6 002	4 360	76	6 976	1 984
14	47 251	37 882	28 234	15	5 307	4 326	25	6 964	2 380
15	50 142	40 431	28 717	13	6 201	5 500	30	7 177	2 504
16	55 201	45 313	31 466	7	8 311	5 528	32	7 467	2 390
17 Ene	52 692	43 315	28 997	7	8 442	5 869	32	6 681	2 664
<i>Feb</i>	52 191	42 650	28 470	6	8 329	5 845	32	6 667	2 843
<i>Mar</i>	53 439	43 746	29 949	6	7 958	5 833	32	7 551	2 110
<i>Abr</i>	53 512	44 169	29 315	6	9 191	5 656	32	7 590	1 721
<i>May</i>	53 214	43 937	29 095	6	8 965	5 871	32	7 615	1 630
<i>Jun</i>	55 041	45 324	30 877	6	9 286	5 154	32	7 440	2 245
<i>Jul</i>	54 426	45 003	30 398	6	9 051	5 548	32	7 491	1 900
<i>Ago</i>	54 027	44 333	29 816	6	8 942	5 569	32	7 541	2 121
<i>Sep</i>	55 005	45 425	31 090	7	8 948	5 380	33	7 451	2 096
<i>Oct</i>	54 083	45 000	30 144	7	9 185	5 665	33	7 505	1 544
<i>Nov</i>	54 732	45 920	30 510	7	9 542	5 861	33	7 532	1 247
<i>Dic</i>	58 788	48 941	34 100	7	9 003	5 831	29	7 595	2 223
18 Ene	56 115	46 781	31 314	6	9 161	6 300	29	6 728	2 577
<i>Feb</i>	55 907	46 513	30 944	6	10 028	5 535	29	6 804	2 561
<i>Mar</i>	57 269	47 696	32 877	6	9 551	5 262	29	7 403	2 140
<i>Abr</i>	56 009	46 962	31 660	6	9 776	5 520	29	7 400	1 617
<i>May</i>	P 56 172	47 201	31 817	6	9 619	5 759	29	7 470	1 473

Veáanse notas al final del capítulo

4. ENTIDADES DE CRÉDITO Y EFC (Información obtenida de los estados de supervisión)
E) Balances de los componentes de entidades de crédito y EFC

4.83 Establecimientos financieros de crédito
Crédito. Otros sectores residentes.

Millones de euros

	Total 12 +10+11+ 1=4+5+7	Del cual:		Crédito comer- cial	Del cual:		Otros deudores a plazo			Deudores a la vista	Arrenda- miento finan- ciero	Dudosos (a)
		A tipo variable	En mone- da ex- tranjera		Deudo- res con garant. real	Con garant. hipote- caria	Total	Del cual:				
								Adquis. tempor. activos	Activos financ. híbridos			
	2	3	4	5	6	7	8	9	10	11	12	
12	38 996	20 866	5	4 342	12 184	11 795	10 583	-	-	4 157	4 108	3 621
13	36 789	19 761	14	5 945	10 284	10 118	9 416	-	-	4 411	2 903	3 830
14	36 611	19 146	14	5 680	9 371	9 362	10 664	-	-	4 760	2 608	3 528
15	39 919	18 026	144	6 117	8 221	8 215	14 795	-	-	5 306	2 661	2 818
16	43 234	16 669	233	5 657	7 926	7 923	18 288	-	-	5 915	2 858	2 590
17 Ene	42 334	16 264	228	5 672	7 733	7 730	17 796	-	-	5 771	2 789	2 573
<i>Feb</i>	41 986	16 067	225	5 768	7 639	7 636	17 565	-	-	5 701	2 755	2 558
<i>Mar</i>	42 963	16 111	433	5 293	7 856	7 854	18 874	-	-	5 501	2 898	2 541
<i>Abr</i>	42 932	16 037	431	5 436	7 820	7 817	18 756	-	-	5 475	2 885	2 560
<i>May</i>	43 247	16 029	430	5 424	7 816	7 814	19 071	-	-	5 473	2 883	2 579
<i>Jun</i>	44 445	16 096	297	5 219	7 891	7 889	19 705	-	-	5 888	3 144	2 598
<i>Jul</i>	44 234	16 019	296	5 194	7 853	7 851	19 611	-	-	5 860	3 129	2 586
<i>Ago</i>	43 685	15 821	292	5 130	7 756	7 754	19 368	-	-	5 787	3 090	2 554
<i>Sep</i>	43 913	16 077	167	5 036	7 894	7 892	19 206	-	-	5 929	3 192	2 656
<i>Oct</i>	43 729	16 010	166	5 015	7 861	7 859	19 126	-	-	5 904	3 179	2 645
<i>Nov</i>	44 429	16 266	169	5 096	7 987	7 985	19 432	-	-	5 998	3 229	2 687
<i>Dic</i>	46 843	16 565	496	6 211	7 228	7 225	20 769	-	-	6 794	3 173	2 669
18 Ene	45 783	16 134	483	6 208	7 040	7 037	20 134	-	-	6 617	3 090	2 695
<i>Feb</i>	45 357	15 922	477	6 302	6 948	6 945	19 810	-	-	6 530	3 050	2 718
<i>Mar</i>	46 031	15 683	633	5 374	7 292	7 290	21 135	-	-	6 275	3 210	2 744
<i>Abr</i>	45 627	15 545	628	5 327	7 228	7 226	20 950	-	-	6 220	3 182	2 720
<i>May</i> P	45 854	15 622	631	5 354	7 264	7 262	21 054	-	-	6 250	3 198	2 734

Veáanse notas al final del capítulo

4. ENTIDADES DE CRÉDITO Y EFC (Información obtenida de los estados de supervisión)
E) Balances de los componentes de entidades de crédito y EFC

4.84 Establecimientos financieros de crédito
Otros activos no sectorizados

Millones de euros

	Activo fijo							Periodificación y otros activos				
	Total	Mobilia- rio	Inmue- bles	Dere- chos s/bie- nes de arren- dacio- narios finan- ciero- s	Activos cedidos en a- rren- dacio- nario opera- tivo	Activos no co- rrien- tes en venta	Activo intan- gible	Total	Periodificación			Otros acti- vos
									Total	Devengo de produc- tos	Otros	
	1	2	3	4	5	6	7	8	9	10	11	12
12	956	16	115	-	88	700	38	1 445	675	245	431	770
13	847	15	98	-	67	634	34	1 411	706	237	469	705
14	915	13	93	-	73	702	35	1 548	684	195	489	864
15	865	26	118	-	76	590	54	1 651	670	164	506	981
16	904	33	138	-	81	569	82	2 055	688	167	521	1 367
17 Ene	891	32	137	-	80	561	81	2 000	670	163	507	1 330
<i>Feb</i>	893	33	137	-	80	562	81	1 991	667	162	504	1 324
<i>Mar</i>	899	34	140	-	79	563	82	1 696	689	169	520	1 007
<i>Abr</i>	898	34	140	-	79	562	82	1 868	759	186	572	1 109
<i>May</i>	898	34	140	-	79	562	82	1 766	717	176	541	1 048
<i>Jun</i>	874	36	136	6	81	535	81	1 771	691	162	529	1 080
<i>Jul</i>	869	36	136	6	81	532	80	1 871	730	171	559	1 141
<i>Ago</i>	866	36	135	6	80	530	80	2 029	791	185	606	1 237
<i>Sep</i>	865	35	137	6	81	524	82	1 716	693	154	539	1 023
<i>Oct</i>	867	35	137	6	81	525	82	1 745	705	157	549	1 040
<i>Nov</i>	878	35	139	6	82	532	84	1 756	710	158	552	1 046
<i>Dic</i>	891	38	143	6	98	516	90	1 756	710	164	546	1 046
18 Ene	894	38	144	6	98	518	91	1 845	746	172	574	1 099
<i>Feb</i>	897	38	144	6	98	520	91	1 972	797	184	613	1 175
<i>Mar</i>	894	39	144	5	103	514	88	2 034	720	164	556	1 314
<i>Abr</i>	898	40	145	5	104	516	88	2 017	714	162	551	1 303
<i>May</i> P	900	40	145	5	104	518	89	1 800	637	145	492	1 163

4. ENTIDADES DE CRÉDITO Y EFC (Información obtenida de los estados de supervisión)
E) Balances de los componentes de entidades de crédito y EFC

4.85 Establecimientos financieros de crédito
Patrimonio neto, ajustes y correcciones de valor

Millones de euros

	Total	Patrimonio neto							Ajustes de valoración A.y P. financieros	Correcciones de valor por deterioro activos (c)			Promemoria			
		Total	Fondos propios					Ajustes valoración		Total	Del cual:			Pérdidas por deterioro de participaciones (f)		
			Total	Capital y fondo dotación	Reservas	Beneficios netos	Otras cuentas				(a)	(b)			Total para créditos (d)	Específica para créditos OSR (e)
1=2+9+	2=3+8	3=4+7	4	5	6	7	8	9	10	11	12	13				
12	6 515	4 275	4 390	2 987	1 509	-170	64	-115	-25	2 264	2 061	1 663	3			
13	6 976	4 607	4 643	2 675	1 569	419	-21	-36	-40	2 409	2 218	1 688	-5			
14	6 964	4 738	4 775	2 607	1 754	527	-114	-36	-80	2 306	2 107	1 477	-2			
15	7 177	5 387	5 407	2 810	1 985	730	-118	-20	-347	2 137	1 977	1 208	7			
16	7 467	5 852	5 871	2 865	2 183	863	-40	-19	-528	2 143	1 994	1 083	5			
17 Ene	6 681	5 057	5 076	2 881	2 195	104	-35	-19	-531	2 155	2 004			
Feb	6 667	5 047	5 065	2 875	2 191	207	-70	-19	-530	2 150	2 000			
Mar	7 551	6 050	6 062	2 860	2 997	311	-105	-12	-555	2 056	1 905	1 078	-			
Abr	7 590	6 082	6 094	2 875	3 012	313	-106	-12	-558	2 066	1 914			
May	7 615	6 101	6 114	2 884	3 022	314	-106	-12	-559	2 073	1 921			
Jun	7 440	5 948	5 953	2 860	2 505	473	115	-5	-599	2 091	1 950	1 085	-			
Jul	7 491	5 989	5 993	2 879	2 522	476	116	-5	-603	2 105	1 963			
Ago	7 541	6 029	6 034	2 899	2 539	479	117	-5	-607	2 119	1 976			
Sep	7 451	6 122	6 125	2 834	2 426	748	117	-4	-637	1 966	1 826	1 099	-			
Oct	7 505	6 166	6 170	2 854	2 444	754	118	-4	-641	1 981	1 839			
Nov	7 532	6 188	6 192	2 864	2 453	756	118	-4	-644	1 988	1 846			
Dic	7 595	6 281	6 282	2 833	2 421	922	107	-1	-692	2 007	1 867	1 032	1			
18 Ene	6 728	5 399	5 400	2 864	2 448	77	11	-1	-700	2 029	1 888			
Feb	6 804	5 477	5 478	2 859	2 444	154	22	-1	-698	2 025	1 884			
Mar	7 403	6 048	6 047	2 822	2 961	230	33	1	-719	2 074	1 937	1 141	-			
Abr	7 400	6 045	6 044	2 821	2 960	230	33	1	-719	2 074	1 937			
May	7 470	6 102	6 101	2 847	2 988	232	34	1	-726	2 093	1 955			

4. ENTIDADES DE CRÉDITO Y EFC (Información obtenida de los estados de supervisión)
E) Balances de los componentes de entidades de crédito y EFC

4.86 Establecimientos financieros de crédito
Pasivos no sectorizados

Millones de euros

	Total	Fondos de provisión				Periodificación			Otros pasivos
		Total	Pensiones	Impuestos	Otros	Total	Interes no vdos	Otras period.	
12	2 535	169	85	20	64	400	136	264	1 966
13	1 984	140	81	10	49	457	95	362	1 388
14	2 380	158	80	18	61	507	73	435	1 715
15	2 504	153	66	11	75	463	52	411	1 889
16	2 390	177	66	10	101	466	49	418	1 746
16 Dic	2 390	177	66	10	101	466	49	418	1 746
17 Ene	2 664	170	63	10	97	447	47	400	2 048
Feb	2 843	175	65	10	100	462	48	414	2 205
Mar	2 110	173	62	7	104	378	39	339	1 559
Abr	1 721	187	68	8	112	409	42	367	1 125
May	1 630	189	68	8	113	413	42	371	1 029
Jun	2 245	165	60	7	99	402	43	359	1 678
Jul	1 900	158	57	7	95	385	42	343	1 357
Ago	2 121	180	65	7	108	438	47	390	1 503
Sep	2 096	174	57	6	110	434	32	403	1 488
Oct	1 544	178	59	7	113	444	32	412	922
Nov	1 247	181	60	7	115	452	33	419	614
Dic	2 223	171	60	11	100	454	36	418	1 599
18 Ene	2 577	165	58	10	97	440	34	405	1 972
Feb	2 561	163	58	10	96	435	34	401	1 963
Mar	2 140	184	57	10	116	388	32	356	1 569
Abr	1 617	194	60	11	122	409	34	375	1 014
May	1 473	185	58	10	117	392	32	359	896

NOTAS A LOS CUADROS DEL CAPÍTULO 4. ENTIDADES DE CRÉDITO Y ESTABLECIMIENTOS FINANCIEROS DE CRÉDITO

Nota general

El capítulo 4 del *Boletín Estadístico* tiene por objeto la presentación de información relativa a las entidades de crédito más establecimientos financieros de crédito (EFC) en su conjunto, así como cada uno de los grupos que lo componen: entidades de depósito y EFC. La base fundamental sobre la que se elabora esta información son los estados reservados individuales relativos a la actividad en España que las entidades de crédito y EFC remiten al Banco de España por motivos de supervisión, conforme a los criterios y normas establecidos en la Circular Contable CBE 4/2017 y precedentes.

La información que recoge el capítulo 8 de este mismo Boletín recoge también información sobre la agrupación de entidades de crédito más EFC. La diferencia entre ambos conjuntos de datos se debe a que las fuentes de información de base para su elaboración son distintas. Así, mientras que, como ya se ha mencionado, los datos de este capítulo provienen de los estados financieros que las entidades que componen el mismo remiten al Banco de España por motivos de supervisión, los del capítulo 8 se han obtenido de los estados contables destinados a elaborar las estadísticas de la zona del euro y, por lo tanto, incorporan el marco conceptual común para todos los países que componen la Unión Económica y Monetaria (UEM). Aunque existen algunas diferencias tanto en la sectorización como en la valoración de los instrumentos, la configuración actual de ambos capítulos permite utilizarlos de manera complementaria.

Así, mientras que en este capítulo se puede encontrar un mayor detalle por instrumentos del crédito (comercial, hipotecario, etc.), de los depósitos (a la vista, a plazo, estructurados, etc.), de las cuentas de capital (capital, reservas, fondos especiales...) y de los otros activos y pasivos (periodificación, derivados...), en el capítulo 8 el mayor detalle que figura es por sectores de contrapartida y residencia, con la indicación de si los hogares e ISFLSH, las sociedades no financieras y los otros intermediarios financieros son residentes en España, en otros países de la zona del euro o en el resto del mundo (en este caso, sin detalle de la contrapartida).

Sobre unos y otros desarrollos se llama la atención del lector para que se beneficie de la citada complementariedad.

Cuadro 4.A

a. Desde enero 2009 a abril 2011 pueden existir pequeñas diferencias entre el total de entidades de crédito más EFC respecto a la suma de entidades de depósito, EFC e ICO. Esto se debe a que durante este periodo las entidades de dinero electrónico tenían la consideración de entidades de crédito, pero al entrar en vigor la Directiva 2009/110/CE de Parlamento Europeo y del Consejo, estas dejan de tener dicha consideración. Dada la escasa importancia cuantitativa de estas entidades, se ha decidido mantener su importe en los totales de la suma de entidades de crédito y EFC pero no se ha considerado necesario mantener los detalles. Esta columna se desarrolla en los cuadros 4.1 y 4.2. A partir de 2017 (marzo) se elimina el desglose realizado entre entidades españolas y sucursales extranjeras.

b. Véase detalle en cuadros 4.51 y 4.52.

c. Véase detalle en cuadros 4.81 y 4.82.

Cuadro 4.1

a. Véase el detalle por subsectores en el cuadro 8.16. Existen diferencias, debido a que la definición de crédito en ambos cuadros es distinta y al distinto momento de actualización de ambos cuadros.

b. Véase detalle por instrumentos en cuadro 4.3.

c. Véase detalle en cuadro 4.4.

d. Véase detalle en cuadro 4.6.

e. Véase detalle en cuadro 4.99.

f. Recoge los dudosos que lo son por razón de morosidad, es decir, aquellos instrumentos de deuda que tienen importes vencidos por cualquier concepto (principal, intereses,...) bien con una antigüedad superior a tres meses, bien por un importe superior al 25% de la deuda (salvo que se clasifique como fallidos). Se corresponde con el importe de la columna 14 del cuadro 4.99.

Cuadro 4.2

a. Véase el detalle por subsectores en el cuadro 8.16. Existen diferencias, debido a la diferente definición de los depósitos y al distinto momento de actualización de ambos cuadros.

b. Véase detalle por instrumentos en cuadro 4.5.

c. Véase detalle en cuadro 4.7.

d. Véase detalle en cuadro 4.8

Cuadro 4.3

a. Puede consultarse el detalle por sectores institucionales en el cuadro 8.17. Existen discrepancias entre este importe y el del cuadro 8.17, debido a diferencias de ámbito institucional y del concepto del crédito y al distinto momento de actualización de ambos cuadros.

b. Créditos dudosos son aquellos créditos que presenten dudas razonables sobre su reembolso total (principal e intereses) en los términos pactados contractualmente. Dentro de estos se incluyen los créditos morosos, que son aquellos que tienen algún importe vencido, bien del principal, bien de los intereses o gastos pactados contractualmente, con más de tres meses de antigüedad.

Cuadro 4.4

a. Las posiciones cortas en valores recogen el importe de los pasivos financieros originados por la venta en firme de activos financieros adquiridos temporalmente o recibidos en préstamo. No obstante, el cuadro 4.4 muestra las posiciones cortas en el activo (columnas 6 y 10) y las resta de los totales de «Valores distintos de acciones y participaciones» de Residentes en España y Resto del mundo. De esta forma, las columnas 4 y 8 recogen cifras netas.

Cuadro 4.5

a. En el cuadro 8.20 puede consultarse el detalle por sectores institucionales. Existen discrepancias entre ambos importes debidas a diferencias de ámbito institucional, al momento de actualización de ambos cuadros, y a la distinta contabilización de la adquisición de

valores de Fondos de titulización con los que se titulan activos financieros que se mantienen en el balance de la entidad (ver novedades del Boletín Estadístico de enero de 2010 y de Febrero 2014).

b. Depósitos a la vista. A partir de junio 2017 incluye depósitos de ahorro.

c. Los pasivos por transferencias de activos (participaciones de activos) recogen los fondos captados por la entidad en las operaciones de transferencias de activos financieros en las que el activo financiero transferido no ha podido causar baja en el balance por no haberse transferido sustancialmente los riesgos y beneficios asociados a su propiedad.

d. Los pasivos financieros híbridos recogen los pasivos financieros que incluyen simultáneamente un contrato principal diferente de un derivado junto con un derivado financiero, denominado «derivado implícito», que no es individualmente transferible; normalmente los flujos que genera el contrato híbrido varían de la misma manera en que lo haría el derivado considerado aisladamente. Por ejemplo, un depósito cuyo tipo de interés depende de la evolución del precio de una acción.

e. Los depósitos subordinados recogen el importe de los depósitos recibidos que, a efectos de prelación de créditos, se sitúan detrás de los acreedores comunes.

f. Esta columna incluye los depósitos a la vista, depósitos de ahorro, depósitos a plazo y cesiones temporales. Sin embargo no se incluyen las cédulas hipotecarias que tengan naturaleza de depósitos, ni los pasivos por transferencias de activos. Las cédulas hipotecarias son instrumentos cuyo capital e intereses están garantizados y que cuando son no negociables se recogen en la rúbrica de depósitos. Los pasivos por transferencias de activos se encuentran definidos en la nota “d” relativa a este cuadro 4.5. El importe que figura en la columna 10 del 4.5 aparece detallado por provincias y por comunidades autónomas en los cuadros 4.29 y 4.31.

Cuadro 4.6

a. Véase detalle en cuadro 4.9.

b. A partir de enero de 2018 los derechos sobre bienes de arrendamiento financiero se incluyen dentro de la columna de mobiliario e inmuebles

Cuadro 4.7

a. Los ajustes de valoración al patrimonio neto recogen los importes de los ajustes realizados a los activos y pasivos que se registran transitoriamente en el patrimonio neto, bajo este concepto, hasta que se produzca su extinción o realización, momento en el que se registran en la cuenta de pérdidas y ganancias.

b. Los ajustes de valoración de activos y pasivos financieros no recogen los intereses devengados y a las correcciones de valoración por deterioro de activos que se presentan en rúbricas separadas del activo y/o pasivo.

c. Las correcciones de valor por deterioro de activos recogen los importes constituidos (provisiones) para la cobertura de pérdidas por deterioro, tanto de los créditos como del resto de activos.

d. Las correcciones de valor por deterioro de activos, total para créditos, recogen los importes constituidos para la cobertura (provisiones), tanto específica como genérica, de riesgo de insolvencia de los créditos concedidos a la clientela.

e. Hasta diciembre de 2013 esta columna presenta información sobre las correcciones de valor por deterioro de activos, específicas para créditos, es decir, recoge exclusivamente las coberturas (provisiones) específicas por riesgo de insolvencia de los créditos dudosos concedidos a otros sectores residentes. A partir de los datos de 2014, se añade a estas provisiones el importe acumulado de las variaciones de valor razonable atribuibles a cambios en el riesgo de crédito.

f. La cifra de beneficios netos (columna 6) (siguiendo el mismo criterio que en el resto de cuadros del capítulo 4) recoge la suma de los beneficios o pérdidas de cada una de las entidades de depósito tomadas de forma individual. Esta cifra está muy influida por el proceso de segregación del negocio bancario de las cajas de ahorro a bancos de nueva creación. Dado que una parte significativa de las acciones de estos nuevos bancos forma parte de la cartera de valores de las propias cajas de ahorros, los resultados que arrojen los bancos a los que se ha traspasado el negocio, se transmiten a los resultados de las cajas, amplificando la cifra de beneficios (o pérdidas) netos agregados del conjunto de entidades de depósito. Con el fin de facilitar la interpretación del importe de beneficios netos (columna 6), se recoge en esta columna la cuantía que, dentro de dichos beneficios netos, se debe a las pérdidas por deterioro de participaciones.

Cuadro 4.8

a. Véase detalle en cuadro 4.9.

Cuadro 4.9

a. Los derivados de negociación recogen el valor razonable a favor de la entidad de los derivados que no formen parte de coberturas contables.

b. Los derivados de cobertura recogen el valor razonable a favor de la entidad de los derivados designados como instrumentos de cobertura en coberturas contables.

c. Los contratos de seguros vinculados a pensiones recogen el valor razonable de las pólizas de seguros suscritas por la entidad para cubrir sus compromisos por pensiones con el personal, que no cumplen con los requisitos establecidos en la CBE 4/17 en su norma trigésimo quinta para no registrarlos en balance.

d. Los activos fiscales incluyen el importe de todos los activos de naturaleza fiscal tales como impuestos pagados a cuenta, activos derivados de bases impositivas negativas o créditos por deducciones fiscales pendientes de compensar.

e. Los derivados de negociación recogen el valor razonable en contra de la entidad de los derivados que no formen parte de coberturas contables.

f. Los derivados de cobertura recogen el valor razonable en contra de la entidad de los derivados designados como instrumentos de cobertura en coberturas contables.

g. Las cuentas de recaudación incluyen el importe recaudado por cuenta de las Administraciones Públicas por impuestos, tasas, arbitrios y cuotas a la

Seguridad Social pendientes de ingreso definitivo en el organismo correspondiente.

h. Los pasivos fiscales incluyen el importe de todos los pasivos de naturaleza fiscal, principalmente el importe a pagar por el impuesto sobre el beneficio relativo a la ganancia fiscal del ejercicio.

Cuadro 4.10

a. Recoge exclusivamente el importe de las coberturas específicas por riesgo de insolvencia de los créditos concedidos a otros sectores residentes.

b. A partir de 2014, no se dispone de información sobre este detalle.

Cuadro 4.11

- a. El detalle en cada uno de los subsectores de las AAPP puede encontrarse en el cuadro 8.16. Existen pequeñas diferencias, debido a la diferente definición de crédito en ambos cuadros y al distinto momento de actualización de ambos cuadros. Véase nota "a" del cuadro 4.A.
- b. El detalle por provincias y por CCAA puede consultarse en los cuadros 4.28 y 4.29.
- c. El detalle del total por instrumentos aparece en el cuadro 4.3. Además, puede consultarse el detalle por sectores institucionales en el cuadro 8.17. Las pequeñas discrepancias entre los importes de este cuadro y los del cuadro 8.17 se deben a diferencias de ámbito institucional, del concepto del crédito y del momento de actualización de ambos cuadros.

Cuadro 4.99

- a. Véase nota al cuadro 4.1 columna 12.
- b. Hasta la entrada en vigor de la circular 4/2004, este importe estaba integrado en la columna 10.
- c. Hasta la entrada en vigor de la circular 4/2004, no se disponía del detalle de los dudosos para los establecimientos financieros de crédito.
- d. Véase nota al cuadro 4.1 columna 13.
- e. Activos considerados dudosos por presentar dudas sobre su reembolso total sin poder considerarse sin embargo ni morosos ni fallidos.
- f. Activos considerados dudosos por ser frente a países de determinado grupo de riesgo.

Cuadro 4.13

- a. De las empresas y los empresarios individuales que reciben los créditos.
- b. Véanse notas a los cuadros 8.18 y 8.19.
- c. A partir de la edición de Junio de 2014, se ha producido una reclasificación de las entidades de contrapartida central, cuyos importes se han incorporado a esta serie. Véase detalle de esta columna en el cuadro 4.18.
- d. Hasta diciembre de 2013 se incluyen créditos con garantía hipotecaria. Después de esta fecha se incluyen créditos que cuenten con una garantía real inmobiliaria, incluidas las instrumentadas como arrendamientos financieros, cualquiera que sea el inmueble recibido en garantía
- e. Recoge los préstamos y créditos a hogares destinados a la adquisición de terrenos y fincas rústicas, la adquisición de valores, la adquisición de bienes y servicios corrientes no considerados de consumo duradero (por ejemplo, préstamos para financiar gastos de viaje) y los destinados a finalidades diversas no incluidos entre los anteriores.
- f. A partir de la edición de Junio de 2014, se ha producido una reclasificación de las entidades de contrapartida central, cuyos importes se han excluido de esta serie.
- g. Este concepto se refiere a los créditos concedidos a hogares, con garantía de vivienda pero destinados a un uso distinto del de su adquisición y de la financiación de actividades productivas. Por tanto, estos créditos están incluidos entre los concedidos para rehabilitación, consumo duradero y resto, es decir, son parte de las columnas 8 a 10.
- h. A partir de la edición de Junio de 2014, se ha producido una reclasificación de las entidades de contrapartida central, cuyos importes se han incorporado a esta serie. Véase detalle de esta columna en el cuadro 4.18 (columnas 12 a 22).
- i. A partir de 2014, no se dispone de información sobre este detalle.
- j. Recoge los dudosos de los préstamos y créditos a hogares destinados a la adquisición de terrenos y fincas rústicas, la adquisición de valores, la adquisición de bienes y servicios corrientes no considerados de consumo duradero (por ejemplo préstamos para financiar gastos de viaje) y los destinados a finalidades diversas no incluidos entre los anteriores.
- k. Este concepto se refiere a los dudosos de los créditos concedidos a hogares, con garantía de vivienda pero destinados a un uso distinto del de su adquisición y de la financiación de actividades productivas. Por tanto, estos dudosos están incluidos entre los concedidos para rehabilitación, consumo duradero y resto, es decir, son parte de las columnas 21 a 23.

Cuadro 4.14

- a. De las empresas y los empresarios individuales que reciben los créditos.
- b. A partir de la edición de Junio de 2014, se ha producido una reclasificación de las entidades de contrapartida central, cuyos importes se han incorporado a esta serie. Véase detalle de esta columna en el cuadro 4.19.
- c. Hasta diciembre de 2013 se incluyen créditos con garantía hipotecaria. Después de esta fecha se incluyen créditos que cuenten con una garantía real inmobiliaria, incluidas las instrumentadas como arrendamientos financieros, cualquiera que sea el inmueble recibido en garantía
- d. Recoge los préstamos y créditos a hogares destinados a la adquisición de terrenos y fincas rústicas, la adquisición de valores, la adquisición de bienes y servicios corrientes no considerados de consumo duradero (por ejemplo préstamos para financiar gastos de viaje) y los destinados a finalidades diversas no incluidos entre los anteriores.
- e. A partir de la edición de Junio de 2014, se ha producido una reclasificación de las entidades de contrapartida central, cuyos importes se han excluido de esta serie.
- f. Este concepto se refiere a los créditos concedidos a hogares, con garantía de vivienda pero destinados a un uso distinto del de su adquisición y de la financiación de actividades productivas. Por tanto, estos créditos están incluidos entre los concedidos para rehabilitación, consumo duradero y resto, es decir, son parte de las columnas 8 a 10.
- g. A partir de la edición de Junio de 2014, se ha producido una reclasificación de las entidades de contrapartida central, cuyos importes se han incorporado a esta serie. Véase detalle de esta columna en el cuadro 4.19 (columnas 12 a 22).
- h. A partir de 2014, no se dispone de información sobre este detalle.
- i. Recoge los dudosos de los préstamos y créditos a hogares destinados a la adquisición de terrenos y fincas rústicas, la adquisición de valores, la adquisición de bienes y servicios corrientes no considerados de consumo duradero (por ejemplo préstamos para financiar gastos de viaje) y los destinados a finalidades diversas no incluidos entre los anteriores
- j. Este concepto se refiere a los dudosos de los créditos concedidos a hogares, con garantía de vivienda pero destinados a un uso distinto del de su adquisición y de la financiación de actividades productivas. Por tanto, estos dudosos están incluidos entre los concedidos para rehabilitación, consumo duradero y resto, es decir, son parte de las columnas 21 a 23.

Cuadro 4.17

- a. De las empresas y los empresarios individuales que reciben los créditos.
- b. A partir de la edición de Junio de 2014, se ha producido una reclasificación de las entidades de contrapartida central, cuyos importes se han incorporado a esta serie. Véase detalle en cuadro 4.22.
- c. Hasta diciembre de 2013 se incluyen créditos con garantía hipotecaria. Después de esta fecha se incluyen créditos que cuenten con una garantía real inmobiliaria, incluidas las instrumentadas como arrendamientos financieros, cualquiera que sea el inmueble recibido en garantía.
- d. Recoge los préstamos y créditos a hogares destinados a la adquisición de terrenos y fincas rústicas, la adquisición de valores, la adquisición de bienes y servicios corrientes no considerados de consumo duradero (por ejemplo préstamos para financiar gastos de viaje) y los destinados a finalidades diversas no incluidos entre los anteriores.
- e. A partir de la edición de Junio de 2014, se ha producido una reclasificación de las entidades de contrapartida central, cuyos importes se han excluido de esta serie.
- f. Este concepto se refiere a los créditos concedidos a hogares, con garantía de vivienda pero destinados a un uso distinto del de su adquisición y de la financiación de actividades productivas. Por tanto, estos créditos están incluidos entre los concedidos para rehabilitación, consumo duradero y resto, es decir, son parte de las columnas 8 a 10.
- g. A partir de la edición de Junio de 2014, se ha producido una reclasificación de las entidades de contrapartida central, cuyos importes se han incorporado a esta serie. Véase detalle en cuadro 4.22 (columnas 12 a 22).
- h. A partir de 2014, no se dispone de información sobre este detalle.
- i. Recoge los dudosos de los préstamos y créditos a hogares destinados a la adquisición de terrenos y fincas rústicas, la adquisición de valores, la adquisición de bienes y servicios corrientes no considerados de consumo duradero (por ejemplo préstamos para financiar gastos de viaje) y los destinados a finalidades diversas no incluidos entre los anteriores.
- j. Este concepto se refiere a los dudosos de los créditos concedidos a hogares, con garantía de vivienda pero destinados a un uso distinto del de su adquisición y de la financiación de actividades productivas. Por tanto, estos dudosos están incluidos entre los concedidos para rehabilitación, consumo duradero y resto, es decir, son parte de las columnas 21 a 23.

Cuadro 4.18

- a. De las empresas y los empresarios individuales que reciben los créditos.
- b. Véase detalle en cuadro 4.23.
- c. A partir de la edición de Junio de 2014, se ha producido una reclasificación de las entidades de contrapartida central, cuyos importes se han incorporado a esta serie.

Cuadro 4.19

- a. De las empresas y los empresarios individuales que reciben los créditos.
- b. Véase detalle en cuadro 4.24.
- c. A partir de la edición de Junio de 2014, se ha producido una reclasificación de las entidades de contrapartida central, cuyos importes se han incorporado a esta serie.

Cuadro 4.22

- a. De las empresas y los empresarios individuales que reciben los créditos.
- b. Véase detalle en cuadro 4.27.
- c. A partir de la edición de Junio de 2014, se ha producido una reclasificación de las entidades de contrapartida central, cuyos importes se han incorporado a esta serie.

Cuadro 4.23

- a. De las empresas y los empresarios individuales que reciben los créditos.
- b. Hasta marzo de 2005 no se disponía de este detalle para los EFC. A partir de dicha fecha y con motivo de la entrada en vigor de la CBE 4/2004, el importe está asignado a la industria correspondiente.

Cuadro 4.24

- a. De las empresas y los empresarios individuales que reciben los créditos.

Cuadro 4.27

- a. De las empresas y los empresarios individuales que reciben los créditos.
- b. Hasta marzo de 2005 no se disponía de este detalle para los EFC. A partir de dicha fecha y con motivo de la entrada en vigor de la CBE 4/2004, el importe está asignado a la industria correspondiente.

Cuadro 4.28

- a. A partir de junio de 2017 se actualiza esta serie histórica incluyendo los depósitos de ahorro.
- b. Cesión temporal de activos. Se incluye esta columna en el cuadro 4.28, a partir de junio de 2017.
- c. A partir de junio 2017, el crédito a las Entidades de contrapartida central ya no está incluido en los créditos sin clasificar, que recogen, al igual que los depósitos sin clasificar, las operaciones residuales para las cuales la entidad no haya podido determinar la provincia a la que deben ser adscritas.

Cuadro 4.29

- a. A partir de junio de 2017 se actualiza esta serie histórica incluyendo los depósitos de ahorro.
- b. Cesión temporal de activos. Se incluye esta columna en el cuadro 4.28, a partir de junio de 2017.
- c. A partir de junio 2017, el crédito a las Entidades de contrapartida central ya no está incluido en los créditos sin clasificar, que recogen, al igual que los depósitos sin clasificar, las operaciones residuales para las cuales la entidad no haya podido determinar la provincia a la que deben ser adscritas.

Cuadro 4.30

a. . A partir de junio 2017, el crédito a las Entidades de contrapartida central ya no está incluido en los créditos sin clasificar, que recogen los créditos residuales para los cuales la entidad no haya podido determinar la provincia a la que deben ser adscritas.

Cuadro 4.31

a. Recoge operaciones residuales para las cuales la entidad no haya podido determinar la Comunidad Autónoma a la que deben ser adscritas.

Cuadro 4.32

a. Véase el detalle por subsectores en el cuadro 8.20. Existen discrepancias entre ambos importes debidas a diferencias de ámbito institucional, al momento de actualización de ambos cuadros, y a la distinta contabilización de la adquisición de valores de Fondos de titulización con los que se titulan activos financieros que se mantienen en el balance de la entidad (ver novedades del Boletín Estadístico de enero de 2010 y de Febrero 2014).b. Véase detalle por provincias y CCAA en los cuadros 4.28 y 4.29

c. Véase detalle por instrumentos en cuadro 4.5. Además, el importe de esta columna, menos los depósitos de los FMM, en las entidades de crédito en su conjunto mas EFC, coincide, salvo pequeñas diferencias debidas al distinto momento de actualización de ambos cuadros, con el de la columna 1 del cuadro 8.20. En este último cuadro puede consultarse el detalle por sectores institucionales.

Cuadro 4.36

a. Véase detalle en cuadro 4.37.

b. Véase detalle en cuadro 4.38.

c. Véase detalle en la columna 8 del cuadro 4.39 y en el cuadro 4.40.

Cuadro 4.37

a. Véase detalle en cuadro 4.39.

Cuadro 4.38

a. Véase detalle en cuadro 4.39.

b. A partir de Junio 2017, las “Comisiones de producción”, están repartidas en los gastos por intereses según su contrapartida.

Cuadro 4.39

a. Hay que tener en cuenta que si bien los resultados de la cartera de renta variable están en el detalle de este cuadro, estos no se incluyen entre los productos financieros.

b. Desde 1996 estos intereses se incluyen entre los intereses de valores de renta fija.

c. A partir de junio de 2017, se produce una reclasificación, y la columna 10 “Pagarés y efectos”, pasa a formar parte de la columna 11.

d. A partir de junio de 2017, recoge además el coste financiero correspondiente a los “Pagarés y efectos”.

Cuadro 4.40

a. A partir de junio de 2017, las “Comisiones cedidas” están incluidas en la columna 11.

b. A partir de junio de 2017, esta columna incluye todas las “Comisiones pagadas”, exceptuando las realizadas por operaciones de valores.

Cuadro 4.45

a. Se agrupan aquí las entidades de crédito de ámbito operativo limitado (ECAOL) que, según lo establecido en el RD 692/96 de 26 de abril, se transformaron en establecimientos financieros de crédito (EFC). Las ECAOL existentes en el momento del cambio eran: Entidades de Financiación, Sociedades de crédito hipotecario y Sociedades de arrendamiento financiero. Las Sociedades Mediadoras del mercado de dinero (SMMD), desaparecieron en 1994 al transformarse en Sociedades o Agencias de Valores tras su regulación por la ley del Mercado de Valores 24/88 de 24 de julio.

b. Véase nota “a” del cuadro 4.A.

Cuadro 4.46

a. Se agrupan aquí las entidades de crédito de ámbito operativo limitado (ECAOL) que, según lo establecido en el RD 692/96 de 26 de abril, se transformaron en establecimientos financieros de crédito (EFC). Las ECAOL existentes en el momento del cambio eran: Entidades de Financiación, Sociedades de crédito hipotecario y Sociedades de arrendamiento financiero. Las Sociedades Mediadoras del mercado de dinero (SMMD), desaparecieron en 1994 al transformarse en Sociedades o Agencias de Valores tras su regulación por la ley del Mercado de Valores 24/88 de 24 de julio.

Cuadro 4.47

a. Véanse detalles en los cuadros 4.48 y 4.49.

Cuadro 4.51

a. Véanse detalle por instrumentos en el cuadro 4.53.

b. Véanse detalle en el cuadro 4.54.

c. Véanse detalle en el cuadro 4.56.

d. Recoge los dudosos que lo son por razón de morosidad, es decir, aquellos instrumentos de deuda que tienen importes vencidos por cualquier concepto (principal, intereses,...) bien con una antigüedad superior a tres meses, bien por un importe superior al 25% de la deuda (salvo que se clasifique como fallidos).

Cuadro 4.52

a. Véanse detalle por instrumentos en el cuadro 4.55.

b. Véanse detalle en el cuadro 4.57.

c. Véanse detalle en el cuadro 4.58.

Cuadro 4.53

a. Véanse notas al cuadro 4.3.

Cuadro 4.54

a. Véanse notas al cuadro 4.4.

Cuadro 4.55

a. Véanse notas al cuadro 4.5.

Cuadro 4.57

a. Véanse notas al cuadro 4.7.

Cuadro 4.81

a. Véase detalle por instrumentos en el cuadro 4.83

b. Véase detalle en el cuadro 4.84

c. Recoge los dudosos que lo son por razón de morosidad, es decir, aquellos instrumentos de deuda que tienen importes vencidos por cualquier concepto (principal, intereses, ...) bien con una antigüedad superior a tres meses, bien por un importe superior al 25% de la deuda (salvo que se clasifique como fallidos).

Cuadro 4.82

a. Véase detalle en el cuadro 4.85

b. Véase detalle en el cuadro 4.86

Cuadro 4.83

a. Hasta mayo de 2005, esta columna recoge el total de dudosos (todos los sectores) y no sólo el de Otros Sectores Residentes.

Cuadro 4.85

a. Véanse notas al cuadro 4.7.

CAPÍTULO 5 INSTITUCIONES FINANCIERAS

5. INSTITUCIONES FINANCIERAS
B) Balance agregado

5.1 (1ª parte) Activos financieros = Pasivos más activos financieros netos
Valores absolutos

m.m. de euros

	Instituciones financieras	Instituciones financieras monetarias								Instituciones financieras no monetarias	
		Total	Banco de España	Otras instituciones financieras monetarias							Fondos mercado monetario (FIAMM)
				Total	Entidades de crédito			Fondos mercado monetario (FIAMM)			
					Total	Bancos cajas y cooperativas	Establecimientos financieros de crédito		ICO		
1=2+10	2=3+4	3	4=5+9	5=6+7+8	6	7	8	9	10		
03	2 182,8	1 657,9	105,7	1 552,2	1 494,0	1 426,8	36,5	27,0	58,2	524,9	
04	2 527,1	1 880,5	109,5	1 770,9	1 712,8	1 634,9	42,3	25,9	58,2	646,6	
05	3 129,2	2 309,9	123,9	2 186,0	2 131,0	2 042,4	51,9	27,4	55,0	819,2	
06	3 686,6	2 646,6	136,9	2 509,7	2 509,6	2 404,9	60,7	33,3	0,1	1 040,0	
07	4 348,6	3 151,2	174,0	2 977,2	2 977,2	2 862,8	65,3	40,0	-	1 197,5	
04 IV	2 527,1	1 880,5	109,5	1 770,9	1 712,8	1 634,9	42,3	25,9	58,2	646,6	
05 I	2 652,6	1 968,0	118,9	1 849,1	1 794,9	1 715,3	42,8	26,2	54,2	684,6	
05 II	2 866,1	2 124,5	122,8	2 001,7	1 946,9	1 862,6	47,1	27,4	54,8	741,6	
05 III	2 935,6	2 162,9	117,5	2 045,4	1 990,2	1 905,9	48,2	26,8	55,2	772,7	
05 IV	3 129,2	2 309,9	123,9	2 186,0	2 131,0	2 042,4	51,9	27,4	55,0	819,2	
06 I	3 253,9	2 365,9	126,2	2 239,8	2 205,3	2 112,5	52,1	30,5	34,5	888,0	
06 II	3 372,2	2 451,0	132,3	2 318,8	2 283,6	2 185,7	55,0	32,3	35,2	921,2	
06 III	3 507,4	2 543,0	125,5	2 417,5	2 390,8	2 289,1	57,4	33,8	26,7	964,3	
06 IV	3 686,6	2 646,6	136,9	2 509,7	2 509,6	2 404,9	60,7	33,3	0,1	1 040,0	
07 I	3 842,0	2 736,2	135,7	2 600,5	2 600,5	2 492,8	60,8	35,6	-	1 105,8	
07 II	4 032,2	2 878,9	150,3	2 728,5	2 728,5	2 620,3	56,6	41,6	-	1 153,4	
07 III	4 124,9	2 963,7	142,3	2 821,5	2 821,5	2 709,5	58,6	43,6	-	1 161,2	
07 IV	4 348,6	3 151,2	174,0	2 977,2	2 977,2	2 862,8	65,3	40,0	-	1 197,5	
08 I	4 321,2	3 172,8	138,4	3 034,3	2 995,9	2 883,7	64,7	43,1	38,4	1 148,5	
08 II	4 474,3	3 297,8	150,2	3 147,6	3 112,8	2 997,6	67,3	45,2	34,8	1 176,4	
08 III	4 527,2	3 361,0	174,6	3 186,4	3 155,4	3 035,9	67,4	49,0	31,1	1 166,2	

5. INSTITUCIONES FINANCIERAS
B) Balance agregado

5.1 (2ª parte) Activos financieros = Pasivos más activos financieros netos
Valores absolutos

m.m. de euros

	Instituciones financieras no monetarias	Instituciones financieras no monetarias excepto seguros y fondos de pensiones											Empresas de seguros y Fondos de pensiones	
		Total	Otras instituciones financieras							Auxiliares financieros				
			Total	Instituciones de inversión colectiva excepto FIAMM	Sociedades de valores	Fondos de titulación	Fondos de inversión inmobiliaria	Emisores de participacion. preferentes	Resto	Total	Fondos de garantía de depósitos	Agencias de valores		Resto
=15+27 14=13=	15=16+23	16=17a22	17	18	19	20	21	22	23=24a26	24	25	26	27	
03	524,9	284,8	274,3	174,6	10,3	85,8	0,8	1,6	1,2	10,5	4,8	0,5	5,2	240,1
04	646,6	376,7	365,2	202,5	9,7	131,3	1,6	18,4	1,7	11,5	5,5	0,6	5,4	269,9
05	819,2	515,1	503,2	237,1	12,2	183,9	2,5	65,7	1,8	11,9	5,6	0,8	5,6	304,2
06	1 040,0	715,8	701,6	302,6	16,2	254,4	2,8	123,5	2,0	14,3	6,1	0,9	7,3	324,1
07	1 197,5	871,8	849,8	289,8	21,8	368,9	1,7	166,6	6,5	16,4	7,1	1,2	8,1	331,2
04 IV	646,6	376,7	365,2	202,5	9,7	131,3	1,6	18,4	1,7	11,5	5,5	0,6	5,4	269,9
05 I	684,6	406,9	395,6	213,4	12,4	139,3	2,1	26,8	1,7	11,3	5,3	0,6	5,3	277,7
05 II	741,6	460,1	448,7	222,7	15,0	160,1	2,2	46,9	1,8	11,4	5,3	0,7	5,4	281,5
05 III	772,7	480,1	468,6	233,3	13,0	160,0	2,5	58,0	1,8	11,6	5,4	0,8	5,4	292,5
05 IV	819,2	515,1	503,2	237,1	12,2	183,9	2,5	65,7	1,8	11,9	5,6	0,8	5,6	304,2
06 I	888,0	580,0	567,5	267,3	12,9	192,7	2,6	90,0	1,9	12,5	5,8	1,0	5,7	308,0
06 II	921,2	610,5	598,1	263,8	12,0	211,2	2,4	106,7	1,9	12,5	5,8	0,9	5,7	310,7
06 III	964,3	643,9	631,2	274,7	16,1	218,5	2,6	117,4	1,9	12,7	6,0	1,0	5,8	320,4
06 IV	1 040,0	715,8	701,6	302,6	16,2	254,4	2,8	123,5	2,0	14,3	6,1	0,9	7,3	324,1
07 I	1 105,8	773,0	758,1	305,4	14,8	285,3	2,8	143,8	5,6	15,3	6,5	1,1	7,7	332,4
07 II	1 153,4	819,1	802,0	312,3	18,0	314,6	2,5	149,7	5,6	16,2	6,6	1,2	8,5	335,1
07 III	1 161,2	824,8	804,3	305,5	19,5	323,4	2,3	151,1	6,4	16,7	6,8	1,2	8,7	340,2
07 IV	1 197,5	871,8	849,8	289,8	21,8	368,9	1,7	166,6	6,5	16,4	7,1	1,2	8,1	331,2
08 I	1 148,5	819,0	802,0	232,7	20,2	384,1	1,3	158,8	6,5	16,8	7,2	0,3	8,1	329,7
08 II	1 176,4	846,9	825,4	214,3	20,5	414,1	1,1	173,4	6,5	18,1	7,2	0,3	9,5	333,0
08 III	1 166,2	839,8	814,7	195,9	16,8	420,3	0,9	181,8	6,6	18,5	7,5	0,3	9,6	333,1

5. INSTITUCIONES FINANCIERAS
B) Balance agregado

5.1 (3ª parte) Activos financieros = Pasivos más activos financieros netos
Valores absolutos

m.m. de euros

	Empresas de seguros y Fondos de pensiones +33+34 28=27+29+30	Entidades de seguros privados 29	Mutualidades de previsión social			Consortio de Compensación de Seguros 33	Fondos de pensiones externos (Ley 8/87) 34
			Total	Ámbito nacional	Ámbito CCAA		
			30=31+32	31	32		
03	240,1	157,9	18,9	6,7	12,2	4,6	58,7
04	269,9	176,9	21,3	7,3	14,0	5,4	67,8
05	304,2	196,4	24,5	8,5	16,0	6,1	80,9
06	324,1	208,9	26,9	9,3	17,6	6,7	88,5
07	331,2	210,1	28,3	9,7	18,6	7,2	91,5
04 IV	269,9	176,9	21,3	7,3	14,0	5,4	67,8
05 I	277,7
05 II	281,5
05 III	292,5
05 IV	304,2	196,4	24,5	8,5	16,0	6,1	80,9
06 I	308,0
06 II	310,7
06 III	320,4
06 IV	324,1	208,9	26,9	9,3	17,6	6,7	88,5
07 I	332,4
07 II	335,1
07 III	340,2
07 IV	331,2	210,1	28,3	9,7	18,6	7,2	91,5
08 I	329,7
08 II	333,0
08 III	333,1

5. INSTITUCIONES FINANCIERAS
B) Balance agregado

5.2 (1ª parte) Activos financieros = Pasivos más activos financieros netos
Estructuras

Porcentaje

	Instituciones financieras 1=2+10	Instituciones financieras monetarias								Instituciones financieras no monetarias 10	
		Total 2=3+4	Banco de España 3	Otras instituciones financieras monetarias							Fondos mercado monetario (FIAMM) 9
				Total 4=5+9	Entidades de crédito			Fondos mercado monetario (FIAMM) 9			
					Total 5=6+7+8	Bancos cajas y cooperativas 6	Establecimientos financieros de crédito 7		ICO 8		
03	100,00	75,95	4,84	71,11	68,45	65,37	1,67	1,24	2,67	24,05	
04	100,00	74,37	4,33	70,04	67,74	64,66	1,67	1,02	2,30	25,63	
05	100,00	73,73	3,96	69,77	68,02	65,19	1,66	0,88	1,75	26,27	
06	100,00	71,66	3,71	67,95	67,95	65,11	1,64	0,90	0,00	28,34	
07	100,00	72,31	3,99	68,33	68,33	65,57	1,50	0,92	-	27,69	
04 IV	100,00	74,37	4,33	70,04	67,74	64,66	1,67	1,02	2,30	25,63	
05 I	100,00	74,13	4,48	69,65	67,61	64,62	1,61	0,99	2,04	25,87	
05 II	100,00	74,06	4,28	69,78	67,87	64,92	1,64	0,95	1,91	25,94	
05 III	100,00	73,59	4,00	69,59	67,71	64,84	1,64	0,91	1,88	26,41	
05 IV	100,00	73,73	3,96	69,77	68,02	65,19	1,66	0,88	1,75	26,27	
06 I	100,00	72,62	3,87	68,74	67,69	64,84	1,60	0,94	1,06	27,38	
06 II	100,00	72,57	3,92	68,65	67,61	64,71	1,63	0,96	1,04	27,43	
06 III	100,00	72,38	3,57	68,81	68,05	65,15	1,63	0,96	0,76	27,62	
06 IV	100,00	71,66	3,71	67,95	67,95	65,11	1,64	0,90	0,00	28,34	
07 I	100,00	71,13	3,53	67,60	67,60	64,78	1,58	0,92	-	28,87	
07 II	100,00	71,29	3,72	67,57	67,57	64,82	1,40	1,03	-	28,71	
07 III	100,00	71,68	3,44	68,24	68,24	65,45	1,41	1,05	-	28,32	
07 IV	100,00	72,31	3,99	68,33	68,33	65,57	1,50	0,92	-	27,69	
08 I	100,00	73,26	3,19	70,07	69,19	66,43	1,49	0,99	0,88	26,74	
08 II	100,00	73,52	3,34	70,18	69,41	66,63	1,49	1,00	0,77	26,48	
08 III	100,00	74,05	3,83	70,21	69,53	66,68	1,48	1,08	0,68	25,95	

5. INSTITUCIONES FINANCIERAS
B) Balance agregado

5.2 (2ª parte) Activos financieros = Pasivos más activos financieros netos
Estructuras

Porcentaje

	Institu- ciones financie- ras no moneta- rias =15+27 14=13=	Instituciones financieras no monetarias excepto seguros y fondos de pensiones												Empresas de seguri- dad y Fondos de pen- siones 27
		Total	Otras instituciones financieras							Auxiliares financieros				
			Total	Instituc de inver sion co- lectiva excepto FIAMM	Socie- dades de valores	Fondos de tituli- zación	Fondos de inver- sion en mobi- liaria	Emiso- res de parti- cipacion. preferen- tes	Resto	Total	Fondos de garan- tia de depósi- tos	Agen- cias de valores	Resto	
03	24,05	13,05	12,57	8,00	0,47	3,93	0,04	0,07	0,06	0,48	0,22	0,02	0,24	11,00
04	25,63	14,90	14,44	8,01	0,38	5,19	0,06	0,73	0,07	0,46	0,22	0,03	0,21	10,73
05	26,27	16,44	16,06	7,57	0,39	5,87	0,08	2,10	0,06	0,38	0,18	0,03	0,18	9,83
06	28,34	19,38	18,99	8,19	0,44	6,89	0,08	3,35	0,05	0,39	0,16	0,03	0,20	8,96
07	27,69	19,97	19,59	6,64	0,50	8,45	0,04	3,82	0,15	0,38	0,16	0,03	0,19	7,72
04 IV	25,63	14,90	14,44	8,01	0,38	5,19	0,06	0,73	0,07	0,46	0,22	0,03	0,21	10,73
05 I	25,87	15,33	14,90	8,04	0,47	5,25	0,08	1,01	0,06	0,42	0,20	0,02	0,20	10,54
II	25,94	16,04	15,64	7,76	0,52	5,58	0,08	1,64	0,06	0,40	0,19	0,02	0,19	9,91
III	26,41	16,34	15,94	7,94	0,44	5,44	0,08	1,97	0,06	0,39	0,18	0,03	0,18	10,08
IV	26,27	16,44	16,06	7,57	0,39	5,87	0,08	2,10	0,06	0,38	0,18	0,03	0,18	9,83
06 I	27,38	17,80	17,42	8,21	0,40	5,92	0,08	2,76	0,06	0,38	0,18	0,03	0,18	9,58
II	27,43	18,08	17,71	7,81	0,36	6,25	0,07	3,16	0,06	0,37	0,17	0,03	0,17	9,36
III	27,62	18,33	17,97	7,82	0,46	6,22	0,07	3,34	0,05	0,36	0,17	0,03	0,16	9,29
IV	28,34	19,38	18,99	8,19	0,44	6,89	0,08	3,35	0,05	0,39	0,16	0,03	0,20	8,96
07 I	28,87	20,09	19,69	7,94	0,38	7,41	0,07	3,74	0,14	0,40	0,17	0,03	0,20	8,79
II	28,71	20,26	19,86	7,72	0,45	7,78	0,06	3,70	0,14	0,40	0,16	0,03	0,21	8,45
III	28,32	19,92	19,52	7,38	0,47	7,81	0,05	3,65	0,15	0,40	0,16	0,03	0,21	8,40
IV	27,69	19,97	19,59	6,64	0,50	8,45	0,04	3,82	0,15	0,38	0,16	0,03	0,19	7,72
08 I	26,74	18,86	18,51	5,36	0,46	8,85	0,03	3,66	0,15	0,36	0,17	0,01	0,19	7,87
II	26,48	18,82	18,45	4,76	0,46	9,20	0,03	3,85	0,15	0,38	0,16	0,01	0,21	7,66
III	25,95	18,45	18,06	4,30	0,37	9,23	0,02	3,99	0,14	0,38	0,17	0,01	0,21	7,51

5. INSTITUCIONES FINANCIERAS
B) Balance agregado

5.2 (3ª parte) Activos financieros = Pasivos más activos financieros netos
Estructuras

Porcentaje

	Seguros y fondos de pensiones +30+33+34 28=27=29+	Entidades de seguros privados 29	Mutualidades de previsión social			Consortio de Compensa- ción de Seguros 33	Fondos de pensiones externos (Ley 8/87) 34
			Total	Ámbito nacional	Ámbito CCAA		
03	11,00	7,23	0,86	0,31	0,56	0,21	2,69
04	10,73	7,00	0,84	0,29	0,55	0,21	2,68
05	9,83	6,27	0,78	0,27	0,51	0,20	2,58
06	8,96	5,66	0,73	0,25	0,48	0,18	2,40
07	7,72	4,81	0,65	0,22	0,43	0,17	2,10
04 IV	10,73	7,00	0,84	0,29	0,55	0,21	2,68
05 I	10,54
II	9,91
III	10,08
IV	9,83	6,27	0,78	0,27	0,51	0,20	2,58
06 I	9,58
II	9,36
III	9,29
IV	8,96	5,66	0,73	0,25	0,48	0,18	2,40
07 I	8,79
II	8,45
III	8,40
IV	7,72	4,81	0,65	0,22	0,43	0,17	2,10
08 I	7,87
II	7,66
III	7,51

CAPÍTULO 6 INSTITUCIONES FINANCIERAS MONETARIAS

6. INSTITUCIONES FINANCIERAS MONETARIAS
A) Balance según los estados de la zona del euro

6.A Balance. Detalle por instituciones

Datos referidos a Junio de 2018

Millones de euros

	Serie en cuadro y columna/ Time series in table and column	Instituciones financieras monetarias/ Monetary financial institutions	Banco de España	Otras instituciones financieras monetarias/ Other monetary financial institutions	
		A=B+C	(Capítulo 7/ Chapter 7)	(Capítulo 8/ Chapter 8)	
ACTIVO			B	C	ASSETS
1 A. RESIDENTES EN ESPAÑA	6.3/1	2 460 004	459 992	2 000 012	1 A. DOMESTIC
2 2. Préstamos y créditos	6.3/2	1 705 416	169 294	1 536 122	2 2. Loans
3 2e. Del cual: euros	6.3/3	1 686 632	168 351	1 518 281	3 2e. Of which: euro
4 IFM	6.3/4	427 396	169 110	258 287	4 MFIs
5 2e. Del cual: euros	6.3/5	422 953	168 166	254 787	5 2e. Of which: euro
6 Administraciones Públicas	6.3/6	79 241	-	79 241	6 General government
7 2e. Del cual: euros	6.3/7	79 240	-	79 240	7 2e. Of which: euro
8 Otros sectores residentes	6.3/8	1 198 779	184	1 198 594	8 Other resident sectors
9 2e. Del cual: euros	6.3/9	1 184 439	184	1 184 254	9 2e. Of which: euro
10 3. Valores representativos de deuda	6.3/10	670 643	290 625	380 017	10 3. Debt securities
11 3e. Del cual: euros	6.3/11	670 493	290 625	379 868	11 3e. Of which: euro
12 IFM	6.4/3	30 182	21 712	8 470	12 MFIs
13 3e. Euros	6.4/4	30 172	21 712	8 460	13 3e. Euro
14 Del cual: hasta dos años	-	2 155	-	2 155	14 Of which: up to 2 years
15 3x. Monedas distintas del euro.	-	9	-	9	15 3x. Other currencies
16 Del cual: hasta dos años	-	10	-	10	16 Of which: up to 2 years
17 Administraciones Públicas	6.4/6	444 967	243 971	200 996	17 General government
18 3e. Del cual: euros	6.4/7	444 897	243 971	200 925	18 3e. Of which: euro
19 Otros sectores residentes	6.4/8	195 494	24 942	170 552	19 Other resident sectors
20 3e. Del cual: euros	6.4/9	195 424	24 942	170 482	20 3e. Of which: euro
21 4. Participaciones en Fondos de Inversión	6.3/12	714	-	714	21 4. Investment fund shares/units
22 Instituciones Financieras	-	714	-	714	22 Financial Institutions
23 4e. Del cual: euros	-	711	-	711	23 4e. Of which: euro
24 5. Participaciones en el capital	6.3/13	83 231	72	83 159	24 5. Equity
25 IFM	-	21 433	-	21 433	25 MFIs
26 Otros sectores residentes	-	61 798	72	61 726	26 Other resident sectors
27 B. RESIDENTES EN OTROS PAISES DE LA ZONA DEL EURO	6.5/1	241 780	27 419	214 361	27 B. OTHER EURO AREA COUNTRIES
28 2. Préstamos y créditos	6.5/2	123 018	5 127	117 891	28 2. Loans
29 2e. Del cual: euros	6.5/3	110 737	5 124	105 613	29 2e. Of which: euro
30 IFM	6.5/4	84 458	5 127	79 331	30 MFIs
31 2e. Del cual: euros	6.5/5	77 612	5 124	72 488	31 2e. Of which: euro
32 Administraciones Públicas	6.5/6	122	-	122	32 General government
33 2e. Del cual: euros	6.5/7	122	-	122	33 2e. Of which: euro
34 Otros sectores residentes	6.5/8	38 438	-	38 438	34 Other resident sectors
35 2e. Del cual: euros	6.5/9	33 003	-	33 003	35 2e. Of which: euro
36 3. Valores representativos de deuda	6.5/10	84 460	20 979	63 481	36 3. Debt securities
37 3e. Del cual: euros	6.5/11	81 105	20 933	60 172	37 3e. Of which: euro
38 IFM	6.6/3	4 474	1 171	3 303	38 MFIs
39 3e. Euros	6.6/4	4 218	1 125	3 093	39 3e. Euro
40 Del cual: hasta dos años	-	88	-	88	40 Of which: up to 2 years
41 3x. Monedas distintas del euro.	-	210	-	210	41 3x. Other currencies
42 Del cual: hasta dos años	-	38	-	38	42 Of which: up to 2 years
43 Administraciones Públicas	6.6/6	63 720	15 075	48 645	43 General government
44 3e. Del cual: euros	6.6/7	63 448	15 075	48 373	44 3e. Of which: euro
45 Otros sectores residentes	6.6/8	16 266	4 733	11 533	45 Other resident sectors
46 3e. Del cual: euros	6.6/9	13 439	4 733	8 706	46 3e. Of which: euro

June 2018 data

EUR millions

6.A Balance sheet by institutional grouping

6. MONETARY FINANCIAL INSTITUTIONS
A) Balance sheet according to the euro area returns

6. INSTITUCIONES FINANCIERAS MONETARIAS
A) Balance según los estados de la zona del euro

6.A Balance. Detalle por instituciones

Datos referidos a Junio de 2018

Millones de euros

	Serie en cuadro y columna/ Time series in table and column	Instituciones financieras monetarias/ Monetary financial institutions	Banco de España	Otras instituciones financieras monetarias/ Other monetary financial institutions	
		A=B+C	(Capítulo 7/ Chapter 7)	(Capítulo 8/ Chapter 8)	
ACTIVO (continuación)			B	C	ASSETS (continued)
B. RESIDENTES EN OTROS PAÍSES DE LA ZONA DEL EURO (continuación)					B. OTHER EURO AREA COUNTRIES (continued)
47 4. Participaciones en Fondos de Inversión . . .	6.5/12	891	-	891	47 4. Investment fund shares/units
48 Instituciones Financieras	-	891	-	891	48 Financial Institutions
49 5. Participaciones en el capital	6.5/14	33 411	1 313	32 098	49 5. Equity
50 IFM.	-	8 507	1 313	7 194	50 MFIs
51 Otros sectores residentes	-	24 904	-	24 904	51 Other resident sectors
52 C. RESTO DEL MUNDO	6.1/4	290 835	94 067	196 768	52 C. REST OF THE WORLD
53 2. Préstamos y créditos	6.7/3	104 855	6 293	98 562	53 2. Loans
54 2e. Del cual: euros	6.7/4	32 705	-	32 705	54 2e. Of which: euro
55 3. Valores representativos de deuda	6.7/5	107 550	87 749	19 802	55 3. Debt securities
56 3e. Del cual: euros	6.7/6	55 161	51 928	3 234	56 3e. Of which: euro
57 4. Participaciones en Fondos de Inversión . . .	6.7/7	859	-	859	57 4. Investment fund shares/units
58 4e. Del cual: euros	-	...	-	...	58 3e. Of which: euro
59 5. Participaciones en el capital	6.7/8	77 571	25	77 545	59 5. Equity
60 5e. Del cual: euros	-	...	-	...	60 5e. Of which: euro
61 D. SIN CLASIFICAR	6.1/5	429 985	140 503	289 483	61 D. UNCLASSIFIED
62 1. Efectivo (todas las monedas)	6.1/10	7 216	0	7 216	62 1. Cash (all currencies)
63 1e. Del cual: euros	-	6 975	-	6 975	63 1e. Of which: euro
64 6. Activo fijo	6.1/11	35 972	278	35 694	64 6. Fixed assets
65 7. Otros activos	6.1/12	386 797	140 224	246 573	65 7. Remaining assets
66 7e. Del cual: euros	-	58 692	...	58 692	66 7e. Of which: euro
67 TOTAL ACTIVO.	6.1/1	3 422 605	721 980	2 700 625	67 TOTAL ASSETS
68 e Euros	6.1/13	2 820 782	538 624	2 282 158	68 e Euro
69 x Monedas distintas del euro	6.1/14	177 165	58 128	119 037	69 x Other currencies
70 s/c Sin clasificar	6.1/15	424 827	125 228	299 599	70 n/c Unclassified

June 2018 data

EUR millions

6.A Balance sheet by institutional grouping

6. MONETARY FINANCIAL INSTITUTIONS
A) Balance sheet according to the euro area returns

6. INSTITUCIONES FINANCIERAS MONETARIAS
A) Balance según los estados de la zona del euro

6.A Balance. Detalle por instituciones

Datos referidos a Junio de 2018

Millones de euros

	Serie en cuadro y columna/ Time series in table and column	Instituciones financieras monetarias/ Monetary financial institutions	Banco de España	Otras instituciones financieras monetarias/ Other monetary financial institutions	
		A=B+C	(Capítulo 7/ Chapter 7)	(Capítulo 8/ Chapter 8)	
PASIVO			B	C	LIABILITIES
1 A. RESIDENTES EN ESPAÑA	6.2/2	1 865 687	134 537	1 731 150	1 A. DOMESTIC
2 9. Depósitos	6.8/1	1 859 396	134 537	1 724 859	2 9. Deposits
3 9e. Del cual: euros	6.8/2	1 839 279	134 536	1 704 743	3 9e. Of which: euro
4 IFM	6.8/3	424 104	110 784	313 320	4 MFIs
5 9e. Del cual: euros	6.8/4	419 771	110 784	308 987	5 9e. Of which: euro
6 Administración Central	6.8/5	35 041	19 968	15 073	6 Central government
7 9e. Del cual: euros	-	34 978	19 968	15 010	7 9e. Of which: euro
8 Otras Administraciones Públicas	6.8/6	53 513	325	53 188	8 Other general government
9 9e. Depósitos en euros	6.8/9	53 511	325	53 186	9 9e. Deposits in euro
10 9.1e. A la vista	-	47 994	325	47 669	10 9.1e. Overnight
11 9.2e. A plazo	-	5 417	-	5 417	11 9.2e. With agreed maturity
12 Del cual: hasta dos años	-	4 618	-	4 618	12 Of which: up to two years
13 9.3e. Con preaviso	-	-	-	-	13 9.3e. Redeemable at notice
14 9.4e. Cesiones temporales	-	100	-	100	14 9.4e. Repos
15 9x. Depósitos en monedas distintas del euro	-	2	-	2	15 9x. Deposits in other currencies
16 9.1x. A la vista	-	2	-	2	16 9.1x. Overnight
17 9.2x. A plazo	-	1	-	1	17 9.2x. With agreed maturity
18 Del cual: hasta dos años	-	1	-	1	18 Of which: up to two years
19 9.3x. Con preaviso	-	-	-	-	19 9.3x. Redeemable at notice
20 9.4x. Cesiones temporales	-	-	-	-	20 9.4x. Repos
21 Otros sectores residentes	6.8/7	1 346 738	3 460	1 343 278	21 Other resident sectors
22 9e. Depósitos en euros	6.9/2	1 331 019	3 459	1 327 560	22 9e. Deposits in euro
23 9.1e. A la vista	6.9/3	908 128	3 459	904 669	23 9.1e. Overnight
24 9.2e. A plazo	6.9/4	400 604	-	400 604	24 9.2e. With agreed maturity
25 Del cual: hasta dos años	6.9/5	191 762	-	191 762	25 Of which: up to two years
26 9.3e. Con preaviso	6.9/6	54	-	54	26 9.3e. Redeemable at notice
27 9.4e. Cesiones temporales	6.9/7	22 233	-	22 233	27 9.4e. Repos
28 9x. Depósitos en monedas distintas del euro	6.9/8	15 719	1	15 718	28 9x. Deposits in other currencies
29 9.1x. A la vista	6.9/9	10 245	1	10 244	29 9.1x. Overnight
30 9.2x. A plazo	6.9/10	5 474	-	5 474	30 9.2x. With agreed maturity
31 Del cual: hasta dos años	6.9/11	5 108	-	5 108	31 Of which: up to two years
32 9.3x. Con preaviso	6.9/12	-	-	-	32 9.3x. Redeemable at notice
33 9.4x. Cesiones temporales	6.9/13	-	-	-	33 9.4x. Repos
34 10. Participaciones de los fondos del mercado monetario	-	6 290	-	6 290	34 10. Money market fund shares/units
35 B. RESIDENTES EN OTROS PAÍSES DE LA ZONA DEL EURO	6.2/3	549 771	398 767	151 004	35 B. OTHER EURO AREA COUNTRIES
36 9. Depósitos	6.10/1	549 728	398 767	150 962	36 9. Deposits
37 9e. Del cual: euros	6.10/2	529 903	398 767	131 136	37 9e. Of which: euro
38 IFM	6.10/3	517 691	398 767	118 924	38 MFIs
39 9e. Del cual: euros	6.10/4	505 203	398 767	106 437	39 9e. Of which: euro
40 Administración Central	6.10/5	6	-	6	40 Central government
41 9e. Del cual: euros	-	6	-	6	41 9e. Of which: euro
42 Otras Administraciones Públicas	6.10/6	16	-	16	42 Other general government
43 9e. Depósitos en euros	6.10/9	16	-	16	43 9e. Deposits in euro
44 9.1e. A la vista	-	16	-	16	44 9.1e. Overnight
45 9.2e. A plazo	-	-	-	-	45 9.2e. With agreed maturity
46 Del cual: hasta dos años	-	-	-	-	46 Of which: up to two years
47 9.3e. Con preaviso	-	-	-	-	47 9.3e. Redeemable at notice
48 9.4e. Cesiones temporales	-	-	-	-	48 9.4e. Repos
49 9x. Depósitos en monedas distintas del euro	-	-	-	-	49 9x. Deposits in other currencies
50 9.1x. A la vista	-	-	-	-	50 9.1x. Overnight
51 9.2x. A plazo	-	-	-	-	51 9.2x. With agreed maturity
52 Del cual: hasta dos años	-	-	-	-	52 Of which: up to two years
53 9.3x. Con preaviso	-	-	-	-	53 9.3x. Redeemable at notice
54 9.4x. Cesiones temporales	-	-	-	-	54 9.4x. Repos

June 2018 data

6.A Balance sheet by institutional grouping

EUR millions

6. MONETARY FINANCIAL INSTITUTIONS
A) Balance sheet according to the euro area returns

6. INSTITUCIONES FINANCIERAS MONETARIAS
A) Balance según los estados de la zona del euro

6.A Balance. Detalle por instituciones

Datos referidos a Junio de 2018

Millones de euros

	Serie en cuadro y columna/ Time series in table and column	Instituciones financieras monetarias/ Monetary financial institutions	Banco de España	Otras instituciones financieras monetarias/ Other monetary financial institutions	
		A=B+C	(Capítulo 7/ Chapter 7)	(Capítulo 8/ Chapter 8)	
PASIVO (continuación)			B	C	LIABILITIES (continued)
B. RESIDENTES EN OTROS PAÍSES DE LA ZONA DEL EURO (continuación)					B. OTHER EURO AREA COUNTRIES (continued)
9. Depósitos (continuación)					9. Deposits (continued)
55 Otros sectores residentes	6.11/1	32 015	-	32 015	55 Other resident sectors
56 9e. Depósitos en euros	6.11/2	24 677	-	24 677	56 9e. Deposits in euro
57 9.1e. A la vista	6.11/3	9 538	-	9 538	57 9.1e. Overnight
58 9.2e. A plazo	6.11/4	14 600	-	14 600	58 9.2e. With agreed maturity
59 Del cual: hasta dos años	6.11/5	8 135	-	8 135	59 Of which: up to two years
60 9.3e. Con preaviso	6.11/6	147	-	147	60 9.3e. Redeemable at notice
61 9.4e. Cesiones temporales	6.11/7	391	-	391	61 9.4e. Repos
62 9x. Depósitos en monedas distintas del euro	6.11/8	7 338	-	7 338	62 9x. Deposits in other currencies
63 9.1x. A la vista	6.11/9	442	-	442	63 9.1x. Overnight
64 9.2x. A plazo	6.11/10	6 667	-	6 667	64 9.2x. With agreed maturity
65 Del cual: hasta dos años	6.11/11	3 898	-	3 898	65 Of which: up to two years
66 9.3x. Con preaviso	6.11/12	4	-	4	66 9.3x. Redeemable at notice
67 9.4x. Cesiones temporales	6.11/13	226	-	226	67 9.4x. Repos
68 10. Participaciones de los fondos del mercado monetario	-	43	-	43	68 10. Money market fund shares/units
69 C. RESTO DEL MUNDO	6.2/4	120 391	6 492	113 899	69 C. REST OF THE WORLD
70 9. Depósitos	6.12/1	120 354	6 492	113 862	70 9. Deposits
71 9e. Depósitos en euros	6.12/2	74 569	3 969	70 600	71 9e. Deposits in euro
72 A la vista, hasta dos años y con preaviso	-	31 568	-	31 568	72 Overnight, up to 2 years and redeemable at notice
73 A plazo mayor que dos años	-	20 049	-	20 049	73 With agreed maturity over 2 years
74 Cesiones temporales	-	18 983	-	18 983	74 Repos
75 9x. Depósitos en monedas distintas del euro	-	45 785	2 523	43 262	75 9x. Deposits in other currencies
76 A la vista, hasta dos años y con preaviso	-	37 692	2 523	35 169	76 Overnight, up to 2 years and redeemable at notice
77 A plazo mayor que dos años	-	2 304	-	2 304	77 With agreed maturity over 2 years
78 Cesiones temporales	-	5 789	-	5 789	78 Repos
79 10. Participaciones de los fondos del mercado monetario	-	37	-	37	79 10. Money market fund shares/units
80 D. SIN CLASIFICAR	6.2/5	886 756	182 184	704 572	80 D. UNCLASSIFIED
81 8. Billetes y monedas	6.2/6	141 094	141 094	-	81 8. Notes and coins
82 11. Valores representativos de deuda	6.2/9	223 609	-	223 609	82 11. Debt securities issued
83 11e. Euros	6.12/10	194 251	-	194 251	83 11e. In euro
84 Del cual: hasta dos años	-	17 917	-	17 917	84 Of which: up to 2 years
85 11x. En monedas distintas del euro	-	29 358	-	29 358	85 11x. In other currencies
86 Del cual: hasta dos años	-	10 073	-	10 073	86 Of which: up to 2 years
87 13. Capital y reservas	6.2/10	316 974	36 198	280 776	87 13. Capital and reserves
88 14. Otros pasivos	6.2/11	205 079	4 892	200 187	88 14. Remaining liabilities
89 14e. Del cual: euros	-	51 439	-	51 439	89 14e. Of which: euro
90 TOTAL PASIVOS	6.2/1	3 422 605	721 980	2 700 625	90 TOTAL LIABILITIES
91 e Euros	6.2/12	2 830 535	678 366	2 152 169	91 e Euro
92 x Monedas distintas del euro	6.2/13	121 173	5 939	115 235	92 x Other currencies
93 s/c Sin clasificar	6.2/14	470 897	37 676	433 222	93 n/c Unclassified

June 2018 data

EUR millions

6.A Balance sheet by institutional grouping

6. MONETARY FINANCIAL INSTITUTIONS
A) Balance sheet according to the euro area returns

6. INSTITUCIONES FINANCIERAS MONETARIAS
A) Balance según los estados de la zona del euro

6.3 Activo. Residentes en España

mm de euros

	Total	Préstamos y créditos								Valores representativos de deuda		Participaciones en Fondos de Inversión (b)	Participaciones en el capital (c)
		Del cual		IFM total	Del cual		AAPP total	Del cual		Del cual			
		Total	Euros		Euros	Euros		Euros	Euros	Euros	Euros		
				1=2+10+12+13			2=4+6+8						
12	3 169,2	2 380,8	2 359,8	644,9	640,0	117,1	117,1	1 618,8	1 602,7	621,1	616,3	0,0	167,3
13	2 732,2	1 953,2	1 936,1	410,6	406,2	89,0	89,0	1 453,6	1 440,9	590,0	584,9	0,0	189,0
14	2 480,8	1 790,3	1 769,4	328,9	322,1	102,3	102,3	1 359,1	1 345,0	589,5	585,3	2,5	98,5
15	2 389,5	1 727,3	1 704,5	334,8	486,1	90,0	90,0	1 302,4	1 288,0	573,8	569,9	2,5	86,0
16	2 393,8	1 685,0	1 659,6	347,0	503,4	88,5	88,5	1 249,6	1 234,3	626,4	623,3	0,7	81,6
17	2 498,5	1 745,2	1 724,4	442,8	435,9	78,1	78,1	1 224,3	1 210,4	663,7	663,5	0,8	88,8
17 Ene	2 374,7	1 665,2	1 642,3	331,4	480,1	95,7	95,7	1 238,1	1 223,3	626,9	623,9	0,8	81,7
Feb	2 372,2	1 651,7	1 627,5	329,1	471,0	87,8	87,8	1 234,8	1 219,5	637,8	634,8	0,9	81,9
Mar	2 414,1	1 689,0	1 664,1	360,7	509,1	87,9	87,8	1 240,5	1 224,8	642,2	639,2	0,8	82,0
Abr	2 404,0	1 678,2	1 655,8	355,0	500,1	86,9	86,9	1 236,2	1 221,1	642,4	639,4	0,9	82,6
May	2 420,6	1 694,4	1 672,4	373,9	536,7	85,3	85,3	1 235,2	1 220,5	645,3	642,5	0,8	80,0
Jun	2 453,8	1 721,2	1 698,5	398,6	583,8	86,8	86,8	1 235,7	1 221,1	649,5	646,7	0,8	82,3
Jul	2 456,3	1 713,0	1 691,8	400,7	592,0	83,8	83,8	1 228,6	1 214,2	652,0	649,2	0,8	90,4
Ago	2 459,5	1 710,2	1 689,3	409,0	608,3	82,2	82,2	1 219,0	1 204,9	658,6	655,8	0,8	89,9
Sep	2 470,2	1 719,8	1 697,8	416,3	621,2	81,3	81,3	1 222,1	1 208,0	661,5	658,8	0,8	88,1
Oct	2 481,4	1 736,5	1 716,8	429,3	423,5	81,2	81,2	1 226,1	1 212,2	656,0	653,4	0,9	88,0
Nov	2 499,5	1 751,4	1 731,6	432,9	427,1	79,3	79,3	1 239,3	1 225,2	659,2	658,9	0,8	88,1
Dic	2 498,5	1 745,2	1 724,4	442,8	435,9	78,1	78,1	1 224,3	1 210,4	663,7	663,5	0,8	88,8
18 Ene	2 470,2	1 712,8	1 695,0	422,5	417,6	80,6	80,6	1 209,7	1 196,8	667,7	667,5	1,0	88,7
Feb	2 457,9	1 692,9	1 675,2	411,9	407,4	78,6	78,6	1 202,4	1 189,2	674,5	674,3	1,3	89,2
Mar	2 470,2	1 713,4	1 694,2	439,2	433,6	77,9	77,9	1 196,3	1 182,6	671,3	671,2	0,8	84,7
Abr	2 451,5	1 707,0	1 689,5	437,2	433,2	77,9	77,8	1 191,9	1 178,4	658,2	658,1	0,9	85,4
May	2 463,4	1 708,7	1 689,8	439,7	435,0	77,6	77,6	1 191,4	1 177,2	669,9	669,8	0,9	83,8
Jun	2 460,0	1 705,4	1 686,6	427,4	423,0	79,2	79,2	1 198,8	1 184,4	670,6	670,5	0,7	83,2

Véanse notas al final del capítulo

6. INSTITUCIONES FINANCIERAS MONETARIAS
A) Balance según los estados de la zona del euro

6.4 Activo. Residentes en España:
detalle de valores representativos de deuda

mm de euros

	Total	Del cual		IFM			AAPP		Otros sectores residentes		
		Euros	Euros	Del cual		Total	Del cual		Total	Del cual	
				Euros	Hasta dos años		Euros	Euros		Euros	Euros
12	621,1	616,3	95,2	94,8	18,5	274,3	274,2	251,7	247,3		
13	590,0	584,9	70,9	70,5	12,9	293,2	293,1	225,9	221,3		
14	589,5	585,3	54,0	53,6	6,5	318,2	317,9	217,3	213,8		
15	573,8	569,9	47,4	47,3	7,3	327,5	327,3	198,9	195,2		
16	626,4	623,3	36,7	36,6	4,0	383,5	383,3	206,3	203,4		
17	663,7	663,5	32,8	32,8	2,6	430,7	430,5	200,3	200,3		
17 Ene	626,9	623,9	33,9	33,9	3,2	386,8	386,6	206,2	203,4		
Feb	637,8	634,8	34,0	34,0	3,2	399,6	399,4	204,2	201,3		
Mar	642,2	639,2	31,8	31,8	2,5	403,6	403,4	206,8	204,0		
Abr	642,4	639,4	31,2	31,2	2,4	405,4	405,2	205,8	203,0		
May	645,3	642,5	31,6	31,5	2,7	407,9	407,7	205,9	203,2		
Jun	649,5	646,7	32,7	32,7	2,9	413,6	413,4	203,2	200,6		
Jul	652,0	649,2	31,9	31,9	2,7	414,8	414,6	205,3	202,8		
Ago	658,6	655,8	32,6	32,6	2,8	421,8	421,6	204,2	201,6		
Sep	661,5	658,8	32,6	32,5	2,4	429,0	428,8	200,0	197,4		
Oct	656,0	653,4	33,4	33,3	2,6	428,3	428,1	194,4	192,0		
Nov	659,2	658,9	33,7	33,7	2,8	432,6	432,4	192,9	192,8		
Dic	663,7	663,5	32,8	32,8	2,6	430,7	430,5	200,3	200,3		
18 Ene	667,7	667,5	32,6	32,6	2,4	432,3	432,2	202,7	202,6		
Feb	674,5	674,3	31,1	31,1	2,2	444,1	443,9	199,3	199,3		
Mar	671,3	671,2	31,1	31,0	2,1	441,4	441,3	198,9	198,9		
Abr	658,2	658,1	29,1	29,1	1,9	431,1	431,1	197,9	197,9		
May	669,9	669,8	30,1	30,1	2,2	441,4	441,3	198,4	198,4		
Jun	670,6	670,5	30,2	30,2	2,2	445,0	444,9	195,5	195,4		

6. INSTITUCIONES FINANCIERAS MONETARIAS
A) Balance según los estados de la zona del euro

6.5 Activo. Residentes en otros países de la zona euro

mm de euros

	Total	Préstamos y créditos								Valores representativos de deuda		Participaciones en Fondos de Inversión (b)	Participaciones en el capital (c)
		Del cual		IFM total	Del cual		AAPP total	Del cual		Del cual			
		Total	Euros		Euros	Euros		Otros sectores residentes total	Euros	Total (a)	Euros		
				1=2+10+			2=4+6+8						
12	220,4	87,3	79,6	60,6	56,8	0,0	0,0	26,6	22,7	109,2	107,5	-	23,8
13	202,8	79,6	73,3	56,3	53,3	0,0	0,0	23,3	19,9	95,4	94,1	-	27,8
14	208,6	88,4	81,1	67,5	64,1	0,0	0,0	20,9	16,9	89,7	88,1	0,4	30,1
15	211,9	101,6	93,0	76,9	72,6	0,0	0,0	24,7	20,4	76,3	74,8	0,4	33,7
16	211,3	106,8	97,3	76,1	71,0	0,0	0,0	30,7	26,3	70,3	69,0	0,4	33,7
17	227,3	113,9	102,2	77,2	71,0	0,1	0,1	36,7	31,1	75,8	74,9	0,7	37,0
17 Ene	213,9	101,2	91,7	74,2	68,7	0,0	0,0	27,0	23,0	78,4	77,2	0,5	33,8
Feb	217,4	105,5	95,4	77,2	71,4	0,1	0,1	28,2	23,9	76,6	75,3	0,6	34,7
Mar	227,3	113,1	101,0	80,6	73,3	0,1	0,1	32,4	27,6	78,2	76,8	0,5	35,6
Abr	226,5	113,0	101,9	81,6	75,2	0,1	0,1	31,4	26,7	77,3	76,0	0,6	35,6
May	219,4	106,6	95,7	74,8	68,4	0,1	0,1	31,8	27,2	78,5	77,3	0,6	33,7
Jun	222,6	109,9	98,9	75,5	69,1	0,1	0,1	34,3	29,8	77,0	75,9	0,7	35,0
Jul	224,0	114,6	102,6	81,0	74,6	0,1	0,1	33,5	27,9	75,0	73,9	0,8	33,7
Ago	214,1	106,3	95,3	74,1	67,8	0,1	0,1	32,1	27,4	73,6	72,5	0,8	33,5
Sep	222,6	111,6	100,3	74,8	68,4	0,2	0,2	36,7	31,7	75,7	74,6	0,8	34,5
Oct	224,0	113,8	102,5	81,6	74,9	0,1	0,1	32,1	27,5	73,9	72,7	0,8	35,5
Nov	229,2	114,6	103,3	79,9	73,8	0,1	0,1	34,6	29,5	77,4	76,3	0,8	36,3
Dic	227,3	113,9	102,2	77,2	71,0	0,1	0,1	36,7	31,1	75,8	74,9	0,7	37,0
18 Ene	235,2	115,4	104,0	80,1	74,0	0,1	0,1	35,2	30,0	81,3	80,4	0,9	37,5
Feb	241,5	116,9	105,5	82,0	75,8	0,1	0,1	34,7	29,5	87,1	84,7	1,0	36,5
Mar	247,6	123,5	111,4	86,7	80,2	0,1	0,1	36,7	31,1	88,8	86,2	1,0	34,3
Abr	239,8	114,4	103,1	79,5	73,4	0,1	0,1	34,8	29,6	89,5	87,3	0,9	35,0
May	239,6	120,3	109,2	80,8	74,8	0,1	0,1	39,3	34,3	84,2	82,0	1,1	34,0
Jun	241,8	123,0	110,7	84,5	77,6	0,1	0,1	38,4	33,0	84,5	81,1	0,9	33,4

Véanse notas al final del capítulo

6. INSTITUCIONES FINANCIERAS MONETARIAS
A) Balance según los estados de la zona del euro

6.6 Activo. Residentes en otros países de la zona euro: detalle de valores representativos de deuda

mm de euros

	Total	Del cual		IFM			AAPP		Otros sectores residentes		
		Euros	Total	Del cual		Total	Del cual		Total	Del cual	
				Euros	Hasta dos años		Euros	Euros		Total	Euros
12	109,2	107,5	5,6	5,5	0,9	54,5	54,3	49,2	47,7		
13	95,4	94,1	7,6	7,5	3,3	45,0	44,9	42,8	41,8		
14	89,7	88,1	6,9	6,7	2,4	58,4	58,1	24,4	23,2		
15	76,3	74,8	4,2	3,9	0,3	60,2	59,9	12,0	10,9		
16	70,3	69,0	4,5	4,2	0,4	53,7	53,4	12,1	11,4		
17	75,8	74,9	5,4	5,1	0,4	60,6	60,4	9,8	9,3		
17 Ene	78,4	77,2	4,4	4,2	0,5	61,3	61,0	12,6	12,0		
Feb	76,6	75,3	5,0	4,8	0,4	58,7	58,4	12,8	12,1		
Mar	78,2	76,8	5,6	5,4	0,7	59,7	59,4	12,9	12,0		
Abr	77,3	76,0	5,3	5,1	0,7	59,2	59,0	12,7	12,0		
May	78,5	77,3	4,6	4,4	0,6	64,0	63,8	9,8	9,1		
Jun	77,0	75,9	5,5	5,3	0,5	58,2	58,0	13,3	12,7		
Jul	75,0	73,9	5,3	5,1	0,6	56,7	56,5	12,9	12,2		
Ago	73,6	72,5	4,5	4,3	0,6	60,0	59,8	9,1	8,4		
Sep	75,7	74,6	4,1	3,9	0,5	60,3	60,0	11,3	10,7		
Oct	73,9	72,7	3,9	3,7	0,6	59,8	59,6	10,2	9,4		
Nov	77,4	76,3	2,8	2,6	0,5	62,7	62,5	11,9	11,3		
Dic	75,8	74,9	5,4	5,1	0,4	60,6	60,4	9,8	9,3		
18 Ene	81,3	80,4	3,5	3,3	0,1	65,8	65,6	12,0	11,5		
Feb	87,1	84,7	4,1	3,6	0,1	68,7	68,5	14,2	12,5		
Mar	88,8	86,2	5,2	4,6	0,2	70,1	69,9	13,5	11,7		
Abr	89,5	87,3	5,1	4,8	0,2	70,0	69,8	14,3	12,7		
May	84,2	82,0	5,0	4,8	0,2	65,1	64,8	14,1	12,4		
Jun	84,5	81,1	4,5	4,2	0,2	63,7	63,4	16,3	13,4		

6. INSTITUCIONES FINANCIERAS MONETARIAS
A) Balance según los estados de la zona del euro

6.7 Activo. Resto del mundo

mm de euros

	Total 1=3+5+7	Del cual		Préstamos y créditos		Valores representativos de deuda		Participaciones en Fondos de Inversión (a) 7	Participaciones en el capital (b) 8
		Euros 2	Total 3	Euros 4	Total 5	Euros 6	Total 7		
12	256,1	120,1	148,7	110,9	58,3	9,3	-	67,5	
13	204,6	69,3	105,2	63,4	49,1	5,9	-	64,6	
14	209,6	49,5	87,7	44,6	50,7	4,9	0,4	70,8	
15	249,0	63,9	91,7	36,1	81,1	27,8	0,7	75,5	
16	274,6	80,6	91,3	32,7	106,4	47,9	0,7	76,1	
17	274,9	86,5	95,0	34,2	102,8	52,3	0,9	76,1	
17 Ene	271,2	80,3	90,9	32,7	103,9	47,6	0,7	75,7	
Feb	275,5	83,3	92,6	34,5	106,0	48,8	0,8	76,0	
Mar	280,3	85,9	95,2	35,5	107,0	50,3	0,8	77,3	
Abr	271,9	82,3	90,3	32,7	104,6	49,6	0,9	76,1	
May	270,9	84,1	90,3	34,1	103,2	50,0	0,8	76,6	
Jun	271,2	84,2	91,5	33,4	102,4	50,7	0,8	76,6	
Jul	271,0	85,9	92,7	34,7	101,3	51,2	0,8	76,2	
Ago	268,1	83,8	90,4	32,8	100,5	51,0	0,8	76,5	
Sep	266,5	81,9	87,3	31,1	102,0	50,8	1,0	76,2	
Oct	272,0	84,2	91,1	32,9	104,1	51,3	0,9	75,9	
Nov	270,6	83,0	88,7	31,9	104,1	51,2	0,9	76,9	
Dic	274,9	86,5	95,0	34,2	102,8	52,3	0,9	76,1	
18 Ene	271,4	88,0	93,2	35,2	101,0	52,8	0,9	76,2	
Feb	273,8	88,0	93,9	34,9	101,7	53,1	0,8	77,3	
Mar	276,0	86,4	96,5	33,5	101,4	52,8	0,9	77,1	
Abr	277,0	83,8	96,1	31,3	102,9	52,5	0,9	77,1	
May	282,9	86,1	97,9	32,6	107,1	53,5	0,9	77,0	
Jun	290,8	86,6	104,9	32,7	107,6	53,9	0,9	77,6	

6. INSTITUCIONES FINANCIERAS MONETARIAS
A) Balance según los estados de la zona del euro

6.8 Pasivo. Depósitos de los residentes en España: por sectores y por instrumentos de los depósitos de las Otras Administraciones Públicas

mm de euros

	Por sectores							Otras Administraciones Públicas: por instrumentos							
	Total 1=3+5a7	Del cual		IFM		AAPP		Otros sectores residentes 7	Del cual		A la vista 10	Del cual		Con preaviso 13	Cesiones temporales 14
		Euros 2	Total 3	Euros 4	Admin. Central 5	Otras Adm. Públicas 6=8	Total 8=10+11+13+14		Euros 9	A plazo total 11		Hasta dos años 12			
													Del cual		
12	2 192,5	2 184,7	646,5	642,4	48,9	29,3	1 467,8	29,3	55,9	24,2	4,7	4,4	-	0,4	
13	1 910,9	1 906,0	413,1	409,6	34,8	30,8	1 432,2	30,8	59,9	23,3	7,1	6,5	-	0,5	
14	1 812,4	1 778,2	332,1	325,5	42,7	33,5	1 404,1	33,5	33,5	26,2	6,8	6,0	-	0,5	
15	1 784,1	1 746,8	334,4	326,1	40,9	36,3	1 372,5	36,3	36,2	29,7	6,4	5,5	-	0,2	
16	1 789,8	1 751,6	346,6	336,4	30,9	41,3	1 371,0	41,3	41,3	35,4	5,8	4,9	-	0,1	
17	1 862,8	1 838,2	443,6	436,4	36,4	47,6	1 335,3	47,6	47,6	41,8	5,7	4,9	-	0,1	
17 Ene	1 755,9	1 720,2	331,7	323,8	24,8	42,3	1 357,1	42,3	42,3	36,2	5,9	5,1	-	0,1	
Feb	1 755,9	1 719,4	329,4	320,5	35,4	41,8	1 349,5	41,8	41,8	35,8	5,8	4,9	-	0,2	
Mar	1 807,2	1 769,1	361,1	351,8	41,7	40,9	1 363,4	40,9	40,9	34,7	6,0	5,2	-	0,2	
Abr	1 806,2	1 772,0	354,1	346,8	63,0	42,7	1 346,5	42,7	42,7	37,0	5,5	4,7	-	0,2	
May	1 809,6	1 776,4	374,4	367,1	41,2	44,4	1 349,7	44,4	44,4	38,9	5,4	4,5	-	0,2	
Jun	1 846,0	1 810,9	398,4	390,2	42,1	44,6	1 361,1	44,6	44,6	39,6	4,9	4,0	-	0,1	
Jul	1 832,2	1 798,7	400,7	393,7	31,0	51,5	1 349,1	51,5	51,5	46,7	4,8	3,9	-	0,0	
Ago	1 839,7	1 805,8	409,4	402,6	31,3	51,7	1 347,4	51,7	51,7	46,8	4,8	4,2	-	0,1	
Sep	1 850,2	1 816,7	416,4	408,8	35,6	51,5	1 346,8	51,5	51,5	46,6	4,8	3,9	-	0,1	
Oct	1 852,6	1 821,6	429,4	424,0	33,7	57,2	1 332,4	57,2	57,2	50,9	6,1	5,1	-	0,2	
Nov	1 851,2	1 826,7	432,2	426,4	34,5	60,7	1 323,8	60,7	60,7	54,4	6,1	5,6	-	0,2	
Dic	1 862,8	1 838,2	443,6	436,4	36,4	47,6	1 335,3	47,6	47,6	41,8	5,7	4,9	-	0,1	
18 Ene	1 820,2	1 797,8	424,4	419,3	32,1	45,9	1 318,0	45,9	45,9	40,9	4,9	4,0	-	0,1	
Feb	1 817,4	1 794,8	412,6	408,0	49,1	46,3	1 309,6	46,3	46,3	41,1	5,1	4,3	-	0,1	
Mar	1 857,0	1 835,4	441,3	435,6	47,5	47,0	1 321,4	47,0	47,0	41,7	5,2	4,4	-	0,1	
Abr	1 841,9	1 822,1	439,2	435,0	43,5	48,6	1 310,6	48,6	48,6	43,4	5,2	4,4	-	0,1	
May	1 856,8	1 836,7	440,1	435,7	42,6	48,8	1 325,4	48,8	48,8	43,5	5,3	4,5	-	0,1	
Jun	1 859,3	1 839,3	424,1	419,8	35,0	53,5	1 346,7	53,5	53,5	48,0	5,4	4,6	-	0,1	

6. INSTITUCIONES FINANCIERAS MONETARIAS
A) Balance según los estados de la zona del euro

6.9 Pasivo. Depósitos de los residentes en España: detalle de otros sectores residentes

mm de euros

	Total	Depósitos en euros							Depósitos en monedas distintas del euro						
		Total	A la vista	A plazo total	Del cual		Con preaviso	Cesiones temporales	Total	A la vista	A plazo total	Del cual		Con preaviso	Cesiones temporales
					Hasta dos años							A plazo total	Hasta dos años		
1=2+8	2=3+4+6+7	3	4	5	6	7	8=9+10+12+13	9	10	11	12	13			
12	1 467,8	1 437,6	465,9	911,9	457,7	0,0	59,8	30,2	5,9	24,3	7,1	-	-		
13	1 432,2	1 401,8	490,1	847,7	410,8	0,1	63,9	30,4	8,5	21,9	5,3	-	-		
14	1 404,1	1 376,6	550,0	767,3	372,6	0,1	59,2	27,5	8,7	18,7	4,8	-	0,0		
15	1 372,5	1 343,6	637,3	664,7	352,0	0,1	41,6	28,9	11,6	17,3	4,5	-	-		
16	1 371,0	1 343,1	743,1	567,7	305,0	0,1	32,2	27,9	11,2	16,7	8,2	-	-		
17	1 335,3	1 317,8	848,3	441,6	218,6	0,1	27,8	17,5	11,0	6,4	4,7	-	-		
17 Ene	1 357,1	1 329,4	748,6	553,3	292,9	0,1	27,5	27,6	11,4	16,3	7,9	-	-		
Feb	1 349,5	1 321,8	753,9	540,5	283,7	0,1	27,4	27,6	10,9	16,7	8,2	-	-		
Mar	1 363,4	1 334,8	772,9	530,6	274,1	0,1	31,2	28,7	12,3	16,4	7,9	-	-		
Abr	1 346,5	1 319,5	774,0	518,2	264,5	0,1	27,2	27,0	11,8	15,2	7,6	-	-		
May	1 349,7	1 323,7	789,5	505,9	255,7	0,1	28,2	26,0	10,8	15,2	7,7	-	-		
Jun	1 361,1	1 334,0	811,4	494,2	248,3	0,1	28,3	27,1	11,9	15,2	7,9	-	-		
Jul	1 349,1	1 322,6	806,5	490,0	244,2	0,1	26,0	26,5	11,4	15,1	8,1	-	-		
Ago	1 347,4	1 320,3	811,6	484,2	241,1	0,1	24,5	27,1	11,6	15,5	8,6	-	-		
Sep	1 346,8	1 320,8	821,7	475,1	235,4	0,1	24,0	26,1	11,0	15,1	8,1	-	-		
Oct	1 332,4	1 306,7	820,7	459,2	228,1	0,1	26,7	25,7	11,1	14,6	6,7	-	-		
Nov	1 323,8	1 305,1	831,9	444,6	220,6	0,1	28,5	18,7	11,3	7,4	5,4	-	-		
Dic	1 335,3	1 317,8	848,3	441,6	218,6	0,1	27,8	17,5	11,0	6,4	4,7	-	-		
18 Ene	1 318,0	1 300,6	845,4	432,7	211,1	0,1	22,4	17,4	11,0	6,4	4,6	-	-		
Feb	1 309,6	1 291,5	845,2	422,2	203,7	0,1	24,0	18,1	11,4	6,8	4,9	-	-		
Mar	1 321,4	1 305,4	861,7	417,5	201,6	0,1	26,1	16,0	11,0	5,0	4,7	-	-		
Abr	1 310,6	1 295,0	858,8	411,9	197,5	0,1	24,3	15,6	10,3	5,3	4,9	-	-		
May	1 325,4	1 309,7	875,7	408,3	194,8	0,1	25,7	15,7	10,5	5,2	4,8	-	-		
Jun P	1 346,7	1 331,0	908,1	400,6	191,8	0,1	22,2	15,7	10,2	5,5	5,1	-	-		

6. INSTITUCIONES FINANCIERAS MONETARIAS
A) Balance según los estados de la zona del euro

6.10 Pasivo. Depósitos de residentes en otros países de la zona euro: por sectores y por instrumentos de las Otras Administraciones Públicas

mm de euros

	Por sectores							Otras Administraciones Públicas: por instrumentos										
	Total	Del cual		IFM		AAPP		Otros sectores residentes (a)	Total	Del cual		A la vista	Del cual		Con preaviso	Cesiones temporales		
		Euros		Total	Euros	Adminis tración Central	Otras Admi- nistraciones Públicas			Euros	Euros		A plazo total	Hasta dos años				
1=3+5a7	2	3	4	5	6=8	7	8=10+11+13+14	9	10	11	12	13	14					
12	497,7	486,4	463,9	455,2	4,3	0,0	29,5	0,0	0,0	0,0	-	-	-	-				
13	383,4	372,4	345,9	337,6	0,2	0,0	37,3	0,0	0,0	0,0	-	-	-	-				
14	397,2	379,0	352,4	338,3	3,9	0,0	41,0	0,0	0,0	0,0	-	-	-	-				
15	442,4	424,3	397,1	382,8	2,0	0,0	43,4	0,0	0,0	0,0	-	-	-	-				
16	498,5	483,5	457,6	447,4	0,0	0,0	40,9	0,0	0,0	0,0	-	-	-	-				
17	539,4	523,2	507,2	496,1	0,0	0,0	32,2	0,0	0,0	0,0	-	-	-	-				
17 Ene	521,3	503,6	477,8	466,3	0,0	0,0	43,5	0,0	0,0	0,0	-	-	-	-				
Feb	534,5	517,5	494,5	483,4	0,0	0,0	40,0	0,0	0,0	0,0	-	-	-	-				
Mar	545,3	526,8	508,3	496,2	0,0	0,0	37,0	0,0	0,0	0,0	-	-	-	-				
Abr	537,5	519,0	499,5	488,4	0,0	0,0	37,9	0,0	0,0	0,0	-	-	-	-				
May	542,0	523,6	505,5	493,5	0,0	0,0	36,5	0,0	0,0	0,0	-	-	-	-				
Jun	536,3	517,3	503,2	491,5	0,0	0,0	33,1	0,0	0,0	0,0	-	-	-	-				
Jul	544,8	525,9	513,3	501,3	0,1	0,0	31,4	0,0	0,0	0,0	-	-	-	-				
Ago	536,3	518,3	505,7	494,0	0,2	0,0	30,4	0,0	0,0	0,0	-	-	-	-				
Sep	536,6	517,5	500,3	487,7	0,2	0,0	36,0	0,0	0,0	0,0	-	-	-	-				
Oct	542,3	522,3	502,8	489,0	0,2	0,0	39,2	0,0	0,0	0,0	-	-	-	-				
Nov	537,7	520,4	506,2	493,2	0,0	0,0	31,5	0,0	0,0	0,0	-	-	-	-				
Dic	539,4	523,2	507,2	496,1	0,0	0,0	32,2	0,0	0,0	0,0	-	-	-	-				
18 Ene	556,3	540,7	524,5	513,0	0,0	0,0	31,8	0,0	0,0	0,0	-	-	-	-				
Feb	563,3	545,3	531,7	518,9	0,0	0,0	31,6	0,0	0,0	0,0	-	-	-	-				
Mar	548,1	530,4	514,5	502,7	0,0	0,0	33,6	0,0	0,0	0,0	-	-	-	-				
Abr	544,2	524,5	514,1	500,3	0,0	0,0	30,1	0,0	0,0	0,0	-	-	-	-				
May	551,3	532,1	520,8	507,2	0,0	0,0	30,5	0,0	0,0	0,0	-	-	-	-				
Jun P	549,7	529,9	517,7	505,2	0,0	0,0	32,0	0,0	0,0	0,0	-	-	-	-				

Véanse notas al final del capítulo

6. INSTITUCIONES FINANCIERAS MONETARIAS
A) Balance según los estados de la zona del euro

6.11 Pasivo. Depósitos de residentes en otros países de la zona euro: detalle de otros sectores residentes

mm de euros

	Total	Depósitos en euros						Depósitos en monedas distintas del euro					
		Total	A la vista	Del cual		Con preaviso	Cesiones temporales	Total	A la vista	Del cual		Con preaviso	Cesiones temporales
				A plazo total	Hasta dos años					A plazo total	Hasta dos años		
1=2+8	2=4+6+7+	3	4	5	6	7	8=+12+13	9	10	11	12	13	
12	29,5	26,9	3,6	18,1	9,1	0,3	4,8	2,6	0,2	2,4	0,9	-	-
13	37,3	34,6	4,8	19,5	12,3	0,3	10,0	2,7	0,3	2,4	0,8	0,0	-
14	41,0	36,8	5,3	19,9	12,2	0,2	11,3	4,2	0,3	3,9	1,9	0,0	-
15	43,4	39,4	5,6	18,3	11,5	0,2	15,4	3,9	0,3	3,6	1,9	0,0	-
16	40,9	36,1	9,6	15,6	9,8	0,2	10,7	4,8	0,6	3,9	1,9	0,0	0,3
17	32,2	27,1	9,1	13,2	6,7	0,1	4,7	5,1	0,3	4,6	3,3	0,0	0,2
17 Ene	43,5	37,3	9,9	15,9	10,1	0,2	11,3	6,2	0,5	5,4	2,7	0,0	0,4
Feb	40,0	34,1	10,7	15,0	9,7	0,2	8,2	5,9	0,5	5,1	2,4	0,0	0,3
Mar	37,0	30,5	11,1	14,1	8,9	0,2	5,2	6,4	0,4	5,9	3,1	0,0	0,1
Abr	37,9	30,7	10,4	14,4	9,2	0,2	5,7	7,3	0,4	6,7	3,9	0,0	0,1
May	36,5	30,1	9,6	14,6	9,4	0,1	5,7	6,4	0,4	5,8	3,1	0,0	0,1
Jun	33,1	25,8	10,0	13,4	8,1	0,1	2,2	7,3	0,4	6,8	4,0	0,0	0,1
Jul	31,4	24,5	9,9	13,7	8,5	0,1	0,8	6,9	0,4	6,3	3,5	0,0	0,2
Ago	30,4	24,1	9,6	13,8	8,7	0,1	0,6	6,3	0,3	5,8	3,0	0,0	0,2
Sep	36,0	29,6	10,5	14,3	9,2	0,1	4,7	6,4	0,4	5,9	3,0	0,0	0,2
Oct	39,2	33,1	9,4	13,9	8,8	0,1	9,7	6,1	0,4	5,5	2,5	0,0	0,2
Nov	31,5	27,1	10,5	11,1	6,5	0,1	5,5	4,4	0,3	3,9	2,5	0,0	0,2
Dic	32,2	27,1	9,1	13,2	6,7	0,1	4,7	5,1	0,3	4,6	3,3	0,0	0,2
18 Ene	31,8	27,6	9,2	14,9	8,5	0,1	3,4	4,2	0,4	3,6	2,2	0,0	0,2
Feb	31,6	26,4	9,4	14,1	7,7	0,1	2,7	5,2	0,5	4,5	3,2	0,0	0,2
Mar	33,6	27,7	9,7	14,9	8,0	0,1	3,0	5,9	0,4	5,3	2,5	0,0	0,1
Abr	30,1	24,2	8,6	15,1	8,4	0,1	0,3	5,9	0,4	5,3	2,5	0,0	0,2
May	30,5	24,9	9,4	14,3	7,6	0,1	1,0	5,6	0,4	5,0	2,2	0,0	0,2
Jun P	32,0	24,7	9,5	14,6	8,1	0,1	0,4	7,3	0,4	6,7	3,9	0,0	0,2

6. INSTITUCIONES FINANCIERAS MONETARIAS
A) Balance según los estados de la zona del euro

6.12 Pasivo. Resto del mundo y rúbricas no clasificadas: total y algunos detalles

mm de euros

	Resto del mundo. Depósitos					Rúbricas no clasificadas (a)						
	Total	Del cual		Vista, a plazo y con preaviso	Del cual	Cesiones temporales	Total	Del cual			Capital y Reservas	Otros pasivos
		Euros	Hasta 2 años					Total	Del cual			
									Euros	Hasta 2 años		
1=3+5	2	3	4	5	6	7	8	9	10	11		
12	180,7	141,1	160,8	93,0	19,8	1 255,4	394,3	380,6	67,5	427,3	330,4	
13	138,6	108,6	101,9	62,1	36,7	1 093,8	297,4	288,8	21,0	450,0	238,4	
14	115,9	78,3	89,6	64,6	26,3	1 002,2	260,1	249,7	30,5	363,8	256,2	
15	111,8	71,8	92,4	68,3	19,4	929,7	232,5	220,5	30,8	342,6	225,4	
16	114,2	75,0	92,5	67,8	21,7	896,0	207,6	196,8	28,4	334,5	219,5	
17	113,4	76,8	89,4	65,5	24,0	895,4	227,5	202,0	31,5	325,8	202,3	
17 Ene	107,8	70,5	89,7	64,8	18,1	887,4	196,8	186,5	27,9	334,6	223,6	
Feb	109,5	70,7	89,1	64,3	20,4	882,0	197,7	187,2	27,5	336,9	214,8	
Mar	111,5	72,9	89,0	62,8	22,6	867,1	192,8	181,9	27,1	334,3	206,9	
Abr	105,6	66,7	89,0	63,6	16,6	870,5	196,9	184,7	27,5	332,9	206,4	
May	104,5	69,2	87,9	62,5	16,5	867,4	197,1	185,7	26,2	332,7	203,1	
Jun	110,7	72,9	88,9	63,9	21,8	859,6	196,3	184,8	27,2	321,7	205,9	
Jul	107,6	72,5	86,3	61,3	21,3	874,7	194,5	183,3	23,7	335,2	208,6	
Ago	104,5	70,3	86,3	61,4	18,2	874,6	194,9	182,7	24,9	335,0	208,5	
Sep	110,2	74,8	87,8	63,1	22,5	874,5	199,6	184,1	28,6	333,6	204,8	
Oct	115,4	79,1	88,7	63,9	26,7	882,4	202,9	183,9	27,7	333,6	209,0	
Nov	113,9	75,8	86,6	63,1	27,3	910,4	229,3	203,2	34,9	332,9	211,5	
Dic	113,4	76,8	89,4	65,5	24,0	895,4	227,5	202,0	31,5	325,8	202,3	
18 Ene	102,9	69,6	84,5	59,8	18,4	906,1	226,1	200,8	31,9	329,1	213,9	
Feb	106,1	69,3	87,6	63,1	18,5	891,3	227,6	200,3	33,8	329,7	196,9	
Mar	112,2	72,6	92,5	68,0	19,7	883,8	231,2	204,1	34,3	318,8	194,8	
Abr	105,0	64,1	88,8	64,4	16,1	885,8	231,0	200,6	33,3	318,5	197,0	
May	110,1	67,4	89,5	65,1	20,6	890,3	227,1	198,2	29,5	318,4	205,0	
Jun P	120,4	74,6	95,6	73,2	24,8	886,8	223,6	194,3	28,0	317,0	205,1	

(a) Pasivos excepto depósitos y participaciones de Fondos Monetarios.

NOTAS A LOS CUADROS DEL CAPÍTULO 6. INSTITUCIONES FINANCIERAS MONETARIAS

Algunas rúbricas de los balances de las instituciones financieras monetarias según los estados de la zona del euro, que se publican en los capítulos 6 y 8 del Boletín Estadístico, registran cambios en diciembre de 2014 debido a la entrada en vigor de una nueva regulación contable. Estas modificaciones afectan exclusivamente a la forma de presentación de parte de la información y no inciden ni en las rúbricas de créditos y depósitos ni reflejan ningún cambio patrimonial en los balances de las entidades.

En concreto, la entrada en vigor de la Circular 5/2014, de 28 de noviembre, del Banco de España, por la que se modifica la Circular 4/2004, de 22 de diciembre, a entidades de crédito, sobre normas de información financiera pública y reservada, y modelos de estados financieros, y que incorpora los requerimientos estadísticos que fija la regulación del Banco Central Europeo¹, da lugar a un cambio en la presentación de algunas rúbricas del balance de los estados de la zona del euro. Este cambio supone que, a partir de diciembre de 2014, que son los datos que ahora se publican, y salvo los préstamos y depósitos, que siguen presentándose por el principal, el resto de rúbricas comienzan a difundirse según su valor en libros, avanzando así en el proceso de armonización con la información que se recoge con fines supervisores. Esto implica que, desde esa fecha, rúbricas como las "Acciones y participaciones" del activo se presentan neteadas de sus correcciones de valoración, y, a su vez, estas correcciones dejan de llevarse a la rúbrica de "Capital y reservas", como ocurría hasta ahora (véanse cuadros 6.2 y 6.3). Este cambio explica el grueso de la variación que se observa en diciembre de 2014 en el tamaño del balance total y en el de algunos componentes, como la cifra de acciones y participaciones o la de capital y reservas.

Cuadro 6.1

- a. Véase detalle en los cuadros 6.3 y 6.4.
- b. Véase detalle en los cuadros 6.5 y 6.6.
- c. Véase detalle en el cuadro 6.7.
- d. Hasta noviembre de 2014, incluye sólo participaciones en FMM, desde diciembre de 2014 incluye participaciones en fondos de inversión.
- e. Hasta noviembre de 2014, incluye participaciones en el capital y participaciones en fondos de inversión que no son FMM, desde diciembre de 2014 incluye participaciones en el capital.

Cuadro 6.2

- a. Columna que tiene desarrollo en el cuadro 6.12.
- b. Columna que tiene desarrollo en el cuadro 6.10

Cuadro 6.3

- a. Columna que tiene desarrollo en el cuadro 6.4.
- b. Hasta noviembre de 2014, incluye sólo participaciones en FMM, desde diciembre de 2014 incluye participaciones en fondos de inversión.
- c. Hasta noviembre de 2014, incluye participaciones en el capital y participaciones en fondos de inversión que no son FMM, desde diciembre de 2014 incluye participaciones en el capital.

Cuadro 6.5

- a. Columna que tiene desarrollo en el cuadro 6.6.
- b. Hasta noviembre de 2014, incluye sólo participaciones en FMM, desde diciembre de 2014 incluye participaciones en fondos de inversión.
- c. Hasta noviembre de 2014, incluye participaciones en el capital y participaciones en fondos de inversión que no son FMM, desde diciembre de 2014 incluye participaciones en el capital.

Cuadro 6.7

- a. Hasta noviembre de 2014, incluye sólo participaciones en FMM, desde diciembre de 2014 incluye participaciones en fondos de inversión.
- b. Hasta noviembre de 2014, incluye participaciones en el capital y participaciones en fondos de inversión que no son FMM, desde diciembre de 2014 incluye participaciones en el capital.

Cuadro 6.10

- a. Columna que tiene desarrollo en el cuadro 6.11.

¹ Reglamento (UE) nº 1071/2013 del Banco Central Europeo relativo al balance del sector de las instituciones financieras monetarias, de 24 de septiembre de 2013

CAPÍTULO 7 BANCO DE ESPAÑA

7. BANCO DE ESPAÑA

7.A Balance

Datos referidos a Junio de 2018

Millones de euros

	Serie en cuadro y columna/ Time series in table and column			
ACTIVO				ASSETS
1 A. RESIDENTES EN ESPAÑA	7.1/2	459 992	1 A. DOMESTIC	
2 2. Préstamos y créditos	7.3/2	169 294	2 2. Loans	
3 2e. Del cual: euros	7.3/3	168 351	3 2e. Of which: euro	
4 IFM	7.3/4	169 110	4 MFIs	
5 2e. Del cual: euros	7.3/5	168 166	5 2e. Of which: euro	
6 Administraciones Públicas	7.3/6	-	6 General government	
7 2e. Del cual: euros	7.3/7	-	7 2e. Of which: euro	
8 Otros sectores residentes	7.3/8	184	8 Other resident sectors	
9 2e. Del cual: euros	7.3/9	184	9 2e. Of which: euro	
10 3. Valores representativos de deuda	7.3/10	290 625	10 3. Debt securities	
11 3e. Del cual: euros	7.3/11	290 625	11 3e. Of which: euro	
12 IFM	7.4/3	21 712	12 MFIs	
13 3e. Del cual: euros	7.4/4	21 712	13 3e. Of which: euro	
14 Administraciones Públicas	7.4/6	243 971	14 General government	
15 3e. Del cual: euros	7.4/7	243 971	15 3e. Of which: euro	
16 Otros residentes	7.4/8	24 942	16 Other resident sectors	
17 3e. Del cual: euros	7.4/9	24 942	17 3e. Of which: euro	
18 5. Participaciones en el capital	7.3/13	72	18 5. Equity	
19 IFM	-	-	19 MFIs	
20 Otros sectores residentes	-	72	20 Other resident sectors	
21 B. RESIDENTES EN OTROS PAÍSES DE LA ZONA DEL EURO	7.1/3	27 419	21 B. OTHER EURO AREA COUNTRIES	
22 2. Préstamos y créditos	7.5/2	5 127	22 2. Loans	
23 2e. Del cual: euros	7.5/3	5 124	23 2e. Of which: euro	
24 IFM	7.5/4	5 127	24 MFIs	
25 2e. Del cual: euros	7.5/5	5 124	25 2e. Of which: euro	
26 Administraciones Públicas	7.5/6	-	26 General government	
27 2e. Del cual: euros	7.5/7	-	27 2e. Of which: euro	
28 Otros residentes	7.5/8	-	28 Other resident sectors	
29 2e. Del cual: euros	7.5/9	-	29 2e. Of which: euro	
30 3. Valores representativos de deuda	7.5/10	20 979	30 3. Debt securities	
31 3e. Del cual: euros	7.5/11	20 933	31 3e. Of which: euro	
32 IFM	7.6/3	1 171	32 MFIs	
33 3e. Del cual: euros	7.6/4	1 125	33 3e. Of which: euro	
34 Administraciones Públicas	7.6/6	15 075	34 General government	
35 3e. Del cual: euros	7.6/7	15 075	35 3e. Of which: euro	
36 Otros residentes	7.6/8	4 733	36 Other resident sectors	
37 3e. Del cual: euros	7.6/9	4 733	37 3e. Of which: euro	
38 4. Participaciones en Fondos de Inversión	7.5/12	-	38 4. Investment fund shares/units	
39 IFM	-	-	39 MFIs	
40 4e. Del cual: euros	-	-	40 4e. Of which: euro	
41 5. Participaciones en el capital	7.5/13	1 313	41 5. Equity	
42 IFM	-	1 313	42 MFIs	
43 Otros sectores residentes	-	-	43 Other resident sectors	
44 C. RESTO DEL MUNDO	7.1/4	94 067	44 C. REST OF THE WORLD	
45 2. Préstamos y créditos	7.11/3	6 293	45 2. Loans	
46 2e. Del cual: euros	7.11/4	-	46 2e. Of which: euro	
47 3. Valores representativos de deuda	7.11/5	87 749	47 3. Debt securities	
48 3e. Del cual: euros	7.11/6	51 928	48 3e. Of which: euro	
49 5. Participaciones en el capital	7.11/7	25	49 5. Equity	
50 5e. Del cual: euros	-	-	50 5e. Of which: euro	

June 2018 data

7.A Balance sheet

EUR millions

7. BANCO DE ESPAÑA

Véanse notas al final del capítulo./ See notes at the end of the chapter.

Datos referidos a Junio de 2018

Millones de euros

	Serie en cuadro y columna/ Time series in table and column		
ACTIVO (continuación)			ASSETS (continued)
51 D. SIN CLASIFICAR.	7.1/5	140 503	51 D. UNCLASSIFIED
52 1. Efectivo (todas las monedas)	7.1/10	0	52 1. Cash (all currencies)
53 1e. Del cual: euros	-	-	53 1e. Of which: euro
54 6. Activo fijo	7.1/11	278	54 6. Fixed assets
55 7. Otros activos	7.1/12	140 224	55 7. Remaining assets
56 7e. Del cual: euros	-	-	56 7e. Of which: euro
57 7.1. Oro y derechos en oro	7.11/9	9 718	57 7.1. Gold & gold receivable
58 7.2. Tenencias de DEG	7.11/10	3 380	58 7.2. SDRs holdings
59 7.3. Posición de reserva y otros activos en el FMI	7.11/11	1 898	59 7.3. Reserve position in the IMF and other assets vis-a-vis IMF
60 7.4. Resto de activos	7.11/12	125 228	60 7.4. Rest of assets
61 TOTAL ACTIVO.	7.1/1	721 980	61 TOTAL ASSETS
62 e. euros	7.1/13	538 624	62 e. euro
63 x. Monedas distintas del euro	7.1/14	58 128	63 x. Other currencies
64 n/c Sin clasificar	7.1/15	125 228	64 n/c Unclassified
PRO MEMORIA:			PRO MEMORIA:
65 Activos en euros frente al resto del mundo (46+48+50)	7.11/2	51 928	65 Claims on rest of the world in euro (46+48+50)
66 Activos en monedas distintas del euro frente a residentes en otros países de la zona euro (22-23+30-31+38-40)	7.5/14	48	66 Claims on residents in other euro area countries in foreign currencies (22-23+30-31+38-40)
67 Activos de reserva	16.25/1	59 227	67 Reserve assets
68 TOTAL (65 a 67)	111 203	68 TOTAL (65 a 67)

June 2018 data

7.A Balance sheet

EUR millions

7. BANCO DE ESPAÑA

Véanse notas al final del capítulo./ See notes at the end of the chapter.

Datos referidos a Junio de 2018

Millones de euros

	Serie en cuadro y columna/ Time series in table and column		
PASIVO			LIABILITIES
1 A. RESIDENTES EN ESPAÑA	7.2/2	134 537	1 A. DOMESTIC
2 9. Depósitos	7.7/1	134 537	2 9. Deposits
3 9e. Del cual: euros	7.7/2	134 536	3 9e. Of which: euro
4 IFM	7.7/3	110 784	4 MFIs
5 9e. Del cual: euros	7.7/4	110 784	5 9e. Of which in euro
6 Administración Central	7.7/5	19 968	6 Central government
7 9e. Del cual: euros	-	19 968	7 9e. Of which: euro
8 Otras Administraciones Públicas	7.7/6	325	8 Other general government
9 9e. Del cual: euros	7.7/9	325	9 9e. Of which: euro
10 Otros sectores residentes	7.7/7	3 460	10 Other resident sectors
11 9e. Del cual: euros	7.8/2	3 459	11 9e. Of which: euro
12 B. RESIDENTES EN OTROS PAÍSES DE LA ZONA DEL EURO	7.2/3	398 767	12 B. OTHER EURO AREA COUNTRIES
13 9. Depósitos	7.9/1	398 767	13 9. Deposits
14 9e. Del cual: euros	7.9/2	398 767	14 9e. Of which: euro
15 IFM	7.9/3	398 767	15 MFIs
16 9e. Del cual: euros	7.9/4	398 767	16 9e. Of which: euro
17 Administración Central	7.9/5	-	17 Central government
18 9e. Del cual: euros	-	-	18 9e. Of which: euro
19 Otras Administraciones Públicas	7.9/6	-	19 Other general government
20 9e. Del cual: euros	7.9/9	-	20 9e. Of which: euro
21 Otros sectores residentes	7.9/7	-	21 Other resident sectors
22 9e. Del cual: euros	7.10/2	-	22 9e. Of which: euro
23 C. RESTO DEL MUNDO	7.2/4	6 492	23 C. REST OF THE WORLD
24 9. Depósitos	7.12/1	6 492	24 9. Deposits
25 9e. Del cual: euros	7.12/2	3 969	25 9e. Of which: euro
26 D. SIN CLASIFICAR	7.2/5	182 184	26 D. UNCLASSIFIED
27 8. Billetes y monedas (a)	7.2/6	141 094	27 8. Notes and coins (a)
28 11. Valores representativos de deuda	7.2/10	-	28 11. Debt securities issued
29 11e. Del cual: euros	-	-	29 11e. Of which: euro
30 13. Capital y reservas	7.2/11	36 198	30 13. Capital and reserves
31 14. Otros pasivos	7.2/12	4 892	31 14. Remaining liabilities
32 14e. Del cual: euros	7.12/7	-	32 14e. Of which: euro
33 14.1. Del cual: DEG asignados	7.12/8	3 414	33 14.1. Of which: Allocated SDRs
34 TOTAL PASIVO	7.2/1	721 980	34 TOTAL LIABILITIES
35 e euro	7.2/13	678 366	35 e euro
36 x Monedas distintas del euro	7.2/14	5 939	36 x Other currencies
37 s/c Sin clasificar	7.2/15	37 676	37 n/c Unclassified

June 2018 data

7.A Balance sheet

EUR millions

7. BANCO DE ESPAÑA

Véanse notas al final del capítulo./ See notes at the end of the chapter.

7. BANCO DE ESPAÑA

7.3 Activo. Residentes en España

mm de euros

	Préstamos y créditos										Valores representativos de deuda	Participaciones en Fondos de Inversión	Participaciones en el capital	
	Del cual		IFM total	Del cual		AAPP total	Del cual		Otros sectores residentes total	Del cual				
	Total	Euros		Total	Euros		Total	Euros		Total (a)				Euros
	12+13 1=2+10+	2=4+6+8	3=5+7+9	4	5	6	7	8	9	10				11
12	422,1	366,8	364,2	363,7	361,1	2,9	2,9	0,2	0,2	55,3	55,3	-	0,0	
13	255,5	199,5	197,3	197,3	195,2	1,9	1,9	0,2	0,2	56,0	56,0	-	0,0	
14	208,8	147,8	145,0	146,7	143,9	1,0	1,0	0,2	0,2	60,9	60,9	-	0,0	
15	258,2	139,4	135,5	139,2	135,4	-	-	0,2	0,2	118,7	118,7	-	0,0	
16	354,1	151,1	146,2	150,9	146,0	-	-	0,2	0,2	202,9	202,9	-	0,1	
17	449,2	173,3	170,2	173,1	170,1	-	-	0,2	0,2	275,9	275,9	-	0,1	
17 Ene	356,5	147,9	144,6	147,7	144,4	-	-	0,2	0,2	208,6	208,6	-	0,1	
<i>Feb</i>	368,6	151,4	147,2	151,3	147,1	-	-	0,2	0,2	217,1	217,1	-	0,1	
<i>Mar</i>	402,5	177,6	173,2	177,4	173,0	-	-	0,2	0,2	224,9	224,9	-	0,1	
<i>Abr</i>	408,2	176,5	173,3	176,4	173,1	-	-	0,2	0,2	231,6	231,6	-	0,1	
<i>May</i>	413,5	176,5	173,3	176,3	173,1	-	-	0,2	0,2	237,0	237,0	-	0,1	
<i>Jun</i>	419,0	176,0	172,1	175,8	171,9	-	-	0,2	0,2	242,9	242,9	-	0,1	
<i>Jul</i>	420,8	175,1	172,0	174,9	171,8	-	-	0,2	0,2	245,7	245,7	-	0,1	
<i>Ago</i>	426,4	175,1	172,0	174,9	171,9	-	-	0,2	0,2	251,2	251,2	-	0,1	
<i>Sep</i>	432,5	174,9	171,0	174,7	170,8	-	-	0,2	0,2	257,6	257,6	-	0,1	
<i>Oct</i>	436,0	173,5	171,2	173,3	171,0	-	-	0,2	0,2	262,4	262,4	-	0,1	
<i>Nov</i>	442,7	173,2	171,1	173,0	170,9	-	-	0,2	0,2	269,4	269,4	-	0,1	
<i>Dic</i>	449,2	173,3	170,2	173,1	170,1	-	-	0,2	0,2	275,9	275,9	-	0,1	
18 Ene	447,7	171,7	170,1	171,5	170,0	-	-	0,2	0,2	276,0	276,0	-	0,1	
<i>Feb</i>	450,9	171,1	169,9	170,9	169,7	-	-	0,2	0,2	279,8	279,8	-	0,1	
<i>Mar</i>	454,7	171,6	169,8	171,4	169,7	-	-	0,2	0,2	283,0	283,0	-	0,1	
<i>Abr</i>	455,9	170,8	169,9	170,6	169,7	-	-	0,2	0,2	285,0	285,0	-	0,1	
<i>May</i>	459,4	171,1	169,9	171,0	169,7	-	-	0,2	0,2	288,2	288,2	-	0,1	
<i>Jun</i> P	460,0	169,3	168,4	169,1	168,2	-	-	0,2	0,2	290,6	290,6	-	0,1	

Véanse notas al final del capítulo

7. BANCO DE ESPAÑA

7.4 Activo. Residentes en España: detalle de valores representativos de deuda

mm de euros

	Del cual		IFM			AAPP		Otros sectores residentes	
	Total	Euros	Del cual			Del cual		Total	Del cual
			Total	Euros	Hasta dos años	Total	Euros		
1=3+6+8	2=4+7+9	3	4	5	6	7	8	9	
12	55,3	55,3	18,4	18,4	0,5	31,0	31,0	5,9	5,9
13	56,0	56,0	17,0	17,0	0,2	32,2	32,2	6,8	6,8
14	60,9	60,9	16,9	16,9	0,2	35,5	35,5	8,6	8,6
15	118,7	118,7	20,1	20,1	0,1	84,9	84,9	13,8	13,8
16	202,9	202,9	20,8	20,8	-	164,9	164,9	17,3	17,3
17	275,9	275,9	22,2	22,2	-	230,4	230,4	23,3	23,3
17 Ene	208,6	208,6	20,5	20,5	-	169,9	169,9	18,2	18,2
<i>Feb</i>	217,1	217,1	20,8	20,8	-	177,6	177,6	18,8	18,8
<i>Mar</i>	224,9	224,9	20,8	20,8	-	185,3	185,3	18,8	18,8
<i>Abr</i>	231,6	231,6	20,9	20,9	-	191,4	191,4	19,3	19,3
<i>May</i>	237,0	237,0	21,2	21,2	-	195,9	195,9	19,8	19,8
<i>Jun</i>	242,9	242,9	21,6	21,6	-	201,8	201,8	19,5	19,5
<i>Jul</i>	245,7	245,7	21,3	21,3	-	204,4	204,4	20,0	20,0
<i>Ago</i>	251,2	251,2	21,6	21,6	-	209,2	209,2	20,5	20,5
<i>Sep</i>	257,6	257,6	21,5	21,5	-	214,7	214,7	21,4	21,4
<i>Oct</i>	262,4	262,4	21,9	21,9	-	218,6	218,6	21,9	21,9
<i>Nov</i>	269,4	269,4	22,1	22,1	-	224,6	224,6	22,7	22,7
<i>Dic</i>	275,9	275,9	22,2	22,2	-	230,4	230,4	23,3	23,3
18 Ene	276,0	276,0	22,4	22,4	-	229,6	229,6	24,1	24,1
<i>Feb</i>	279,8	279,8	22,3	22,3	-	232,8	232,8	24,7	24,7
<i>Mar</i>	283,0	283,0	22,4	22,4	-	235,5	235,5	25,1	25,1
<i>Abr</i>	285,0	285,0	22,0	22,0	-	237,8	237,8	25,2	25,2
<i>May</i>	288,2	288,2	21,7	21,7	-	240,8	240,8	25,6	25,6
<i>Jun</i> P	290,6	290,6	21,7	21,7	-	244,0	244,0	24,9	24,9

7. BANCO DE ESPAÑA

7.5 Activo. Residentes en otros países de la zona euro

mm de euros

	Total	Préstamos y créditos							Valores representativos de deuda		Participaciones en Fondos de Inversión	Participaciones en el capital	Pro memoria: activos en monedas distintas del euro	
		Del cual		IFM total	Del cual		AAPP total	Del cual		Del cual				
		Total	Euros		Euros	Euros		Otros sectores residentes	Euros	Total (a)				Euros
				2+10+1=12+13			2=4+6+8							
12	47,5	4,8	4,8	4,8	4,8	-	-	-	-	41,6	41,6	-	1,1	0,0
13	38,1	4,8	4,8	4,8	4,8	-	-	-	-	32,2	32,2	-	1,1	0,0
14	35,7	5,1	5,1	5,1	5,1	-	-	-	-	29,2	29,2	-	1,3	0,0
15	30,5	5,1	5,1	5,1	5,1	-	-	-	-	24,1	24,1	-	1,3	0,0
16	23,8	5,1	5,1	5,1	5,1	-	-	-	-	17,3	17,3	-	1,3	0,0
17	25,0	5,1	5,1	5,1	5,1	-	-	-	-	18,6	18,6	-	1,3	0,0
17 Ene	24,0	5,1	5,1	5,1	5,1	-	-	-	-	17,6	17,6	-	1,3	0,0
Feb	24,2	5,1	5,1	5,1	5,1	-	-	-	-	17,7	17,7	-	1,3	0,0
Mar	24,3	5,1	5,1	5,1	5,1	-	-	-	-	17,8	17,8	-	1,3	0,0
Abr	24,4	5,1	5,1	5,1	5,1	-	-	-	-	17,9	17,9	-	1,3	0,0
May	24,4	5,1	5,1	5,1	5,1	-	-	-	-	18,0	18,0	-	1,3	0,0
Jun	24,6	5,1	5,1	5,1	5,1	-	-	-	-	18,2	18,2	-	1,3	0,0
Jul	24,5	5,1	5,1	5,1	5,1	-	-	-	-	18,0	18,0	-	1,3	0,0
Ago	23,8	5,1	5,1	5,1	5,1	-	-	-	-	17,4	17,4	-	1,3	0,0
Sep	24,0	5,1	5,1	5,1	5,1	-	-	-	-	17,5	17,5	-	1,3	0,0
Oct	24,4	5,1	5,1	5,1	5,1	-	-	-	-	17,9	17,9	-	1,3	0,0
Nov	24,9	5,1	5,1	5,1	5,1	-	-	-	-	18,5	18,5	-	1,3	0,0
Dic	25,0	5,1	5,1	5,1	5,1	-	-	-	-	18,6	18,6	-	1,3	0,0
18 Ene	25,4	5,1	5,1	5,1	5,1	-	-	-	-	18,9	18,9	-	1,3	0,0
Feb	25,7	5,1	5,1	5,1	5,1	-	-	-	-	19,3	19,3	-	1,3	0,0
Mar	26,6	5,1	5,1	5,1	5,1	-	-	-	-	20,1	20,1	-	1,3	0,0
Abr	27,1	5,1	5,1	5,1	5,1	-	-	-	-	20,6	20,6	-	1,3	0,0
May	27,4	5,1	5,1	5,1	5,1	-	-	-	-	21,0	20,9	-	1,3	0,0
Jun P	27,4	5,1	5,1	5,1	5,1	-	-	-	-	21,0	20,9	-	1,3	0,0

Véanse notas al final del capítulo

7. BANCO DE ESPAÑA

7.6 Activo. Residentes en otros países de la zona euro: detalle de valores representativos de deuda

mm de euros

	Total	Del cual		IFM			AAPP		Otros sectores residentes		
		Euros	Total	Del cual		Total	Del cual		Total	Del cual	
				Euros	Hasta dos años		Euros	Euros		Euros	
											3
1=3+6+8	2=4+7+9	3	4	5	6	7	8	9			
12	41,6	41,6	0,8	0,8	-	40,8	40,8	-	-	-	
13	32,2	32,2	0,4	0,4	-	31,8	31,8	-	-	-	
14	29,2	29,2	0,2	0,2	-	29,0	29,0	-	-	-	
15	24,1	24,1	0,2	0,2	-	23,9	23,9	-	-	-	
16	17,3	17,3	0,1	0,1	-	15,6	15,6	1,6	1,6	1,6	
17	18,6	18,6	0,1	0,1	-	14,4	14,4	4,1	4,1	4,1	
17 Ene	17,6	17,6	0,1	0,1	-	15,6	15,6	1,8	1,8	1,8	
Feb	17,7	17,7	0,1	0,1	-	15,5	15,5	2,1	2,1	2,1	
Mar	17,8	17,8	0,1	0,1	-	15,4	15,4	2,3	2,3	2,3	
Abr	17,9	17,9	0,1	0,1	-	15,3	15,3	2,6	2,6	2,6	
May	18,0	18,0	0,1	0,1	-	15,1	15,1	2,9	2,9	2,9	
Jun	18,2	18,2	0,1	0,1	-	15,0	15,0	3,1	3,1	3,1	
Jul	18,0	18,0	0,1	0,1	-	14,7	14,7	3,2	3,2	3,2	
Ago	17,4	17,4	0,1	0,1	-	14,0	14,0	3,3	3,3	3,3	
Sep	17,5	17,5	0,1	0,1	-	13,9	13,9	3,5	3,5	3,5	
Oct	17,9	17,9	0,1	0,1	-	14,1	14,1	3,7	3,7	3,7	
Nov	18,5	18,5	0,1	0,1	-	14,4	14,4	4,0	4,0	4,0	
Dic	18,6	18,6	0,1	0,1	-	14,4	14,4	4,1	4,1	4,1	
18 Ene	18,9	18,9	0,1	0,1	-	14,5	14,5	4,3	4,3	4,3	
Feb	19,3	19,3	0,4	0,4	-	14,4	14,4	4,5	4,5	4,5	
Mar	20,1	20,1	0,5	0,5	0,1	15,1	15,1	4,6	4,6	4,6	
Abr	20,6	20,6	0,7	0,6	0,1	15,4	15,4	4,6	4,6	4,6	
May	21,0	20,9	0,9	0,8	0,1	15,4	15,4	4,7	4,7	4,7	
Jun P	21,0	20,9	1,2	1,1	0,1	15,1	15,1	4,7	4,7	4,7	

7. BANCO DE ESPAÑA

7.7 Activo. Resto del mundo y detalle de otros activos

mm de euros

	Resto del mundo							Detalle de otros activos					
	Del cual		Del cual		Valores representativos de deuda Total	Del cual		Resto de instrumentos de patrimonio	Total	Oro y derechos en oro	Tenencias de DEG	Posición de reserva y otros activos frente al FMI	Resto de activos
	Total	Euros	Préstamos y créditos Total	Euros		Euros	Euros						
	1=3+5+7	2	3	4	5	6	7	8=9 a 12	9	10	11	12	
12	21,5	0,8	0,1	-	21,4	0,8	0,0	60,8	11,4	3,1	2,8	43,4	
13	20,4	0,4	0,2	-	20,3	0,4	0,0	69,3	7,9	3,1	2,5	55,9	
14	27,3	0,3	0,5	-	26,8	0,3	0,0	89,9	8,9	3,2	2,2	75,5	
15	57,0	22,4	1,8	-	55,2	22,4	0,0	102,0	8,8	3,5	1,7	87,9	
16	84,3	41,8	1,9	-	82,4	41,8	0,0	117,9	9,9	3,6	1,9	102,5	
17	88,8	47,9	4,0	-	84,7	47,9	0,0	131,7	9,8	3,4	1,6	116,9	
17 Ene	84,7	42,3	2,2	-	82,5	42,3	0,0	119,4	10,2	3,5	1,8	103,9	
<i>Feb</i>	86,1	43,2	1,9	-	84,2	43,2	0,0	120,9	10,7	3,6	1,8	104,9	
<i>Mar</i>	86,3	43,7	2,0	-	84,3	43,7	0,0	121,4	10,5	3,6	1,7	105,6	
<i>Abr</i>	85,4	43,9	1,9	-	83,5	43,9	0,0	122,9	10,5	3,5	1,7	107,2	
<i>May</i>	84,9	44,4	2,1	-	82,7	44,4	0,0	124,1	10,2	3,4	1,7	108,8	
<i>Jun</i>	84,8	44,8	2,6	-	82,2	44,8	0,0	124,2	9,9	3,4	1,7	109,3	
<i>Jul</i>	84,5	45,3	2,5	-	81,9	45,3	0,0	125,8	9,8	3,3	1,6	111,1	
<i>Ago</i>	84,6	45,8	2,6	-	82,0	45,8	0,0	128,2	10,0	3,3	1,6	113,2	
<i>Sep</i>	85,1	46,1	2,5	-	82,6	46,1	0,0	128,3	9,9	3,3	1,6	113,4	
<i>Oct</i>	87,2	46,4	2,6	-	84,5	46,4	0,0	127,9	9,9	3,4	1,7	113,0	
<i>Nov</i>	87,7	47,0	2,6	-	85,0	47,0	0,0	130,5	9,8	3,3	1,6	115,8	
<i>Dic</i>	88,8	47,9	4,0	-	84,7	47,9	0,0	131,7	9,8	3,4	1,6	116,9	
18 Ene	88,7	48,6	5,0	-	83,6	48,6	0,0	132,8	9,8	3,3	1,5	118,1	
<i>Feb</i>	90,1	49,2	5,3	-	84,7	49,2	0,0	133,8	9,8	3,4	1,5	119,1	
<i>Mar</i>	90,4	49,8	5,5	-	84,9	49,8	0,0	134,5	9,7	3,4	1,5	119,8	
<i>Abr</i>	91,5	50,4	6,0	-	85,4	50,4	0,0	137,0	9,8	3,4	1,5	122,2	
<i>May</i>	93,4	51,1	6,3	-	87,0	51,1	0,0	139,2	10,1	3,4	1,6	124,1	
<i>Jun</i> P	94,1	51,9	6,3	-	87,7	51,9	0,0	140,2	9,7	3,4	1,9	125,2	

7. BANCO DE ESPAÑA

7.8 Pasivo. Depósitos de los residentes en España: por sectores y por instrumentos de los depósitos de las Otras Administraciones Públicas

mm de euros

	Por sectores							Otras Administraciones Públicas: por instrumentos						
	Del cual		IFM		AAPP		Otros sectores residentes (a)	Del cual		A la vista	Del cual		Con preaviso	Cesiones temporales
	Total	Euros	Total	Euros	Administración Central	Otras Administraciones Públicas		Total	Euros		A plazo total	Hasta dos años		
	1=3+5a7	2	3	4	5	6=8	7	8=10+11+	9	10	11	12	13	14
12	83,1	83,1	72,1	72,1	6,3	2,7	1,9	2,7	2,7	2,7	-	-	-	-
13	34,9	34,9	30,8	30,8	0,4	1,7	2,0	1,7	1,7	1,7	-	-	-	-
14	18,3	18,3	17,9	17,9	0,0	0,0	0,4	0,0	0,0	0,0	-	-	-	-
15	28,5	28,5	28,0	28,0	0,1	0,0	0,3	0,0	0,0	0,0	-	-	-	-
16	75,2	75,2	55,2	55,2	17,3	0,5	2,2	0,5	0,5	0,5	-	-	-	-
17	139,9	139,9	113,8	113,8	22,0	0,4	3,8	0,4	0,4	0,4	-	-	-	-
17 Ene	59,1	59,1	43,9	43,9	10,6	2,8	1,8	2,8	2,8	2,8	-	-	-	-
<i>Feb</i>	61,5	61,5	35,0	35,0	21,9	2,7	1,9	2,7	2,7	2,7	-	-	-	-
<i>Mar</i>	83,7	83,7	47,7	47,7	29,7	3,3	3,0	3,3	3,3	3,3	-	-	-	-
<i>Abr</i>	97,6	97,6	41,6	41,6	50,4	2,8	2,8	2,8	2,8	2,8	-	-	-	-
<i>May</i>	95,7	95,7	61,7	61,7	27,7	3,8	2,5	3,8	3,8	3,8	-	-	-	-
<i>Jun</i>	104,4	104,4	70,5	70,5	26,4	3,9	3,6	3,9	3,9	3,9	-	-	-	-
<i>Jul</i>	95,5	95,5	74,8	74,8	14,6	3,2	2,9	3,2	3,2	3,2	-	-	-	-
<i>Ago</i>	101,2	101,2	82,3	82,3	15,8	0,8	2,3	0,8	0,8	0,8	-	-	-	-
<i>Sep</i>	118,8	118,8	92,6	92,6	22,2	0,4	3,6	0,4	0,4	0,4	-	-	-	-
<i>Oct</i>	133,6	133,6	104,0	104,0	20,4	4,6	4,6	4,6	4,6	4,6	-	-	-	-
<i>Nov</i>	139,4	139,4	108,5	108,5	20,6	4,3	6,1	4,3	4,3	4,3	-	-	-	-
<i>Dic</i>	139,9	139,9	113,8	113,8	22,0	0,4	3,8	0,4	0,4	0,4	-	-	-	-
18 Ene	117,3	117,3	96,0	96,0	15,4	1,9	4,0	1,9	1,9	1,9	-	-	-	-
<i>Feb</i>	122,5	122,5	84,2	84,2	33,1	1,2	4,0	1,2	1,2	1,2	-	-	-	-
<i>Mar</i>	143,7	143,7	105,3	105,3	32,9	1,5	3,9	1,5	1,5	1,5	-	-	-	-
<i>Abr</i>	139,8	139,8	105,5	105,5	29,2	1,3	3,8	1,3	1,3	1,3	-	-	-	-
<i>May</i>	140,9	140,9	107,8	107,8	27,8	1,5	3,8	1,5	1,5	1,5	-	-	-	-
<i>Jun</i> P	134,5	134,5	110,8	110,8	20,0	0,3	3,5	0,3	0,3	0,3	-	-	-	-

Véanse notas al final del capítulo

7. BANCO DE ESPAÑA

7.9 Pasivo. Depósitos de los residentes en España: detalle de otros sectores residentes

mm de euros

	Total	Depósitos en euros						Depósitos en monedas distintas del euro					
		Total	A la vista	Del cual		Con preaviso	Cesiones temporales	Total	A la vista	Del cual		Con preaviso	Cesiones temporales
				A plazo total	Hasta dos años					A plazo total	Hasta dos años		
1=2+8	2=3+4+6+7	3	4	5	6	7	8=9+10+	9	10	11	12	13	
12	1,9	1,9	1,9	-	-	-	-	0,0	0,0	-	-	-	-
13	2,0	2,0	2,0	-	-	-	-	0,0	0,0	-	-	-	-
14	0,4	0,4	0,4	-	-	-	-	0,0	0,0	-	-	-	-
15	0,3	0,3	0,3	-	-	-	-	0,0	0,0	-	-	-	-
16	2,2	2,2	2,2	-	-	-	-	0,0	0,0	-	-	-	-
17	3,8	3,8	3,8	-	-	-	-	0,0	0,0	-	-	-	-
17 Ene	1,8	1,8	1,8	-	-	-	-	0,0	0,0	-	-	-	-
Feb	1,9	1,9	1,9	-	-	-	-	0,0	0,0	-	-	-	-
Mar	3,0	3,0	3,0	-	-	-	-	0,0	0,0	-	-	-	-
Abr	2,8	2,8	2,8	-	-	-	-	0,0	0,0	-	-	-	-
May	2,5	2,5	2,5	-	-	-	-	0,0	0,0	-	-	-	-
Jun	3,6	3,6	3,6	-	-	-	-	0,0	0,0	-	-	-	-
Jul	2,9	2,9	2,9	-	-	-	-	0,0	0,0	-	-	-	-
Ago	2,3	2,3	2,3	-	-	-	-	0,0	0,0	-	-	-	-
Sep	3,6	3,5	3,5	-	-	-	-	0,0	0,0	-	-	-	-
Oct	4,6	4,6	4,6	-	-	-	-	0,0	0,0	-	-	-	-
Nov	6,1	6,1	6,1	-	-	-	-	0,0	0,0	-	-	-	-
Dic	3,8	3,8	3,8	-	-	-	-	0,0	0,0	-	-	-	-
18 Ene	4,0	4,0	4,0	-	-	-	-	0,0	0,0	-	-	-	-
Feb	4,0	4,0	4,0	-	-	-	-	0,0	0,0	-	-	-	-
Mar	3,9	3,9	3,9	-	-	-	-	0,0	0,0	-	-	-	-
Abr	3,8	3,8	3,8	-	-	-	-	0,0	0,0	-	-	-	-
May	3,8	3,8	3,8	-	-	-	-	0,0	0,0	-	-	-	-
Jun P	3,5	3,5	3,5	-	-	-	-	0,0	0,0	-	-	-	-

7. BANCO DE ESPAÑA

7.10 Pasivo. Depósitos de residentes en otros países de la zona euro: por sectores y por instrumentos de los depósitos de las Otras Administraciones Públicas

mm de euros

	Por sectores							Otras Administraciones Públicas: por instrumentos						
	Del cual		IFMs		AAPP		Otros sectores residentes	Del cual		A la vista	Del cual		Con preaviso	Cesiones temporales
	Total	Euros	Del cual		Administración Central	Otras Administraciones Públicas		Total	Euros		A plazo total	Hasta dos años		
			Total	Euros										
							1=3+5a7			2			3	4
12	337,3	337,3	337,3	337,3	-	-	-	-	-	-	-	-	-	-
13	213,7	213,7	213,7	213,7	-	-	-	-	-	-	-	-	-	-
14	189,9	189,9	189,9	189,9	-	-	-	-	-	-	-	-	-	-
15	254,1	254,1	254,1	254,1	-	-	-	-	-	-	-	-	-	-
16	328,1	328,1	328,1	328,1	-	-	-	-	-	-	-	-	-	-
17	374,2	374,2	374,2	374,2	-	-	-	-	-	-	-	-	-	-
17 Ene	350,2	350,2	350,2	350,2	-	-	-	-	-	-	-	-	-	-
Feb	361,7	361,7	361,7	361,7	-	-	-	-	-	-	-	-	-	-
Mar	374,6	374,6	374,6	374,6	-	-	-	-	-	-	-	-	-	-
Abr	366,5	366,5	366,5	366,5	-	-	-	-	-	-	-	-	-	-
May	375,6	375,6	375,6	375,6	-	-	-	-	-	-	-	-	-	-
Jun	371,1	371,1	371,1	371,1	-	-	-	-	-	-	-	-	-	-
Jul	383,2	383,2	383,2	383,2	-	-	-	-	-	-	-	-	-	-
Ago	384,4	384,4	384,4	384,4	-	-	-	-	-	-	-	-	-	-
Sep	373,4	373,4	373,4	373,4	-	-	-	-	-	-	-	-	-	-
Oct	361,9	361,9	361,9	361,9	-	-	-	-	-	-	-	-	-	-
Nov	367,4	367,4	367,4	367,4	-	-	-	-	-	-	-	-	-	-
Dic	374,2	374,2	374,2	374,2	-	-	-	-	-	-	-	-	-	-
18 Ene	399,4	399,4	399,4	399,4	-	-	-	-	-	-	-	-	-	-
Feb	399,2	399,2	399,2	399,2	-	-	-	-	-	-	-	-	-	-
Mar	382,0	382,0	382,0	382,0	-	-	-	-	-	-	-	-	-	-
Abr	389,8	389,8	389,8	389,8	-	-	-	-	-	-	-	-	-	-
May	393,9	393,9	393,9	393,9	-	-	-	-	-	-	-	-	-	-
Jun P	398,8	398,8	398,8	398,8	-	-	-	-	-	-	-	-	-	-

Véanse notas al final del capítulo

7. BANCO DE ESPAÑA

7.11 Pasivo. Resto del mundo y detalle de otros pasivos

mm de euros

	Resto del mundo: depósitos					Detalle de otros pasivos				
	Total 1=3+5	Del cual		Vista, a plazo y con pre- aviso (a)	Del cual		Cesiones temporales	Total 6	Del cual	
		Euros 2	3		Euros 4	5			Euros 7	DEG asignados 8
12	0,1	0,1		0,1	0,1	-	3,8	-	3,3	
13	0,1	0,1		0,1	0,1	-	5,0	-	3,2	
14	0,5	0,5		0,5	0,5	-	3,5	-	3,4	
15	0,1	0,1		0,1	0,1	-	3,8	-	3,6	
16	2,2	0,6		2,2	0,6	-	4,2	-	3,6	
17	3,3	0,8		3,3	0,8	-	4,6	-	3,4	
17 Ene	2,3	0,7		2,3	0,7	-	4,6	-	3,6	
Feb	2,2	0,3		2,2	0,3	-	4,1	-	3,6	
Mar	2,3	0,7		2,3	0,7	-	4,2	-	3,6	
Abr	1,9	0,3		1,9	0,3	-	4,5	-	3,5	
May	2,0	0,3		2,0	0,3	-	4,4	-	3,5	
Jun	2,9	0,3		2,9	0,3	-	4,3	-	3,4	
Jul	3,0	0,4		3,0	0,4	-	4,2	-	3,4	
Ago	2,8	0,3		2,8	0,3	-	4,8	-	3,4	
Sep	3,2	0,6		3,2	0,6	-	4,3	-	3,4	
Oct	4,0	1,5		4,0	1,5	-	4,5	-	3,4	
Nov	3,9	1,4		3,9	1,4	-	4,4	-	3,4	
Dic	3,3	0,8		3,3	0,8	-	4,6	-	3,4	
18 Ene	3,5	0,9		3,5	0,9	-	4,9	-	3,3	
Feb	3,4	0,9		3,4	0,9	-	4,9	-	3,3	
Mar	4,1	1,6		4,1	1,6	-	4,8	-	3,3	
Abr	3,8	1,3		3,8	1,3	-	4,8	-	3,4	
May	3,5	1,0		3,5	1,0	-	5,1	-	3,4	
Jun P	6,5	4,0		6,5	4,0	-	4,9	-	3,4	

Véanse notas al final del capítulo

7. BANCO DE ESPAÑA

7.12 Balance
Resumen por sectores

NEDD/SDDS(a)

mm de euros

	Total activo= Total pasivo 1	Activo					Pasivo					Promemoria: Efectivo en circulación y Depósitos de IFM residentes en España en euros 12
		Residentes en la zona euro			Resto del mundo 5	Rúbricas no clasifi- cadas por residen- cia del emisor 6	Residentes en la zona euro			Resto del mundo 10	Rúbricas no clasifi- cadas por residentes del emisor 11	
		Total 2	Adminis- traciones Públicas 3	Otros residentes 4			Total 7	Adminis- traciones Públicas 8	Otros residentes 9			
12	552,1	469,6	74,8	394,8	21,5	61,0	420,4	9,0	411,4	0,1	131,6	175,4
13	383,6	293,5	66,0	227,6	20,4	69,6	248,6	2,1	246,5	0,1	134,8	138,9
14	361,9	244,4	65,4	179,0	27,3	90,2	208,2	0,1	208,1	0,5	153,2	139,9
15	447,9	288,7	108,8	179,9	57,0	102,2	282,6	0,1	282,5	0,1	165,2	157,3
16	580,3	377,9	180,5	197,4	84,3	118,1	403,3	17,8	385,5	2,2	174,8	189,6
17	695,0	474,3	244,9	229,4	88,8	132,0	514,1	22,3	491,8	3,3	177,6	253,5
17 Ene	585,0	380,6	185,5	195,1	84,7	119,7	409,3	13,4	395,9	2,3	173,4	176,3
Feb	600,2	392,8	193,1	199,7	86,1	121,2	423,2	24,5	398,6	2,2	174,8	167,6
Mar	634,8	426,8	200,7	226,1	86,3	121,7	458,2	33,0	425,2	2,3	174,3	180,7
Abr	641,1	432,6	206,6	225,9	85,4	123,1	464,2	53,2	411,0	1,9	175,0	175,9
May	647,2	437,9	211,0	226,9	84,9	124,4	471,3	31,5	439,9	2,0	173,9	196,1
Jun	652,9	443,6	216,8	226,8	84,8	124,5	475,5	30,3	445,2	2,9	174,5	206,2
Jul	655,9	445,3	219,1	226,2	84,5	126,1	478,7	17,8	460,8	3,0	174,3	211,2
Ago	663,3	450,2	223,2	227,0	84,6	128,5	485,6	16,5	469,1	2,8	174,8	218,6
Sep	670,1	456,4	228,6	227,8	85,1	128,5	492,2	22,6	469,6	3,2	174,7	229,2
Oct	675,7	460,3	232,7	227,6	87,2	128,2	495,5	25,0	470,5	4,0	176,2	241,0
Nov	686,1	467,6	239,0	228,6	87,7	130,8	506,8	24,9	481,9	3,9	175,4	245,2
Dic	695,0	474,3	244,9	229,4	88,8	132,0	514,1	22,3	491,8	3,3	177,6	253,5
18 Ene	694,8	473,1	244,1	229,0	88,7	133,1	516,7	17,3	499,4	3,5	174,6	233,0
Feb	700,8	476,7	247,2	229,4	90,1	134,1	521,7	34,3	487,4	3,4	175,7	221,3
Mar	706,5	481,3	250,6	230,7	90,4	134,8	525,6	34,5	491,2	4,1	176,7	244,3
Abr	711,7	482,9	253,1	229,8	91,5	137,3	529,6	30,5	499,1	3,8	178,2	244,8
May	719,6	486,8	256,2	230,6	93,4	139,5	534,8	29,3	505,6	3,5	181,2	247,7
Jun P	722,0	487,4	259,0	228,4	94,1	140,5	533,3	20,3	513,0	6,5	182,2	251,9

Véanse notas al final del capítulo

7. BANCO DE ESPAÑA

7.16 Billetes distribuidos menos billetes retirados por el Banco de España y billetes denominados en pesetas no retornados. Detalle por denominación de los billetes en euros (a)

Importe (en millones de euros) y número (en millones de billetes)

	Billetes en euros								Pro memoria: Billetes en pesetas no retornados Importe
	Total Importe (b)	Número de billetes por denominación							
		De 500 euro	De 200 euro	De 100 euro	De 50 euro	De 20 euro	De 10 euro	De 5 euro	
	2	3	4	5	6	7	8	9	
12	65 425	93	15	38	798	-1 002	-732	-66	881
13	57 133	81	13	24	862	-1 132	-840	-79	869
14	47 902	73	11	3	880	-1 269	-939	-97	860
15	41 473	68	10	-13	921	-1 415	-1 053	-114	851
16	32 164	50	11	-17	1 009	-1 570	-1 167	-136	843
17	22 910	38	9	-36	1 067	-1 717	-1 277	-157	834
17 Ene	28 678	48	11	-19	980	-1 607	-1 187	-142	842
Feb	27 888	47	11	-21	983	-1 615	-1 192	-145	841
Mar	27 503	46	11	-22	993	-1 622	-1 197	-146	840
Abr	27 309	45	10	-24	1 003	-1 622	-1 199	-144	840
May	25 731	44	10	-26	997	-1 639	-1 212	-147	839
Jun	26 520	43	10	-27	1 025	-1 639	-1 216	-145	839
Jul	25 427	42	10	-29	1 031	-1 659	-1 234	-148	838
Ago	23 079	41	9	-33	1 017	-1 686	-1 252	-153	837
Sep	23 231	41	10	-33	1 026	-1 688	-1 253	-150	836
Oct	24 041	40	10	-32	1 045	-1 691	-1 264	-152	836
Nov	21 084	39	9	-35	1 030	-1 731	-1 284	-160	835
Dic	22 910	38	9	-36	1 067	-1 717	-1 277	-157	834
18 Ene	18 985	38	9	-39	1 027	-1 760	-1 300	-163	834
Feb	17 994	37	9	-41	1 023	-1 769	-1 306	-165	833
Mar	19 266	36	8	-42	1 051	-1 756	-1 299	-162	832
Abr	17 124	36	8	-44	1 032	-1 781	-1 313	-165	832
May	15 805	35	8	-47	1 028	-1 798	-1 325	-166	831
Jun P	16 005	34	8	-48	1 045	-1 803	-1 332	-167	830

Véanse notas al final del capítulo

7. BANCO DE ESPAÑA

7.17 Monedas denominadas en euro puestas en circulación por el Banco de España y monedas denominadas en pesetas no retornadas. Detalle por denominación de las monedas en euros

Importe (en millones de euros) y número (en millones de monedas)

	Monedas en euros								Pro memoria: Monedas en pesetas no retornadas Importe	
	Total Importe (a)	Número de monedas por denominación								
		De 2 euro	De 1 euro	De 50 céntimos	De 20 céntimos	De 10 céntimos	De 5 céntimos	De 2 céntimos		De 1 céntimo
	2	3	4	5	6	7	8	9	10	
12	3 681	479	1 633	702	1 270	2 252	3 073	3 077	4 447	809
13	3 696	470	1 660	693	1 272	2 273	3 150	3 173	4 698	806
14	3 847	476	1 750	719	1 332	2 367	3 312	3 337	4 979	804
15	4 056	501	1 848	753	1 411	2 477	3 494	3 498	5 424	801
16	4 247	518	1 950	771	1 481	2 594	3 749	3 725	5 829	799
17	4 462	528	2 076	809	1 592	2 684	3 957	3 974	6 187	799
17 Ene	4 249	514	1 960	769	1 481	2 593	3 759	3 754	5 850	799
Feb	4 255	513	1 964	766	1 488	2 599	3 782	3 779	5 892	799
Mar	4 255	511	1 969	763	1 487	2 599	3 800	3 802	5 932	799
Abr	4 267	512	1 976	763	1 495	2 604	3 808	3 814	5 953	799
May	4 298	515	1 989	776	1 516	2 611	3 826	3 832	5 975	799
Jun	4 338	519	2 009	787	1 534	2 624	3 845	3 862	6 011	799
Jul	4 378	521	2 034	794	1 551	2 634	3 872	3 883	6 041	799
Ago	4 397	524	2 040	801	1 561	2 640	3 888	3 895	6 059	799
Sep	4 418	525	2 053	803	1 570	2 654	3 910	3 909	6 095	799
Oct	4 436	526	2 066	803	1 576	2 664	3 922	3 925	6 119	799
Nov	4 451	526	2 072	808	1 589	2 678	3 948	3 957	6 167	799
Dic	4 462	528	2 076	809	1 592	2 684	3 957	3 974	6 187	799
18 Ene	4 477	529	2 085	811	1 599	2 692	3 974	3 988	6 208	799
Feb	4 484	529	2 087	812	1 610	2 692	3 979	3 995	6 218	799
Mar	4 496	531	2 089	816	1 620	2 694	3 997	4 015	6 244	799
Abr	4 510	534	2 096	817	1 626	2 698	4 011	4 031	6 267	799
May	4 529	533	2 109	821	1 635	2 698	4 033	4 047	6 315	799
Jun P	4 568	542	2 122	830	1 647	2 704	4 059	4 083	6 356	799

Véanse notas al final del capítulo

NOTAS A LOS CUADROS DEL CAPÍTULO 7. BANCO DE ESPAÑA

Cuadro 7.A

a. Véanse notas al cuadro 7.2, columnas 6 a 8.

Cuadro 7.1

- a. Véanse detalles en los cuadros 7.3 y 7.4.
- b. Véase detalle en el cuadro 7.5.
- c. Véase detalle en el cuadro 7.7.

Cuadro 7.2

- a. Véanse detalles en los cuadros 7.8 y 7.9.
- b. Véanse detalles en el cuadro 7.10.
- c. Véanse detalles en el cuadro 7.11.
- d. Desde enero de 2002 incluye el porcentaje del total de billetes de euro en circulación que se asigna al Banco de España de acuerdo con el sistema contable establecido en el Eurosistema (véase nota al balance de situación resumido que figura al final de este Boletín), además de los billetes de peseta no retornados.
- e. A partir de enero de 2003 recoge, únicamente, el importe de los billetes asignados por el Eurosistema.
- f. A partir de enero de 2003 recoge, únicamente, el importe de las monedas de euro.
- g. Comprende los billetes y las monedas realmente puestos en circulación por el Banco de España. Véanse cuadros 7.16 a 7.17.

Cuadro 7.3

a. Véase detalle en el cuadro 7.4.

Cuadro 7.5

a. Véase detalle en el cuadro 7.6.

Cuadro 7.8

a. Véase detalle en el cuadro 7.9.

Cuadro 7.11

a. Hasta diciembre de 1998 el importe de las Cesiones temporales está en la columna 3, por carecer de información desglosada.

Cuadro 7.12

a. El diseño de este balance, alternativo al que figura en los cuadros 7.1 y 7.2, se corresponde con lo establecido en las Normas Especiales de Distribución de Datos (NEDD) del FMI.

Cuadro 7.16

- a. Los billetes denominados en euro distribuidos por el Banco de España difieren del porcentaje del total de billetes de euro en circulación que le corresponde al Banco de España de acuerdo con las normas de asignación de billetes en el Eurosistema (véanse el cuadro 7.2 y la nota al balance de situación resumido que figura al final de este Boletín).
- b. Desde enero de 2003, este total de billetes de euro, más el total de monedas de euro puestas en circulación por el Banco de España (cuadro 7.17, columna 1), componen el efectivo puesto en circulación por el Banco de España (cuadro 7.2, columna 16). Hasta diciembre de 2002, el total de billetes de euro, más el total de monedas de euro puestas en circulación, más los billetes y monedas de peseta no retornados (cuadros 7.16, columna 16, y 7.17, columna 17), constituyen el efectivo puesto en circulación por el Banco de España.

Cuadro 7.17

a. Desde enero de 2003, este total de monedas de euro, más el total de billetes puestos en circulación por el Banco de España (cuadro 7.16, columna 1), componen el efectivo puesto en circulación por el Banco de España (cuadro 7.2, columna 16). Hasta diciembre de 2002, el total de billetes de euro, más el total de monedas de euro puestas en circulación, más los billetes y monedas de peseta no retornados (cuadros 7.16, columna 16, y 7.17, columna 17), constituyen el efectivo puesto en circulación por el Banco de España.

CAPÍTULO 8 OTRAS INSTITUCIONES FINANCIERAS MONETARIAS

NOTA INTRODUCTORIA SOBRE LOS CUADROS DEL CAPÍTULO 8

Modificaciones introducidas en las series a partir de junio 2005

Este capítulo incluye las Entidades de crédito (junto con los Fondos del Mercado Monetario), aunque con una presentación alternativa a la del capítulo 4. Sus cuadros se basan en la norma septuagésima primera y el anejo VII de la CBE 4/2004 (de adaptación a las entidades de crédito de las NIIF), aprobada el 22.12.04, norma referida a los requerimientos estadísticos de la UEM. Estos estados, si bien no se han modificado sustancialmente, han quedado afectados por las nuevas normas contables. Por ello, aunque los cuadros continúan actualizándose, se han producido algunos cambios, como consecuencia de la entrada en vigor de la nueva Circular. Los más relevantes son: a) las cuentas de ahorro, hasta mayo de 2005 clasificadas como depósitos con preaviso a menos de tres meses (columna 12 del cuadro 8.44 y columnas 6 y 12 del cuadro 8.9, entre otras), que pasan a incluirse a partir de ahora dentro de los depósitos a la vista (columna 9 del cuadro 8.44 y columnas 3 y 9 del cuadro 8.9, entre otras). Este cambio se refleja en los cuadros de tipos de interés de estos instrumentos —cuadros 9 y 15 del capítulo 19, relativo a los tipos de interés de las entidades de crédito—; y b) la vuelta al balance de alguno de los activos titulizados que había causado baja en aplicación de las normas en vigor hasta la promulgación y entrada en vigor de la CBE 4/2004. Este cambio ha originado un aumento excepcional del saldo de crédito (columna 6 del cuadro 8.41 y columna 6 del cuadro 8.2, entre otras) y en los depósitos a plazo (columna 6 del cuadro 8.42 y columna 6 del cuadro 8.3, entre otras).

Nota general: Muchas columnas tienen desarrollo en un cuadro posterior, circunstancia que se indica al pie de cada uno de los cuadros.

8. OTRAS INSTITUCIONES FINANCIERAS MONETARIAS

A) Balance agregado de las OIFM según los estados de la zona del euro

8.A Balance. Detalle por instituciones

Datos referidos a Junio de 2018

Millones de euros

	Serie en cuadro y columna/ Time series in table and column	Otras instituciones financieras monetarias/ Other monetary financial institutions	Entidades de crédito y EFC (Cuadro 8.B)/ Credit institutions and CFLs (Table 8.B)	FMM (a) y EDE / MMF (a) & ELMIs	
ACTIVO		A=B+C	B	C	ASSETS
1 A. RESIDENTES EN ESPAÑA	8.2/2	2 000 012	1 997 497	2 515	1 A. DOMESTIC
2 2. Préstamos y créditos	8.4/2	1 536 122	1 534 708	1 414	2 2. Loans
3 2e. Del cual: euros	8.4/3	1 518 281	1 516 867	1 414	3 2e. Of which: euro
4 IFM	8.4/4	258 287	256 872	1 414	4 MFIs
5 2e. Del cual: euros	8.4/5	254 787	253 372	1 414	5 2e. Of which: euro
6 Administraciones Públicas	8.4/6	79 241	79 241	-	6 General government
7 2e. Del cual: euros	8.4/7	79 240	79 240	-	7 2e. Of which: euro
8 Otros sectores residentes	8.4/8	1 198 594	1 198 594	0	8 Other resident sectors
9 2e. Del cual: euros	8.4/9	1 184 254	1 184 254	0	9 2e. Of which: euro
10 3. Valores representativos de deuda	8.4/10	380 017	378 916	1 101	10 3. Debt securities
11 3e. Del cual: euros	8.4/11	379 868	378 767	1 101	11 3e. Of which: euro
12 IFM	8.5/3	8 470	8 226	243	12 MFIs
13 3e. Euros	8.5/4	8 460	8 217	243	13 3e. euro
14 Del cual: hasta dos años	-	2 155	2 028	127	14 Of which: up to 2 years
15 3x. Monedas distintas del euro.	-	9	9	-	15 3x. Non-MU currencies
16 Del cual: hasta dos años	-	10	10	-	16 Of which: up to 2 years
17 Administraciones Públicas	8.5/6	200 996	200 437	559	17 General government
18 3e. Del cual: euros	8.5/7	200 925	200 366	559	18 3e. Of which: euro
19 Otros sectores residentes	8.5/8	170 552	170 253	299	19 Other resident sectors
20 3e. Del cual: euros	8.5/9	170 482	170 183	299	20 3e. Of which: euro
21 4. Participaciones en Fondos de Inversión	8.4/12	714	714	-	21 4. Investment fund shares/units
22 Instituciones Financieras	-	714	714	-	22 Financial Institutions
23 4e. Del cual: euros	-	711	711	-	23 4e. Of which euro
24 5. Participaciones en el capital	8.4/13	83 159	83 159	-	24 5. Equity
25 IFM	-	21 433	21 433	-	25 MFIs
26 Otros sectores residentes	-	61 726	61 726	-	26 Other resident sectors
27 B. RESIDENTES EN OTROS PAISES DE LA ZONA DEL EURO	8.2/3	214 361	211 783	2 578	27 B. OTHER EURO AREA COUNTRIES
28 2. Préstamos y créditos	8.6/2	117 891	117 885	6	28 2. Loans
29 2e. Del cual: euros	8.6/3	105 613	105 613	-	29 2e. Of which: euro
30 IFM	8.6/4	79 331	79 325	6	30 MFIs
31 2e. Del cual: euros	8.6/5	72 488	72 488	-	31 2e. Of which: euro
32 Administraciones Públicas	8.6/6	122	122	-	32 General government
33 2e. Del cual: euros	8.6/7	122	122	-	33 2e. Of which: euro
34 Otros sectores residentes	8.6/8	38 438	38 438	-	34 Other resident sectors
35 2e. Del cual: euros	8.6/9	33 003	33 003	-	35 2e. Of which: euro
36 3. Valores representativos de deuda	8.6/10	63 481	60 962	2 518	36 3. Debt securities
37 3e. Del cual: euros	8.6/11	60 172	57 653	2 518	37 3e. Of which: euro
38 IFM	8.7/3	3 303	2 617	685	38 MFIs
39 3e. Euros	8.7/4	3 093	2 408	685	39 3e. euro
40 Del cual: hasta dos años	-	88	83	5	40 Of which: up to 2 years
41 3x. Monedas distintas del euro.	-	210	210	-	41 3x. Non-MU currencies
42 Del cual: hasta dos años	-	38	38	-	42 Of which: up to 2 years
43 Administraciones Públicas	8.7/6	48 645	47 903	741	43 General government
44 3e. Del cual: euros	8.7/7	48 373	47 632	741	44 3e. Of which: euro
45 Otros sectores residentes	8.7/8	11 533	10 442	1 092	45 Other resident sectors
46 3e. Del cual: euros	8.7/9	8 706	7 614	1 092	46 3e. Of which: euro

June 2018 data

8.A Balance sheet by institutional grouping

EUR millions

8. OTHER MONETARY FINANCIAL INSTITUTIONS
A) Aggregated balance sheet according to the euro area returns

Véanse notas al final del capítulo./ See notes at the end of the chapter.

8. OTRAS INSTITUCIONES FINANCIERAS MONETARIAS
A) Balance agregado de las OIFM según los estados de la zona del euro
8.A Balance. Detalle por instituciones

Datos referidos a Junio de 2018

Millones de euros

	Serie en cuadro y columna/ Time series in table and column	Otras instituciones financieras monetarias/ Other monetary financial institutions A=B+C	Entidades de crédito y EFC (Cuadro 8.B)/ Credit institutions and CFI's (Table 8.B) B	FMM (a) y EDE / MMF (a) & ELMIs C			
ACTIVO (continuación)					ASSETS (continued)		
B. RESIDENTES EN OTROS PAÍSES DE LA ZONA DEL EURO (continuación)					B. OTHER MUMS (continued)		
47	4. Participaciones en Fondos de Inversión . . .	8.6/12	891	838	54	47	4. Investment fund shares/units
48	Instituciones Financieras	-	891	838	54	48	Financial Institutions
49	5. Participaciones en el capital	8.6/13	32 098	32 098	-	49	5. Equity
50	IFM.	-	7 194	7 194	-	50	MFIs
51	Otros sectores residentes	-	24 904	24 904	-	51	Other resident sectors
52	C. RESTO DEL MUNDO	8.2/4	196 768	195 397	1 372	52	C. REST OF THE WORLD
53	2. Préstamos y créditos	8.8/3	98 562	98 562	-	53	2. Loans
54	2e. Del cual: euros	8.8/4	32 705	32 705	-	54	2e. Of which: euro
55	3. Valores representativos de deuda	8.8/8	19 802	18 430	1 372	55	3. Debt securities
56	3e. Del cual: euros	8.8/9	3 234	3 234	-	56	3e. Of which: euro
57	4. Participaciones en Fondos de Inversión . . .	8.8/10	859	859	-	57	4. Investment fund shares/units
58	4e. Del cual: euros	-	-	-	-	58	3e. Of which: euro
59	5. Participaciones en el capital	8.8/11	77 545	77 545	-	59	5. Equity
60	5e. Del cual: euros	-	-	-	-	60	5e. Of which: euro
61	D. SIN CLASIFICAR	8.2/5	289 483	289 416	66	61	D. UNCLASSIFIED
62	1. Efectivo (todas las monedas)	8.2/10	7 216	7 190	26	62	1. Cash (all currencies)
63	1e. Del cual: euros	-	6 975	6 949	26	63	1e. Of which: euro
64	6. Activo fijo	8.2/11	35 694	35 671	23	64	6. Fixed assets
65	7. Otros activos	8.2/12	246 573	246 555	17	65	7. Remaining assets
66	7e. Del cual: euros	-	58 692	58 692	-	66	7e. Of which: euro
67	TOTAL ACTIVOS	8.2/1	2 700 625	2 694 094	6 532	67	TOTAL ASSETS
68	e Euros	8.2/13	2 282 158	2 275 767	6 390	68	e Euro
69	e Monedas distintas del euro	8.2/14	118 868	118 768	101	69	x Other currencies
70	s/c Sin clasificar por monedas.	8.2/15	299 599	299 559	40	70	n/a Not classified by currencies

June 2018 data

8.A Balance sheet by institutional grouping

EUR millions

8. OTHER MONETARY FINANCIAL INSTITUTIONS
A) Aggregated balance sheet according to the euro area returns

Véanse notas al final del capítulo./ See notes at the end of the chapter.

8. OTRAS INSTITUCIONES FINANCIERAS MONETARIAS

A) Balance agregado de las OIFM según los estados de la zona del euro

8.A Balance. Detalle por instituciones

Datos referidos a Junio de 2018

Millones de euros

	Serie en cuadro y columna/ Time series in table and column	Otras instituciones financieras monetarias/ Other monetary financial institutions	Entidades de crédito y EFC (Cuadro 8.B)/ Credit institutions and CFIs (Table 8.B)	FMM (a) y EDE / MMF (a) & ELMs		
		A=B+C	B	C		
PASIVO						LIABILITIES
1 A. RESIDENTES EN ESPAÑA	8.3/2	1 731 155	1 724 746	6 404	1 A. DOMESTIC	
2 9. Depósitos	8.9/1	1 724 864	1 724 746	114	2 9. Deposits	
3 9e. Del cual: euros	8.9/2	1 704 743	1 704 629	114	3 9e. Of which: euro	
4 IFM	8.9/3	313 325	313 315	5	4 MFIs	
5 Entidades de crédito y BE	8.9/5	311 022	311 017	5	5 Credit institutions and BE	
6 9e. Del cual: euros	-	306 716	306 711	5	6 9e. Of which: euro	
7 Fondos del mercado monetario	8.9/7	2 303	2 298	-	7 Money market funds	
8 9e. En euros	-	2 276	2 271	-	8 9e. Of which: euro	
9 A la vista, a plazo hasta dos años y disponible con preaviso	-	2 165	2 160	-	9 Overnight, up to two years and redeemable at notice	
10 A plazo a más de dos años	-	4	4	-	10 With agreed maturity over two years	
11 Cesiones temporales	-	106	106	-	11 Repos	
12 9x. En monedas distintas del euro	-	28	28	-	12 9x. Of which: other currencies	
13 A la vista, a plazo hasta dos años y disponible con preaviso	-	28	28	-	13 Overnight, up to two years and redeemable at notice	
14 A plazo a más de dos años	-	-	-	-	14 With agreed maturity over two years	
15 Cesiones temporales	-	-	-	-	15 Repos	
16 Administración Central	8.9/8	15 073	15 073	-	16 Central government	
17 9e. Depósitos en euros	-	15 010	15 010	-	17 9e. Deposits in euro	
18 A la vista, a plazo hasta dos años y disponible con preaviso	-	14 483	14 483	-	18 Overnight, up to two years and redeemable at notice	
19 A plazo a más de dos años	-	527	527	-	19 With agreed maturity over two years	
20 Cesiones temporales	-	-	-	-	20 Repos	
21 9x. Depósitos en monedas distintas del euro	-	63	63	-	21 9x. Deposits in other currencies	
22 A la vista, a plazo hasta dos años y disponible con preaviso	-	63	63	-	22 Overnight, up to two years and redeemable at notice	
23 A plazo a más de dos años	-	-	-	-	23 With agreed maturity over two years	
24 Cesiones temporales	-	-	-	-	24 Repos	
25 Otras Administraciones Públicas	8.9/9	53 188	53 188	-	25 Other general government	
26 9e. Depósitos en euros	8.9/10	53 186	53 186	-	26 9e. Deposits in euro	
27 9.1e. A la vista	-	47 669	47 669	-	27 9.1e. Overnight	
28 9.2e. A plazo	-	5 417	5 417	-	28 9.2e. With agreed maturity	
29 Del cual: hasta dos años	-	4 618	4 618	-	29 Of which: up to two years	
30 9.3e. Con preaviso	-	-	-	-	30 9.3e. Redeemable at notice	
31 9.4e. Cesiones temporales	-	100	100	-	31 9.4e. Repos	
32 9x. Depósitos en monedas distintas del euro	-	2	2	-	32 9x. Deposits in other currencies	
33 9.1x. A la vista	-	2	2	-	33 9.1x. Overnight	
34 9.2x. A plazo	-	1	1	-	34 9.2x. With agreed maturity	
35 Del cual: hasta dos años	-	1	1	-	35 Of which: up to two years	
36 9.3x. Con preaviso	-	-	-	-	36 9.3x. Redeemable at notice	
37 9.4x. Cesiones temporales	-	-	-	-	37 9.4x. Repos	
38 Otras sectores residentes	8.10/1	1 343 278	1 343 169	109	38 Other resident sectors	
39 9e. Depósitos en euros	8.10/2	1 327 560	1 327 452	109	39 9e. Deposits in euro	
40 9.1e. A la vista	8.10/3	904 669	904 561	108	40 9.1e. Overnight	
41 9.2e. A plazo	8.10/4	400 604	400 604	0	41 9.2e. With agreed maturity	
42 Del cual: hasta dos años	8.10/5	191 762	191 762	-	42 Of which: up to two years	
43 9.3e. Con preaviso	8.10/6	54	54	-	43 9.3e. Redeemable at notice	
44 9.4e. Cesiones temporales	8.10/7	22 233	22 233	-	44 9.4e. Repos	
45 9x. Depósitos en monedas distintas del euro	8.10/8	15 718	15 718	-	45 9x. Deposits in other currencies	
46 9.1x. A la vista	8.10/9	10 244	10 244	-	46 9.1x. Overnight	
47 9.2x. A plazo	8.10/10	5 474	5 474	-	47 9.2x. With agreed maturity	
48 Del cual: hasta dos años	8.10/11	5 108	5 108	-	48 Of which: up to two years	
49 9.3x. Con preaviso	8.10/12	-	-	-	49 9.3x. Redeemable at notice	
50 9.4x. Cesiones temporales	8.10/13	-	-	-	50 9.4x. Repos	
51 10. Participaciones de los fondos del mercado monetario	8.91/11	6 290	-	6 290	51 10. Money market fund shares/units	

June 2018 data

8.A Balance sheet by institutional grouping

EUR millions

8. OTHER MONETARY FINANCIAL INSTITUTIONS

A) Aggregated balance sheet according to the euro area returns

Véanse notas al final del capítulo./ See notes at the end of the chapter.

8. OTRAS INSTITUCIONES FINANCIERAS MONETARIAS

A) Balance agregado de las OIFM según los estados de la zona del euro

8.A Balance. Detalle por instituciones

Datos referidos a Junio de 2018

Millones de euros

	Serie en cuadro y columna/ Time series in table and column	Otras instituciones financieras monetarias/ Other monetary financial institutions	Entidades de crédito y EFC (Cuadro 8.B)/ Credit institutions and CFI's (Table 8.B)	FMM (a) y EDE / MMF (a) & ELMs		
		A=B+C	B	C		
PASIVO (continuación)						
52	B. RESIDENTES EN OTROS PAÍSES DE LA ZONA DEL EURO	8.3/3	151 005	150 961	43	52 B. RESIDENTS IN OTHER EURO AREA COUNTRIES
53	9. Depósitos	8.11/1	150 962	150 961	1	53 9. Deposits
54	9e. Del cual: euros	8.11/2	131 137	131 135	1	54 9e. Of which: euro
55	IFM	8.11/3	118 925	118 924	1	55 MFI's
56	Entidades de crédito, BCE y otros bancos centrales nacionales.	8.11/5	118 918	118 916	1	56 Credit institutions, ECB and others NCBs
57	9e. Del cual: euros	-	106 429	106 429	1	57 9e. Of which: euro
58	Fondos del mercado monetario	8.11/7	7	7	58	Money market funds
59	9e. En euros	-	8	7	-	59 9e. Of which: euro
60	A la vista, a plazo hasta dos años y disponible con preaviso	-	8	7	-	60 Overnight, up to two years and redeemable at notice
61	A plazo a más de dos años	-	-0	-0	-	61 With agreed maturity over two years
62	9.4e. Cesiones temporales	-	-	-	-	62 9.4e. Repos
63	9x. En monedas distintas del euro	-	-1	-	-	63 9x. Of which: other currencies
64	A la vista, a plazo hasta dos años y disponible con preaviso	-	-1	-	-	64 Overnight, up to two years and redeemable at notice
65	A plazo a más de dos años	-	-	-	-	65 With agreed maturity over two years
66	9.4x. Cesiones temporales	-	-	-	-	66 9.4x. Repos
67	Administración Central	8.11/8	6	6	-	67 Central government
68	9e. Depósitos en euros	-	6	6	-	68 9e. Deposits in euro
69	A la vista, a plazo hasta dos años y disponible con preaviso	-	6	6	-	69 Overnight, up to two years and redeemable at notice
70	A plazo a más de dos años	-	0	0	-	70 With agreed maturity over two years
71	9.4e. Cesiones temporales	-	-	-	-	71 9.4e. Repos
72	9x. Del cual: monedas distintas del euro	-	-	-	-	72 9x. Of which: other currencies
73	A la vista, a plazo hasta dos años y disponible con preaviso	-	-	-	-	73 Overnight, up to two years and redeemable at notice
74	A plazo a más de dos años	-	-	-	-	74 With agreed maturity over two years
75	9.4x. Cesiones temporales	-	-	-	-	75 9.4x. Repos
76	Otras Administraciones Públicas	8.11/9	16	16	-	76 Other general government
77	9e. Depósitos en euros	8.11/10	16	16	-	77 9e. Deposits in euro
78	9.1e. A la vista	-	16	16	-	78 9.1e. Overnight
79	9.2e. A plazo	-	-	-	-	79 9.2e. With agreed maturity
80	Del cual: hasta dos años	-	-	-	-	80 Of which: up to two years
81	9.3e. Con preaviso	-	-	-	-	81 9.3e. Redeemable at notice
82	9.4e. Cesiones temporales	-	-	-	-	82 9.4e. Repos
83	9x. Depósitos en monedas distintas del euro	-	-	-	-	83 9x. Deposits in other currencies
84	9.1x. A la vista	-	-	-	-	84 9.1x. Overnight
85	9.2x. A plazo	-	-	-	-	85 9.2x. With agreed maturity
86	Del cual: hasta dos años	-	-	-	-	86 Of which: up to two years
87	9.3x. Con preaviso	-	-	-	-	87 9.3x. Redeemable at notice
88	9.4x. Cesiones temporales	-	-	-	-	88 9.4x. Repos
89	Otros sectores residentes	8.12/1	32 015	32 015	-	89 Other resident sectors
90	9e. Depósitos en euros	8.12/2	24 677	24 677	-	90 9e. Deposits in euro
91	9.1e. A la vista	8.12/3	9 538	9 538	-	91 9.1e. Overnight
92	9.2e. A plazo	8.12/4	14 600	14 600	-	92 9.2e. With agreed maturity
93	Del cual: hasta dos años	8.12/5	8 135	8 135	-	93 Of which: up to two years
94	9.3e. Con preaviso	8.12/6	147	147	-	94 9.3e. Redeemable at notice
95	9.4e. Cesiones temporales	8.12/7	391	391	-	95 9.4e. Repos
96	9x. Depósitos en monedas distintas del euro	8.12/8	7 338	7 338	-	96 9x. Deposits in other currencies
97	9.1x. A la vista	8.12/9	442	442	-	97 9.1x. Overnight
98	9.2x. A plazo	8.12/10	6 667	6 667	-	98 9.2x. With agreed maturity
99	Del cual: hasta dos años	8.12/11	3 898	3 898	-	99 Of which: up to two years
100	9.3x. Con preaviso	8.12/12	4	4	-	100 9.3x. Redeemable at notice
101	9.4x. Cesiones temporales	8.13/13	226	226	-	101 9.4x. Repos
102	10. Participaciones en los fondos del mercado monetario	8.91/12	43	-	43	102 10. Money market fund shares/units

June 2018 data

8.A Balance sheet by institutional grouping

EUR millions

**8. OTHER MONETARY FINANCIAL INSTITUTIONS
A) Aggregated balance sheet according to the area euro returns**

Véanse notas al final del capítulo./ See notes at the end of the chapter.

8. OTRAS INSTITUCIONES FINANCIERAS MONETARIAS

A) Balance agregado de las OIFM según los estados de la zona del euro

Datos referidos a Junio de 2018

8.A Balance. Detalle por instituciones

Millones de euros

	Serie en cuadro y columna/ Time series in table and column	Otras instituciones financieras monetarias/ Other monetary financial institutions	Entidades de crédito y EFC (Cuadro 8.B)/ Credit institutions and CFI's (Table 8.B)	FMM (a) y EDE / MMF (a) & ELMIs	
		A=B+C	B	C	
PASIVO (continuación)					LIABILITIES (continued)
103 C. RESTO DEL MUNDO	8.3/4	113 900	113 861	38	103 C. REST OF THE WORLD
104 9. Depósitos (total)	8.13/1	113 862	113 861	0	104 9. Deposits (total)
105 9.1. Depósitos en euros	8.13/2	70 600	70 600	-	105 9.1. Deposits in euro
106 A la vista, a plazo hasta dos años y con preaviso	-	31 568	31 568	0	106 Overnight, up to two years and redeemable at notice
107 A plazo a más de dos años	-	20 049	20 049	-	107 With agreed maturity over two years
108 Cesiones temporales	-	18 983	18 983	...	108 Repos
109 9.2. Depósitos en monedas distintas del euro.	-	43 262	43 261	-	109 9.2. Deposits in other currencies
110 A la vista, a plazo hasta dos años y con preaviso	-	35 169	35 169	-	110 Overnight, up to two years and redeemable at notice
111 A plazo a más de dos años	-	2 304	2 304	-	111 With agreed maturity over two years
112 Cesiones temporales	-	5 789	5 789	...	112 Repos
113 10. Participaciones en los fondos del mercado monetario	8.F/7	37	-	37	113 10. Money market fund shares/units
114 D. SIN CLASIFICAR	8.3/5	704 572	704 525	47	114 D. UNCLASSIFIED
115 11. Valores representativos de deuda	8.3/8	223 609	223 609	-	115 11. Debt securities issued
116 11e. Euros	8.13/12	194 251	194 251	-	116 11e. In euro
117 Del cual: hasta dos años	-	17 917	17 917	-	117 Of which: up to two years
118 11x. Monedas distintas del euro.	-	29 358	29 358	-	118 11x. Other currencies
119 Del cual: hasta dos años	-	10 073	10 073	-	119 Of which: up to two years
120 13. Capital y reservas	8.3/9	280 776	280 749	27	120 13. Capital and reserves
121 14. Otros pasivos	8.3/10	200 187	200 167	20	121 14. Remaining liabilities
122 14e. Del cual: euros	-	51 439	51 439	...	122 14e. Of which: euro
123 TOTAL PASIVOS	8.3/1	2 700 625	2 694 094	6 532	123 TOTAL LIABILITIES
124 e Euros	8.3/11	2 152 169	2 145 684	6 485	124 e Euro
125 x Monedas distintas del euro	8.3/12	115 235	115 235	0	125 x Other currencies
126 s/c Sin clasificar por monedas	8.3/13	433 222	433 175	47	126 n/a Not classified by currencies
PRO MEMORIA					MEMORANDUM ITEM
a Tenencias de valores representativos de deuda hasta dos años emitidos por las entidades de crédito	-	2 158	2 158	...	a Holdings of debt securities up to two years issued by CI
b Tenencias de instrumentos de patrimonio de fondos de inversión emitidos por las entidades de crédito	-	-	-	-	b Holdings of money markets papers issued by credit institutions

June 2018 data

8.A Balance sheet by institutional grouping

EUR millions

8. OTHER MONETARY FINANCIAL INSTITUTIONS
A) Aggregated balance sheet according to the euro area returns

Véanse notas al final del capítulo./ See notes at the end of the chapter.

8. OTRAS INSTITUCIONES FINANCIERAS MONETARIAS
A) Balance agregado de las OIFM según los estados de la zona del euro

8.1 Activo=Pasivo de las OIFM, por instituciones

mm de euros

	Total OIFM (a)	Entidades de crédito y establecimientos financieros (b)	Entidades de depósito (c)	ICO	EFC (d)	FMM Y EDE (e)
	1=2+6	2=3+4+5	3	4	5	6
12	3 581,1	3 574,0	3 394,3	129,0	50,8	7,0
13	3 151,7	3 143,3	2 988,9	104,4	49,9	8,5
14	2 973,1	2 965,7	2 829,8	86,4	49,6	7,4
15	2 828,4	2 820,0	2 703,5	64,4	52,1	8,4
16	2 727,9	2 718,0	2 610,0	50,6	57,5	9,8
17	2 723,3	2 715,9	2 610,9	43,3	61,7	7,3
17 Ene	2 697,2	2 687,0	2 584,6	47,5	54,9	10,2
Feb	2 691,7	2 681,3	2 578,2	48,9	54,3	10,4
Mar	2 705,3	2 695,5	2 593,1	46,8	55,6	9,8
Abr	2 687,9	2 677,6	2 575,8	46,1	55,7	10,3
May	2 685,3	2 674,7	2 573,9	45,3	55,5	10,6
Jun	2 708,4	2 697,8	2 594,1	46,3	57,4	10,6
Jul	2 712,0	2 701,5	2 599,8	44,8	56,9	10,5
Ago	2 700,3	2 690,0	2 587,5	46,1	56,4	10,4
Sep	2 709,5	2 699,4	2 596,3	45,8	57,3	10,1
Oct	2 724,8	2 715,6	2 612,3	46,4	56,9	9,2
Nov	2 734,6	2 726,5	2 621,3	46,9	58,2	8,2
Dic	2 723,3	2 715,9	2 610,9	43,3	61,7	7,3
18 Ene	2 697,9	2 690,7	2 588,0	43,9	58,9	7,1
Feb	2 684,2	2 677,2	2 573,5	45,1	58,6	6,8
Mar	2 701,4	2 694,6	2 590,2	44,3	60,1	6,7
Abr	2 671,8	2 665,1	2 563,3	43,0	58,7	6,8
May	2 695,5	2 689,0	2 588,0	42,0	59,0	6,5
Jun	2 700,6	2 694,1	2 592,4	41,3	60,4	6,5

Véanse notas al final del capítulo

8. OTRAS INSTITUCIONES FINANCIERAS MONETARIAS
A) Balance agregado de las OIFM según los estados de la zona del euro

8.2 Activo: resumen

mm de euros

	Total	Por residencia				Por instrumentos							Por monedas		
		Residentes en España (a)	Residentes en otros países de la zona euro (b)	Resto del mundo (c)	Rúbricas no clasificadas por residencia del emisor (c)	Préstamos y créditos (6)	Valores representativos de deuda (7)	Participaciones en Fondos de Inversión (d)	Participaciones en el capital (e)	Efectivo (10)	Activo fijo (11)	Otros activos no clasificados (12)	Euros (13)	Monedas distintas del euro (14)	Sin clasificar (15=11+12)
	1=13a15= =6a12= 1=2a5=	2	3	4	5=10a12	6	7	8	9	10	11	12	13	14	15=11+12
12	3 581,1	2 747,1	172,9	234,6	426,5	2 245,1	670,3	0,0	257,5	7,4	53,0	366,0	3 013,9	148,1	419,0
13	3 151,7	2 476,7	164,8	184,1	326,1	1 933,6	626,0	0,0	280,4	7,3	51,9	267,0	2 689,8	143,1	318,9
14	2 973,1	2 272,0	173,0	182,3	345,8	1 813,0	613,0	3,2	198,1	7,6	46,9	291,3	2 566,7	96,6	309,7
15	2 828,4	2 131,3	181,4	192,1	323,7	1 774,3	533,2	3,5	193,7	8,0	48,0	267,7	2 411,2	110,9	306,4
16	2 727,9	2 039,7	187,5	190,3	310,4	1 725,1	500,5	1,8	190,1	7,5	43,7	259,2	2 309,9	113,0	305,0
17	2 723,3	2 049,4	202,2	186,2	285,6	1 771,7	463,2	2,4	200,4	8,1	38,4	239,1	2 324,2	105,4	293,7
17 Ene	2 697,2	2 018,2	189,8	186,5	302,7	1 702,1	500,5	2,1	189,9	6,8	43,5	252,4	2 285,6	109,3	302,3
Feb	2 691,7	2 003,6	193,2	189,3	305,6	1 691,3	501,4	2,2	191,2	6,7	43,3	255,5	2 276,3	111,1	304,4
Mar	2 705,3	2 011,6	203,0	194,0	296,8	1 712,6	500,4	2,1	193,5	6,6	43,1	247,0	2 289,2	115,2	300,9
Abr	2 687,9	1 995,8	202,1	186,5	303,5	1 697,9	491,3	2,3	192,8	7,2	43,1	253,3	2 271,7	110,4	305,9
May	2 685,3	2 007,2	195,0	186,1	297,1	1 707,6	489,4	2,3	188,9	7,0	42,8	247,2	2 278,1	107,1	300,1
Jun	2 708,4	2 034,9	197,9	186,4	289,2	1 738,9	485,6	2,2	194,4	7,4	40,0	241,8	2 305,4	107,5	295,5
Jul	2 712,0	2 035,5	199,5	186,5	290,6	1 737,5	482,6	2,4	198,9	7,3	39,9	243,3	2 309,0	107,1	295,9
Ago	2 700,3	2 033,2	190,2	183,5	293,3	1 724,1	482,1	2,4	198,4	7,4	39,9	246,0	2 297,9	105,1	297,3
Sep	2 709,5	2 037,8	198,6	181,4	291,7	1 736,2	481,6	2,6	197,4	8,7	39,8	243,2	2 306,0	105,8	297,7
Oct	2 724,8	2 045,5	199,5	184,9	294,8	1 760,2	469,2	2,6	198,0	9,7	39,2	245,9	2 318,7	107,0	299,0
Nov	2 734,6	2 056,9	204,2	182,9	290,6	1 773,8	467,8	2,5	199,9	7,5	39,2	243,9	2 333,5	103,8	297,4
Dic	2 723,3	2 049,4	202,2	186,2	285,6	1 771,7	463,2	2,4	200,4	8,1	38,4	239,1	2 324,2	105,4	293,7
18 Ene	2 697,9	2 022,5	209,7	182,8	282,9	1 739,6	471,5	2,8	201,0	7,2	38,3	237,4	2 308,1	98,5	291,3
Feb	2 684,2	2 006,9	215,6	183,8	277,8	1 722,1	479,5	3,1	201,5	7,1	36,2	234,5	2 294,5	101,2	288,5
Mar	2 701,4	2 015,5	220,9	185,5	279,5	1 751,2	473,2	2,7	194,7	8,3	36,2	235,1	2 306,4	106,4	288,6
Abr	2 671,8	1 995,6	212,7	185,5	278,0	1 735,5	459,5	2,8	196,1	7,5	35,9	234,6	2 275,3	107,9	288,5
May	2 695,5	2 004,0	212,2	189,5	289,7	1 744,3	465,1	2,9	193,5	7,4	35,8	246,6	2 286,6	111,5	297,4
Jun	2 700,6	2 000,0	214,4	196,8	289,5	1 752,6	463,3	2,5	192,8	7,2	35,7	246,6	2 280,1	120,9	299,6

Véanse notas al final del capítulo

8. OTRAS INSTITUCIONES FINANCIERAS MONETARIAS

8.3 Pasivo: resumen

A) Balance agregado de las OIFM según los estados de la zona del euro

mm de euros

	Total	Por residencia				Por instrumentos					Por monedas		
		Residentes en España (a)	Residentes en otros países de la zona euro (b)	Resto del mundo (c)	Rúbricas no clasificadas por residencia del tenedor (d)	Depósitos (e)	Participaciones en fondos del mercado monetario (f)	Valores representativos de deuda emitidos	Capital y reservas	Otros pasivos no clasificados	Euros	Monedas distintas del euro	Sin clasificar
		2	3	4	5=8 a 10	6	7	8	9	10	11	12	13=9+10
	=11a13 =6a10= 1=2a5=												
12	3 581,0	2 116,3	160,4	180,5	1 123,8	2 450,3	7,0	394,3	402,9	326,6	2 779,3	72,3	729,5
13	3 151,7	1 884,3	169,8	138,5	959,0	2 184,3	8,4	297,4	428,2	233,4	2 435,4	54,6	661,6
14	2 973,1	1 801,3	207,4	115,4	848,9	2 116,8	7,3	260,1	336,1	252,7	2 370,5	104,0	498,6
15	2 828,4	1 763,8	188,4	111,7	764,5	2 055,6	8,3	232,5	310,4	221,6	2 257,8	110,9	459,8
16	2 727,9	1 724,1	170,5	112,0	721,2	1 996,9	9,7	207,6	298,3	215,4	2 173,6	105,4	448,9
17	2 723,1	1 729,9	165,3	110,1	717,8	1 998,2	7,1	227,5	292,6	197,7	2 179,7	103,5	440,0
17 Ene	2 697,2	1 706,5	171,2	105,5	714,0	1 973,3	9,9	196,8	298,3	218,9	2 137,5	103,2	456,4
Feb	2 691,7	1 704,3	172,9	107,3	707,2	1 974,6	9,9	197,7	298,9	210,7	2 139,4	104,9	447,4
Mar	2 705,3	1 732,5	170,7	109,2	692,8	2 003,4	9,1	192,8	297,2	202,7	2 156,0	108,4	440,9
Abr	2 687,8	1 717,7	171,0	103,7	695,5	1 983,1	9,2	196,9	296,7	201,9	2 141,5	105,9	440,5
May	2 685,1	1 722,7	166,4	102,6	693,4	1 982,8	9,0	197,1	297,6	198,7	2 145,8	100,6	438,8
Jun	2 708,2	1 750,0	165,3	107,9	685,0	2 014,7	8,5	196,3	287,2	201,5	2 169,0	104,5	434,7
Jul	2 711,9	1 745,0	161,6	104,7	700,5	2 002,9	8,5	194,5	301,6	204,4	2 159,7	99,7	452,4
Ago	2 700,2	1 746,7	152,0	101,7	699,8	1 992,0	8,3	194,9	301,3	203,6	2 150,8	99,4	450,0
Sep	2 709,4	1 739,4	163,2	107,1	699,7	2 001,6	8,0	199,6	299,7	200,5	2 156,7	104,6	448,1
Oct	2 724,6	1 726,7	180,4	111,4	706,2	2 010,7	7,8	202,9	298,8	204,5	2 166,3	107,0	451,4
Nov	2 734,5	1 719,1	170,3	110,1	735,1	1 992,1	7,4	229,3	298,7	207,0	2 174,1	106,7	453,7
Dic	2 723,1	1 729,9	165,3	110,1	717,8	1 998,2	7,1	227,5	292,6	197,7	2 179,7	103,5	440,0
18 Ene	2 697,7	1 709,8	157,0	99,5	731,5	1 959,3	6,9	226,1	296,4	209,0	2 145,6	96,8	455,3
Feb	2 683,9	1 701,5	164,1	102,7	715,6	1 961,6	6,7	227,6	296,0	192,0	2 139,8	105,1	439,1
Mar	2 701,2	1 719,8	166,1	108,1	707,1	1 987,5	6,6	231,2	286,0	189,9	2 166,4	106,2	428,7
Abr	2 671,7	1 708,6	154,4	101,2	707,5	1 957,6	6,6	231,0	284,4	192,1	2 132,2	110,8	428,7
May	2 695,4	1 722,2	157,5	106,6	709,1	1 980,0	6,4	227,1	282,1	199,9	2 151,2	111,2	433,0
Jun	2 700,5	1 731,0	151,0	113,9	704,6	1 989,6	6,4	223,6	280,8	200,2	2 152,2	115,1	433,2

Véanse notas al final del capítulo

8. OTRAS INSTITUCIONES FINANCIERAS MONETARIAS

8.4 Activo. Residentes en España

A) Balance agregado de las OIFM según los estados de la zona del euro

mm de euros

	Total	Préstamos y créditos								Valores representativos de deuda		Participaciones en Fondos de Inversión (c)	Participaciones en el capital (d)
		Del cual		Del cual		Del cual		Del cual		Del cual			
		Total	Euros	IFM total	Euros	AAPP total (a)	Euros	Otros sectores residentes (b)	Euros	Total	Euros		
		+12+13 1=2+10+	2=4+6+8	3=5+7+9	4	5	6	7	8	9	10		
12	2 747,1	2 014,0	1 995,7	281,2	278,9	114,2	114,2	1 618,6	1 602,5	565,8	560,9	0,0	167,3
13	2 476,7	1 753,7	1 738,8	213,3	211,0	87,0	87,0	1 453,4	1 440,7	534,0	528,9	0,0	189,0
14	2 272,0	1 642,5	1 624,4	182,3	178,2	101,3	101,3	1 358,9	1 344,8	528,6	524,4	2,5	98,5
15	2 131,3	1 587,9	1 568,9	195,6	191,2	90,0	90,0	1 302,3	1 287,8	455,0	451,1	2,5	85,9
16	2 039,7	1 533,9	1 513,4	196,0	190,8	88,5	88,5	1 249,4	1 234,1	423,5	420,4	0,7	81,6
17	2 049,4	1 571,9	1 554,2	269,7	265,8	78,1	78,1	1 224,1	1 210,3	388,0	387,7	0,8	88,7
17 Ene	2 018,2	1 517,3	1 497,8	183,7	178,9	95,7	95,7	1 238,0	1 223,1	418,4	415,4	0,8	81,7
Feb	2 003,6	1 500,2	1 480,2	177,8	173,1	87,8	87,8	1 234,7	1 219,3	420,7	417,7	0,9	81,8
Mar	2 011,6	1 511,5	1 490,8	183,3	178,4	87,9	87,8	1 240,3	1 224,6	417,4	414,3	0,8	82,0
Abr	1 995,8	1 501,6	1 482,5	178,6	174,7	86,9	86,9	1 236,1	1 220,9	410,9	407,9	0,9	82,5
May	2 007,2	1 517,9	1 499,2	197,6	193,6	85,3	85,3	1 235,0	1 220,3	408,4	405,6	0,8	80,0
Jun	2 034,9	1 545,2	1 526,4	222,8	218,6	86,8	86,8	1 235,6	1 221,0	406,7	403,8	0,8	82,3
Jul	2 035,5	1 537,9	1 519,8	225,7	221,9	83,8	83,8	1 228,4	1 214,1	406,4	403,6	0,8	90,4
Ago	2 033,2	1 535,1	1 517,3	234,1	230,3	82,2	82,2	1 218,8	1 204,7	407,5	404,7	0,8	89,8
Sep	2 037,8	1 544,9	1 526,8	241,7	237,6	81,3	81,3	1 222,0	1 207,9	404,1	401,3	0,8	88,0
Oct	2 045,5	1 563,0	1 545,6	256,0	252,5	81,2	81,2	1 225,9	1 212,0	393,7	391,1	0,9	87,9
Nov	2 056,9	1 578,3	1 560,5	259,9	256,2	79,3	79,3	1 239,1	1 225,0	389,8	389,6	0,8	88,0
Dic	2 049,4	1 571,9	1 554,2	269,7	265,8	78,1	78,1	1 224,1	1 210,3	388,0	387,7	0,8	88,7
18 Ene	2 022,5	1 541,2	1 524,9	251,0	247,7	80,6	80,6	1 209,5	1 196,6	391,7	391,6	1,0	88,6
Feb	2 006,9	1 521,8	1 505,3	241,0	237,7	78,6	78,6	1 202,2	1 189,0	394,7	394,6	1,3	89,1
Mar	2 015,5	1 541,8	1 524,3	267,8	264,0	77,9	77,9	1 196,1	1 182,4	388,3	388,2	0,8	84,6
Abr	1 995,6	1 536,2	1 519,6	266,7	263,6	77,9	77,8	1 191,7	1 178,2	373,1	373,1	0,9	85,4
May	2 004,0	1 537,5	1 520,0	268,7	265,4	77,6	77,6	1 191,2	1 177,1	381,7	381,6	0,9	83,8
Jun	2 000,0	1 536,1	1 518,3	258,3	254,8	79,2	79,2	1 198,6	1 184,3	380,0	379,9	0,7	83,2

Véanse notas al final del capítulo

8. OTRAS INSTITUCIONES FINANCIERAS MONETARIAS
A) Balance agregado de las OIFM según los estados de la zona del euro

8.5 Activo. Residentes en España:
detalle de valores representativos de deuda

mm de euros

	Total	Del cual		IFM			AAPP		Otros sectores residentes		
		Euros	Total	Del cual		Total	Del cual		Total	Del cual	
				Euros	Hasta dos años		Euros	Euros		Total	Euros
1=3+6+8	2=4+7+9	3	4	5	6	7	8	9			
12	565,8	560,9	76,7	76,3	18,0	243,3	243,2	245,8	241,4		
13	534,0	528,9	53,9	53,5	12,7	261,0	260,9	219,1	214,5		
14	528,6	524,4	37,1	36,7	6,3	282,7	282,4	208,7	205,3		
15	455,0	451,1	27,3	27,2	7,2	242,6	242,5	185,1	181,4		
16	423,5	420,4	15,9	15,9	4,0	218,6	218,4	189,0	186,1		
17	388,0	387,7	10,6	10,6	2,6	200,2	200,1	177,1	177,1		
17 Ene	418,4	415,4	13,4	13,4	3,2	216,9	216,7	188,0	185,2		
Feb	420,7	417,7	13,2	13,2	3,2	222,0	221,8	185,5	182,6		
Mar	417,4	414,3	11,0	11,0	2,5	218,3	218,1	188,0	185,2		
Abr	410,9	407,9	10,3	10,2	2,4	214,1	213,9	186,5	183,8		
May	408,4	405,6	10,4	10,3	2,7	212,0	211,8	186,1	183,4		
Jun	406,7	403,8	11,1	11,1	2,9	211,8	211,6	183,8	181,2		
Jul	406,4	403,6	10,6	10,6	2,7	210,4	210,2	185,4	182,8		
Ago	407,5	404,7	11,1	11,0	2,8	212,6	212,4	183,8	181,3		
Sep	404,1	401,3	11,0	11,0	2,4	214,3	214,1	178,7	176,2		
Oct	393,7	391,1	11,5	11,4	2,6	209,7	209,5	172,5	170,1		
Nov	389,8	389,6	11,6	11,6	2,8	207,9	207,8	170,3	170,2		
Dic	388,0	387,7	10,6	10,6	2,6	200,2	200,1	177,1	177,1		
18 Ene	391,7	391,6	10,3	10,2	2,4	202,8	202,7	178,7	178,7		
Feb	394,7	394,6	8,8	8,8	2,2	211,3	211,1	174,6	174,6		
Mar	388,3	388,2	8,7	8,7	2,1	205,8	205,7	173,8	173,8		
Abr	373,1	373,1	7,1	7,1	1,9	193,4	193,3	172,7	172,7		
May	381,7	381,6	8,4	8,4	2,2	200,6	200,5	172,7	172,7		
Jun	380,0	379,9	8,5	8,5	2,2	201,0	200,9	170,6	170,5		

8. OTRAS INSTITUCIONES FINANCIERAS MONETARIAS
A) Balance agregado de las OIFM según los estados de la zona del euro

8.6 Activo. Residentes en otros países de la zona del euro

mm de euros

	Total	Préstamos y créditos								Valores representativos de deuda		Participaciones en Fondos de Inversión (b)	Participaciones en el capital (c)
		Del cual		IFM total	Del cual		AAPP total	Del cual		Del cual			
		Total	Euros		Euros	Euros		Otros sectores residentes total	Euros	Total (a)	Euros		
+12+13 1=2+10+	2=4+6+8	3=5+7+9	4	5	6	7	8	9	10	11	12	13	
12	172,9	82,5	74,8	55,9	52,1	0,0	0,0	26,6	22,7	67,6	65,9	-	22,8
13	164,8	74,8	68,5	51,5	48,5	0,0	0,0	23,3	19,9	63,2	61,9	-	26,8
14	173,0	83,3	76,0	62,4	59,0	0,0	0,0	20,9	16,9	60,5	58,8	0,4	28,8
15	181,4	96,4	87,9	71,8	67,5	0,0	0,0	24,7	20,4	52,2	50,7	0,4	32,3
16	187,5	101,7	92,2	71,0	65,8	0,0	0,0	30,7	26,3	52,9	51,7	0,4	32,4
17	202,2	108,7	97,1	72,0	65,9	0,1	0,1	36,7	31,1	57,1	56,2	0,7	35,6
17 Ene	189,8	96,1	86,6	69,0	63,6	0,0	0,0	27,0	23,0	60,7	59,6	0,5	32,5
Feb	193,2	100,4	90,3	72,1	66,3	0,1	0,1	28,2	23,9	58,8	57,6	0,6	33,4
Mar	203,0	107,9	95,8	75,4	68,1	0,1	0,1	32,4	27,6	60,3	59,0	0,5	34,2
Abr	202,1	107,9	96,8	76,4	70,1	0,1	0,1	31,4	26,7	59,3	58,0	0,6	34,3
May	195,0	101,5	90,6	69,6	63,3	0,1	0,1	31,8	27,2	60,5	59,3	0,6	32,4
Jun	197,9	104,8	93,8	70,4	63,9	0,1	0,1	34,3	29,8	58,8	57,7	0,7	33,6
Jul	199,5	109,4	97,4	75,9	69,4	0,1	0,1	33,5	27,9	56,9	55,8	0,8	32,4
Ago	190,2	101,2	90,2	69,0	62,7	0,1	0,1	32,1	27,4	56,1	55,0	0,8	32,2
Sep	198,6	106,5	95,2	69,6	63,3	0,2	0,2	36,7	31,7	58,1	57,0	0,8	33,2
Oct	199,5	108,6	97,3	76,5	69,7	0,1	0,1	32,1	27,5	55,9	54,7	0,8	34,2
Nov	204,2	109,5	98,2	74,8	68,7	0,1	0,1	34,6	29,5	58,9	57,8	0,8	35,0
Dic	202,2	108,7	97,1	72,0	65,9	0,1	0,1	36,7	31,1	57,1	56,2	0,7	35,6
18 Ene	209,7	110,3	98,9	75,0	68,9	0,1	0,1	35,2	30,0	62,3	61,4	0,9	36,2
Feb	215,6	111,7	100,4	76,9	70,7	0,1	0,1	34,7	29,5	67,7	65,6	1,0	35,2
Mar	220,9	118,4	106,3	81,6	75,1	0,1	0,1	36,7	31,1	68,5	66,3	1,0	33,0
Abr	212,7	109,3	98,0	74,4	68,3	0,1	0,1	34,8	29,6	68,8	66,7	0,9	33,7
May	212,2	115,2	104,1	75,7	69,7	0,1	0,1	39,3	34,3	63,3	61,1	1,1	32,7
Jun	214,4	117,9	105,6	79,3	72,5	0,1	0,1	38,4	33,0	63,5	60,2	0,9	32,1

Véanse notas al final del capítulo

8. OTRAS INSTITUCIONES FINANCIERAS MONETARIAS
A) Balance agregado de las OIFM según los estados de la zona del euro
8.7 Activo. Residentes en otros países de la zona euro: detalle de valores representativos de deuda
mm de euros

	Total	Del cual		IFM			AAPP		Otros sectores residentes	
		Euros	Total	Del cual		Total	Del cual		Total	Euros
				Euros	Hasta dos años		Euros	Euros		
1=3+6+8	2=4+7+9	3	4	5	6	7	8	9		
12	67,6	65,9	4,9	4,7	0,9	13,6	13,5	49,2	47,7	
13	63,2	61,9	7,2	7,1	3,3	13,2	13,0	42,8	41,8	
14	60,5	58,8	6,7	6,5	2,4	29,4	29,1	24,4	23,2	
15	52,2	50,7	4,0	3,8	0,3	36,2	36,0	12,0	10,9	
16	52,9	51,7	4,3	4,0	0,4	38,1	37,9	10,5	9,8	
17	57,1	56,2	5,3	5,1	0,4	46,2	46,0	5,7	5,2	
17 Ene	60,7	59,6	4,3	4,1	0,5	45,6	45,4	10,8	10,1	
<i>Feb</i>	58,8	57,6	4,9	4,7	0,4	43,2	42,9	10,7	9,9	
<i>Mar</i>	60,3	59,0	5,5	5,3	0,7	44,3	44,0	10,5	9,7	
<i>Abr</i>	59,3	58,0	5,3	5,0	0,7	43,9	43,7	10,1	9,4	
<i>May</i>	60,5	59,3	4,5	4,3	0,6	49,0	48,7	6,9	6,2	
<i>Jun</i>	58,8	57,7	5,4	5,2	0,5	43,2	42,9	10,2	9,6	
<i>Jul</i>	56,9	55,8	5,2	5,0	0,6	42,0	41,8	9,6	9,0	
<i>Ago</i>	56,1	55,0	4,4	4,2	0,6	46,0	45,8	5,6	5,0	
<i>Sep</i>	58,1	57,0	4,0	3,8	0,5	46,3	46,1	7,7	7,1	
<i>Oct</i>	55,9	54,7	3,8	3,6	0,6	45,7	45,5	6,3	5,6	
<i>Nov</i>	58,9	57,8	2,7	2,5	0,5	48,3	48,1	7,8	7,2	
<i>Dic</i>	57,1	56,2	5,3	5,1	0,4	46,2	46,0	5,7	5,2	
18 Ene	62,3	61,4	3,4	3,2	0,1	51,3	51,1	7,6	7,1	
<i>Feb</i>	67,7	65,6	3,8	3,6	0,1	54,3	54,1	9,7	8,0	
<i>Mar</i>	68,5	66,3	4,7	4,4	0,1	55,0	54,8	8,8	7,0	
<i>Abr</i>	68,8	66,7	4,4	4,2	0,2	54,7	54,4	9,7	8,0	
<i>May</i>	63,3	61,1	4,1	3,9	0,2	49,7	49,4	9,5	7,7	
<i>Jun</i>	63,5	60,2	3,3	3,1	0,1	48,6	48,4	11,5	8,7	

8. OTRAS INSTITUCIONES FINANCIERAS MONETARIAS
A) Balance agregado de las OIFM según los estados de la zona del euro
8.8 Activo. Resto del mundo
mm de euros

	Total	Del cual		Préstamos y créditos					Valores representativos de deuda		Participaciones en Fondos de Inversión (a)	Participaciones en el capital (b)	
		Euros	Total	Euros	EC y EFC	AAPP	Otros sectores residentes	Total	Euros				
1=3+8+10	2	3	4	5	6	7	8	9	10	11			
12	234,6	119,3	148,6	110,9	110,2	1,9	36,5	36,9	8,5	-	67,5		
13	184,1	68,9	105,0	63,4	69,8	1,6	33,6	28,9	5,5	-	64,6		
14	182,3	49,2	87,2	44,6	51,2	1,6	34,4	23,9	4,6	0,4	70,8		
15	192,1	41,5	90,0	36,1	51,8	1,8	36,4	25,9	5,4	0,7	75,5		
16	190,3	38,8	89,4	32,7	48,0	2,2	39,3	24,0	6,2	0,7	76,1		
17	186,2	38,6	91,0	34,2	49,5	3,2	38,3	18,1	4,4	0,9	76,1		
17 Ene	186,5	37,9	88,7	32,7	48,6	2,1	38,1	21,4	5,2	0,7	75,7		
<i>Feb</i>	189,3	40,0	90,7	34,5	50,9	2,2	37,5	21,8	5,6	0,8	76,0		
<i>Mar</i>	194,0	42,1	93,2	35,5	50,9	2,3	39,9	22,7	6,6	0,8	77,2		
<i>Abr</i>	186,5	38,3	88,4	32,7	49,0	2,3	37,1	21,2	5,6	0,9	76,0		
<i>May</i>	186,1	39,7	88,2	34,1	48,7	2,3	37,2	20,5	5,6	0,8	76,6		
<i>Jun</i>	186,4	39,3	88,9	33,4	48,4	2,3	38,2	20,2	5,9	0,8	76,5		
<i>Jul</i>	186,5	40,5	90,1	34,7	51,1	2,4	36,6	19,4	5,9	0,8	76,2		
<i>Ago</i>	183,5	38,1	87,8	32,8	48,5	2,8	36,5	18,5	5,2	0,8	76,5		
<i>Sep</i>	181,4	35,9	84,8	31,1	43,9	3,3	37,6	19,5	4,8	1,0	76,2		
<i>Oct</i>	184,9	37,8	88,5	32,9	44,9	3,4	40,2	19,6	4,8	0,9	75,9		
<i>Nov</i>	182,9	36,1	86,1	31,9	43,6	3,4	39,1	19,1	4,2	0,9	76,9		
<i>Dic</i>	186,2	38,6	91,0	34,2	49,5	3,2	38,3	18,1	4,4	0,9	76,1		
18 Ene	182,8	39,5	88,1	35,2	47,4	3,1	37,6	17,4	4,3	0,9	76,2		
<i>Feb</i>	183,8	38,8	88,5	34,9	47,0	3,2	38,4	17,0	3,8	0,8	77,2		
<i>Mar</i>	185,5	36,6	91,0	33,5	48,7	3,2	39,1	16,4	3,1	0,9	77,1		
<i>Abr</i>	185,5	33,5	90,0	31,3	48,7	3,2	38,1	17,5	2,2	0,9	77,1		
<i>May</i>	189,5	34,9	91,6	32,6	49,1	3,3	39,2	20,1	2,3	0,9	77,0		
<i>Jun</i>	196,8	34,7	98,6	32,7	55,0	3,3	40,3	19,8	2,0	0,9	77,5		

Véanse notas al final del capítulo

8. OTRAS INSTITUCIONES FINANCIERAS MONETARIAS

A) Balance agregado de las OIFM según los estados de la zona del euro

	mm de euros														
	Del cual		Por sectores									OOAAPP. Por instrumentos			
	Total	Euros	IFM			AAPP (a)			Otras sectores residentes (b)	A la vista	Del cual		Resto		
			Total	Euros	Entida. de crédito sujetas a reservas mínimas y BE	Del cual A plazo hasta dos años	Fondos del mercado monetario	Administración Central			Del cual			Hasta dos años	
Otras Administraciones Públicas											Euros				
11	1=3+8+9+	2	3=5+7	4	5	6	7	8	+15 +13+12=9	10	11	12	13	14	15
12	2 109,4	2 101,7	574,4	570,2	572,9	123,9	1,5	42,6	26,6	53,2	1 465,9	21,5	4,7	4,4	0,4
13	1 876,0	1 871,1	382,3	378,8	381,3	112,1	1,1	34,4	29,1	58,2	1 430,2	21,5	7,1	6,5	0,5
14	1 794,1	1 759,9	314,3	307,6	310,2	67,4	4,0	42,7	33,4	33,4	1 403,7	26,1	6,8	6,0	0,5
15	1 755,6	1 718,3	306,4	298,1	302,8	59,7	3,6	40,8	36,2	36,2	1 372,1	29,7	6,4	5,5	0,2
16	1 714,5	1 676,4	291,3	281,2	288,2	40,7	3,2	13,6	40,8	40,8	1 368,8	34,9	5,8	4,9	0,1
17	1 722,9	1 698,4	329,8	322,7	327,5	48,7	2,3	14,5	47,3	47,3	1 331,5	41,5	5,7	4,9	0,1
17 Ene	1 696,7	1 661,1	287,8	279,8	284,6	41,3	3,1	14,2	39,5	39,5	1 355,3	33,4	5,9	5,1	0,1
Feb	1 694,5	1 658,0	294,3	285,5	291,4	45,4	2,9	13,5	39,1	39,1	1 347,6	33,1	5,8	4,9	0,2
Mar	1 723,5	1 685,5	313,5	304,1	311,0	41,6	2,4	12,1	37,5	37,5	1 360,4	31,4	6,0	5,2	0,2
Abr	1 708,6	1 674,4	312,4	305,2	309,5	40,9	2,9	12,6	39,9	39,9	1 343,7	34,2	5,5	4,7	0,2
May	1 713,9	1 680,6	312,7	305,4	309,8	42,2	2,9	13,5	40,7	40,6	1 347,1	35,1	5,4	4,5	0,2
Jun	1 741,6	1 706,5	327,8	319,6	325,3	55,6	2,6	15,7	40,7	40,7	1 357,5	35,7	4,9	4,0	0,1
Jul	1 736,7	1 703,2	326,0	318,9	321,5	54,4	4,5	16,3	48,3	48,3	1 346,3	43,5	4,8	3,9	0,0
Ago	1 738,5	1 704,6	327,1	320,2	324,7	46,2	2,4	15,5	51,0	51,0	1 345,1	46,0	4,8	4,2	0,1
Sep	1 731,5	1 697,9	323,8	316,2	320,6	46,0	3,2	13,4	51,1	51,1	1 343,3	46,2	4,8	3,9	0,1
Oct	1 719,0	1 688,0	325,4	320,0	323,0	41,1	2,4	13,3	52,6	52,6	1 327,8	46,3	6,1	5,1	0,2
Nov	1 711,8	1 687,3	323,8	318,0	321,5	43,3	2,3	14,0	56,4	56,4	1 317,7	50,1	6,1	5,6	0,2
Dic	1 722,9	1 698,4	329,8	322,7	327,5	48,7	2,3	14,5	47,3	47,3	1 331,5	41,5	5,7	4,9	0,1
18 Ene	1 702,9	1 680,5	328,4	323,3	326,0	44,0	2,5	16,7	44,0	44,0	1 313,9	39,1	4,9	4,0	0,1
Feb	1 694,9	1 672,3	328,4	323,7	326,1	46,5	2,3	16,0	45,1	45,1	1 305,6	39,9	5,1	4,3	0,1
Mar	1 713,3	1 691,7	336,0	330,3	331,8	49,6	4,2	14,6	45,4	45,4	1 317,4	40,1	5,2	4,4	0,1
Abr	1 702,1	1 682,3	333,6	329,4	331,0	48,4	2,7	14,3	47,3	47,3	1 306,9	42,1	5,2	4,4	0,1
May	1 715,9	1 695,8	332,3	327,9	329,7	47,3	2,7	14,8	47,4	47,4	1 321,6	42,0	5,3	4,5	0,1
Jun	P 1 724,8	1 704,7	313,3	309,0	311,0	38,8	2,3	15,1	53,2	53,2	1 343,3	47,7	5,4	4,6	0,1

Véanse notas al final del capítulo

8. OTRAS INSTITUCIONES FINANCIERAS MONETARIAS

A) Balance agregado de las OIFM según los estados de la zona del euro

	mm de euros														
	Total	Depósitos en euros						Depósitos en moneda extranjera							
		Total	A la vista	Del cual		Con preaviso	Cesiones temporales	Total	A la vista	Del cual		Con preaviso	Cesiones temporales		
				A plazo total	Hasta dos años					A plazo total	Hasta dos años				
1=2+8	2=3+4+6+7	3	4	5	6	7	12+13	8=9+10+	9	10	11	12	13		
12	1 465,9	1 435,7	464,0	911,9	457,7	0,0	59,8	30,2	5,9	24,3	7,1	-	-	-	
13	1 430,2	1 399,8	488,1	847,7	410,8	0,1	63,9	30,4	8,5	21,9	5,3	-	-	-	
14	1 403,7	1 376,2	549,6	767,3	372,6	0,1	59,2	27,5	8,7	18,7	4,8	-	-	0,0	
15	1 372,1	1 343,2	636,9	664,7	352,0	0,1	41,6	28,9	11,6	17,3	4,5	-	-	-	
16	1 368,8	1 340,9	740,9	567,7	305,0	0,1	32,2	27,9	11,2	16,7	8,2	-	-	-	
17	1 331,5	1 314,0	844,6	441,6	218,6	0,1	27,8	17,5	11,0	6,4	4,7	-	-	-	
17 Ene	1 355,3	1 327,6	746,8	553,3	292,9	0,1	27,5	27,6	11,3	16,3	7,9	-	-	-	
Feb	1 347,6	1 319,9	752,0	540,5	283,7	0,1	27,4	27,6	10,9	16,7	8,2	-	-	-	
Mar	1 360,4	1 331,8	769,9	530,6	274,1	0,1	31,2	28,7	12,3	16,4	7,9	-	-	-	
Abr	1 343,7	1 316,7	771,2	518,2	264,5	0,1	27,2	27,0	11,8	15,2	7,6	-	-	-	
May	1 347,1	1 321,1	787,0	505,9	255,7	0,1	28,2	26,0	10,8	15,2	7,7	-	-	-	
Jun	1 357,5	1 330,5	807,8	494,2	248,3	0,1	28,3	27,1	11,9	15,2	7,9	-	-	-	
Jul	1 346,3	1 319,7	803,6	490,0	244,2	0,1	26,0	26,5	11,4	15,1	8,1	-	-	-	
Ago	1 345,1	1 317,9	809,3	484,2	241,1	0,1	24,5	27,1	11,6	15,5	8,6	-	-	-	
Sep	1 343,3	1 317,2	818,1	475,1	235,4	0,1	24,0	26,1	11,0	15,1	8,1	-	-	-	
Oct	1 327,8	1 302,1	816,0	459,2	228,1	0,1	26,7	25,7	11,1	14,6	6,7	-	-	-	
Nov	1 317,7	1 299,0	825,8	444,6	220,6	0,1	28,5	18,7	11,3	7,4	5,4	-	-	-	
Dic	1 331,5	1 314,0	844,6	441,6	218,6	0,1	27,8	17,5	11,0	6,4	4,7	-	-	-	
18 Ene	1 313,9	1 296,6	841,4	432,7	211,1	0,1	22,4	17,4	11,0	6,4	4,6	-	-	-	
Feb	1 305,6	1 287,5	841,2	422,2	203,7	0,1	24,0	18,1	11,4	6,8	4,9	-	-	-	
Mar	1 317,4	1 301,4	857,8	417,5	201,6	0,1	26,1	16,0	11,0	5,0	4,7	-	-	-	
Abr	1 306,9	1 291,2	855,0	411,9	197,5	0,1	24,3	15,6	10,3	5,3	4,9	-	-	-	
May	1 321,6	1 305,8	871,8	408,3	194,8	0,1	25,7	15,7	10,5	5,2	4,8	-	-	-	
Jun	P 1 343,3	1 327,6	904,7	400,6	191,8	0,1	22,2	15,7	10,2	5,5	5,1	-	-	-	

8. OTRAS INSTITUCIONES FINANCIERAS MONETARIAS
A) Balance agregado de las OIFM según los estados de la zona del euro

8.11 Pasivo. Depósitos de residentes en otros países de la zona euro: por sectores y por instrumentos de los depósitos de Otras Administraciones Públicas
mm de euros

	Por sectores											OOAAPP: por instrumentos					
	Total	Euros	IFM					AAPP				Otros sectores residentes (a)	A la vista	A plazo	Del cual Hasta dos años	Con preaviso	Cesiones temporales
			Total	Euros	Entida. de crédito sujetas a reservas mínimas y BCNs	Del cual Hasta dos años	Fondos del mercado monetario	Admi-nistración Central	Del cual								
									Otras Adminis-traciones Públicas	Euros							
+11 1=3+8+9	2	3	4	5	6	7	8	+15+16 13+12=9	10	11	12	13	14	15	16		
12	160,3	149,0	126,6	117,9	126,6	63,6	0,0	4,3	0,0	0,0	29,5	0,0	-	-	-	-	
13	169,8	158,7	132,3	123,9	132,3	55,0	0,0	0,2	0,0	0,0	37,3	0,0	-	-	-	-	
14	207,4	189,1	162,5	148,5	162,4	52,8	0,1	3,9	0,0	0,0	41,0	0,0	-	-	-	-	
15	188,3	170,2	142,9	128,7	142,8	44,7	0,2	2,0	0,0	0,0	43,4	0,0	-	-	-	-	
16	170,5	155,5	129,5	119,4	129,3	42,1	0,2	0,0	0,0	0,0	40,9	0,0	-	-	-	-	
17	165,2	149,0	133,0	121,9	133,0	41,7	0,0	0,0	0,0	0,0	32,2	0,0	-	-	-	-	
17 Ene	171,1	153,4	127,6	116,1	127,4	41,8	0,2	0,0	0,0	0,0	43,5	0,0	-	-	-	-	
Feb	172,8	155,8	132,8	121,7	132,6	47,2	0,2	0,0	0,0	0,0	40,0	0,0	-	-	-	-	
Mar	170,7	152,2	133,7	121,7	133,5	46,6	0,2	0,0	0,0	0,0	37,0	0,0	-	-	-	-	
Abr	170,9	152,5	133,0	121,8	132,8	46,2	0,2	0,0	0,0	0,0	37,9	0,0	-	-	-	-	
May	166,4	148,0	129,8	117,9	129,6	45,7	0,2	0,0	0,0	0,0	36,5	0,0	-	-	-	-	
Jun	165,2	146,2	132,1	120,4	131,9	44,3	0,2	0,0	0,0	0,0	33,1	0,0	-	-	-	-	
Jul	161,6	142,7	130,1	118,1	129,9	44,9	0,2	0,1	0,0	0,0	31,4	0,0	-	-	-	-	
Ago	151,9	133,9	121,3	109,6	121,0	43,7	0,2	0,2	0,0	0,0	30,4	0,0	-	-	-	-	
Sep	163,1	144,1	126,9	114,3	126,7	46,5	0,1	0,2	0,0	0,0	36,0	0,0	-	-	-	-	
Oct	180,3	160,4	140,9	127,1	140,8	46,6	0,1	0,2	0,0	0,0	39,2	0,0	-	-	-	-	
Nov	170,3	152,9	138,7	125,8	138,7	44,8	0,0	0,0	0,0	0,0	31,5	0,0	-	-	-	-	
Dic	165,2	149,0	133,0	121,9	133,0	41,7	0,0	0,0	0,0	0,0	32,2	0,0	-	-	-	-	
18 Ene	156,9	141,3	125,1	113,6	125,1	39,8	0,0	0,0	0,0	0,0	31,8	0,0	-	-	-	-	
Feb	164,0	146,1	132,5	119,6	132,5	39,2	0,0	0,0	0,0	0,0	31,6	0,0	-	-	-	-	
Mar	166,1	148,4	132,5	120,7	132,4	39,6	0,1	0,0	0,0	0,0	33,6	0,0	-	-	-	-	
Abr	154,4	134,7	124,2	110,5	124,2	39,8	0,0	0,0	0,0	0,0	30,1	0,0	-	-	-	-	
May	157,4	138,2	126,9	113,3	126,9	42,5	0,0	0,0	0,0	0,0	30,5	0,0	-	-	-	-	
Jun	151,0	131,1	118,9	106,4	118,9	42,9	0,0	0,0	0,0	0,0	32,0	0,0	-	-	-	-	

Véanse notas al final del capítulo

8. OTRAS INSTITUCIONES FINANCIERAS MONETARIAS
A) Balance agregado de las OIFM según los estados de la zona del euro

8.12 Pasivo. Depósitos de residentes en otros países de la zona euro: detalle de otros sectores residentes
mm de euros

	Total	Depósitos en euros						Depósitos en monedas distintas del euro							
		Total	A la vista	A plazo total	Del cual		Con preaviso	Cesiones temporales	Total	A la vista	A plazo total	Del cual		Con preaviso	Cesiones temporales
					Hasta dos años	Más de dos años						A plazo total	Hasta dos años		
1=2+8	2=3+4+6+7	3	4	5	6	7	+12+13 8=9+10+	9	10	11	12	13			
12	29,5	26,9	3,6	18,1	9,1	0,3	4,8	2,6	0,2	2,4	0,9	-	-		
13	37,3	34,6	4,8	19,5	12,3	0,3	10,0	2,7	0,3	2,4	0,8	0,0	-		
14	41,0	36,8	5,3	19,9	12,2	0,2	11,3	4,2	0,3	3,9	1,9	0,0	-		
15	43,4	39,4	5,6	18,3	11,5	0,2	15,4	3,9	0,3	3,6	1,9	0,0	-		
16	40,9	36,1	9,6	15,6	9,8	0,2	10,7	4,8	0,6	3,9	1,9	0,0	0,3		
17	32,2	27,1	9,1	13,2	6,7	0,1	4,7	5,1	0,3	4,6	3,3	0,0	0,2		
17 Ene	43,5	37,3	9,9	15,9	10,1	0,2	11,3	6,2	0,5	5,4	2,7	0,0	0,4		
Feb	40,0	34,1	10,7	15,0	9,7	0,2	8,2	5,9	0,5	5,1	2,4	0,0	0,3		
Mar	37,0	30,5	11,1	14,1	8,9	0,2	5,2	6,4	0,4	5,9	3,1	0,0	0,1		
Abr	37,9	30,7	10,4	14,4	9,2	0,2	5,7	7,3	0,4	6,7	3,9	0,0	0,1		
May	36,5	30,1	9,6	14,6	9,4	0,1	5,7	6,4	0,4	5,8	3,1	0,0	0,1		
Jun	33,1	25,8	10,0	13,4	8,1	0,1	2,2	7,3	0,4	6,8	4,0	0,0	0,1		
Jul	31,4	24,5	9,9	13,7	8,5	0,1	0,8	6,9	0,4	6,3	3,5	0,0	0,2		
Ago	30,4	24,1	9,6	13,8	8,7	0,1	0,6	6,3	0,3	5,8	3,0	0,0	0,2		
Sep	36,0	29,6	10,5	14,3	9,2	0,1	4,7	6,4	0,4	5,9	3,0	0,0	0,2		
Oct	39,2	33,1	9,4	13,9	8,8	0,1	9,7	6,1	0,4	5,5	2,5	0,0	0,2		
Nov	31,5	27,1	10,5	11,1	6,5	0,1	5,5	4,4	0,3	3,9	2,5	0,0	0,2		
Dic	32,2	27,1	9,1	13,2	6,7	0,1	4,7	5,1	0,3	4,6	3,3	0,0	0,2		
18 Ene	31,8	27,6	9,2	14,9	8,5	0,1	3,4	4,2	0,4	3,6	2,2	0,0	0,2		
Feb	31,6	26,4	9,4	14,1	7,7	0,1	2,7	5,2	0,5	4,5	3,2	0,0	0,2		
Mar	33,6	27,7	9,7	14,9	8,0	0,1	3,0	5,9	0,4	5,3	2,5	0,0	0,1		
Abr	30,1	24,2	8,6	15,1	8,4	0,1	0,3	5,9	0,4	5,3	2,5	0,0	0,2		
May	30,5	24,9	9,4	14,3	7,6	0,1	1,0	5,6	0,4	5,0	2,2	0,0	0,2		
Jun	32,0	24,7	9,5	14,6	8,1	0,1	0,4	7,3	0,4	6,7	3,9	0,0	0,2		

8. OTRAS INSTITUCIONES FINANCIERAS MONETARIAS
A) Balance agregado de las OIFM según los estados de la zona del euro

8.13 Pasivo. Resto del mundo y rúbricas no clasificadas por residencia: total y algunos detalles

mm de euros

	Resto del mundo. Depósitos								Rúbricas no clasificadas (b)						
	Total	Euros	Bancos					AAPP	Otros sectores residentes	Total	Valores representativos de deuda emitidos		Capital y Reservas	Otros pasivos	
			Total	Vista	Plazo hasta dos años	A plazo más de dos años	Cesiones temporales (a)				Total	Euros			Hasta 2 años
	1	2	3	4	5	6	7	8	9	+15 10=11+14			11	12	
12	180,5	141,0	130,6	7,6	59,5	50,3	13,1	0,1	49,8	1 123,8	394,3	380,6	67,5	402,9	326,6
13	138,5	108,5	95,7	6,9	33,7	22,7	32,3	0,1	42,7	959,0	297,4	288,8	21,0	428,2	233,4
14	115,4	77,7	68,5	7,8	36,8	6,1	17,8	0,3	46,6	848,9	260,1	249,7	30,5	336,1	252,7
15	111,7	71,7	65,9	8,4	38,8	5,0	13,7	0,8	45,0	764,5	232,5	220,5	30,8	310,4	221,6
16	112,0	74,4	58,6	8,1	34,0	4,3	12,1	0,7	52,7	721,2	207,6	196,8	28,4	298,3	215,4
17	110,1	76,1	60,0	5,7	34,8	3,9	15,5	0,6	49,5	717,8	227,5	202,0	31,5	292,6	197,7
17 Ene	105,4	69,8	56,8	8,1	32,1	4,1	12,4	0,6	48,0	714,0	196,8	186,5	27,9	298,3	218,9
Feb	107,3	70,3	58,3	9,0	31,2	4,0	14,0	0,6	48,4	707,2	197,7	187,2	27,5	298,9	210,7
Mar	109,2	72,2	57,5	6,1	32,4	5,5	13,5	0,6	51,1	692,8	192,8	181,9	27,1	297,2	202,7
Abr	103,6	66,4	56,6	6,9	32,6	5,3	11,8	0,5	46,5	695,5	196,9	184,7	27,5	296,7	201,9
May	102,5	68,8	56,0	7,6	30,8	5,4	12,3	0,5	46,0	693,4	197,1	185,7	26,2	297,6	198,7
Jun	107,9	72,5	58,1	6,7	32,9	5,1	13,5	0,4	49,4	685,0	196,3	184,8	27,2	287,2	201,5
Jul	104,6	72,1	57,3	6,1	31,3	4,8	15,1	0,3	47,0	700,5	194,5	183,3	23,7	301,6	204,4
Ago	101,7	70,0	55,4	5,1	32,3	4,8	13,1	0,4	45,9	699,8	194,9	182,7	24,9	301,3	203,6
Sep	107,1	74,2	56,8	5,8	33,2	4,7	13,1	0,4	49,8	699,7	199,6	184,1	28,6	299,7	200,5
Oct	111,4	77,7	60,7	5,7	33,2	4,8	17,0	0,4	50,3	706,2	202,9	183,9	27,7	298,8	204,5
Nov	110,0	74,5	60,8	5,7	33,2	3,9	18,0	0,5	48,7	735,1	229,3	203,2	34,9	298,7	207,0
Dic	110,1	76,1	60,0	5,7	34,8	3,9	15,5	0,6	49,5	717,8	227,5	202,0	31,5	292,6	197,7
18 Ene	99,4	68,7	53,2	7,4	28,0	4,3	13,6	0,5	45,7	731,5	226,1	200,8	31,9	296,4	209,0
Feb	102,7	68,4	55,1	6,5	31,5	4,3	12,8	0,5	47,1	715,6	227,6	200,3	33,8	296,0	192,0
Mar	108,1	71,0	59,0	8,2	33,3	4,3	13,3	0,5	48,5	707,1	231,2	204,1	34,3	286,0	189,9
Abr	101,1	62,8	55,5	8,8	30,6	4,3	11,9	0,5	45,1	707,5	231,0	200,6	33,3	284,4	192,1
May	106,6	66,4	58,1	9,7	29,6	4,3	14,5	0,6	47,9	709,1	227,1	198,2	29,5	282,1	199,9
Jun	P 113,9	70,6	62,3	10,9	33,1	3,8	14,4	0,7	50,8	704,6	223,6	194,3	28,0	280,8	200,2

(b) Pasivos excepto depósitos y participaciones de Fondos Monetarios.

8. OTRAS INSTITUCIONES FINANCIERAS MONETARIAS
B) Detalles del activo y del pasivo

8.14 Préstamos y depósitos de las OIFM frente a las AAPP residentes en España. Detalle por instituciones

mm de euros

	Préstamos y créditos						Depósitos					
	Total OIFM (a)	Entidades de crédito y EFC	Entidades de depósito	ICO	EFC	FMM y EDE	Total OIFM (a)	Entidades de crédito y EFC	Entidades de depósito	ICO	EFC	FMM y EDE
	1=2+6	2=3+4+5	3	4	5	6	7=8+12	8=9+10+11	9	10	11	12
12	114,2	114,2	96,8	16,1	1,3	-	69,2	69,2	67,3	1,8	0,0	0,0
13	87,0	87,0	76,5	9,1	1,4	-	63,5	63,5	61,8	1,7	0,0	0,0
14	101,3	101,3	94,7	5,7	0,9	-	76,2	76,1	73,4	2,7	0,0	0,0
15	90,0	90,0	85,7	3,6	0,7	-	77,1	77,1	76,1	0,9	0,0	0,1
16	88,5	88,5	83,9	3,8	0,8	-	54,4	54,4	53,4	0,9	0,0	0,1
17	78,1	78,1	74,3	3,1	0,7	-	61,7	61,7	60,9	0,8	0,0	0,1
17 Ene	95,7	95,7	91,4	3,7	0,6	-	53,7	53,7	53,0	0,7	0,0	0,1
Feb	87,8	87,8	83,5	3,7	0,5	-	52,6	52,6	50,4	2,2	0,0	0,1
Mar	87,9	87,9	83,6	3,7	0,5	-	49,6	49,6	49,1	0,5	0,0	0,1
Abr	86,9	86,9	82,8	3,6	0,5	-	52,6	52,6	51,8	0,7	0,0	0,1
May	85,3	85,3	81,2	3,6	0,5	-	54,2	54,2	53,1	1,1	0,0	0,1
Jun	86,8	86,8	82,9	3,4	0,5	-	56,5	56,5	54,1	2,3	0,0	0,2
Jul	83,8	83,8	79,8	3,4	0,6	-	64,6	64,6	62,1	2,5	0,0	0,2
Ago	82,2	82,2	78,3	3,4	0,5	-	66,4	66,4	63,8	2,7	0,0	0,1
Sep	81,3	81,3	77,3	3,4	0,6	-	64,5	64,5	63,6	0,9	0,0	0,1
Oct	81,2	81,2	77,3	3,3	0,5	-	65,9	65,9	64,8	1,1	0,0	0,1
Nov	79,3	79,3	75,5	3,2	0,6	-	70,4	70,4	68,8	1,6	0,0	0,1
Dic	78,1	78,1	74,3	3,1	0,7	-	61,7	61,7	60,9	0,8	0,0	0,1
18 Ene	80,6	80,6	77,1	3,1	0,5	-	60,7	60,7	59,8	0,9	0,0	0,1
Feb	78,6	78,6	75,1	3,1	0,5	-	61,1	61,1	58,4	2,7	0,0	0,1
Mar	77,9	77,9	74,4	3,1	0,5	-	60,0	60,0	59,3	0,7	0,0	0,1
Abr	77,9	77,9	74,4	3,0	0,5	-	61,7	61,7	60,8	0,8	0,0	0,1
May	77,6	77,6	74,1	3,0	0,5	-	62,1	62,1	61,1	1,0	0,0	0,1
Jun	P 79,2	79,2	75,8	2,9	0,5	-	68,3	68,3	67,0	1,2	0,0	0,1

Véanse notas al final del capítulo

8. OTRAS INSTITUCIONES FINANCIERAS MONETARIAS
B) Detalles del activo y del pasivo

8.15 Préstamos y depósitos de las OIFM
frente a Otros sectores residentes en España. Detalle por instituciones

mm de euros

	Préstamos y créditos						Depósitos					
	Total OIFM (a)	Entidades de crédito y EFC	Entidades de depósito	ICO	EFC	FMM y EDE	Total OIFM (a)	Entidades de crédito y EFC	Entidades de depósito	ICO	EFC	FMM y EDE
	1=2+6	2=3+4+5	3	4	5	6	7=8+12	8=9+10+11	9	10	11	12
12	1 618,6	1 618,6	1 543,1	36,4	39,0	0,0	1 465,9	1 465,8	1 440,1	18,4	7,9	-
13	1 453,4	1 453,4	1 397,6	19,1	36,7	0,0	1 430,2	1 430,2	1 421,4	0,2	8,6	-
14	1 358,9	1 358,9	1 307,0	15,3	36,6	0,0	1 403,7	1 403,7	1 396,0	0,2	7,5	-
15	1 302,3	1 302,3	1 249,8	12,6	39,9	0,0	1 372,1	1 372,1	1 363,9	0,1	8,0	-
16	1 249,4	1 249,4	1 195,8	10,4	43,2	0,0	1 368,8	1 368,7	1 358,2	0,1	10,5	-
17	1 224,1	1 224,1	1 169,3	8,0	46,8	0,0	1 331,5	1 331,4	1 319,6	0,1	11,7	-
17 Ene	1 238,0	1 238,0	1 185,7	10,1	42,2	0,0	1 355,3	1 355,2	1 344,7	0,1	10,4	-
Feb	1 234,7	1 234,7	1 182,8	10,0	41,8	0,0	1 347,6	1 347,5	1 337,1	0,1	10,3	-
Mar	1 240,3	1 240,3	1 187,8	9,6	43,0	0,0	1 360,4	1 360,3	1 350,1	0,1	10,1	-
Abr	1 236,1	1 236,1	1 184,0	9,3	42,8	0,0	1 343,7	1 343,6	1 332,4	0,1	11,0	-
May	1 235,0	1 235,0	1 182,9	9,0	43,1	0,0	1 347,1	1 347,0	1 336,1	0,1	10,8	-
Jun	1 235,6	1 235,6	1 182,3	8,8	44,4	0,0	1 357,5	1 357,3	1 345,6	0,1	11,6	-
Jul	1 228,4	1 228,4	1 175,5	8,8	44,0	0,0	1 346,3	1 346,1	1 334,4	0,1	11,6	-
Ago	1 218,8	1 218,8	1 166,7	8,8	43,3	0,0	1 345,1	1 344,9	1 333,3	0,1	11,5	-
Sep	1 222,0	1 222,0	1 169,3	8,8	43,9	0,0	1 343,3	1 343,1	1 331,8	0,1	11,3	-
Oct	1 225,9	1 225,9	1 173,5	8,5	43,9	0,0	1 327,8	1 327,6	1 316,2	0,1	11,3	-
Nov	1 239,1	1 239,1	1 185,9	8,3	44,9	0,0	1 317,7	1 317,6	1 305,8	0,1	11,8	-
Dic	1 224,1	1 224,1	1 169,3	8,0	46,8	0,0	1 331,5	1 331,4	1 319,6	0,1	11,7	-
18 Ene	1 209,5	1 209,5	1 156,0	7,9	45,6	0,0	1 313,9	1 313,8	1 302,2	0,1	11,6	-
Feb	1 202,2	1 202,2	1 149,2	7,8	45,2	0,0	1 305,6	1 305,5	1 292,9	0,1	12,5	-
Mar	1 196,1	1 196,1	1 142,3	7,8	46,0	0,0	1 317,4	1 317,3	1 304,9	0,1	12,3	-
Abr	1 191,7	1 191,7	1 138,5	7,6	45,6	0,0	1 306,9	1 306,8	1 294,6	0,1	12,1	-
May	1 191,2	1 191,2	1 137,8	7,6	45,9	0,0	1 321,6	1 321,4	1 309,5	0,1	11,9	-
Jun	P 1 198,6	1 198,6	1 143,5	7,8	47,3	0,0	1 343,3	1 343,2	1 332,0	0,1	11,1	-

Véanse notas al final del capítulo

8. OTRAS INSTITUCIONES FINANCIERAS MONETARIAS
B) Detalles del activo y del pasivo

8.16 Préstamos y depósitos de las OIFM
frente a las AAPP residentes en España. Detalle por subsectores

mm de euros

	Préstamos y Créditos						Depósitos						
	Total	Del cual	Adminis-tración central	CCAA	CCLL	Adminis-traciones de Seguridad social	Total	Del cual	Adminis-tración central	CCAA	CCLL	Adminis-tración de Seguridad Social	
	1=3a6	Hasta 1 año	2	3	4	5	6	7=9a12	Hasta 2 años	8	9	10	11
12	114,2	...	30,8	54,4	28,8	0,2	69,2	67,5	42,6	10,6	11,7	4,3	
13	87,0	...	7,3	53,9	25,6	0,2	63,5	59,1	34,4	11,6	13,5	4,1	
14	101,3	19,7	16,7	57,8	26,6	0,2	76,2	74,5	42,7	12,5	14,7	6,2	
15	90,0	16,4	14,1	51,9	23,8	0,2	77,1	75,3	40,8	13,5	16,2	6,5	
16	88,5	19,0	19,8	47,2	21,2	0,2	54,4	53,2	13,6	14,7	19,7	6,3	
17	78,1	16,7	16,5	42,7	18,7	0,2	61,7	60,7	14,5	16,4	23,9	7,0	
14 IV	101,3	19,7	16,7	57,8	26,6	0,2	76,2	74,5	42,7	12,5	14,7	6,2	
15 I	100,8	19,8	15,1	58,4	27,1	0,2	86,2	84,6	53,6	12,1	13,5	7,0	
II	97,7	19,8	15,1	55,4	26,8	0,4	75,7	73,9	38,7	12,1	14,5	10,4	
III	95,2	21,0	14,7	54,7	25,6	0,2	70,6	68,9	31,7	13,5	15,5	9,9	
IV	90,0	16,4	14,1	51,9	23,8	0,2	77,1	75,3	40,8	13,5	16,2	6,5	
16 I	95,4	18,4	17,3	53,9	24,0	0,2	69,5	67,8	34,9	12,7	15,3	6,6	
II	99,6	24,9	20,8	54,5	23,9	0,4	73,7	72,1	38,3	11,4	17,4	6,5	
III	92,6	19,3	19,2	50,2	23,0	0,2	58,9	57,4	17,7	15,5	19,3	6,5	
IV	88,5	19,0	19,8	47,2	21,2	0,2	54,4	53,2	13,6	14,7	19,7	6,3	
17 I	87,9	19,0	17,5	48,9	21,2	0,3	49,6	48,5	12,1	11,5	18,9	7,1	
II	86,8	20,3	17,7	47,2	21,4	0,6	56,5	55,3	15,7	11,7	21,2	7,8	
III	81,3	16,9	17,6	43,4	20,1	0,2	64,5	63,4	13,4	18,1	23,5	9,5	
IV	78,1	16,7	16,5	42,7	18,7	0,2	61,7	60,7	14,5	16,4	23,9	7,0	
18 I	P 77,9	16,3	15,6	43,1	19,0	0,2	60,0	58,7	14,6	13,9	23,2	8,4	

8. OTRAS INSTITUCIONES FINANCIERAS MONETARIAS
B) Detalles del activo y del pasivo

8.17 Préstamos y créditos de las OIFM a otros sectores residentes y a Otras AAPP residentes en el área del euro. Detalle por subsectores

mm de euros

	Total	Residentes en España								Residentes en otros estados UEM				
		Total	Otras AAPP	Instituciones de inversión colectiva excepto FMM	Otras instituciones financieras no monetarias	Del cual		Seguros y Fondos de Pensiones	Sociedades no financieras	Hogares e ISFLSH	Total	Del cual		
						Entidades de contrapartida central (a)							Total	Del cual
1=2+10	2=3a5+7a9	3	4	5	6	7	8	9	10	11				
11	1 910,8	1 882,7	85,5	1,0	81,4	26,4	17,4	840,4	857,0	28,1	0,7			
12	1 728,7	1 702,0	83,4	0,6	73,2	30,1	15,7	707,9	821,3	26,7	0,1			
13	1 556,5	1 533,2	79,8	0,6	52,4	30,8	15,4	608,9	776,1	23,3	2,0			
14	1 464,4	1 443,5	84,6	0,3	54,1	24,7	17,4	544,7	742,4	20,9	0,9			
15	1 402,8	1 378,1	75,8	0,5	53,6	21,9	16,1	517,7	714,3	24,7	2,9			
16	1 348,7	1 318,0	68,6	0,4	49,3	15,0	3,8	493,1	702,8	30,7	0,6			
17 Ene	1 334,4	1 307,4	69,5	0,5	43,5	9,5	4,4	489,1	700,4	27,0	0,8			
<i>Feb</i>	1 333,0	1 304,8	70,1	0,5	41,9	9,6	4,6	488,9	698,8	28,2	0,6			
<i>Mar</i>	1 343,1	1 310,7	70,4	0,7	45,2	12,7	4,2	491,3	699,0	32,4	0,6			
<i>Abr</i>	1 336,8	1 305,4	69,3	0,6	39,8	8,3	4,1	492,4	699,1	31,4	0,1			
<i>May</i>	1 334,7	1 302,9	67,9	0,6	41,9	10,0	4,1	490,0	698,3	31,8	0,1			
<i>Jun</i>	1 338,9	1 304,7	69,1	0,5	42,6	10,5	3,7	482,6	706,1	34,3	0,2			
<i>Jul</i>	1 327,9	1 294,6	66,2	0,6	42,0	9,2	4,3	482,3	699,2	33,5	0,1			
<i>Ago</i>	1 315,6	1 283,9	65,1	0,5	41,2	8,3	4,3	474,9	697,9	32,1	0,1			
<i>Sep</i>	1 322,3	1 285,7	63,7	0,8	43,0	10,3	4,1	475,7	698,3	36,7	2,9			
<i>Oct</i>	1 320,7	1 289,2	63,3	1,0	45,4	13,0	4,6	478,2	696,7	32,1	0,7			
<i>Nov</i>	1 333,9	1 300,9	61,8	0,8	50,9	13,3	4,7	478,4	704,4	34,6	0,8			
<i>Dic</i>	1 322,7	1 286,1	61,6	0,7	45,9	15,1	3,8	476,6	697,0	36,7	0,7			
18 Ene	1 308,1	1 273,0	63,9	0,8	34,3	6,7	4,1	475,6	694,7	35,2	0,9			
<i>Feb</i>	1 301,4	1 264,5	63,3	0,9	33,9	7,1	4,4	469,3	693,6	34,7	0,6			
<i>Mar</i>	1 295,1	1 258,4	62,3	1,0	35,0	8,8	4,0	460,4	695,7	36,7	0,7			
<i>Abr</i>	1 288,9	1 254,1	62,4	0,9	34,2	8,1	4,2	456,5	695,8	34,8	0,4			
<i>May</i>	1 292,8	1 253,4	62,2	1,0	34,4	9,4	4,2	456,5	695,1	39,3	0,6			
<i>Jun</i>	1 300,8	1 262,3	63,7	1,0	31,4	7,3	3,6	458,6	704,0	38,4	0,1			

Véanse notas al final del capítulo

8. OTRAS INSTITUCIONES FINANCIERAS MONETARIAS
B) Detalles del activo y del pasivo

8.18 Detalle de los préstamos y créditos concedidos por las OIFM a las SNF, Hogares e ISFLSH residentes en España

mm de euros

	Sociedades no financieras			Hogares						ISFLSH	
	Hasta 1 año	Entre 1 año y 5	Más de 5 años	Hasta 1 año	Entre 1 año y 5	Más de 5 años	Por finalidades				
							Adquisición de vivienda y rehabilitación	Consumo	Otros fines (a)		Del cual
1	2	3	4	5	6	7	8	9	10	11	
11	149,0	206,5	484,9	30,6	32,0	787,4	656,5	70,5	123,0	53,2	7,0
12	138,5	172,2	397,2	30,6	27,5	756,2	633,1	67,3	113,9	55,5	7,0
13	112,0	148,3	348,6	27,6	25,8	716,4	604,4	61,9	103,5	52,4	6,3
14	103,5	133,2	307,9	25,6	27,4	683,5	579,8	57,9	98,8	46,6	6,0
15	99,3	127,1	291,3	27,2	30,8	650,4	552,1	61,4	95,0	45,3	5,8
16	95,4	125,9	271,8	26,5	36,0	635,1	535,6	69,1	92,9	45,4	5,2
17 Jan	94,3	125,1	269,6	26,4	36,0	633,0	533,5	69,2	92,7	45,2	5,1
<i>Feb</i>	95,0	125,7	268,1	25,8	36,3	631,8	532,4	69,2	92,3	44,9	5,0
<i>Mar</i>	96,7	126,5	268,1	25,7	37,0	631,4	531,6	71,2	91,4	45,7	4,9
<i>Abr</i>	95,1	128,4	268,8	26,0	37,4	630,8	530,9	72,1	91,2	45,8	4,9
<i>May</i>	94,1	127,9	268,0	24,6	38,0	630,8	529,4	73,0	91,1	45,8	4,9
<i>Jun</i>	97,6	124,5	260,5	30,3	38,7	631,9	528,6	74,7	97,6	45,2	5,2
<i>Jul</i>	97,7	126,1	258,5	25,3	39,1	629,6	528,2	74,9	90,8	45,2	5,2
<i>Aug</i>	94,1	124,4	256,4	25,1	39,3	628,2	526,4	75,5	90,8	46,1	5,2
<i>Sep</i>	96,4	123,5	257,4	25,6	39,6	626,4	525,9	75,7	90,1	45,2	5,2
<i>Oct</i>	99,9	124,5	253,8	25,3	39,9	626,3	524,4	76,7	90,5	44,8	5,2
<i>Nov</i>	93,6	130,7	254,1	31,5	40,5	627,3	523,1	79,0	97,3	44,9	5,1
<i>Dec</i>	96,8	127,5	252,3	26,8	40,8	624,2	521,9	79,3	90,7	45,2	5,2
18 Jan	96,1	125,7	253,9	26,3	41,0	622,4	520,1	79,5	90,1	45,1	5,1
<i>Feb</i>	96,1	123,3	250,0	26,4	41,0	621,0	519,4	79,6	89,4	44,9	5,3
<i>Mar</i>	101,8	119,0	239,6	26,7	41,4	622,3	519,2	80,7	90,5	44,4	5,3
<i>Abr</i>	99,6	114,8	242,1	27,1	41,8	621,6	519,8	81,6	89,1	44,5	5,3
<i>May</i>	99,0	116,2	241,3	27,3	42,1	620,3	518,6	82,5	88,7	44,6	5,4
<i>Jun</i>	101,9	115,7	241,0	33,9	42,1	622,6	519,1	84,5	95,0	44,7	5,4

Véanse notas al final del capítulo

8. OTRAS INSTITUCIONES FINANCIERAS MONETARIAS
B) Detalles del activo y del pasivo

8.19 Detalle de los préstamos y créditos concedidos por las OIFM a los hogares

mm de euros

	Total (a)	Adquisición de vivienda			Otras finalidades										Promemoria: Adquisición y rehabilitación de vivienda (h)	
		Total (b)	Con garantía inmobiliaria (b)	Sin garantía inmobiliaria sobre vivienda (b)	Total	Financiación actividades productivas (c)	Resto									
							Total	Por garantías		Por finalidades						Resto
								Con garantía hipotecaria sobre vivienda (d)	Sin garantía hipotecaria sobre vivienda (d)	Rehabilitación de vivienda (e)	Consumo					
1=2+5	2=3+4	3	4	5=6+7	6	7=8+9	8	9	10	11=12+	12	13	14	15=2+10		
12	814,3	605,1	594,4	10,7	209,2	58,6	150,6	49,2	101,5	28,1	67,3	32,9	34,4	55,3	633,1	
13	769,8	580,8	569,7	11,1	189,0	54,8	134,2	46,7	87,5	23,6	61,9	25,9	35,8	48,7	604,4	
14	736,5	558,0	552,6	5,4	178,5	46,5	132,0	58,2	73,8	21,8	57,9	29,0	28,9	52,3	579,8	
15	708,5	531,3	526,1	5,2	177,2	45,2	132,1	54,4	77,7	20,8	61,4	32,5	28,9	49,9	552,1	
16	697,6	516,6	511,3	5,4	180,8	45,0	135,8	50,9	85,0	18,8	69,1	36,3	32,9	47,9	535,6	
17	691,9	503,0	497,7	5,3	188,9	45,2	143,6	44,0	92,1	18,9	79,3	43,9	32,3	45,5	521,9	
14 IV	736,5	558,0	552,6	5,4	178,5	46,5	132,0	58,2	73,8	21,8	57,9	29,0	28,9	52,3	579,8	
15 I	728,4	552,1	546,6	5,5	176,3	46,4	129,9	57,5	72,3	21,9	56,4	28,2	28,1	51,6	574,0	
II	725,2	542,5	537,1	5,4	182,7	45,2	137,5	55,7	81,8	21,5	58,9	31,4	27,6	57,1	564,0	
III	712,6	536,5	531,2	5,3	176,0	45,2	130,9	55,0	75,9	21,1	59,2	31,2	28,0	50,5	557,7	
IV	708,5	531,3	526,1	5,2	177,2	45,2	132,1	54,4	77,7	20,8	61,4	32,5	28,9	49,9	552,1	
16 I	703,5	526,4	521,6	4,8	177,1	44,9	132,2	53,4	78,7	20,4	61,4	33,1	28,3	50,4	546,8	
II	710,8	523,6	518,6	5,0	187,2	45,4	141,8	52,9	88,8	20,3	64,8	37,3	27,5	56,6	543,9	
III	700,3	521,2	516,1	5,1	179,0	45,2	133,9	51,7	82,2	19,0	66,2	36,8	29,3	48,7	540,3	
IV	697,6	516,6	511,3	5,4	180,8	45,0	135,8	50,9	85,0	18,8	69,1	36,3	32,9	47,9	535,6	
17 I	694,1	512,7	507,4	5,3	181,3	45,9	135,4	48,5	86,9	18,8	71,2	37,6	32,8	45,5	531,6	
II	700,9	510,3	504,5	5,8	190,6	45,2	145,5	42,7	102,9	18,3	74,7	41,1	33,5	52,4	528,6	
III	691,7	507,2	501,8	5,4	184,5	46,5	137,9	44,1	95,3	18,7	75,7	42,8	32,8	43,6	525,9	
IV	691,9	503,0	497,7	5,3	188,9	45,2	143,6	44,0	92,1	18,9	79,3	43,9	32,3	45,5	521,9	
18 I	690,4	500,3	494,6	5,7	190,1	44,4	145,7	40,7	105,0	18,8	80,7	45,5	35,3	46,2	519,2	

(c) A partir de la edición de junio de 2014, se ha producido una reclasificación de las entidades de contrapartida central, cuyos importes se han incorporado para toda la serie histórica.

Véanse resto notas al final del capítulo.

8. OTRAS INSTITUCIONES FINANCIERAS MONETARIAS
B) Detalles del activo y del pasivo

8.20 Depósitos de otros sectores residentes y de otras AAPP residentes en el área del euro, por subsectores

mm de euros

	Total	Residentes en España									Residentes en otros estados UEM			
		Total	Otras AAPP	Instituciones de inversión colectiva excepto FMM	Otras instituciones financieras no monetarias	Del cual		Seguros y Fondos de Pensión	Sociedades no financieras	Hogares e ISFLSH	Total	Del cual		
						Fondos de titulización	Entidades de contrapartida central (a)						Total	Del cual
1=2+11	2=3a5+8a10	3	4	5	6	7	8	9	10	11	12			
12	1 522,0	1 492,5	26,6	21,5	469,2	328,2	32,7	52,6	191,0	731,7	29,5	4,2		
13	1 496,6	1 459,3	29,1	35,0	379,1	256,1	34,8	52,8	204,9	758,5	37,3	8,9		
14	1 478,2	1 437,1	33,4	38,8	357,4	241,4	29,9	50,8	202,7	754,0	41,0	10,9		
15	1 451,7	1 408,4	36,2	43,6	318,0	205,6	24,6	52,1	204,2	754,3	43,4	15,1		
16	1 450,5	1 409,6	40,8	40,8	301,5	206,4	18,5	37,8	217,6	771,1	40,9	10,1		
17	1 410,9	1 378,7	47,3	36,6	240,9	195,9	15,8	37,4	240,9	775,8	32,2	4,4		
17 Ene	1 438,3	1 394,8	39,5	42,5	292,3	205,3	13,5	40,3	214,2	766,1	43,5	10,9		
Feb	1 426,6	1 386,6	39,1	42,0	286,8	202,9	13,3	39,1	213,9	765,7	40,0	7,8		
Mar	1 435,0	1 398,0	37,5	41,8	287,9	203,0	15,6	35,8	227,8	767,1	37,0	4,7		
Abr	1 421,6	1 383,6	39,9	38,6	281,6	201,8	12,7	35,9	219,6	768,0	37,9	5,3		
May	1 424,3	1 387,8	40,7	37,8	278,7	200,5	13,1	35,7	228,5	766,4	36,5	5,4		
Jun	1 431,3	1 398,2	40,7	36,8	277,6	196,7	14,6	35,4	232,3	775,4	33,1	1,9		
Jul	1 426,0	1 394,5	48,3	37,1	275,6	197,8	12,1	36,9	224,6	772,1	31,4	0,6		
Ago	1 426,5	1 396,0	51,0	37,0	273,9	196,6	10,9	36,1	228,3	769,7	30,4	0,3		
Sep	1 430,4	1 394,4	51,1	36,0	267,8	192,1	11,6	35,3	234,4	769,8	36,0	4,4		
Oct	1 419,5	1 380,3	52,6	36,7	260,5	185,1	15,0	38,6	226,8	765,2	39,2	9,4		
Nov	1 405,7	1 374,2	56,4	35,7	243,3	193,2	16,4	39,0	233,8	766,0	31,5	5,2		
Dic	1 410,9	1 378,7	47,3	36,6	240,9	195,9	15,8	37,4	240,9	775,8	32,2	4,4		
18 Ene	1 389,8	1 357,9	44,0	37,6	236,7	197,7	10,9	39,5	231,2	769,0	31,8	3,1		
Feb	1 382,3	1 350,7	45,1	37,6	234,6	196,6	10,7	38,0	226,3	769,0	31,6	2,5		
Mar	1 396,5	1 362,9	45,4	37,2	231,6	194,6	12,9	37,5	237,1	774,1	33,6	2,8		
Abr	1 384,3	1 354,2	47,3	37,6	229,2	193,7	10,5	38,2	230,5	771,5	30,1	0,1		
May	1 399,4	1 368,9	47,4	38,0	233,6	192,4	11,7	36,6	238,3	775,0	30,5	0,6		
Jun	1 428,5	1 396,5	53,2	37,4	224,7	187,8	9,5	35,0	250,0	796,2	32,0	0,0		

Véanse notas al final del capítulo

8. OTRAS INSTITUCIONES FINANCIERAS MONETARIAS
B) Detalles del activo y del pasivo

8.21 Depósitos en las OIFM de las Instituciones Financieras no Monetarias residentes en España. Detalle por naturaleza

mm de euros

	Instituciones Financieras no Monetarias, excepto Empresas de Seguros y Fondos de Pensiones						Empresas de Seguros y Fondos de Pensiones							
	Total	Depósitos a la vista	Depósitos con preaviso (a)	Depósitos a plazo	Del cual:		Cesiones temporales	Total	Depósitos a la vista	Depósitos con preaviso (a)	Depósitos a plazo	Del cual:		Cesiones temporales
					Más de 2 años							Más de 2 años		
+6 1=2a4	2	3	4	5	6	6	+12 7=8a10	8	9	10	11	12	12	
12	490,7	45,2	-	399,3	362,9	46,1	52,6	11,2	-	34,4	10,1	7,0		
13	414,1	35,1	-	328,7	294,0	50,3	52,8	11,5	-	34,9	9,0	6,4		
14	396,2	48,8	-	305,3	269,6	42,2	50,8	13,1	-	30,5	7,9	7,2		
15	361,7	47,3	-	281,1	239,3	33,2	52,1	16,5	-	28,9	5,8	6,7		
16	342,3	50,6	-	268,0	226,9	23,8	37,8	17,7	-	13,9	4,0	6,2		
17	277,4	48,5	-	207,6	193,3	21,3	37,4	21,3	-	10,6	2,9	5,5		
17 Ene	334,7	50,4	-	264,0	226,1	20,3	40,3	22,0	-	13,1	3,9	5,2		
Feb	328,8	49,6	-	259,4	223,9	19,8	39,1	21,5	-	12,2	3,8	5,5		
Mar	329,7	50,8	-	255,8	224,8	23,0	35,8	18,4	-	11,5	3,7	6,0		
Abr	320,2	50,5	-	249,9	222,0	19,8	35,9	19,6	-	11,0	3,6	5,4		
May	316,5	49,5	-	246,0	219,6	21,0	35,7	20,6	-	9,9	3,3	5,2		
Jun	314,4	50,3	-	242,6	216,1	21,5	35,4	20,5	-	9,8	3,2	5,2		
Jul	312,7	50,7	-	241,7	216,6	20,2	36,9	22,0	-	10,4	3,2	4,5		
Ago	311,0	52,3	-	239,9	214,5	18,7	36,1	21,9	-	10,0	3,2	4,2		
Sep	303,8	49,7	-	236,1	211,9	18,0	35,3	20,5	-	9,5	3,1	5,3		
Oct	297,2	49,0	-	227,0	205,8	21,2	38,6	23,7	-	10,1	3,2	4,8		
Nov	279,0	48,9	-	207,7	193,5	22,3	39,0	23,7	-	9,9	3,1	5,3		
Dic	277,4	48,5	-	207,6	193,3	21,3	37,4	21,3	-	10,6	2,9	5,5		
18 Ene	274,3	51,5	-	206,2	192,9	16,6	39,5	25,2	-	9,2	2,8	5,1		
Feb	272,3	53,9	-	201,7	190,8	16,6	38,0	23,6	-	7,9	2,5	6,6		
Mar	268,7	51,6	-	198,2	187,5	18,9	37,5	22,7	-	8,1	2,4	6,7		
Abr	266,8	53,4	-	196,6	186,4	16,7	38,2	23,4	-	7,9	2,5	6,9		
May	271,6	57,4	-	196,1	185,7	18,1	36,6	22,1	-	7,7	2,4	6,8		
Jun	262,1	54,5	-	191,6	181,7	16,0	35,0	22,1	-	7,3	2,3	5,5		

Véanse notas al final del capítulo

8. OTRAS INSTITUCIONES FINANCIERAS MONETARIAS
B) Detalles del activo y del pasivo

8.22 Depósitos en las OIFM de sociedades no financieras, hogares e ISFLSH residentes en España, por naturaleza

mm de euros

	Sociedades no financieras					Hogares					ISFLSH				
	Total	Depósitos a la vista	Depósitos con preaviso (a)	Depósitos a plazo	Cesiones temporales	Total	Depósitos a la vista	Depósitos con preaviso (a)	Depósitos a plazo	Cesiones temporales	Total	Depósitos a la vista	Depósitos con preaviso (a)	Depósitos a plazo	Cesiones temporales
12	191,0	105,9	0,0	79,9	5,1	717,0	299,6	-	416,0	1,3	14,7	7,9	-	6,6	0,2
13	204,9	115,3	0,1	82,8	6,8	742,6	326,8	-	415,5	0,3	15,9	7,9	-	7,8	0,1
14	202,7	127,6	0,1	65,5	9,6	738,2	360,2	-	377,8	0,2	15,8	8,8	-	6,9	0,1
15	204,2	149,5	0,1	53,7	0,9	737,2	424,7	-	311,9	0,6	17,1	10,6	-	6,3	0,1
16	217,6	171,8	0,1	44,3	1,4	754,4	500,1	-	253,5	0,8	16,7	12,0	-	4,7	0,0
17	240,9	206,0	0,1	33,9	0,9	759,3	566,6	-	192,7	0,0	16,5	13,2	-	3,2	0,0
17 Ene	214,2	170,5	0,1	42,5	1,2	749,5	503,1	-	245,5	0,8	16,6	12,1	-	4,5	0,0
Feb	213,9	171,0	0,1	41,7	1,2	749,2	508,7	-	239,6	0,9	16,5	12,1	-	4,4	0,0
Mar	227,8	184,3	0,1	42,1	1,4	750,8	516,8	-	233,3	0,8	16,3	12,0	-	4,3	0,0
Abr	219,6	178,1	0,1	40,3	1,2	751,7	522,8	-	228,1	0,8	16,2	12,1	-	4,1	0,0
May	228,5	188,3	0,1	39,1	1,2	750,0	527,0	-	222,2	0,8	16,4	12,5	-	3,9	0,0
Jun	232,3	193,8	0,1	37,3	1,1	759,1	542,5	-	216,0	0,5	16,3	12,6	-	3,7	0,0
Jul	224,6	186,5	0,1	36,8	1,3	755,7	543,0	-	212,6	0,0	16,4	12,8	-	3,6	0,0
Ago	228,3	190,3	0,1	36,5	1,5	753,7	543,9	-	209,8	0,0	16,0	12,5	-	3,5	0,0
Sep	234,4	198,0	0,1	35,6	0,7	753,5	547,9	-	205,6	0,0	16,4	13,0	-	3,4	0,0
Oct	226,8	192,0	0,1	34,0	0,8	749,0	549,5	-	199,5	0,0	16,2	13,0	-	3,3	0,0
Nov	233,8	197,6	0,1	35,3	0,9	749,9	554,0	-	195,9	0,0	16,1	12,8	-	3,2	0,0
Dic	240,9	206,0	0,1	33,9	0,9	759,3	566,6	-	192,7	0,0	16,5	13,2	-	3,2	0,0
18 Ene	231,2	198,6	0,1	31,7	0,8	752,2	563,5	-	188,8	0,0	16,8	13,6	-	3,2	0,0
Feb	226,3	194,5	0,1	30,9	0,8	752,4	567,0	-	185,3	0,0	16,6	13,5	-	3,1	0,0
Mar	237,1	205,3	0,1	31,2	0,5	757,3	575,3	-	181,9	0,0	16,8	13,8	-	3,1	0,0
Abr	230,5	198,9	0,1	30,9	0,6	754,8	576,0	-	178,7	0,0	16,7	13,6	-	3,1	0,0
May	238,3	206,9	0,1	30,6	0,8	758,0	581,9	-	176,0	0,0	17,0	13,9	-	3,1	0,0
Jun	250,0	218,7	0,1	30,5	0,7	779,3	605,7	-	173,6	0,0	16,9	13,9	-	3,0	0,0

Véanse notas al final del capítulo

8. OTRAS INSTITUCIONES FINANCIERAS MONETARIAS
B) Detalles del activo y del pasivo

8.23 Préstamos y depósitos de residentes en España, por naturaleza.
Otros detalles

mm de euros

	Préstamos sindicados				Préstamos renovables y Descu-biertos (a)	Tarjetas crédito				Depósitos transferibles: sectores no IFM (d)				
	IFM	AAPP	OSR	Del cual		Pago único al con-tado (b)	Del cual	Pago apla-zado (c)	Del cual	Total	AAPP	Del cual		
												SNF	Hoga-res	Hoga-res
	1	2	3	4		5	6	7	8	9	10			
12	0,4	34,1	95,7	93,5	143,3	5,3	4,8	9,3	9,3	466,0	25,9	440,1
13	0,5	6,8	88,8	87,4	119,3	5,3	4,7	9,3	9,2	493,4	27,8	465,6
14	5,7	13,1	86,3	84,2	113,2	5,4	4,6	9,6	9,5	562,4	43,3	519,1	123,8	337,3
15	0,2	12,2	85,0	81,7	114,8	5,7	4,9	9,8	9,7	660,4	57,7	602,7	145,8	398,4
16	0,2	10,3	82,8	76,8	99,2	6,0	5,3	10,9	10,8	747,3	45,1	702,2	166,4	473,3
17	0,1	8,5	74,6	70,0	89,7	6,4	5,6	12,6	12,5	855,2	52,6	802,6	200,2	540,0
17 Ene	0,1	10,0	82,7	76,8	101,1	5,5	4,8	11,0	10,9	753,8	45,0	708,9	166,6	475,8
<i>Feb</i>	0,1	10,0	82,5	77,0	100,6	4,8	4,1	11,0	10,9	758,2	44,1	714,1	167,1	482,1
<i>Mar</i>	0,1	9,9	82,1	76,7	90,1	5,2	4,4	11,1	11,0	774,3	41,5	732,8	180,7	489,1
<i>Abr</i>	0,1	9,9	80,5	76,2	91,7	5,3	4,6	11,3	11,2	777,4	44,7	732,6	174,3	494,6
<i>May</i>	0,1	9,7	80,4	76,3	91,7	5,6	4,8	11,5	11,3	794,4	46,5	747,9	183,6	500,4
<i>Jun</i>	0,1	9,5	78,3	74,0	88,1	5,8	5,0	11,5	11,4	819,6	49,2	770,5	189,1	517,4
<i>Jul</i>	0,1	9,4	78,3	73,4	88,7	5,9	5,2	11,8	11,6	818,2	57,7	760,5	176,3	518,1
<i>Ago</i>	0,1	9,4	78,7	73,4	87,2	5,6	5,0	11,8	11,7	824,9	59,6	765,3	179,2	518,7
<i>Sep</i>	0,1	9,3	77,6	72,8	90,0	5,4	4,6	12,0	11,9	835,6	56,6	779,0	193,4	522,4
<i>Oct</i>	0,1	9,3	77,7	73,1	93,5	5,6	4,8	12,1	12,0	832,9	56,9	776,0	186,5	523,9
<i>Nov</i>	0,1	8,8	77,0	72,4	94,0	6,0	5,2	12,3	12,2	848,2	61,0	787,2	193,1	528,4
<i>Dic</i>	0,1	8,5	74,6	70,0	89,7	6,4	5,6	12,6	12,5	855,2	52,6	802,6	200,2	540,0
18 Ene	0,1	8,5	73,6	68,7	93,6	6,0	5,2	12,6	12,5	852,6	52,0	800,6	193,8	537,6
<i>Feb</i>	0,1	8,5	73,2	68,7	91,9	5,5	4,6	12,5	12,3	855,1	52,5	802,6	190,7	542,5
<i>Mar</i>	0,1	8,5	73,7	69,0	89,1	5,8	4,8	12,7	12,5	870,2	50,4	819,9	201,3	551,2
<i>Abr</i>	0,1	8,6	73,8	69,2	89,9	6,1	5,1	12,9	12,8	867,9	52,7	815,2	194,0	551,6
<i>May</i>	0,1	8,6	72,7	68,6	88,0	6,3	5,3	13,1	13,0	883,3	53,1	830,2	203,0	557,3
<i>Jun</i>	P 0,1	9,0	71,4	67,1	87,8	6,4	5,4	13,3	13,2	923,0	58,8	864,3	214,0	580,4

8. OTRAS INSTITUCIONES FINANCIERAS MONETARIAS
B) Detalles del activo y del pasivo obtenidos de
los estados estadístico-contables de la zona del euro

8.24 Detalle por países de los
principales activos y pasivos

Datos referidos a Marzo de 2018

Millones de euros

	Activos/Assets						Pasivos/Liabilities		
	Préstamos y créditos a IFMs/ Loans to MFIs	Préstamos y créditos a otros sectores/ Loans to other sectors	Valores representativos de deuda de IFMs/ MFIs' Debt securities	Valores representativos de deuda de otros sectores/ Other sectors' Debt securities	Participaciones en Fondos de Inversión/ Investment fund shares/ units (a)	Participaciones en el capital/ Equity (b)	Depósitos de IFMs/ MFIs' deposits	Depósitos de otros sectores/ Other sectors' deposits	
	1	2	3	4	5	6	7	8	
ESPAÑA	267 777	1 274 020	8 673	379 596	805	84 611	336 002	1 377 336	SPAIN
OTROS PAÍSES DE LA UEM	81 589	36 813	4 679	63 868	979	33 013	132 490	33 608	OTHER EURO AREA COUNTRIES
Alemania	7 940	4 286	354	344	55	7 629	30 419	5 748	Germany
Austria	400	341	58	11	-	1 889	998	72	Austria
Bélgica	3 211	384	18	76	0	2 138	2 056	1 676	Belgium
Finlandia	1 232	153	33	41	-	88	67	66	Finland
Francia	28 145	13 082	438	-1 838	400	3 653	81 470	5 322	France
Grecia	20	97	-	0	-	-	1	149	Greece
Holanda	18 572	5 448	197	1 840	-	12 536	3 709	7 911	Netherlands
Irlanda	51	4 198	4	4 894	76	750	401	5 700	Ireland
Italia	13 189	1 606	3 150	46 918	-	1 039	6 071	1 905	Italy
Luxemburgo	782	3 510	58	591	442	459	2 106	3 708	Luxembourg
Portugal	8 019	3 318	367	10 941	6	2 791	5 045	1 153	Portugal
Eslovenia	-	16	-	-	-	-	32	6	Slovenia
Chipre	-	95	-	-	-	-	89	31	Cyprus
Malta	28	175	-	-	-	40	27	93	Malta
Eslovaquia	0	61	-	-	-	-	-	13	Slovakia
Estonia	-	20	-	-	-	-	0	13	Estonia
Letonia	-	11	-	-	-	-	-	19	Latvia
Lituania	0	11	-	-	-	-	-	18	Lithuania
OTROS PAÍSES DE LA UE	19 243	11 473	1 368	2 333	-	-	32 369	10 865	OTHER EU COUNTRIES
Dinamarca	19	174	79	96	1	33	45	367	Denmark
Reino Unido	18 423	10 313	1 235	1 830	202	18 433	30 608	9 809	United Kingdom
Suecia	40	282	21	254	-	70	25	265	Sweden
RESTO	761	703	32	153	-	-	1 691	425	REST
RESTO DEL MUNDO EX- CLUIDA LA UE	29 424	30 845	5 415	7 306	875	77 119	26 661	38 176	REST OF THE WORLD, EXCLUDING EU
TOTAL	398 033	1 353 152	20 123	453 088	1 784	194 743	527 522	1 459 985	TOTAL

March 2018 Data

8.24 Main assets and liabilities
of other MFIS, by country

EUR millions

8. OTHER MONETARY FINANCIAL INSTITUTIONS
B) Assets and liabilities figures obtained
from the euro area statistical returns

8. OTRAS INSTITUCIONES FINANCIERAS MONETARIAS
B) Detalles del activo y del pasivo obtenidos de
los estados estadístico-contables de la zona del euro

8.25 Detalle por monedas de los
principales activos y pasivos

Datos referidos a Marzo de 2018

Millones de euros

	Total/ Total	Euros/ Euros	Resto de monedas/Other currencies					
			Resto de monedas UE (no UME)/ Other UE currencies	\$ USA/ USD	Yenes/ JPY	Franco suizos/ CHF	Otras monedas/ Remaining currencies	
	1= 2 a 7	2	3	4	5	6	7	
POSICION FRENTE A RESIDENTES EN ESPAÑA								POSITION VIS-A-VIS RESIDENTS IN SPAIN
ACTIVO								ASSETS
Préstamos y créditos a otros sectores	1 274 020	1 260 372	669	8 164	3 327	1 195	292	Loans to other sectors
Valores representativos de deuda de IFM	8 673	8 664	-	9	-	-	-	MFIs' holdings of Debt securities
Valores representativos de deuda. de otros sectores	379 596	379 506	4	85	-	-	-	Other sectors' holdings of Debt securities
PASIVO								LIABILITIES
Depósitos de IFM.	336 002	330 329	873	4 590	59	59	92	MFIs' deposits
Depósitos de otros sectores	1 377 336	1 361 282	1 389	13 297	447	263	659	Other sectors' deposits
POSICION FRENTE A RESIDENTES EN PAISES UEM (SIN INCLUIR ESPAÑA)								POSITION VIS-A-VIS OTHER EURO AREA COUNTRIES (EXCLUDING SPAIN)
ACTIVO								ASSETS
Préstamos y créditos a otros sectores	36 813	31 228	1 797	3 766	5	4	12	Loans to other sectors
Valores representativos de deuda de IFM	4 679	4 441	11	227	-	-	-	MFIs' holdings of Debt securities
Valores representativos de deuda. de otros sectores	63 868	61 843	84	1 940	-	-	0	Other sectors' holdings of Debt securities
PASIVO								LIABILITIES
Depósitos de IFM.	132 490	120 697	1 782	9 200	112	168	531	MFIs' deposits
Depósitos de otros sectores	33 608	27 745	950	4 666	5	88	153	Other sectors' deposits
POSICION FRENTE A RESIDENTES EN EL RESTO DEL MUNDO								POSITION VIS-A-VIS REST OF THE WORLD
ACTIVO								ASSETS
Préstamos y créditos a IFM	48 667	15 652	5 337	23 071	377	801	3 428	Loans to MFIs
Préstamos y créditos a otros sectores	42 318	17 856	2 125	20 566	56	154	1 561	Loans to other sectors
Valores representativos de deuda de IFM	6 118	812	1 060	4 036	-	-	198	MFIs' holdings of Debt securities
Valores representativos de deuda. de otros sectores	10 304	2 244	1 403	4 637	-	-	2 007	Other sectors' holdings of Debt securities
PASIVO								LIABILITIES
Depósitos de IFM.	59 030	33 416	2 208	21 938	218	1	1 249	MFIs' deposits
Depósitos de otros sectores	49 041	37 586	2 497	8 497	24	32	405	Other sectors' deposits
POSICION FRENTE A UNIDADES NO CLASIFICADAS POR RESIDENCIA								POSITION VIS-A-VIS UNITS NOT CLASSIFIED BY RESIDENCE
PASIVO								LIABILITIES
Valores representativos de deuda emitidos.	231 243	204 064	570	21 916	1 277	1 268	2 149	Debt securities issued

March 2018 Data

8.25 Main assets and liabilities of other MFIs, by currency

Euro millions

8. OTHER MONETARY FINANCIAL INSTITUTIONS
B) Assets and liabilities figures obtained from the euro area statistical returns

8. OTRAS INSTITUCIONES FINANCIERAS MONETARIAS
C) Balances de los componentes de OIFM

8.B Balance de las entidades de crédito y EFC. Detalle por entidades

Datos referidos a Junio de 2018

Millones de euros

	Entidades de crédito y EFC/ Credit institutions and CFIs (8.31 a/ to 8.34) B=C+D+E	Entidades de depósito/ Deposit institutions (8.41 a/ to 8.44) C	Instituto de Crédito Oficial/ Official Credit Institute D	EFC/ CFI (8.51 a/ to 8.54) E	
ACTIVO					ASSETS
1 A. RESIDENTES EN ESPAÑA	1 997 497	1 907 525	37 636	52 336	1 A. DOMESTIC
2 2. Préstamos y créditos	1 534 708	1 458 074	26 488	50 147	2 2. Loans
3 2e. Del cual: euros	1 516 867	1 441 607	25 759	49 502	3 2e. Of which: euro
4 IFM	256 872	238 739	15 792	2 341	4 MFIs
5 2e. Del cual: euros	253 372	235 245	15 788	2 339	5 2e. Of which: euro
6 Administraciones Públicas	79 241	75 795	2 920	526	6 General government
7 2e. Del cual: euros	79 240	75 794	2 920	526	7 2e. Of which: euro
8 Otros sectores residentes	1 198 594	1 143 540	7 775	47 280	8 Other resident sectors
9 2e. Del cual: euros	1 184 254	1 130 568	7 050	46 636	9 2e. Of which: euro
10 3. Valores representativos de deuda	378 916	366 368	10 594	1 954	10 3. Debt securities
11 3e. Del cual: euros	378 767	366 218	10 594	1 954	11 3e. Of which: euro
12 IFM	8 226	7 249	977	-0	12 MFIs
13 3e. Del cual: euros	8 217	7 240	977	-0	13 3e. Of which: euro
14 Administraciones Públicas	200 437	190 823	9 613	-	14 General government
15 3e. Del cual: euros	200 366	190 753	9 613	-	15 3e. Of which: euro
16 Otros sectores residentes	170 253	168 295	4	1 954	16 Other resident sectors
17 3e. Del cual: euros	170 183	168 225	4	1 954	17 3e. Of which: euro
18 4. Participaciones en Fondos de Inversión	714	714	-	-	18 4. Investment fund shares/units
19 Instituciones Financieras	714	714	-	-	19 Financial Institutions
20 4e. Del cual: euros	711	711	-	-	20 4e. Of which: euro
21 5. Participaciones en el capital	83 159	82 370	555	235	21 5. Equity
22 IFM	21 433	21 383	-	51	22 MFIs
23 Otros sectores residentes	61 726	60 987	555	184	23 Other resident sectors
24 B. RESIDENTES EN OTROS PAISES DE LA ZONA DEL EURO	211 783	207 295	841	3 646	24 B. OTHER EURO AREA COUNTRIES
25 2. Préstamos y créditos	117 885	113 762	742	3 380	25 2. Loans
26 2e. Del cual: euros	105 613	101 730	742	3 140	26 2e. Of which: euro
27 IFM	79 325	77 279	530	1 516	27 MFIs
28 2e. Del cual: euros	72 488	70 442	530	1 516	28 2e. Of which: euro
29 Administraciones Públicas	122	122	-	-	29 General government
30 2e. Del cual: euros	122	122	-	-	30 2e. Of which: euro
31 Otros sectores residentes	38 438	36 361	212	1 864	31 Other resident sectors
32 3. Valores representativos de deuda	60 962	60 666	30	266	32 3. Debt securities
33 3e. Del cual: euros	57 653	57 357	30	266	33 3e. Of which: euro
34 IFM	2 617	2 617	-	-	34 MFIs
35 3e. Del cual: euros	2 408	2 408	-	-	35 3e. Of which: euro
36 Administraciones Públicas	47 903	47 903	-	-	36 General government
37 3e. Del cual: euros	47 632	47 632	-	-	37 3e. Of which: euro
38 Otros sectores residentes	10 442	10 145	30	266	38 Other resident sectors
39 3e. Del cual: euros	7 614	7 318	30	266	39 3e. Of which: euro
40 4. Participaciones en Fondos de Inversión	838	838	-	-	40 4. Investment fund shares/units
41 IFM	838	838	-	-	41 MFIs
42 4e. Del cual: euros	696	696	-	-	42 4e. Of which: euro
43 5. Participaciones en el capital	32 098	32 029	69	0	43 5. Equity
44 IFM	7 194	7 125	69	0	44 MFIs
45 Otros sectores residentes	24 904	24 904	0	0	45 Other resident sectors

June 2018 data

EUR millions

8.B Balance sheet of credit institutions and CFIs
by institutional grouping

8. OTHER MONETARY FINANCIAL INSTITUTIONS
C) Balance sheet of the institutional groupings of other MFIs

Véanse notas al final del capítulo./ See notes at the end of the chapter.

8. OTRAS INSTITUCIONES FINANCIERAS MONETARIAS
C) Balances de los componentes de OIFM

8.B Balance de las entidades de crédito y EFC. Detalle por entidades

Datos referidos a Junio de 2018

Millones de euros

	Entidades de crédito y EFC/ Credit institutions and CFIs (8.31 a/ to 8.34)	Entidades de depósito/ Deposit institutions (8.41 a/ to 8.44)	Instituto de Crédito Oficial/ Official Credit Institute D	EFC/ CFI (8.51 a/ to 8.54)	
	B=C+D+E	C	D	E	
ACTIVO (continuación)					ASSETS (continued)
46 C. RESTO DEL MUNDO	195 397	192 090	1 422	1 884	46 C. REST OF THE WORLD
47 2. Préstamos y créditos	98 562	95 327	1 410	1 825	47 2. Loans
48 2e. Del cual: euros	32 705	31 917	778	322	48 2e. Of which: euro
49 3. Valores representativos de deuda	18 430	18 430	-	-	49 3. Debt securities
50 3e. Del cual: euros	1 957	1 952	-	-	50 3e. Of which: euro
51 4. Participaciones en Fondos de Inversión	859	859	-	-	51 4. Investment fund shares/units
52 5e. Del cual: euros	-	-	-	-	52 5e. Of which: euro
53 5. Participaciones en el capital	77 545	77 474	12	59	53 5. Equity
54 5e. Del cual: euros	-	-	-	-	54 5e. Of which: euro
55 D. SIN CLASIFICAR	289 416	285 447	1 416	2 553	55 D. UNCLASSIFIED
56 1. Efectivo (todas las monedas)	7 190	7 190	0	0	56 1. Cash (all currencies)
57 1e. Del cual: euros	6 949	6 949	0	0	57 1e. Of which: euro
58 6. Activo fijo	35 671	34 810	96	766	58 6. Fixed assets
59 7. Otros activos	246 555	243 448	1 320	1 788	59 7. Remaining assets
60 7e. Del cual: euros	58 692	58 082	417	193	60 7e. Of which: euro
61 TOTAL ACTIVO	2 694 094	2 592 358	41 316	60 420	61 TOTAL ASSETS
62 e Euros	2 275 767	2 181 523	38 632	55 613	62 e Euro
63 x Monedas distintas del euro	118 768	114 690	1 678	2 400	63 x Other currencies
64 s/c Sin clasificar por monedas	299 559	296 145	1 006	2 407	64 n/c Not classified by currency

June 2018 data

8.B Balance sheet of credit institutions and CFIs by institutional grouping

EUR millions

8. OTHER MONETARY FINANCIAL INSTITUTIONS C) Balance sheet of the institutional groupings of other MFIs

Véanse notas al final del capítulo./ See notes at the end of the chapter.

8. OTRAS INSTITUCIONES FINANCIERAS MONETARIAS
C) Balances de los componentes de OIFM

8.B Balance de las entidades de crédito y EFC. Detalle por entidades

Datos referidos a Junio de 2018

Millones de euros

	Entidades de crédito y EFC/ Credit institutions and CFIs (8.31 a/ to 8.34)	Entidades de depósito/ Deposit institutions (8.41 a/ to 8.44)	Instituto de Crédito Oficial/ Official Credit Institute D	EFC/ CFI (8.51 a/ to 8.54)	
	B=C+D+E	C	D	E	
PASIVO					LIABILITIES
1 A. RESIDENTES EN ESPAÑA	1 724 746	1 678 275	1 315	45 157	1 A. DOMESTIC
2 9. Depósitos	1 724 746	1 678 275	1 315	45 157	2 9. Deposits
3 9e. Del cual: euros	1 704 629	1 659 917	1 315	43 398	3 9e. Of which: euro
4 IFM	313 315	279 261	5	34 049	4 MFIs
5 9e. Del cual: euros	308 982	276 686	5	32 291	5 9e. Of which: euro
6 Administración Central	15 073	13 833	1 240	-	6 Central government
7 9e. Del cual: euros	15 010	13 770	1 240	-	7 9e. Of which: euro
8 Otras Administraciones Públicas	53 188	53 182	-	6	8 Other general government
9 9e. Del cual: euros	53 186	53 180	-	6	9 9e. Of which: euro
10 Otros sectores residentes	1 343 169	1 331 998	69	11 102	10 Other resident sectors
11 9e. Del cual: euros	1 327 452	1 316 280	69	11 102	11 9e. Of which: euro
12 10. Participaciones de los fondos del mercado monetario	-	-	-	-	12 10. Money market fund shares/units
13 B. RESIDENTES EN OTROS PAÍSES DE LA ZONA DEL EURO	150 961	145 041	105	5 816	13 B. OTHER EURO AREA COUNTRIES
14 9. Depósitos	150 961	145 041	105	5 816	14 9. Deposits
15 9e. Del cual: euros	131 135	125 284	105	5 746	15 9e. Of which: euro
16 IFM	118 924	116 485	105	2 334	16 MFIs
17 9e. Del cual: euros	106 436	103 997	105	2 334	17 9e. Of which: euro
18 Administración Central	6	6	-	-	18 Central government
19 9e. Del cual: euros	6	6	-	-	19 9e. Of which: euro
20 Otras Administraciones Públicas	16	16	-	-	20 Other general government
21 9e. Del cual: euros	16	16	-	-	21 9e. Of which: euro
22 Otros sectores residentes	32 015	28 533	-	3 482	22 Other resident sectors
23 9e. Del cual: euros	24 677	21 265	-	3 412	23 9e. Of which: euro
24 10. Participaciones de los fondos del mercado monetario	-	-	-	-	24 10. Money market fund shares/units
25 C. RESTO DEL MUNDO	113 861	104 279	9 479	104	25 C. REST OF THE WORLD
26 9. Depósitos (total)	113 861	104 279	9 479	104	26 9. Deposits (total)
27 9e. Del cual: euros	70 861	62 214	8 543	104	27 9e. Of which: euro
28 10. Participaciones de los fondos del mercado monetario	-	-	-	-	28 10. Money market fund shares/units
29 D. SIN CLASIFICAR	704 525	664 764	30 418	9 344	29 D. UNCLASSIFIED
30 11. Valores representativos de deuda emitidos	223 609	201 133	22 446	30	30 11. Debt securities issued
31 11e. Del cual: euros	194 251	180 942	13 279	30	31 11e. In euro
32 Del cual: hasta dos años	17 917	15 464	2 423	30	32 Of which: up to two years
33 11x. Monedas distintas del euro	29 358	20 191	9 168	-	33 11x. In other currencies
34 Del cual: hasta dos años	10 073	1 755	8 319	-	34 Of which: up to two years
35 13. Capital y reservas	280 749	267 519	6 153	7 077	35 13. Capital and Reserves
36 14. Otros pasivos	200 167	196 111	1 819	2 237	36 14. Remaining liabilities
37 14e. Del cual: euros	51 439	44 655	344	70	37 14e. Of which: euro
38 TOTAL PASIVO	2 694 094	2 592 358	41 316	60 420	38 TOTAL LIABILITIES
39 e Euros	2 145 684	2 072 767	23 569	49 348	39 e Euro
40 x Monedas distintas del euro	115 235	103 281	10 126	1 828	40 x Other currencies
41 s/c Sin clasificar por monedas	433 175	416 310	7 621	9 244	41 n/c Not classified by currency

June 2018 data

8.B Balance sheet of credit institutions and CFIs by institutional grouping

EUR millions

8. OTHER MONETARY FINANCIAL INSTITUTIONS
C) Balance sheet of the institutional groupings of other MFIs

Véanse notas al final del capítulo./ See notes at the end of the chapter.

8. OTRAS INSTITUCIONES FINANCIERAS MONETARIAS
C) Balance agregado de los componentes

8.31 Entidades de crédito y establecimientos financieros de crédito.
Activo: resumen

mm de euros

	Total	Por residencia				Por instrumentos							Por monedas		
		Residen- tes en España (a)	Residen- tes en otros países de la zona euro	Resto del mundo	Rúbri- cas no clasif. por re- siden- cia del emisor	Présta- mos y crédi- tos	Valores repre- sentati- vos de deuda	Participa- ciones en Fondos de Inversión (b)	Participa- ciones en el capital (c)	Efecti- vo	Activo fijo	Otros activos no cla- sifica- dos	Euros	Monedas distin- tas del euro	Sin clasi- ficar
		2	3	4	5=10a12	6	7	8	9	10	11	12	13	14	15
12	3 574,0	2 741,3	172,0	234,4	426,4	2 243,3	646,9	0,0	257,5	7,4	53,0	365,9	3 007,0	148,1	418,9
13	3 143,3	2 469,4	163,9	184,0	326,1	1 930,9	606,0	0,0	280,4	7,3	51,9	266,9	2 681,4	143,0	318,8
14	R 2 965,7	2 266,5	171,5	182,0	345,8	1 810,4	608,3	3,2	198,1	7,6	46,9	291,3	2 559,8	96,2	309,7
15	2 820,0	2 125,4	179,7	191,3	323,6	1 770,7	528,5	3,5	193,7	8,0	48,0	267,7	2 403,3	110,5	306,3
16	2 718,0	2 034,1	184,5	189,0	310,3	1 722,3	493,5	0,0	190,1	7,5	43,7	259,2	2 300,5	112,6	305,0
17	2 715,9	2 046,0	199,6	184,9	285,5	1 770,2	457,5	0,0	200,4	8,1	38,4	239,0	2 317,6	104,7	293,7
17 Ene	2 687,0	2 012,5	186,7	185,3	302,5	1 699,3	493,4	0,0	189,9	6,8	43,5	252,2	2 276,1	108,8	302,1
Feb	2 681,3	1 998,2	189,8	188,1	305,3	1 688,8	493,9	0,0	191,2	6,7	43,3	255,2	2 266,8	110,5	304,0
Mar	2 695,5	2 006,9	199,5	192,8	296,3	1 710,6	493,1	0,0	193,5	6,6	43,1	246,6	2 280,4	114,6	300,4
Abr	2 677,6	1 990,8	198,6	185,3	302,9	1 695,4	484,2	0,0	192,8	7,2	43,0	252,7	2 262,6	109,7	305,3
May	2 674,7	2 001,9	191,6	184,9	296,4	1 704,9	482,4	0,0	188,9	7,0	42,8	246,6	2 268,9	106,5	299,4
Jun	2 697,8	2 029,7	194,6	185,2	288,4	1 736,1	478,7	0,0	192,4	7,3	39,9	241,1	2 296,3	106,8	294,7
Jul	2 701,5	2 030,3	196,2	185,3	289,7	1 734,6	475,9	0,0	198,9	7,3	39,9	242,6	2 300,0	106,4	295,1
Ago	2 690,0	2 028,3	186,9	182,3	292,4	1 721,4	475,3	0,0	198,4	7,4	39,9	245,2	2 289,1	104,4	296,5
Sep	2 699,4	2 033,2	195,3	180,2	290,8	1 733,7	475,0	0,0	197,4	8,7	39,7	242,4	2 297,5	105,1	296,8
Oct	2 715,6	2 041,0	196,7	183,6	294,2	1 757,9	462,9	0,0	198,0	9,6	39,2	245,4	2 310,9	106,3	298,4
Nov	2 726,5	2 053,0	201,5	181,7	290,3	1 772,1	461,7	0,0	199,9	7,4	39,2	243,6	2 326,4	103,0	297,0
Dic	2 715,9	2 046,0	199,6	184,9	285,5	1 770,2	457,5	0,0	200,4	8,1	38,4	239,0	2 317,6	104,7	293,7
18 Ene	2 690,7	2 019,3	207,1	181,4	282,9	1 738,0	466,1	0,0	201,0	7,2	38,3	237,3	2 301,9	97,6	291,3
Feb	2 677,2	2 004,2	212,9	182,3	277,7	1 720,7	474,1	0,0	201,5	7,1	36,2	234,5	2 288,7	100,1	288,4
Mar	2 694,6	2 012,8	218,3	184,1	279,5	1 749,7	468,0	0,0	194,7	8,2	36,2	235,1	2 300,5	105,5	288,6
Abr	2 665,1	1 993,1	210,0	184,1	277,9	1 734,2	454,2	0,1	196,1	7,5	35,9	234,6	2 270,8	105,8	288,5
May	2 689,0	2 001,4	209,8	188,1	289,7	1 742,9	460,1	0,0	193,5	7,4	35,7	246,6	2 282,5	109,2	297,4
Jun	P 2 694,1	1 997,5	211,8	195,4	289,4	1 751,2	458,3	0,0	192,8	7,2	35,7	246,6	2 275,8	118,8	299,6

Véanse notas al final del capítulo

8. OTRAS INSTITUCIONES FINANCIERAS MONETARIAS
C) Balance agregado de los componentes

8.34 Entidades de crédito y EFC. Pasivo. Depósitos de los residentes en España: por sectores y detalle por instrumentos de los depósitos de otros sectores residentes

mm de euros

Por sectores														
Total	I F M			AAPP		Otros sectores residentes							Mone- das dis- tin- tas euro	
	Total	EC,EDE, EFC y BE	Fondos del merca- do mo- netario	Admi- nistra- ción Cen- tral	Otras AAPP	Total	En euros					14		
							12+13 8=9+10+	9	10	Del cual A plazo	Hasta dos años 11			Con pre- aviso 12
1=2+5+6+7	2=3+4	3	4	5	6	7=8+14	8=9+10+	9	10	11	12	13	14	
12	2 109,4	574,4	572,9	1,5	42,6	26,6	1 465,8	1 435,6	463,9	911,9	457,7	0,0	59,8	30,2
13	1 876,0	382,3	381,3	1,1	34,4	29,1	1 430,2	1 399,7	488,1	847,7	410,8	0,1	63,9	30,4
14	1 794,1	314,3	310,2	4,0	42,7	33,4	1 403,7	1 376,2	549,6	767,3	372,6	0,1	59,2	27,5
15	1 755,5	306,4	302,8	3,6	40,8	36,2	1 372,1	1 343,2	636,9	664,7	352,0	0,1	41,6	28,9
16	1 714,4	291,3	288,2	3,2	13,6	40,8	1 368,7	1 340,8	740,8	567,7	305,0	0,1	32,2	27,9
17	1 722,9	329,8	327,5	2,3	14,5	47,3	1 331,4	1 313,9	844,5	441,6	218,6	0,1	27,8	17,5
17 Ene	1 696,7	287,8	284,6	3,1	14,2	39,5	1 355,2	1 327,6	746,7	553,3	292,9	0,1	27,5	27,6
<i>Feb</i>	1 694,4	294,3	291,4	2,9	13,5	39,1	1 347,5	1 319,9	751,9	540,5	283,7	0,1	27,4	27,6
<i>Mar</i>	1 723,4	313,5	311,0	2,4	12,1	37,5	1 360,3	1 331,7	769,8	530,6	274,1	0,1	31,2	28,7
<i>Abr</i>	1 708,6	312,4	309,5	2,9	12,6	39,9	1 343,6	1 316,6	771,0	518,2	264,5	0,1	27,2	27,0
<i>May</i>	1 713,9	312,7	309,8	2,9	13,5	40,7	1 347,0	1 321,0	786,8	505,9	255,7	0,1	28,2	26,0
<i>Jun</i>	1 741,6	327,8	325,3	2,6	15,7	40,7	1 357,3	1 330,3	807,7	494,2	248,3	0,1	28,3	27,1
<i>Jul</i>	1 736,7	326,0	321,5	4,5	16,3	48,3	1 346,1	1 319,6	803,5	490,0	244,2	0,1	26,0	26,5
<i>Ago</i>	1 738,4	327,1	324,7	2,4	15,5	51,0	1 344,9	1 317,8	809,1	484,2	241,1	0,1	24,5	27,1
<i>Sep</i>	1 731,4	323,8	320,6	3,2	13,4	51,1	1 343,1	1 317,1	818,0	475,1	235,4	0,1	24,0	26,1
<i>Oct</i>	1 719,0	325,4	323,0	2,4	13,3	52,6	1 327,6	1 302,0	815,9	459,2	228,1	0,1	26,7	25,7
<i>Nov</i>	1 711,8	323,8	321,5	2,3	14,0	56,4	1 317,6	1 298,9	825,7	444,6	220,6	0,1	28,5	18,7
<i>Dic</i>	1 722,9	329,8	327,5	2,3	14,5	47,3	1 331,4	1 313,9	844,5	441,6	218,6	0,1	27,8	17,5
18 Ene	1 702,9	328,4	326,0	2,5	16,7	44,0	1 313,8	1 296,5	841,3	432,7	211,1	0,1	22,4	17,4
<i>Feb</i>	1 694,9	328,4	326,1	2,3	16,0	45,1	1 305,5	1 287,4	841,1	422,2	203,7	0,1	24,0	18,1
<i>Mar</i>	1 713,3	336,0	331,8	4,2	14,6	45,4	1 317,3	1 301,3	857,7	417,5	201,6	0,1	26,1	16,0
<i>Abr</i>	1 702,1	333,6	331,0	2,7	14,3	47,3	1 306,8	1 291,1	854,9	411,9	197,5	0,1	24,3	15,6
<i>May</i>	1 715,9	332,3	329,7	2,7	14,8	47,4	1 321,4	1 305,7	871,7	408,3	194,8	0,1	25,7	15,7
<i>Jun</i>	1 724,7	313,3	311,0	2,3	15,1	53,2	1 343,2	1 327,5	904,6	400,6	191,8	0,1	22,2	15,7

8. ENTIDADES DE CRÉDITO
C) Balances de los componentes de OIFM

8.C Apéndice al balance. Determinación de los pasivos
de las entidades de crédito sujetas a reservas mínimas (a),(b)

Datos referidos a Junio de 2018

Millones de euros

	Serie en cuadro y columna/ Time series in table and column	Entidades de crédito/ Credit institutions	
CONCEPTOS	1	2	CONCEPTS
I. DEPÓSITOS EN LAS ENTIDADES DE CRÉDITO RESIDENTES, EXCEPTO LOS DE LAS ENTIDADES RESIDENTES EN LA ZONA EURO, BCNS Y BCE			I. DEPOSITS IN CREDIT INSTITUTIONS, EXCEPT OF EMU RESIDENTS CREDIT INSTITUTIONS, NCBs AND ECB
A. Sujetos a coeficiente de caja del 1 %	8.35/2	1 267 784	A. Subject to reserve ratio of 1 %
A.1. A la vista, a plazo hasta dos años y disponible con preaviso hasta dos años	8.35/2	1 267 784	A.1. Overnight, with agreed maturity up to two years and redeemable at notice up to two years
B. Sujetos a coeficiente de caja cero	-	277 241	B. Subject to zero reserve ratio
B.1. A plazo a más de dos años	8.35/5	229 413	B.1. With agreed maturity over two years
B.2. Disponible con preaviso a más de dos años (inexistente para las IFMs residentes)	-	-	B.2. Redeemable at notice over two years (it doesn't exist in residents MFIs)
B.3. Cesiones temporales	8.35/7	47 828	B.3. Repos
II. INSTRUMENTOS NEGOCIABLES EMITIDOS POR ENTIDADES DE CRÉDITO			II. NEGOTIABLE INSTRUMENTS ISSUED BY CREDIT INSTITUTIONS
A. Sujetos a coeficiente de caja del 1 %	8.35/3	23 767	A. Subject to reserve ratio of 1 %
A.1. Valores representativos de deuda emitidos hasta dos años (neto)	8.35/3	23 767	A.1. Debt securities issued up to two year (net)
B. Sujetos a coeficiente de caja cero	8.35/6	195 518	B. Subject to zero reserve ratio
B.1. Valores representativos de deuda emitidos a más de dos años (neto)	8.35/6	195 518	B.1. Debt securities issued over two year (net)

June 2018 data

8.C Appendix to Balance sheet. Determination of credit institutions' liabilities subject to minimum reserves (reserve base).

EUR millions

8.CREDIT INSTITUTIONS
C) Balance sheet of the institutional groupings of other MFIs

Véanse notas al final del capítulo./ See notes at the end of the chapter.

8. OTRAS INSTITUCIONES FINANCIERAS MONETARIAS
B) Balance agregado de las OIFM según
los estados de la zona del euro

8.C Balance. Detalle por instituciones

Datos referidos a Abril de 2016

Millones de euros

	Serie en cuadro y columna/ Time series in table and column	Otras instituciones financieras monetarias/ Other monetary financial institutions	Entidades de crédito y EFC (Cuadro 8.D)/ Credit institutions and CFI (Table 8.D)	FMM (a) y EDE / MMF (a) & ELMs	
		A=B+C	B	C	
ACTIVO					ASSETS
1 A. RESIDENTES EN ESPAÑA	8.2/2	2 119 797	2 114 136	5 661	1 A. DOMESTIC
2 2. Préstamos y créditos	8.4/2	1 559 600	1 556 230	3 370	2 2. Loans
3 2e. Del cual: euros	8.4/3	1 541 074	1 537 704	3 370	3 2e. Of which: euro
4 IFM	8.4/4	195 605	192 235	3 370	4 MFIs
5 2e. Del cual: euros	8.4/5	191 252	187 882	3 370	5 2e. Of which: euro
6 Administraciones Públicas	8.4/6	95 818	95 818	-	6 General government
7 2e. Del cual: euros	8.4/7	95 818	95 818	-	7 2e. Of which: euro
8 Otros residentes	8.4/8	1 268 177	1 268 177	0	8 Other resident sectors
9 2e. Del cual: euros	8.4/9	1 254 004	1 254 004	0	9 2e. Of which: euro
10 3. Valores distintos de acciones y participaciones	8.4/10	471 386	469 100	2 286	10 3. Securities other than shares
11 3e. Del cual: euros	8.4/11	467 585	465 299	2 286	11 3e. Of which: euro
12 IFM	8.5/3	21 549	20 507	1 042	12 MFIs
13 3e. Euros	8.5/4	21 526	20 484	1 042	13 3e. euro
14 Del cual: hasta dos años	-	5 071	4 648	422	14 Of which: up to 2 years
15 3x. Monedas distintas del euro	-	23	23	-	15 3x. Non-MU currencies
16 Del cual: hasta dos años	-	3	3	-	16 Of which: up to 2 years
17 Administraciones Públicas	8.5/6	256 033	255 089	944	17 General government
18 3e. Del cual: euros	8.5/7	255 799	254 856	944	18 3e. Of which: euro
19 Otros residentes	8.5/8	193 804	193 504	301	19 Other residents
20 3e. Del cual: euros	8.5/9	190 260	189 959	301	20 3e. Of which: euro
21 4. Participaciones en FMM	8.4/12	6	0	5	21 4. Money market fund shares/units
22 IFM	-	6	0	5	22 MFIs
23 4e. Del cual: euros	-	0	0	-	23 4e. Of which euro
24 5. Acciones y participaciones	8.4/13	88 806	88 806	-	24 5. Shares and other equity
25 IFM	-	14 807	14 807	-	25 MFIs
26 Otros residentes	-	73 998	73 998	-	26 Other resident sectors
27 B. RESIDENTES EN OTROS PAISES DE LA ZONA DEL EURO	8.2/3	172 483	170 058	2 424	27 B. OTHER EURO AREA COUNTRIES
28 2. Préstamos y créditos	8.6/2	89 124	89 124	-	28 2. Loans
29 2e. Del cual: euros	8.6/3	79 800	79 800	-	29 2e. Of which: euro
30 IFM	8.6/4	65 256	65 256	-	30 MFIs
31 2e. Del cual: euros	8.6/5	59 848	59 848	-	31 2e. Of which: euro
32 Administraciones Públicas	8.6/6	23	23	-	32 General government
33 2e. Del cual: euros	8.6/7	23	23	-	33 2e. Of which: euro
34 Otros residentes	8.6/8	23 845	23 845	-	34 Other resident sectors
35 2e. Del cual: euros	8.6/9	19 929	19 929	-	35 2e. Of which: euro
36 3. Valores distintos de acciones y participaciones	8.6/10	52 466	50 046	2 420	36 3. Securities other than shares
37 3e. Del cual: euros	8.6/11	50 879	48 459	2 420	37 3e. Of which: euro
38 IFM	8.7/3	4 001	2 665	1 335	38 MFIs
39 3e. Euros	8.7/4	3 741	2 406	1 335	39 3e. euro
40 Del cual: hasta dos años	-	327	322	4	40 Of which: up to 2 years
41 3x. Monedas distintas del euro	-	260	260	-	41 3x. Non-MU currencies
42 Del cual: hasta dos años	-	10	10	-	42 Of which: up to 2 years
43 Administraciones Públicas	8.7/6	36 341	35 875	465	43 General government
44 3e. Del cual: euros	8.7/7	36 111	35 645	465	44 3e. Of which: euro
45 Otros residentes	8.7/8	12 125	11 505	620	45 Other resident sectors
46 3e. Del cual: euros	8.7/9	11 028	10 408	620	46 3e. Of which: euro

April 2016 data

EUR millions

8.C Balance sheet by institutional grouping

8. OTHER MONETARY FINANCIAL INSTITUTIONS
B) Aggregated balance sheet according
to the euro area returns

Véanse notas al final del capítulo./ See notes at the end of the chapter.

8. OTRAS INSTITUCIONES FINANCIERAS MONETARIAS

B) Balance agregado de las OIFM según los estados de la zona del euro

8.C Balance. Detalle por instituciones

Datos referidos a Abril de 2016

Millones de euros

	Serie en cuadro y columna/ Time series in table and column	Otras instituciones financieras monetarias/ Other monetary financial institutions	Entidades de crédito y EFC (Cuadro 8.D)/ Credit institutions and CFI's (Table 8.D)	FMM (a) y EDE / MMF (a) & ELMs	
		A=B+C	B	C	
ACTIVO (continuación)					ASSETS (continued)
B. RESIDENTES EN OTROS PAÍSES DE LA ZONA DEL EURO (continuación)					B. OTHER MUMS (continued)
47 4. Participaciones en FMM	8.6/12	-	-	-	47 4. Money market fund shares/units
48 IFM.	-	-	-	-	48 MFIs
49 5. Acciones y participaciones	8.6/13	30 893	30 889	4	49 5. Shares and other equity
50 IFM.	-	5 889	5 889	-	50 MFIs
51 Otros residentes	-	25 003	24 999	4	51 Other residents
52 C. RESTO DEL MUNDO	8.2/4	193 013	191 928	1 085	52 C. REST OF THE WORLD
53 2. Préstamos y créditos	8.12/3	87 812	87 770	42	53 2. Loans
54 2e. Del cual: euros	8.12/4	36 881	36 881	-	54 2e. Of which: euro
55 3. Valores distintos de acciones y participaciones	8.12/5	28 515	27 472	1 043	55 3. Securities other than shares
56 3e. Del cual: euros	8.12/6	6 430	5 483	948	56 3e. Of which: euro
57 5. Acciones y participaciones	8.12/7	76 686	76 686	-	57 5. Shares and other equity
58 5e. Del cual: euros	-	-	-	-	58 5e. Of which: euro
59 D. SIN CLASIFICAR	8.2/5	329 301	329 258	42	59 D. UNCLASSIFIED
60 1. Efectivo (todas las monedas)	8.2/10	6 757	6 745	11	60 1. Cash (all currencies)
61 1e. Del cual: euros	-	6 567	6 555	11	61 1e. Of which: euro
62 6. Activo fijo	8.2/11	46 848	46 839	10	62 6. Fixed assets
63 7. Otros activos	8.2/12	275 696	275 674	22	63 7. Remaining assets
64 7e. Del cual: euros	-	-	-	-	64 7e. Of which: euro
65 TOTAL ACTIVOS	8.2/1	2 814 594	2 805 381	9 213	65 TOTAL ASSETS
66 e Euros	8.2/13	2 308 791	2 299 800	9 035	66 e Euro
67 e Monedas distintas del euro	8.2/14	183 198	183 068	147	67 x Other currencies
68 s/c Sin clasificar por monedas.	8.2/15	322 544	322 513	31	68 n/a Not classified by currencies

April 2016 data

8.C Balance sheet by institutional grouping

EUR millions

8. OTHER MONETARY FINANCIAL INSTITUTIONS
B) Aggregated balance sheet according to the euro area returns

Véanse notas al final del capítulo./ See notes at the end of the chapter.

8. OTRAS INSTITUCIONES FINANCIERAS MONETARIAS
B) Balance agregado de las OIFM según
los estados de la zona del euro

8.C Balance. Detalle por instituciones

Datos referidos a Abril de 2016

Millones de euros

	Serie en cuadro y columna/ Time se- ries in table and column	Otras instituciones financieras monetarias/ Other monetary financial ins- titutions	Entidades de crédito y EFC (Cuadro 8.D)/ Credit institutions and CFIs (Table 8.D)	FMM (a) y EDE / MMF (a) & ELMIs	
		A=B+C	B	C	
PASIVO					LIABILITIES
1 A. RESIDENTES EN ESPAÑA	8.3/2	1 748 000	1 738 910	9 090	1 A. DOMESTIC
2 9. Depósitos	8.8/1	1 738 971	1 738 910	60	2 9. Deposits
3 9e. Del cual: euros	8.8/2	1 701 998	1 701 938	60	3 9e. Of which: euro
4 IFM	8.8/3	304 612	304 610	2	4 MFIs
5 Entidades de crédito y BE	8.8/5	300 876	300 874	2	5 Credit institutions and BE
6 9e. Del cual: euros	-	292 242	292 240	2	6 9e. Of which: euro
7 Fondos del mercado monetario	8.8/7	3 736	3 736	-	7 Money market funds
8 9e. En euros	-	3 723	3 723	-	8 9e. Of which: euro
9 A la vista, a plazo hasta dos años y dis- ponible con preaviso	-	3 582	3 582	-	9 Overnight, up to two years and redeemable at notice
10 A plazo a más de dos años	-	112	112	-	10 With agreed maturity over two years
11 Cesiones temporales	-	29	29	-	11 Repos
12 9x. En monedas distintas del euro	-	13	13	-	12 9x. Of which: other currencies
13 A la vista, a plazo hasta dos años y dis- ponible con preaviso	-	13	13	-	13 Overnight, up to two years and redeemable at notice
14 A plazo a más de dos años	-	-	-	-	14 With agreed maturity over two years
15 Cesiones temporales	-	-	-	-	15 Repos
16 Administración Central	8.8/8	37 416	37 416	-	16 Central government
17 9e. Depósitos en euros	-	37 348	37 348	-	17 9e. Deposits in euro
18 A la vista, a plazo hasta dos años y dis- ponible con preaviso	-	33 760	33 760	-	18 Overnight, up to two years and redeemable at notice
19 A plazo a más de dos años	-	833	833	-	19 With agreed maturity over two years
20 Cesiones temporales	-	2 754	2 754	-	20 Repos
21 9x. Depósitos en monedas distintas del euro	-	68	68	-	21 9x. Deposits in other currencies
22 A la vista, a plazo hasta dos años y dis- ponible con preaviso	-	68	68	-	22 Overnight, up to two years and redeemable at notice
23 A plazo a más de dos años	-	-	-	-	23 With agreed maturity over two years
24 Cesiones temporales	-	-	-	-	24 Repos
25 Otras Administraciones Públicas	8.8/9	36 499	36 499	-	25 Other general government
26 9e. Depósitos en euros	8.8/10	36 494	36 494	-	26 9e. Deposits in euro
27 9.1e. A la vista	-	27 516	27 516	-	27 9.1e. Overnight
28 9.2e. A plazo	-	6 555	6 555	-	28 9.2e. With agreed maturity
29 Del cual: hasta dos años	-	5 689	5 689	-	29 Of which: up to two years
30 9.3e. Con preaviso	-	-	-	-	30 9.3e. Redeemable at notice
31 9.4e. Cesiones temporales	-	2 423	2 423	-	31 9.4e. Repos
32 9x. Depósitos en monedas distintas del euro	-	5	5	-	32 9x. Deposits in other currencies
33 9.1x. A la vista	-	3	3	-	33 9.1x. Overnight
34 9.2x. A plazo	-	2	2	-	34 9.2x. With agreed maturity
35 Del cual: hasta dos años	-	2	2	-	35 Of which: up to two years
36 9.3x. Con preaviso	-	-	-	-	36 9.3x. Redeemable at notice
37 9.4x. Cesiones temporales	-	-	-	-	37 9.4x. Repos
38 Otras residentes	8.9/1	1 360 444	1 360 385	58	38 Other resident sectors
39 9e. Depósitos en euros	8.9/2	1 332 192	1 332 134	58	39 9e. Deposits in euro
40 9.1e. A la vista	8.9/3	658 531	658 473	58	40 9.1e. Overnight
41 9.2e. A plazo	8.9/4	642 169	642 169	0	41 9.2e. With agreed maturity
42 Del cual: hasta dos años	8.9/5	346 215	346 215	-	42 Of which: up to two years
43 9.3e. Con preaviso	8.9/6	57	57	-	43 9.3e. Redeemable at notice
44 9.4e. Cesiones temporales	8.9/7	31 436	31 436	-	44 9.4e. Repos
45 9x. Depósitos en monedas distintas del euro	8.9/8	28 252	28 252	-	45 9x. Deposits in other currencies
46 9.1x. A la vista	8.9/9	11 081	11 081	-	46 9.1x. Overnight
47 9.2x. A plazo	8.9/10	17 171	17 171	-	47 9.2x. With agreed maturity
48 Del cual: hasta dos años	8.9/11	5 468	5 468	-	48 Of which: up to two years
49 9.3x. Con preaviso	8.9/12	-	-	-	49 9.3x. Redeemable at notice
50 9.4x. Cesiones temporales	8.9/13	-	-	-	50 9.4x. Repos
51 10. Participaciones de los fondos del merca- do monetario	8.91/11	9 030	-	9 030	51 10. Money market fund shares/units

April 2016 data

8.C Balance sheet by institutional grouping

EUR millions

8. OTHER MONETARY FINANCIAL INSTITUTIONS
B) Aggregated balance sheet according
to the euro area returns

Véanse notas al final del capítulo./ See notes at the end of the chapter.

8. OTRAS INSTITUCIONES FINANCIERAS MONETARIAS

B) Balance agregado de las OIFM según los estados de la zona del euro

8.C Balance. Detalle por instituciones

Datos referidos a Abril de 2016

Millones de euros

	Serie en cuadro y columna/ Time series in table and column	Otras instituciones financieras monetarias/ Other monetary financial institutions	Entidades de crédito y EFC (Cuadro 8.D)/ Credit institutions and CFI (Table 8.D)	FMM (a) y EDE / MMF (a) & ELMs		
		A=B+C	B	C		
PASIVO (continuación)						LIABILITIES (continued)
52 B. RESIDENTES EN OTROS PAÍSES DE LA ZONA DEL EURO	8.3/3	203 145	203 090	55	52 B. RESIDENTS IN OTHER EURO AREA COUNTRIES	
53 9. Depósitos	8.10/1	203 091	203 090	1	53 9. Deposits	
54 9e. Del cual: euros	8.10/2	183 388	183 388	1	54 9e. Of which: euro	
55 IFM	8.10/3	151 696	151 695	1	55 MFIs	
56 Entidades de crédito, BCE y otros bancos centrales nacionales.	8.10/5	151 497	151 496	1	56 Credit institutions, ECB and others NCBs	
57 9e. Del cual: euros	-	135 936	135 936	1	57 9e. Of which: euro	
58 Fondos del mercado monetario	8.10/7	199	199	58	58 Money market funds	
59 9e. En euros	-	199	199	-	59 9e. Of which: euro	
60 A la vista, a plazo hasta dos años y disponible con preaviso	-	199	199	-	60 Overnight, up to two years and redeemable at notice	
61 A plazo a más de dos años	-	-	-	-	61 With agreed maturity over two years	
62 9.4e. Cesiones temporales	-	-	-	-	62 9.4e. Repos	
63 9x. En monedas distintas del euro	-	-	-	-	63 9x. Of which: other currencies	
64 A la vista, a plazo hasta dos años y disponible con preaviso	-	-	-	-	64 Overnight, up to two years and redeemable at notice	
65 A plazo a más de dos años	-	-	-	-	65 With agreed maturity over two years	
66 9.4x. Cesiones temporales	-	-	-	-	66 9.4x. Repos	
67 Administración Central	8.10/8	1 034	1 034	-	67 Central government	
68 9e. Depósitos en euros	-	1 034	1 034	-	68 9e. Deposits in euro	
69 A la vista, a plazo hasta dos años y disponible con preaviso	-	1 034	1 034	-	69 Overnight, up to two years and redeemable at notice	
70 A plazo a más de dos años	-	-	-	-	70 With agreed maturity over two years	
71 9.4e. Cesiones temporales	-	-	-	-	71 9.4e. Repos	
72 9x. Del cual: monedas distintas del euro	-	-	-	-	72 9x. Of which: other currencies	
73 A la vista, a plazo hasta dos años y disponible con preaviso	-	-	-	-	73 Overnight, up to two years and redeemable at notice	
74 A plazo a más de dos años	-	-	-	-	74 With agreed maturity over two years	
75 9.4x. Cesiones temporales	-	-	-	-	75 9.4x. Repos	
76 Otras Administraciones Públicas	8.10/9	0	0	-	76 Other general government	
77 9e. Depósitos en euros	8.10/10	0	0	-	77 9e. Deposits in euro	
78 9.1e. A la vista	-	0	0	-	78 9.1e. Overnight	
79 9.2e. A plazo	-	-	-	-	79 9.2e. With agreed maturity	
80 Del cual: hasta dos años	-	-	-	-	80 Of which: up to two years	
81 9.3e. Con preaviso	-	-	-	-	81 9.3e. Redeemable at notice	
82 9.4e. Cesiones temporales	-	-	-	-	82 9.4e. Repos	
83 9x. Depósitos en monedas distintas del euro	-	-	-	-	83 9x. Deposits in other currencies	
84 9.1x. A la vista	-	-	-	-	84 9.1x. Overnight	
85 9.2x. A plazo	-	-	-	-	85 9.2x. With agreed maturity	
86 Del cual: hasta dos años	-	-	-	-	86 Of which: up to two years	
87 9.3x. Con preaviso	-	-	-	-	87 9.3x. Redeemable at notice	
88 9.4x. Cesiones temporales	-	-	-	-	88 9.4x. Repos	
89 Otros residentes	8.11/1	50 360	50 360	-	89 Other resident sectors	
90 9e. Depósitos en euros	8.11/2	46 218	46 218	-	90 9e. Deposits in euro	
91 9.1e. A la vista	8.11/3	6 627	6 627	-	91 9.1e. Overnight	
92 9.2e. A plazo	8.11/4	17 131	17 131	-	92 9.2e. With agreed maturity	
93 Del cual: hasta dos años	8.11/5	10 576	10 576	-	93 Of which: up to two years	
94 9.3e. Con preaviso	8.11/6	146	146	-	94 9.3e. Redeemable at notice	
95 9.4e. Cesiones temporales	8.11/7	22 314	22 314	-	95 9.4e. Repos	
96 9x. Depósitos en monedas distintas del euro	8.11/8	4 142	4 142	-	96 9x. Deposits in other currencies	
97 9.1x. A la vista	8.11/9	314	314	-	97 9.1x. Overnight	
98 9.2x. A plazo	8.11/10	3 603	3 603	-	98 9.2x. With agreed maturity	
99 Del cual: hasta dos años	8.11/11	1 935	1 935	-	99 Of which: up to two years	
100 9.3x. Con preaviso	8.11/12	6	6	-	100 9.3x. Redeemable at notice	
101 9.4x. Cesiones temporales	8.11/13	219	219	-	101 9.4x. Repos	
102 10. Participaciones de los fondos del mercado monetario	8.91/12	54	-	54	102 10. Money market fund shares/units	

April 2016 data

8.C Balance sheet by institutional grouping

EUR millions

8. OTHER MONETARY FINANCIAL INSTITUTIONS
B) Aggregated balance sheet according to the area euro returns

Véanse notas al final del capítulo./ See notes at the end of the chapter.

8. OTRAS INSTITUCIONES FINANCIERAS MONETARIAS

B) Balance agregado de las OIFM según los estados de la zona del euro

8.C Balance. Detalle por instituciones

Datos referidos a Abril de 2016

Millones de euros

	Serie en cuadro y columna/ Time series in table and column	Otras instituciones financieras monetarias/ Other monetary financial institutions	Entidades de crédito y EFC (Cuadro 8.D)/ Credit institutions and CFI's (Table 8.D)	FMM (a) y EDE / MMF (a) & ELMs	
		A=B+C	B	C	
PASIVO (continuación)					LIABILITIES (continued)
103 C. RESTO DEL MUNDO	8.3/4	108 318	108 271	47	103 C. REST OF THE WORLD
104 9. Depósitos (total)	8.13/1	108 271	108 271	0	104 9. Deposits (total)
105 9.1. Depósitos en euros	8.13/2	71 320	71 320	-	105 9.1. Deposits in euro
106 A la vista, a plazo hasta dos años y con preaviso	-	33 286	33 286	0	106 Overnight, up to two years and redeemable at notice
107 A plazo a más de dos años	-	22 974	22 974	-	107 With agreed maturity over two years
108 Cesiones temporales	-	15 061	15 061	...	108 Repos
109 9.2. Depósitos en monedas distintas del euro.	-	36 950	36 950	-	109 9.2. Deposits in other currencies
110 A la vista, a plazo hasta dos años y con preaviso	-	31 194	31 194	-	110 Overnight, up to two years and redeemable at notice
111 A plazo a más de dos años	-	2 250	2 250	-	111 With agreed maturity over two years
112 Cesiones temporales	-	3 507	3 507	...	112 Repos
113 10. Participaciones en los fondos del mercado monetario	8.91/13	47	-	47	113 10. Money market fund shares/units
114 D. SIN CLASIFICAR	8.3/5	755 131	755 110	22	114 D. UNCLASSIFIED
115 11. Valores distintos de acciones y participaciones	8.3/8	220 253	220 253	-	115 11. Debt securities issued
116 11e. Euros	8.13/14	209 059	209 059	-	116 11e. In euro
117 Del cual: hasta dos años	-	27 009	27 009	-	117 Of which: up to two years
118 11x. Monedas distintas del euro.	-	11 194	11 194	-	118 11x. Other currencies
119 Del cual: hasta dos años	-	2 520	2 520	-	119 Of which: up to two years
120 13. Capital y reservas	8.3/9	305 924	305 917	6	120 13. Capital and reserves
121 14. Otros pasivos	8.3/10	228 954	228 939	15	121 14. Remaining liabilities
122 14e. Del cual: euros	-	122 14e. Of which: euro
123 TOTAL PASIVOS	8.3/1	2 814 605	2 805 381	9 224	123 TOTAL LIABILITIES
124 e Euros	8.3/11	2 174 835	2 165 705	9 131	124 e Euro
125 x Monedas distintas del euro	8.3/12	104 892	104 820	72	125 x Other currencies
126 s/c Sin clasificar por monedas	8.3/13	534 878	534 857	22	126 n/a Not classified by currencies
PRO MEMORIA					MEMORANDUM ITEM
a Tenencias de valores distintos de acciones y participaciones hasta dos años emitidos por las entidades de crédito	-	4 984	4 984	...	a Holdings of debt securities up to two years issued by CI
b Tenencias de instrumentos del mercado monetario emitidos por las entidades de crédito	-	-	-	-	b Holdings of money markets papers issued by credit institutions

April 2016 data

8.C Balance sheet by institutional grouping

EUR millions

8. OTHER MONETARY FINANCIAL INSTITUTIONS
B) Aggregated balance sheet according to the euro area returns

Véanse notas al final del capítulo./ See notes at the end of the chapter.

8. OTRAS INSTITUCIONES FINANCIERAS MONETARIAS
C) Balances de los componentes de OIFM

8.35 Pasivos computables en el coeficiente de reservas mínimas de la zona euro (a)

mm de euros

Información necesaria para el cálculo del requerimiento de reservas							
Pasivos computables con coeficiente positivo				Pasivos computables con coeficiente cero			
Total	Depósitos hasta dos años	Valores hasta dos años	Total	Depósitos a más de dos años	Valores a más de dos años	Cesiones temporales	
1	2	3	4	5	6	7	
12	1 128,0	1 081,2	46,9	995,3	550,7	326,8	117,8
13	1 048,1	1 034,3	13,8	911,3	503,7	276,4	131,2
14	-	-
15	-	-
16	-	-
17
17 Ene	1 221,7	1 198,0	23,7	521,7	291,4	168,9	61,5
Feb	-	-
Mar	1 219,7	1 196,7	23,0	513,8	288,6	165,7	59,5
Abr	1 215,6	1 192,6	23,0	503,1	283,3	169,8	50,0
May	1 220,0	1 197,7	22,2	501,4	279,5	170,9	51,1
Jun
Jul	1 234,2	1 214,0	20,1	493,9	273,6	171,8	48,5
Ago
Sep	1 244,6	1 220,3	24,3	489,7	267,2	171,0	51,5
Oct	1 231,9	1 208,4	23,5	498,6	259,7	175,2	63,7
Nov	1 241,5	1 211,9	29,7	498,6	242,4	194,4	61,8
Dic
18 Ene	1 231,9	1 204,8	27,1	481,7	242,8	194,2	44,6
Feb
Mar	1 250,4	1 221,3	29,2	483,7	237,6	196,9	49,2
Abr	1 237,6	1 209,4	28,2	475,2	236,3	197,7	41,1
May
Jun	P 1 291,6	1 267,8	23,8	472,8	229,4	195,5	47,8

Véanse notas al final del capítulo.

8. OTRAS INSTITUCIONES FINANCIERAS MONETARIAS
C) Balance agregado de los componentes

8.41 Entidades de depósito
Activo: resumen

mm de euros

Total	Por residencia				Por instrumentos							Por monedas			
	Residentes en España (a)	Residentes en otros países de la zona euro	Resto del mundo	Rúbricas no clasificadas por residencia del emisor	Préstamos y créditos	Valores representativos de deuda	Participaciones en Fondos de Inversión (b)	Participaciones en el capital (c)	Efectivo	Activo fijo	Otros activos no clasificados	Euros	Monedas distintas del euro	Sin clasificar	
=13a15= =6a12= 1=2a5=	2	3	4	5=10a12	6	7	8	9	10	11	12	13	14	15	
12	3 394,3	2 573,9	169,0	232,0	419,3	2 095,8	622,0	...	257,1	7,4	51,9	360,0	2 836,8	145,6	411,9
13	2 988,9	2 326,5	160,1	181,4	321,0	1 813,2	574,7	...	280,0	7,3	50,9	262,9	2 534,4	140,8	313,8
14	R 2 829,8	2 142,7	168,1	178,3	340,7	1 705,0	583,3	3,2	197,6	7,6	46,1	287,0	2 430,6	92,3	306,9
15	2 703,5	2 020,5	176,2	187,9	318,8	1 679,0	509,2	3,5	193,0	8,0	47,2	263,7	2 293,2	106,9	303,5
16	2 610,0	1 937,9	180,8	185,6	305,6	1 635,7	477,5	1,8	189,3	7,5	42,8	255,3	2 199,3	109,0	301,6
17	2 610,9	1 953,1	194,9	181,3	281,6	1 684,0	443,5	2,3	199,5	8,1	37,6	236,0	2 219,8	100,9	290,2
17 Ene	2 584,6	1 921,1	183,2	182,4	297,9	1 617,0	478,7	2,0	189,1	6,8	42,6	248,5	2 180,2	105,7	298,7
Feb	2 578,2	1 906,1	186,5	184,8	300,7	1 606,3	478,6	2,2	190,4	6,7	42,5	251,5	2 170,6	107,2	300,3
Mar	2 593,1	1 915,7	195,7	189,6	292,1	1 627,8	478,5	2,1	192,6	6,6	42,2	243,3	2 185,4	110,6	297,1
Abr	2 575,8	1 899,4	195,4	182,4	298,6	1 613,9	469,1	2,3	192,0	7,2	42,2	249,2	2 167,3	107,0	301,5
May	2 573,9	1 911,4	188,3	182,1	292,1	1 622,7	468,8	2,2	188,1	7,0	42,0	243,2	2 174,3	103,9	295,7
Jun	2 594,1	1 936,9	190,3	182,6	284,3	1 651,1	464,9	2,2	191,6	7,3	39,1	237,9	2 198,9	104,1	291,2
Jul	2 599,8	1 939,6	192,0	182,6	285,6	1 651,7	462,1	2,4	198,1	7,3	39,0	239,3	2 204,5	103,8	291,5
Ago	2 587,5	1 937,0	182,9	179,4	288,1	1 638,1	461,3	2,4	197,5	7,4	39,1	241,7	2 193,3	101,5	292,7
Sep	2 596,3	1 941,0	191,1	177,4	286,8	1 648,8	461,6	2,5	196,6	8,7	38,9	239,2	2 201,0	102,0	293,3
Oct	2 612,3	1 949,0	192,7	180,5	290,1	1 673,3	449,2	2,5	197,2	9,6	38,4	242,1	2 214,1	103,3	294,9
Nov	2 621,3	1 959,2	197,4	178,5	286,3	1 685,8	447,8	2,5	199,1	7,4	38,4	240,5	2 228,2	99,6	293,5
Dic	2 610,9	1 953,1	194,9	181,3	281,6	1 684,0	443,5	2,3	199,5	8,1	37,6	236,0	2 219,8	100,9	290,2
18 Ene	2 588,0	1 927,8	202,9	178,3	279,0	1 653,8	452,3	2,7	200,1	7,2	37,4	234,3	2 205,8	94,3	287,9
Feb	2 573,5	1 912,5	208,3	179,0	273,7	1 635,7	460,3	3,1	200,6	7,1	35,3	231,3	2 191,8	96,8	284,9
Mar	2 590,2	1 920,7	213,6	180,6	275,4	1 664,1	454,3	2,6	193,8	8,2	35,3	231,9	2 203,6	101,6	285,0
Abr	2 563,3	1 903,4	205,3	180,8	273,7	1 650,5	441,2	2,7	195,2	7,5	35,0	231,3	2 176,1	102,3	284,9
May	2 588,0	1 912,0	205,5	185,0	285,6	1 660,2	446,8	2,8	192,6	7,4	34,9	243,4	2 188,6	105,6	293,9
Jun	P 2 592,4	1 907,5	207,3	192,1	285,4	1 667,2	445,5	2,4	191,9	7,2	34,8	243,4	2 181,5	114,7	296,1

Véanse notas al final del capítulo.

8. OTRAS INSTITUCIONES FINANCIERAS MONETARIAS
C) Balance agregado de los componentes

8.44 Entidades de depósito. Pasivo. Depósitos de los residentes en España: por sectores y detalle por instrumentos de los depósitos de otros sectores residentes

mm de euros

	Por sectores													
	Total 1=2+5+6+7	I F M			AAPP		Otros sectores residentes							Mone- das dis- tintas euro 14
		Total 2=3+4	EC,EDE, EFC y BE 3	Fondos del merca- do moneta- rio 4	Admi- nistra- ción Cen- tral 5	Otras AAPP 6	Total 7=8+14	En euros						
								Total 12+13 8=9+10+	A la vista 9	Del cual A plazo 10		Con pre- viso 12	Cesio- nes tempo- rales 13	
Hasta dos años 11														
12	2 032,4	525,5	524,1	1,5	40,7	26,6	1 440,1	1 409,3	457,9	891,6	457,3	-	59,8	30,2
13	1 817,7	334,5	333,4	1,1	32,7	29,1	1 421,4	1 391,0	488,0	839,0	410,6	-	63,9	30,4
14	1 749,8	280,4	276,4	4,0	40,1	33,4	1 396,0	1 368,5	549,5	759,7	372,5	-	59,2	27,5
15	1 717,7	277,7	274,1	3,6	39,9	36,2	1 363,9	1 335,0	636,7	656,8	351,9	-	41,6	28,9
16	1 671,3	259,7	256,6	3,2	12,7	40,8	1 358,2	1 330,2	740,7	557,2	305,0	-	32,2	27,9
17	1 676,2	295,7	293,4	2,3	13,6	47,3	1 319,6	1 302,2	844,4	430,0	218,5	-	27,8	17,5
17 Ene	1 656,5	258,7	255,6	3,1	13,6	39,5	1 344,7	1 317,1	746,6	543,0	292,8	-	27,5	27,6
Feb	1 653,3	265,8	262,9	2,9	11,3	39,1	1 337,1	1 309,5	751,8	530,3	283,6	-	27,4	27,6
Mar	1 682,4	283,3	280,8	2,4	11,6	37,5	1 350,1	1 321,4	769,7	520,5	274,1	-	31,2	28,7
Abr	1 667,1	282,8	279,9	2,9	11,9	39,9	1 332,4	1 305,4	770,9	507,3	264,5	-	27,2	27,0
May	1 672,8	283,6	280,7	2,9	12,4	40,6	1 336,1	1 310,1	786,7	495,1	255,7	-	28,2	26,0
Jun	1 696,7	296,9	294,4	2,6	13,4	40,7	1 345,6	1 318,5	807,6	482,6	248,2	-	28,3	27,1
Jul	1 692,2	295,7	291,2	4,5	13,8	48,3	1 334,4	1 307,9	803,4	478,5	244,2	-	26,0	26,5
Ago	1 694,6	297,5	295,1	2,4	12,8	51,0	1 333,3	1 306,2	809,0	472,7	241,0	-	24,5	27,1
Sep	1 688,1	292,7	289,4	3,2	12,5	51,1	1 331,8	1 305,7	817,9	463,9	235,4	-	24,0	26,1
Oct	1 676,1	295,1	292,7	2,4	12,3	52,6	1 316,2	1 290,6	815,9	447,9	228,1	-	26,7	25,7
Nov	1 667,4	292,9	290,6	2,3	12,3	56,4	1 305,8	1 287,0	825,7	432,8	220,6	-	28,5	18,7
Dic	1 676,2	295,7	293,4	2,3	13,6	47,3	1 319,6	1 302,2	844,4	430,0	218,5	-	27,8	17,5
18 Ene	1 659,1	297,1	294,6	2,5	15,8	44,0	1 302,2	1 284,8	841,2	421,1	211,1	-	22,4	17,4
Feb	1 648,7	297,4	295,1	2,3	13,3	45,1	1 292,9	1 274,8	841,1	409,8	203,7	-	24,0	18,1
Mar	1 667,1	302,9	298,7	4,2	13,9	45,4	1 304,9	1 288,9	857,6	405,3	201,6	-	26,1	16,0
Abr	1 657,4	302,0	299,3	2,7	13,5	47,3	1 294,6	1 279,0	854,8	399,9	197,5	-	24,3	15,6
May	1 671,0	300,5	297,8	2,7	13,7	47,4	1 309,5	1 293,7	871,6	396,4	194,7	-	25,7	15,7
Jun	1 678,3	279,3	277,0	2,3	13,8	53,2	1 332,0	1 316,3	904,5	389,6	191,7	-	22,2	15,7

8. OTRAS INSTITUCIONES FINANCIERAS MONETARIAS
C) Balance agregado de los componentes

8.51. Establecimientos financieros de crédito
Activo: resumen

mm de euros

	Total =13a15= =6a12= 1=2a5=	Por residencia				Por instrumentos							Por monedas		
		Residen- tes en España (a) 2	Residen- tes en otros países de la zona euro 3	Resto del mundo 4	Rúbri- cas no clasif. por re- siden- cia del emisor 5=10a12	Prést- mos y crédi- tos 6	Valores repre- sentati- vos de deuda 7	Participa- ciones en Fondos de Inversión (b) 8	Participa- ciones en el capital (c) 9	Efecti- vo 10	Activo fijo 11	Otros activos no cla- sifica- dos 12	Euros 13	Monedas distin- tas del euro 14	Sin clasi- ficar 15
12	50,8	44,7	2,6	1,2	2,3	46,8	1,5	...	0,1	0,0	1,0	1,4	48,2	0,2	2,3
13	49,9	42,7	3,4	1,6	2,3	44,8	2,8	...	0,1	0,0	0,8	1,4	47,3	0,4	2,3
14	49,6	41,3	3,0	3,0	2,2	44,7	2,5	-	0,1	0,0	0,7	1,5	45,2	2,3	2,0
15	52,1	44,3	3,0	2,5	2,4	47,3	2,1	-	0,3	0,0	0,7	1,7	48,3	1,6	2,3
16	57,5	48,7	3,4	2,5	2,8	51,9	2,5	-	0,3	0,0	0,8	2,1	52,9	1,9	2,7
17	61,7	52,9	4,1	2,1	2,5	55,8	3,1	-	0,3	0,0	0,8	1,8	57,0	2,3	2,4
17 Ene	54,9	47,0	3,2	2,0	2,7	49,4	2,4	-	0,3	0,0	0,7	2,0	51,0	1,2	2,6
Feb	54,3	46,5	3,0	2,1	2,7	48,9	2,4	-	0,3	0,0	0,7	2,0	50,3	1,3	2,6
Mar	55,6	47,6	3,2	2,3	2,4	50,5	2,3	-	0,3	0,0	0,7	1,7	51,5	1,8	2,3
Abr	55,7	48,2	2,9	2,0	2,6	50,3	2,5	-	0,3	0,0	0,7	1,9	52,0	1,2	2,5
May	55,5	47,9	3,0	2,0	2,5	50,1	2,5	-	0,3	0,0	0,7	1,8	51,9	1,2	2,4
Jun	57,4	49,3	3,9	1,7	2,5	52,1	2,6	-	0,3	0,0	0,7	1,8	53,5	1,5	2,4
Jul	56,9	49,1	3,7	1,5	2,6	51,3	2,7	-	0,3	0,0	0,7	1,9	53,1	1,3	2,5
Ago	56,4	48,4	3,5	1,7	2,7	50,7	2,6	-	0,3	0,0	0,7	2,0	52,5	1,2	2,6
Sep	57,3	49,4	3,7	1,8	2,4	52,1	2,5	-	0,3	0,0	0,7	1,7	53,5	1,5	2,3
Oct	56,9	49,2	3,5	1,7	2,5	51,5	2,7	-	0,3	0,0	0,7	1,8	53,0	1,5	2,4
Nov	58,2	50,3	3,6	1,8	2,5	52,5	3,0	-	0,3	0,0	0,7	1,8	53,8	2,0	2,4
Dic	61,7	52,9	4,1	2,1	2,5	55,8	3,1	-	0,3	0,0	0,8	1,8	57,0	2,3	2,4
18 Ene	58,9	50,9	3,8	1,7	2,6	53,0	3,1	-	0,3	0,0	0,8	1,8	54,6	1,9	2,4
Feb	58,6	50,7	3,4	1,8	2,7	52,6	3,0	-	0,3	0,0	0,8	2,0	54,1	2,0	2,6
Mar	60,1	52,0	3,4	1,9	2,8	54,0	2,9	-	0,3	0,0	0,8	2,0	55,0	2,5	2,6
Abr	58,7	51,1	3,2	1,7	2,8	52,8	2,8	-	0,3	0,0	0,8	2,0	54,1	2,0	2,6
May	59,0	51,1	3,5	1,8	2,6	53,2	2,9	-	0,3	0,0	0,8	1,8	54,5	2,1	2,4
Jun	60,4	52,3	3,6	1,9	2,6	55,4	2,2	-	0,3	0,0	0,8	1,8	55,6	2,4	2,4

Véanse notas al final del capítulo

8. OTRAS INSTITUCIONES FINANCIERAS MONETARIAS
C) Balance agregado de los componentes

8.52. Establecimientos financieros de crédito
Pasivo: resumen

mm de euros

	Total	Por residencia				Por instrumentos					Por monedas		
		Residentes en España (a)	Residentes en otros países de la zona euro	Resto del mundo	Rúbricas no clasificadas por residencia del tenedor	Depósitos	Participaciones en fondos del mercado monetario	Valores representativos de deuda emitidos	Capital y reservas	Otros pasivos no clasificados	Euros	Monedas distintas del euro	Sin clasificar
	=11a13 =6a10= 1=2a5=												
12	50,8	36,6	5,0	0,2	8,9	41,8	...	0,2	6,5	2,3	41,8	0,2	8,8
13	49,9	36,4	4,6	0,2	8,7	41,2	...	0,0	7,0	1,7	41,0	0,2	8,7
14	49,6	34,5	5,7	0,3	9,1	40,5	...	0,0	6,8	2,3	39,0	1,7	8,9
15	52,1	36,7	5,8	0,1	9,5	42,6	...	0,0	7,0	2,4	41,2	1,5	9,4
16	57,5	42,0	5,8	0,1	9,7	47,8	...	0,0	7,3	2,3	45,7	2,2	9,5
17	61,7	45,8	6,1	0,1	9,7	52,0	...	0,0	7,5	2,2	50,2	2,0	9,6
17 Ene	54,9	39,4	5,8	0,1	9,6	45,2	...	0,0	7,4	2,2	44,1	1,3	9,5
<i>Feb</i>	54,3	38,7	5,8	0,1	9,7	44,6	...	0,0	7,3	2,3	43,4	1,3	9,5
<i>Mar</i>	55,6	40,1	5,9	0,1	9,5	46,1	...	0,0	7,4	2,1	44,5	1,7	9,4
<i>Abr</i>	55,7	40,3	5,6	0,1	9,7	46,0	...	0,0	7,4	2,2	44,8	1,3	9,6
<i>May</i>	55,5	39,9	5,8	0,1	9,7	45,8	...	0,0	7,5	2,2	44,7	1,2	9,6
<i>Jun</i>	57,4	42,5	5,3	0,1	9,5	47,9	...	0,0	7,3	2,2	46,5	1,5	9,4
<i>Jul</i>	56,9	41,9	5,5	0,1	9,4	47,4	...	0,0	7,3	2,1	46,3	1,3	9,3
<i>Ago</i>	56,4	41,1	5,5	0,1	9,7	46,6	...	0,0	7,3	2,4	45,5	1,3	9,6
<i>Sep</i>	57,3	42,4	5,5	0,1	9,4	48,0	...	0,0	7,3	2,0	47,0	1,1	9,3
<i>Oct</i>	56,9	41,7	5,6	0,1	9,5	47,4	...	0,0	7,4	2,1	46,6	0,9	9,4
<i>Nov</i>	58,2	42,7	5,9	0,1	9,6	48,6	...	0,0	7,4	2,2	47,2	1,5	9,5
<i>Dic</i>	61,7	45,8	6,1	0,1	9,7	52,0	...	0,0	7,5	2,2	50,2	2,0	9,6
18 Ene	58,9	42,9	6,2	0,1	9,7	49,2	...	0,0	7,5	2,1	47,9	1,4	9,6
<i>Feb</i>	58,6	43,4	5,4	0,1	9,6	49,0	...	0,0	7,5	2,1	47,5	1,5	9,5
<i>Mar</i>	60,1	45,2	5,4	0,1	9,4	50,7	...	0,0	7,3	2,1	48,9	1,9	9,3
<i>Abr</i>	58,7	43,7	5,4	0,1	9,5	49,2	...	0,0	7,3	2,2	47,9	1,4	9,4
<i>May</i>	59,0	43,7	5,7	0,1	9,5	49,5	...	0,0	7,3	2,1	48,0	1,6	9,4
<i>Jun</i>	60,4	45,2	5,8	0,1	9,3	51,1	...	0,0	7,1	2,2	49,3	1,8	9,2

Véanse notas al final del capítulo

8. OTRAS INSTITUCIONES FINANCIERAS MONETARIAS
C) Balance agregado de los componentes

8.53. Establecimientos financieros de crédito
Activo. Residentes en España

mm de euros

	Total	Préstamos y créditos								Valores representativos de deuda	Participaciones en Fondos de Inversión (a)	Participaciones en el capital (b)		
		Del cual		Del cual		Del cual		Del cual					Del cual	
		Total	Euros	IFMs total	Euros	AAPP total	Euros	Otros sectores residentes total	Euros				Total	Euros
	12+13 1=2+10+													
12	44,7	43,1	43,1	2,8	2,8	1,3	1,3	39,0	39,0	1,5	1,5	...	0,1	
13	42,7	40,2	40,2	2,1	2,1	1,4	1,4	36,7	36,7	2,4	2,4	...	0,1	
14	41,3	39,1	38,9	1,5	1,5	0,9	0,9	36,6	36,5	2,1	2,1	...	0,1	
15	44,3	42,3	42,1	1,7	1,7	0,7	0,7	39,9	39,8	1,8	1,8	...	0,2	
16	48,7	46,4	46,1	2,3	2,3	0,8	0,8	43,2	43,0	2,1	2,1	...	0,2	
17	52,9	50,0	49,5	2,5	2,5	0,7	0,7	46,8	46,3	2,7	2,7	...	0,2	
17 Ene	47,0	44,6	44,4	1,8	1,8	0,6	0,6	42,2	42,0	2,1	2,1	...	0,2	
<i>Feb</i>	46,5	44,1	43,8	1,8	1,7	0,5	0,5	41,8	41,5	2,1	2,1	...	0,2	
<i>Mar</i>	47,6	45,3	44,8	1,8	1,8	0,5	0,5	43,0	42,5	2,1	2,1	...	0,2	
<i>Abr</i>	48,2	45,6	45,3	2,3	2,3	0,5	0,5	42,8	42,5	2,3	2,3	...	0,2	
<i>May</i>	47,9	45,4	45,1	1,8	1,8	0,5	0,5	43,1	42,8	2,4	2,4	...	0,2	
<i>Jun</i>	49,3	46,8	46,5	1,8	1,8	0,5	0,5	44,4	44,1	2,3	2,3	...	0,2	
<i>Jul</i>	49,1	46,5	46,2	1,8	1,7	0,6	0,6	44,0	43,9	2,4	2,4	...	0,2	
<i>Ago</i>	48,4	45,8	45,6	2,0	2,0	0,5	0,5	43,3	43,2	2,4	2,4	...	0,2	
<i>Sep</i>	49,4	46,8	46,7	2,3	2,3	0,6	0,6	43,9	43,7	2,3	2,3	...	0,2	
<i>Oct</i>	49,2	46,5	46,3	2,0	2,0	0,5	0,5	43,9	43,8	2,5	2,5	...	0,2	
<i>Nov</i>	50,3	47,4	46,8	2,0	2,0	0,6	0,6	44,9	44,3	2,7	2,7	...	0,2	
<i>Dic</i>	52,9	50,0	49,5	2,5	2,5	0,7	0,7	46,8	46,3	2,7	2,7	...	0,2	
18 Ene	50,9	48,0	47,5	1,9	1,9	0,5	0,5	45,6	45,1	2,7	2,7	...	0,2	
<i>Feb</i>	50,7	47,8	47,3	2,1	2,1	0,5	0,5	45,2	44,7	2,7	2,7	...	0,2	
<i>Mar</i>	52,0	49,0	48,4	2,5	2,5	0,5	0,5	46,0	45,4	2,7	2,7	...	0,2	
<i>Abr</i>	51,1	48,2	47,7	2,1	2,1	0,5	0,5	45,6	45,2	2,6	2,6	...	0,2	
<i>May</i>	51,1	48,3	47,8	1,9	1,9	0,5	0,5	45,9	45,4	2,6	2,6	...	0,2	
<i>Jun</i>	52,3	50,1	49,5	2,3	2,3	0,5	0,5	47,3	46,6	2,0	2,0	...	0,2	

Véanse notas al final del capítulo

8. OTRAS INSTITUCIONES FINANCIERAS MONETARIAS
C) Balance agregado de los componentes

8.54. Establecimientos financieros de crédito
Pasivo. Depósitos de los residentes en España:
por sectores y detalle por instrumentos

mm de euros

	Por sectores															
	Del cual		I F M s				AAPP		Otros sectores residentes							
	Total	Euros	Del cual		Entida- des de crédito y BE	Fondos del merca- do mo- netario	Admi- nistración Cen- tral	Otras Adminis- tracio- nes Pú- blicas	Total	En euros						Monedas distin- tas del euro
			Total	Euros						Total	A la vista	A plazo	del cual Hasta dos años	Con pre- aviso	Cesio- nes tempo- rales	
1=3+7a9	2=4+10	3=5+6	4	5	6	7	8	9=10+16	10	11	12	13	14	15	16	
12	36,6	36,6	28,7	28,7	28,7	-	-	0,0	7,9	7,9	0,0	7,9	0,2	0,0	-	-
13	36,4	36,4	27,8	27,8	27,8	0,0	-	0,0	8,6	8,6	0,0	8,5	0,1	0,1	-	-
14	34,5	32,9	27,0	25,3	27,0	-	-	0,0	7,5	7,5	0,0	7,4	0,0	0,1	-	-
15	36,7	35,3	28,7	27,3	28,7	-	-	0,0	8,0	8,0	0,0	7,9	0,0	0,1	-	-
16	42,0	39,8	31,5	29,3	31,5	-	-	0,0	10,5	10,5	0,0	10,4	0,0	0,1	-	-
17	45,8	43,9	34,1	32,2	34,1	-	-	0,0	11,7	11,7	0,0	11,6	0,0	0,1	-	-
17 Ene	39,4	38,1	29,0	27,7	29,0	-	-	0,0	10,4	10,4	0,0	10,3	0,0	0,1	-	-
<i>Feb</i>	38,7	37,5	28,5	27,2	28,5	-	-	0,0	10,3	10,3	0,0	10,2	0,0	0,1	-	-
<i>Mar</i>	40,1	38,4	29,9	28,3	29,9	-	-	0,0	10,1	10,1	0,0	10,1	0,0	0,1	-	-
<i>Abr</i>	40,3	39,1	29,3	28,1	29,3	-	-	0,0	11,0	11,0	0,0	10,9	0,0	0,1	-	-
<i>May</i>	39,9	38,7	29,1	27,9	29,1	-	-	0,0	10,8	10,8	0,0	10,7	0,0	0,1	-	-
<i>Jun</i>	42,5	41,0	30,9	29,4	30,9	-	-	0,0	11,6	11,6	0,0	11,6	0,0	0,1	-	-
<i>Jul</i>	41,9	40,7	30,3	29,1	30,3	-0,0	-	0,0	11,6	11,6	0,0	11,5	0,0	0,1	-	-
<i>Ago</i>	41,1	39,9	29,6	28,4	29,6	-0,0	-	0,0	11,5	11,5	0,0	11,4	0,0	0,1	-	-
<i>Sep</i>	42,4	41,3	31,1	30,1	31,1	-	-	0,0	11,3	11,3	0,0	11,2	0,0	0,1	-	-
<i>Oct</i>	41,7	40,9	30,3	29,5	30,3	0,0	-	0,0	11,3	11,3	0,0	11,3	0,0	0,1	-	-
<i>Nov</i>	42,7	41,3	30,9	29,4	30,9	-0,0	-	0,0	11,8	11,8	0,0	11,7	0,0	0,1	-	-
<i>Dic</i>	45,8	43,9	34,1	32,2	34,1	-	-	0,0	11,7	11,7	0,0	11,6	0,0	0,1	-	-
18 Ene	42,9	41,6	31,3	30,0	31,3	-	-	0,0	11,6	11,6	0,0	11,6	0,0	0,1	-	-
<i>Feb</i>	43,4	42,0	30,9	29,5	30,9	-	-	0,0	12,5	12,5	0,0	12,4	0,0	0,1	-	-
<i>Mar</i>	45,2	43,4	32,9	31,1	32,9	-	-	0,0	12,3	12,3	0,0	12,2	0,0	0,1	-	-
<i>Abr</i>	43,7	42,3	31,7	30,3	31,7	-	-	0,0	12,1	12,1	0,0	12,0	0,0	0,1	-	-
<i>May</i>	43,7	42,2	31,8	30,3	31,8	-	-	0,0	11,9	11,9	0,0	11,8	0,0	0,1	-	-
<i>Jun</i> P	45,2	43,4	34,0	32,3	34,0	-	-	0,0	11,1	11,1	0,0	11,0	0,0	0,1	-	-

8. OTRAS INSTITUCIONES FINANCIERAS MONETARIAS

8.F Balance

D) Balance agregado de los componentes
Fondos del mercado monetario

Millones de euros

	Diciembre 1997	Enero 1998	Diciembre 1998			Enero 1999	Junio 2018
	Balance de FIAMM que son FMM (a)	Balance de FIAMM que son FMM (b)	Balance de FIAMM que son FMM (b)	Balance de FIAMM que no son FMM (b)	Balance total FIAMM	Balance FMM=FIAMM (c)	Balance FMM
	1	2	3	4	5=3+4	6	7
ACTIVO							
A. RESIDENTES EN ESPAÑA	38 050	32 028	26 111	16 750	42 861	40 210	2 429
2. Préstamos y créditos (depósitos y adquisiciones temporales)	22 880	18 036	14 358	7 029	21 386	20 455	1 328
IFM	22 366	17 492	13 947	7 017	20 963	19 784	1 328
Administraciones Públicas	-	-	-	-	-	-	-
Otros residentes	514	545	411	12	423	672	-
3. Valores distintos de acciones y participaciones	15 169	13 991	11 753	9 722	21 475	19 755	1 101
3e. Del cual euros	15 169	13 991	11 745	9 722	21 466	19 755	1 101
IFM	52	79	130	35	165	995	243
3e. Del cual euros	52	79	130	35	165	995	243
Del cual hasta dos años	25	28	118	34	152	969	127
3x. Monedas distintas del euro	-	-	-	-	-	-	-
Administraciones Públicas	14 390	13 237	10 644	9 050	19 694	17 222	559
3e. Del cual euros	14 390	13 237	10 636	9 050	19 686	17 222	559
Otros residentes	728	676	979	637	1 615	1 538	298
3e. Del cual euros	728	676	979	637	1 615	1 538	298
4. y 5. Instrumentos del mercado monetario, acciones y participaciones	-	-	-	-	-	-	-
B. RESIDENTES EN OTROS PAÍSES DE LA UEM.	1 808	1 959	1 844	3 507	5 352	5 630	2 578
2. Préstamos y créditos (depósitos y adquisiciones temporales)	1 476	1 701	402	81	482	457	6
IFM	1 476	1 701	393	34	427	430	6
Administraciones Públicas	-	-	-	-	-	-	-
Otros residentes	-	-	8	47	55	28	-
3. Valores distintos de acciones y participaciones	332	258	1 443	3 427	4 869	5 172	2 518
3e. Del cual euros	332	258	1 413	3 376	4 789	5 117	2 518
IFM	-	-	193	187	379	475	685
3e. Del cual euros	-	-	187	140	327	423	685
Del cual hasta dos años	-	-	177	132	309	314	5
3x. Monedas distintas del euro	-	-	6	47	52	52	-
Administraciones Públicas	-	-	1 139	3 089	4 227	4 132	741
3e. Del cual euros	-	-	1 117	3 085	4 202	4 132	741
Otros residentes	332	258	111	152	263	564	1 092
3e. Del cual euros	332	258	108	152	260	562	1 092
4. y 5. Instrumentos del mercado monetario, acciones y participaciones	-	-	-	-	-	-	54
C. RESTO DEL MUNDO	676	242	546	1 136	1 682	1 628	1 372
Préstamos y créditos (depósitos y adquisiciones temporales)	-	-	298	881	1 179	1 069	-
3. Valores distintos de acciones y participaciones	676	242	248	255	503	559	1 372
3e. Del cual euros	443	...	45	190	234
5. Acciones y participaciones	-	-	-	-	-	-	-
D. SIN CLASIFICAR	530	382	345	396	741	1 092	-1
7. Otros activos	530	382	345	396	741	1 092	-1
TOTAL ACTIVO	41 063	34 611	28 846	21 790	50 636	48 560	6 377

8. OTRAS INSTITUCIONES FINANCIERAS MONETARIAS

D) Balance agregado de los componentes
Fondos del mercado monetario

8.F Balance

Millones de euros

	Diciembre 1997 Balance de FIAMM que son FMM (a)	Enero 1998 Balance de FIAMM que son FMM (b)	Diciembre 1998			Enero 1999 Balance FMM=FIAMM (c)	Junio 2018 Balance FMM
			Balance de FIAMM que son FMM (b)	Balance de FIAMM que no son FMM (b)	Balance total FIAMM 5=3+4		
	1	2	3	4	5=3+4	6	7
PASIVO							
10. Participaciones en los fondos del mercado monetario. Total	40 965	34 526	28 788	21 737	50 525	48 343	6 370
A. RESIDENTES EN ESPAÑA.	40 539	34 167	28 488	21 395	49 883	47 914	6 290
10. Participaciones en los fondos del mercado monetario	40 539	34 167	28 488	21 395	49 883	47 914	6 290
B. RESIDENTES EN OTROS PAÍSES DE LA UEM.	352	297	249	126	375	249	43
10. Participaciones en los fondos del mercado monetario	352	297	249	126	375	249	43
C. RESTO DEL MUNDO	74	62	50	216	266	180	37
10. Participaciones en los fondos del mercado monetario	74	62	50	216	266	180	37
D. SIN CLASIFICAR	98	84	58	53	112	216	7
14. Resto de pasivos	98	84	58	53	112	216	7
TOTAL PASIVO	41 063	34 611	28 846	21 790	50 636	48 560	6 377

Fuente: CNMV y elaboración propia

(a) A 31 de diciembre de 1997 los FMM son 106

(b) A 31 de diciembre de 1998 los FMM son los 136 incluidos en la lista aprobada y difundida (en abril de 1998) por el BCE.

(c) A partir de enero de 1999 los FMM se corresponden exactamente con la categoría legal de FIAMM.

8. OTRAS INSTITUCIONES FINANCIERAS MONETARIAS
D) Balance agregado de los componentes

8.91 Fondos del mercado monetario (a)
Balance. Resumen

Fuente: Comisión Nacional del Mercado de Valores y Banco de España

Millones de euros

	Total activo = Total pasivo =2 a 4+9 = 5 a 8+9 = 10+14	Activo								Pasivo				
		Por residencia			Por instrumentos				Rúbricas no clasificadas	Participaciones emitidas (tenedores por residencia)				Otros pasivos no clasificados
		Residentes en España (b)	Residentes en otros países de la UEM	Resto del mundo	Préstamos y créditos: depósitos y adquisiciones temporales	Valores distintos de acciones	Instrumentos del mercado monetario	Acciones y participaciones		Total	Residentes en España	Residentes en otros países de la UEM	Resto del mundo	
1	2	3	4	5	6	7	8	9	10=11+12+13	11	12	13	14	
12	6 992	5 746	906	251	1 848	5 055	-	1	89	6 979	6 919	41	19	13
13	8 432	7 325	867	152	2 697	5 644	-	3	88	8 420	8 350	34	36	12
14	7 309	5 492	1 534	239	2 559	4 702	-	4	42	7 299	7 206	58	35	10
15	8 328	5 816	1 727	754	3 510	4 784	-	3	32	8 320	8 206	66	48	8
16	9 731	5 507	2 956	1 260	2 726	6 964	-	34	8	9 722	9 606	62	54	9
17	7 129	3 332	2 613	1 175	1 372	5 695	-	54	9	7 122	7 038	45	39	7
17 Mar	9 159	4 505	3 486	1 165	1 778	7 320	-	57	3	9 146	9 036	61	49	13
17 Abr	9 199	4 517	3 479	1 187	2 027	7 099	-	57	16	9 185	9 073	59	53	14
17 May	8 969	4 390	3 372	1 203	1 846	7 061	-	57	3	8 953	8 834	67	52	15
17 Jun	8 541	3 980	3 332	1 224	1 523	6 956	-	57	6	8 529	8 420	59	50	13
17 Jul	8 485	3 982	3 278	1 221	1 711	6 712	-	57	4	8 472	8 367	58	47	13
17 Ago	8 315	3 810	3 276	1 223	1 493	6 758	-	57	7	8 310	8 209	56	45	6
17 Sep	8 031	3 492	3 299	1 233	1 344	6 623	-	57	7	8 020	7 918	55	47	11
17 Oct	7 789	3 721	2 850	1 207	1 499	6 222	-	57	11	7 774	7 679	53	42	14
17 Nov	7 384	3 475	2 708	1 193	1 295	6 024	-	57	8	7 373	7 280	52	40	11
17 Dic	7 129	3 332	2 613	1 175	1 372	5 695	-	54	9	7 122	7 038	45	39	7
18 Ene	6 919	3 120	2 563	1 233	1 511	5 351	-	54	3	6 910	6 824	47	38	10
18 Feb	6 670	2 620	2 724	1 327	1 275	5 343	-	54	-1	6 663	6 582	46	35	7
18 Mar	6 583	2 642	2 658	1 283	1 368	5 162	-	54	-0	6 578	6 499	44	35	5
18 Abr	6 616	2 438	2 783	1 397	1 234	5 331	-	54	-2	6 610	6 530	44	35	7
18 May	6 386	2 487	2 482	1 418	1 332	5 000	-	54	-0	6 378	6 298	42	39	7
18 Jun	6 377	2 429	2 578	1 372	1 334	4 991	-	54	-1	6 370	6 290	43	37	7

(a) Hasta el 31/12/97, 107 FIAMM se clasificaban como FMM. Desde el 1/1/98 hasta el 31/12/98, 136 FIAMM se clasificaban como FMM. Desde el 1/1/99 todos los FIAMM han pasado a clasificarse como FMM.

(b) Columna que tiene desarrollo en un cuadro posterior

8. OTRAS INSTITUCIONES FINANCIERAS MONETARIAS
D) Balance agregado de los componentes

8.92 Fondos del mercado monetario
Activo. Residentes en España

Fuente: COMISIÓN NACIONAL DEL MERCADO DE VALORES Y BANCO DE ESPAÑA

Millones de euros

	TOTAL	Préstamos y créditos (depósitos y adquisiciones temporales)				Valores distintos de acciones								Instrumentos del mercado monetario, acciones y participaciones
		Total	IFM	AAPP	Otros sectores residentes	Del cual		Del cual		Del cual		Del cual		
						Euros	IFM	Euros	AAPP	Euros	Otros sectores residentes	Euros		
													6	
1=2+6+14	2	3	4	5	6	7	8	9	10	11	12	13	14	
12	5 746	1 846	1 823	-	23	3 899	3 899	1 142	1 142	2 525	2 525	231	231	1
13	7 325	2 677	2 675	-	1	4 646	4 646	850	850	3 455	3 455	342	342	3
14	5 492	2 559	2 559	-	-	2 929	2 929	1 007	1 007	1 354	1 354	569	569	4
15	5 816	3 451	3 451	-	-	2 362	2 362	1 069	1 069	737	737	556	556	3
16	5 507	2 726	2 726	-	-	2 778	2 778	878	878	1 575	1 575	324	324	3
17	3 332	1 372	1 372	-	-	1 961	1 961	723	723	974	974	264	264	-
17 Mar	4 505	1 741	1 741	-	-	2 765	2 764	880	880	1 493	1 493	392	391	-
17 Abr	4 517	2 027	2 027	-	-	2 490	2 489	728	728	1 415	1 415	347	346	-
17 May	4 390	1 846	1 846	-	-	2 544	2 543	734	734	1 456	1 456	353	352	-
17 Jun	3 980	1 523	1 523	-	-	2 458	2 457	726	726	1 413	1 413	319	318	-
17 Jul	3 982	1 711	1 711	-	-	2 271	2 270	570	570	1 406	1 406	295	294	-
17 Ago	3 810	1 493	1 493	-	-	2 317	2 317	566	566	1 454	1 454	297	297	-
17 Sep	3 492	1 344	1 344	-	-	2 148	2 148	549	549	1 375	1 375	224	224	-
17 Oct	3 721	1 499	1 499	-	-	2 221	2 221	553	553	1 407	1 407	261	261	-
17 Nov	3 475	1 295	1 295	-	-	2 180	2 180	738	738	1 180	1 180	262	262	-
17 Dic	3 332	1 372	1 372	-	-	1 961	1 961	723	723	974	974	264	264	-
18 Ene	3 120	1 511	1 511	-	-	1 609	1 609	524	524	871	871	213	213	-
18 Feb	2 620	1 275	1 275	-	-	1 345	1 345	399	399	695	695	251	251	-
18 Mar	2 642	1 368	1 368	-	-	1 275	1 275	339	339	653	653	283	283	-
18 Abr	2 438	1 234	1 234	-	-	1 205	1 205	304	304	608	608	293	293	-
18 May	2 487	1 326	1 326	-	-	1 161	1 161	304	304	569	569	288	288	-
18 Jun	2 429	1 328	1 328	-	-	1 101	1 101	243	243	559	559	298	298	-

NOTAS A LOS CUADROS DEL CAPÍTULO 8. OTRAS INSTITUCIONES FINANCIERAS MONETARIAS

Algunas rúbricas de los balances de las instituciones financieras monetarias según los estados de la zona del euro, que se publican en los capítulos 6 y 8 del Boletín Estadístico, registran cambios en diciembre de 2014 debido a la entrada en vigor de una nueva regulación contable. Estas modificaciones afectan exclusivamente a la forma de presentación de parte de la información y no inciden ni en las rúbricas de créditos y depósitos ni reflejan ningún cambio patrimonial en los balances de las entidades.

En concreto, la entrada en vigor de la Circular 5/2014, de 28 de noviembre, del Banco de España, por la que se modifica la Circular 4/2004, de 22 de diciembre, a entidades de crédito, sobre normas de información financiera pública y reservada, y modelos de estados financieros, y que incorpora los requerimientos estadísticos que fija la regulación del Banco Central Europeo¹, da lugar a un cambio en la presentación de algunas rúbricas del balance de los estados de la zona del euro. Este cambio supone que, a partir de diciembre de 2014, que son los datos que ahora se publican, y salvo los préstamos y depósitos, que siguen presentándose por el principal, el resto de rúbricas comienzan a difundirse según su valor en libros, avanzando así en el proceso de armonización con la información que se recoge con fines supervisores. Esto implica que, desde esa fecha, rúbricas como las "Acciones y participaciones" del activo se presentan neteadas de sus correcciones de valoración, y, a su vez, estas correcciones dejan de llevarse a la rúbrica de "Capital y reservas", como ocurría hasta ahora (véanse cuadros 8.2 y 8.3). Este cambio explica el grueso de la variación que se observa en diciembre de 2014 en el tamaño del balance total y en el de algunos componentes, como la cifra de acciones y participaciones o la de capital y reservas.

Cuadro 8.A

a. Fuente: CNMV. Las series históricas mensuales de las principales rúbricas se publican en el sitio web del Banco de España, www.bde.es apartado: Boletín Estadístico, cuadros 8.91 y 8.92.

Cuadro 8.1

- a. Véase detalle en los cuadros 8.2 y 8.3.
- b. Véase detalle en los cuadros 8.31 a 8.34.
- c. Véanse detalles en los cuadros 8.41 a 8.44.
- d. Véanse detalles en los cuadros 8.51 a 8.54.
- e. Véanse detalles en los cuadros 8.91 y 8.92.

Cuadro 8.2

- a. Véase detalle en el cuadro 8.4.
- b. Véase detalle en el cuadro 8.6.
- c. Véase detalle en el cuadro 8.8.
- d. Hasta noviembre de 2014, incluye sólo participaciones en FMM, desde diciembre de 2014 incluye participaciones en fondos de inversión.
- e. Hasta noviembre de 2014, incluye participaciones en el capital y participaciones en fondos de inversión que no son FMM, desde diciembre de 2014 incluye participaciones en el capital.

Cuadro 8.3

- a. Coincide con la suma de la columna 1 del cuadro 8.9 y la columna 11 del cuadro 8.91.
- b. Coincide con la suma de la columna 1 del cuadro 8.11 y la columna 12 del cuadro 8.91.
- c. Coincide con la suma de la columna 1 del cuadro 8.13 y la columna 13 del cuadro 8.91.
- d. Véase detalle en cuadro 8.13.
- e. Coincide con la suma de la columna 1 del cuadro 8.9, la columna 1 del cuadro 8.11 y la columna 1 del cuadro 8.13.
- f. Véase detalle por tenedores en cuadro 8.91, columnas 11 a 13.

Cuadro 8.4

- a. Véase detalle en el cuadro 8.14.
- b. Véase detalle en el cuadro 8.15.
- c. Hasta noviembre de 2014, incluye sólo participaciones en FMM, desde diciembre de 2014 incluye participaciones en fondos de inversión.
- d. Hasta noviembre de 2014, incluye participaciones en el capital y participaciones en fondos de inversión que no son FMM, desde diciembre de 2014 incluye participaciones en el capital.

Cuadro 8.6

- a. Véase detalle en el cuadro 8.7.
- b. Hasta noviembre de 2014, incluye sólo participaciones en FMM, desde diciembre de 2014 incluye participaciones en fondos de inversión.
- c. Hasta noviembre de 2014, incluye participaciones en el capital y participaciones en fondos de inversión que no son FMM, desde diciembre de 2014 incluye participaciones en el capital.

Cuadro 8.8

- a. Hasta noviembre de 2014, incluye sólo participaciones en FMM, desde diciembre de 2014 incluye participaciones en fondos de inversión.
- b. Hasta noviembre de 2014, incluye participaciones en el capital y participaciones en fondos de inversión que no son FMM, desde diciembre de 2014 incluye participaciones en el capital.

Cuadro 8.9

- a. Véase detalle en los cuadros 8.14 y 8.16.
- b. Véase detalle en los cuadros 8.10, 8.15.

Cuadro 8.11

a. Véase detalle en el cuadro 8.12.

Cuadro 8.13

a. Hasta diciembre de 1998, el importe de las cesiones temporales está incluido en la columna 3.

Cuadro 8.14

a. Véase detalle en el cuadro 8.16.

Cuadro 8.15

a. Véase detalle en los cuadros 8.17 y 8.20.

Cuadro 8.17

a. Únicamente incluye cesiones temporales.

Cuadro 8.18

a. Coincide con la suma de la columnas 6 y 14 del cuadro 8.19.

Cuadro 8.19

a. Véase otro detalle en el cuadro 8.18 Esta serie está disponible con periodicidad mensual en archivos csv.

b. Hasta diciembre de 2013 se incluyen créditos con garantía hipotecaria. Después de esta fecha, se incluyen créditos que cuenten con una garantía real inmobiliaria, incluidas las instrumentadas como arrendamientos financieros, cualquiera que sea el inmueble recibido en garantía. Estas columnas se corresponden con las columnas 6 a 7 del cuadro 4.13.

c. A partir de la edición de junio de 2014, se ha producido una reclasificación de las entidades de contrapartida central, cuyos importes se han incorporado para toda la serie histórica.

d. Esta columna coincide con la columna 13 del cuadro 4.13.

e. Esta columna coincide con la columna 8 del cuadro 4.13.

f. Esta serie está disponible con periodicidad mensual en archivos csv.

g. Esta columna coincide con la columna 9 del cuadro 4.13.

h. Esta columna coincide con la columna 4 del cuadro 4.13 y con la columna 7 del cuadro 8.18. Esta serie está disponible con periodicidad mensual en archivos csv.

Cuadro 8.20

a. Incluye únicamente pactos de recompra

Cuadro 8.21

a. A más de tres meses.

Cuadro 8.22

a. A más de tres meses.

Cuadro 8.23

a. Importes dispuestos de los créditos renovables. Entendidos como aquellos préstamos y créditos distintos de los instrumentados como tarjetas de crédito que tienen las siguientes características: 1) el prestatario puede usar o retirar fondos hasta un límite de crédito previamente aprobado sin tener que avisar con antelación al prestamista; 2) el importe de crédito disponible puede aumentar o disminuir conforme se obtengan los fondos prestados y se devuelven; 3) el crédito puede utilizarse repetidamente, y 4) no existe obligación de reembolso periódico de los fondos. Esta partida también incluye los importes de los descubiertos, es decir, los saldos deudores en las cuentas corrientes.

b. Importes dispuestos por medio de tarjetas de débito diferido o tarjetas de crédito para las que los titulares no hayan solicitado el pago aplazado, con un tipo de interés del 0% entre la fecha de disposición y la de reembolso.

c. Importes dispuestos por medio de tarjetas de crédito para las que los titulares hayan solicitado el pago aplazado, con un tipo de interés normalmente por encima del 0%.

d. Importes de los depósitos a la vista que son transferibles directamente para realizar pagos a terceros por los medios de pago habituales, como transferencias, cheques, órdenes bancarias, adeudos en cuenta, tarjetas de crédito o de débito, transacciones de dinero electrónico u otros medios similares, sin demora, restricción o penalización significativas.

Cuadro 8.24

a. Hasta noviembre de 2014, incluye sólo participaciones en FMM, desde diciembre de 2014 incluye participaciones en fondos de inversión.

b. Hasta noviembre de 2014, incluye participaciones en el capital y participaciones en fondos de inversión que no son FMM, desde diciembre de 2014 incluye participaciones en el capital.

Cuadro 8.31

a. Columna que tiene desarrollo en el cuadro 8.33.

b. Hasta noviembre de 2014, incluye sólo participaciones en FMM, desde diciembre de 2014 incluye participaciones en fondos de inversión.

c. Hasta noviembre de 2014, incluye participaciones en el capital y participaciones en fondos de inversión que no son FMM, desde diciembre de 2014 incluye participaciones en el capital.

Cuadro 8.32

a. Columna que tiene desarrollo en el cuadro 8.34.

Cuadro 8.33

- a. Hasta noviembre de 2014, incluye sólo participaciones en FMM, desde diciembre de 2014 incluye participaciones en fondos de inversión.
- b. Hasta noviembre de 2014, incluye participaciones en el capital y participaciones en fondos de inversión que no son FMM, desde diciembre de 2014 incluye participaciones en el capital.

Cuadro 8.C

- a. El sistema de reservas mínimas (coeficiente de caja) de la zona del euro entró en vigor a principios de enero de 1999. Este apéndice al cuadro 8.A pretende describir cuál es el ámbito conceptual del sistema de reservas mínimas en la zona del euro, que se basa en la información procedente del balance mensual de las entidades de crédito, es decir, de las instituciones que figuran en el cuadro 8.A columna b.
- b. Las discrepancias que pudiera haber entre los datos que figuran en la columna 2 y la suma de los códigos que figuran en la columna de conceptos se deben al desfase temporal entre la actualización de los balances (cuadro 8.C) y sus desarrollos en series históricas, y la de los pasivos computables en el coeficiente de reservas mínimas (cuadro 8.45).

Cuadro 8.41

- a. Columna que tiene desarrollo en el cuadro 8.43.
- b. Hasta noviembre de 2014, incluye sólo participaciones en FMM, desde diciembre de 2014 incluye participaciones en fondos de inversión.
- c. Hasta noviembre de 2014, incluye participaciones en el capital y participaciones en fondos de inversión que no son FMM, desde diciembre de 2014 incluye participaciones en el capital.

Cuadro 8.42

- a. Columna que tiene desarrollo en el cuadro 8.44.

Cuadro 8.43

- a. Hasta noviembre de 2014, incluye sólo participaciones en FMM, desde diciembre de 2014 incluye participaciones en fondos de inversión.
- b. Hasta noviembre de 2014, incluye participaciones en el capital y participaciones en fondos de inversión que no son FMM, desde diciembre de 2014 incluye participaciones en el capital.

Cuadro 8.51

- a. Columna que tiene desarrollo en el cuadro 8.53.
- b. Hasta noviembre de 2014, incluye sólo participaciones en FMM, desde diciembre de 2014 incluye participaciones en fondos de inversión.
- c. Hasta noviembre de 2014, incluye participaciones en el capital y participaciones en fondos de inversión que no son FMM, desde diciembre de 2014 incluye participaciones en el capital.

Cuadro 8.52

- a. Columna que tiene desarrollo en el cuadro 8.54.

Cuadro 8.53

- a. Hasta noviembre de 2014, incluye sólo participaciones en FMM, desde diciembre de 2014 incluye participaciones en fondos de inversión.
- b. Hasta noviembre de 2014, incluye participaciones en el capital y participaciones en fondos de inversión que no son FMM, desde diciembre de 2014 incluye participaciones en el capital.

Cuadro 8.F

- a. A 31 de diciembre de 1997 los FMM son 106.
- b. A 31 de diciembre de 1998 los FMM son los 136 incluidos en la lista aprobada y difundida (en abril de 1998) por el BCE.
- c. A partir de enero de 1999 los FMM se corresponden exactamente con la categoría de FIAMM.

Cuadro 8.91

- a. Hasta el 31/12/97, 107 FIAMM se clasificaban como FMM. Desde el 1/1/98, 136 FIAMM se clasificaban como FMM. Desde el 1/1/99 todos los FIAMM han pasado a clasificarse como FMM.
- b. Columna que tiene desarrollo en un cuadro posterior.

¹ Reglamento (UE) n° 1071/2013 del Banco Central Europeo relativo al balance del sector de las instituciones financieras monetarias, de 24 de septiembre de 2013

CAPÍTULO 9 INSTITUCIONES FINANCIERAS NO MONETARIAS, EXCEPTO EMPRESAS DE SEGUROS
Y FONDOS DE PENSIONES

9. INSTITUCIONES FINANCIERAS NO MONETARIAS
A) Instituciones financieras no bancarias. Balance financiero

9.1 Detalle por subsector y tipo de entidad (a)
Total activos

Millones de euros

	2011	2012	2013	2014	2015	2016	2017
INSTITUCIONES FINANCIERAS NO MONETARIAS (IFNM) (=1+2+3+4+5)	1 359 365	1 262 748	1 189 777	1 267 212	1 296 174	1 304 341	1 286 544
Inversiones crediticias,	386 183	423 182	440 603	488 825	497 045	515 792	511 528
de las cuales: valores representativos de deuda	298 608	303 461	318 679	374 682	381 845	406 051	403 533
1. Fondos de inversión no monetarios	148 500	142 573	177 770	225 562	250 372	263 655	293 791
Inversiones crediticias,	89 544	82 462	92 998	113 947	106 328	116 586	119 402
de las cuales: valores representativos de deuda	89 178	82 218	92 769	113 828	106 049	116 555	119 402
Fondos de renta fija	91 006	84 754	89 606	93 780	79 134	87 164	83 447
Fondos de renta variable	11 207	12 006	17 511	21 055	26 662	26 620	36 569
Fondos mixtos	8 184	8 736	14 721	38 160	66 090	56 693	66 318
Fondos inmobiliarios	5 470	5 143	5 608	1 744	1 717	1 678	1 407
Hedge funds	1 275	1 376	1 432	1 785	2 078	2 137	2 715
Otros fondos	37 368	36 206	55 124	71 277	77 008	91 762	105 518
2. Otros intermediarios financieros.	657 516	585 726	386 319	357 109	315 112	299 474	282 979
Inversiones crediticias,	69 296	103 771	48 434	42 809	41 878	37 244	34 937
de las cuales: valores representativos de deuda	359	2 120	231	226	352	140	200
Fondos de titulización	457 293	356 129	279 677	257 032	227 078	223 539	210 329
Sociedades de valores	6 744	7 683	6 193	8 329	7 258	3 826	3 698
Entidades de contrapartida central	29 163	34 744	37 624	30 616	30 498	22 565	21 100
SOCIMIs (b)	91	122	2 327	8 597	10 950	20 675
3. Auxiliares financieros e instituciones financieras con actividad limitada y prestamistas de dinero	195 919	162 644	243 232	267 983	290 567	291 238	257 387
Agencias de valores	187	181	192	144	170	169	219
Emisores de participaciones preferentes	149 114	136 143	120 344	118 815	113 574	105 194	62 636
Sedes centrales de grupos financieros	33 290	32 238	31 928	72 401	65 192	62 475	...
Sociedades holding que no gestionan filiales	103 425	93 261	80 822	76 567	94 249	105 297	...
4. Empresas de seguros.	253 512	263 514	271 946	296 929	311 058	312 871	312 457
Inversiones crediticias,	149 530	163 683	165 699	193 461	211 105	223 963	221 813
de las cuales: valores representativos de deuda	141 880	155 979	158 374	188 949	205 893	218 405	217 503
5. Fondos de pensiones.	103 918	108 292	110 510	119 629	129 065	137 103	139 930
Inversiones crediticias,	62 477	61 224	65 647	70 535	67 950	68 858	64 842
de las cuales: valores representativos de deuda	62 403	61 186	65 616	70 527	67 919	68 849	64 826
PROMEMORIA (c):							
A. Fondos del mercado monetario	8 071	7 007	8 415	7 199	8 106	9 408	7 061
B. Establecimientos financieros de crédito	51 910	47 388	45 921	46 118	48 520	52 574	57 265
Inversiones crediticias,	45 742	41 871	41 244	42 136	45 048	49 256	53 601
de las cuales: valores representativos de deuda	1 483	1 396	2 393	2 139	1 796	2 134	2 673
INSTITUCIONES FINANCIERAS NO BANCARIAS (=IFNM +A+B)	1 419 346	1 317 143	1 244 113	1 320 529	1 353 025	1 367 797	1 353 699

(a) Los importes correspondientes al total activos financieros de cada subsector (según el Sistema de Cuentas Nacionales SEC2010, los epígrafes 1,2,3,4,5 y A, así como el subsector Instituciones financieras no monetarias y las agrupaciones B e Instituciones financieras no bancarias) se obtienen de las Cuentas financieras de la economía española, donde los instrumentos financieros se valoran a precios de mercado y se aplica jerarquización de fuentes. Sin embargo, los detalles por tipo de entidad dentro de cada subsector se obtienen de información estadística sobre el total de los activos de sus balances, dando lugar a diferencias entre el total de cada subsector según metodología de cuentas financieras y la agregación de las entidades que lo componen.

Cuando no se dispone de información estadística necesaria sobre algún tipo de entidad para la elaboración de las cuentas financieras trimestrales, se realizan estimaciones de manera que se obtengan las cuentas financieras del subsector aún sin tener el detalle completo por agentes

(b) Las Sociedades Cotizadas de Inversión en el Mercado Inmobiliario (SOCIMIs), son conocidas internacionalmente como Real estate investment trusts (REITs). Están reguladas por la Ley 11/2009, pero no es hasta la entrada en vigor de la Ley 16/2012, que revisa su marco jurídico (principalmente el régimen fiscal aplicable) cuando se consolida el desarrollo del sector.

(c) Estas entidades se incluyen en el subsector de las Instituciones financieras monetarias

9. INSTITUCIONES FINANCIERAS NO MONETARIAS
A) Instituciones financieras no bancarias. Balance financiero

9.2 Otras entidades financieras:(a)
Balance financiero consolidado (b)

■ Serie representada gráficamente.

Miles de millones de Euros

	Activos financieros netos 1=2+5+8+11-14-15	Activos financieros exteriores netos		Activos financieros netos frente a las Administraciones públicas residentes			Activos financieros netos frente a Instituciones financieras monetarias residentes (c)			Activos financieros netos frente a Otros sectores residentes (d)			Participaciones en el capital y en Fondos de inversión	Otros pasivos (neto)	Pro memoria: Activos financieros totales 16=3+6+9+12	
		Neto	Activo	Activo	Pasivo	Neto	Activo	Pasivo	Neto	Activo	Pasivo	Neto				Activo
09	25,2	31,7	335,6	303,8	73,2	76,2	3,0	414,2	766,9	352,7	-114,2	184,8	299,0	394,5	-14,9	1 363,4
10	49,4	33,8	301,0	267,2	85,7	88,7	3,0	387,4	779,7	392,4	-117,8	189,3	307,1	361,1	-21,4	1 358,7
11	43,5	4,1	240,7	236,6	121,5	123,0	1,5	370,3	736,5	366,2	-147,1	163,5	310,6	317,2	-11,8	1 263,7
12	17,5	-11,5	215,3	226,8	126,4	127,7	1,3	294,9	629,1	334,2	-122,2	194,1	316,3	286,6	-16,4	1 166,3
13	-31,4	-17,6	197,5	215,1	151,9	156,6	4,7	254,3	551,0	296,7	-146,9	195,2	342,2	290,0	-17,0	1 100,4
14	-58,3	16,7	243,0	226,3	188,3	192,2	3,9	243,4	527,9	284,5	-171,8	199,9	371,7	353,7	-18,8	1 163,1
15	-27,4	108,9	309,6	200,7	194,8	197,8	2,9	206,2	463,7	257,6	-146,9	215,1	362,0	411,4	-21,0	1 186,2
15 /	-32,9	77,5	286,0	208,4	184,3	188,1	3,9	226,2	493,9	267,7	-144,1	218,6	362,7	395,7	-18,9	1 186,5
15 /	-10,3	97,7	303,2	205,5	182,6	186,5	3,9	213,2	476,4	263,3	-134,6	221,7	356,3	390,7	-21,5	1 187,9
15 /	-27,4	108,9	309,6	200,7	194,8	197,8	2,9	206,2	463,7	257,6	-146,9	215,1	362,0	411,4	-21,0	1 186,2
16 /	-16,0	113,3	308,5	195,2	197,8	201,5	3,7	212,2	450,6	238,4	-161,3	207,7	369,0	402,8	-24,9	1 168,3
16 /	-13,8	123,5	318,2	194,6	209,1	211,9	2,8	200,2	435,8	235,6	-168,1	208,3	376,4	403,3	-24,8	1 174,1
16 /	-10,8	142,3	331,5	189,2	215,0	217,6	2,6	192,2	428,9	236,7	-167,8	212,6	380,5	415,4	-22,8	1 190,7
16 /	-7,9	156,5	340,6	184,1	211,8	214,4	2,6	194,6	426,3	231,7	-162,8	215,0	377,8	430,1	-21,9	1 196,3
17 /	-12,7	174,0	357,7	183,7	206,9	209,5	2,6	181,6	411,0	229,4	-158,8	222,0	380,8	444,1	-27,7	1 200,1
17 /	-26,8	185,2	370,7	185,5	204,4	207,0	2,6	168,3	394,4	226,1	-159,8	220,9	380,8	452,9	-28,1	1 193,1
17 /	-32,6	207,2	383,9	176,7	199,8	202,4	2,6	152,9	380,6	227,7	-160,0	217,2	377,2	460,1	-27,6	1 184,0
17 /	-23,3	251,6	397,6	146,0	198,9	201,2	2,4	129,1	358,8	229,7	-166,1	214,9	381,0	466,4	-29,7	1 172,5
18 /	-21,7	250,9	397,7	146,7	205,0	207,4	2,4	119,6	344,7	225,0	-172,8	209,2	382,0	455,3	-30,8	1 158,9

ACTIVOS FINANCIEROS

PASIVOS

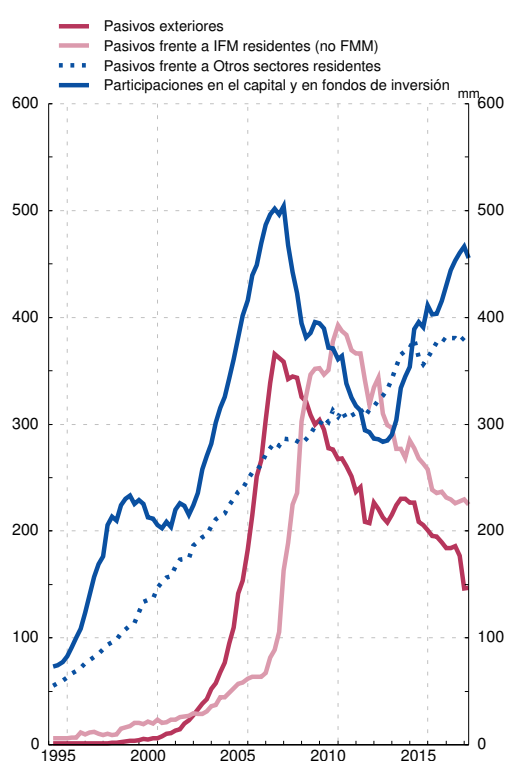
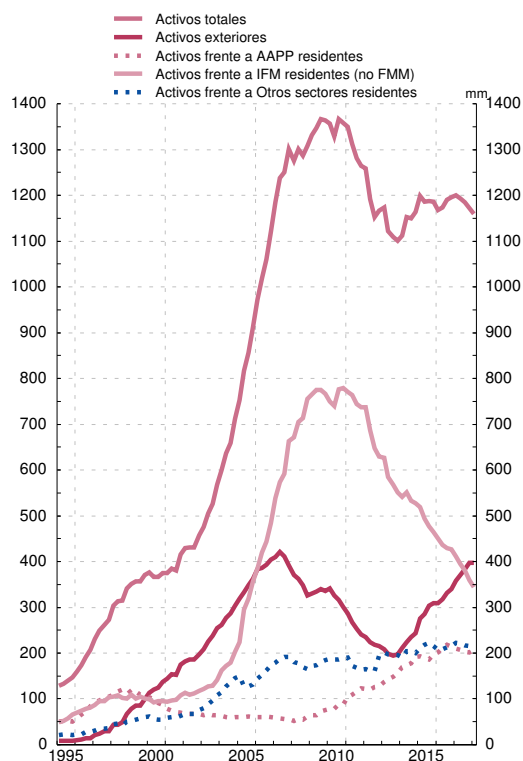

FUENTE: Cuentas financieras de la economía española

(a) Agrupación constituida por Fondos de inversión (S.123+S.124), Otros intermediarios financieros (S.125), Auxiliares financieros (S.126), Instituciones financieras de ámbito limitado y prestamistas de dinero (S.127), Empresas de seguros (S.128) y Fondos de pensiones (S.129). En el caso de los Fondos de inversión se han incluido los Fondos del mercado monetario (S.123) para ofrecer el total Fondos de inversión en el balance consolidado de 'Otras entidades financieras', agrupación de la que se reporta información estadística a organismos internacionales como ocurre con el FMI

(b) La consolidación se refiere a la compensación de las posiciones activas y pasivas (intra-sectoriales) entre las entidades que conforman un sector económico o agrupación de sectores económicos, en este caso, las incluidas en la agrupación institucional Otras entidades financieras

9. INSTITUCIONES FINANCIERAS NO MONETARIAS (a)
B) Balance financiero. Valoración de activos financieros y pasivos según SEC2010

9.3 Detalle por instrumentos financieros
y sectores institucionales de contrapartida

Datos referidos a Marzo de 2018

Millones de euros

	Serie en cuadro y columna/ Time series in table and column	Instituciones Financieras no Monetarias/ Non-monetary Financial Institutions	Fondos de inversión no monetarios Investment funds other than money market funds (S124)	Otras Instituciones Financieras no Monetarias Other Non-monetary Financial institutions (S125-S127) (b)	
		A=B+C	B	C	
I. ACTIVOS FINANCIEROS	9.4/1	813 680	299 647	514 033	I. FINANCIAL ASSETS
AF.2 EFECTIVO Y DEPÓSITOS	9.5/16	274 029	36 972	237 057	AF.2 CURRENCY AND DEPOSITS
Por instrumentos					By instrument
AF.22 Depósitos transferibles	-	56 536	23 095	33 440	AF.22 Transferable deposits
AF.29 Otros depósitos	-	217 493	13 877	203 617	AF.29 Other deposits
Por sectores de contrapartida					By counterpart sector
Instituciones financieras monetarias	-	271 258	36 958	234 299	Monetary financial Institutions
Resto del mundo	-	2 772	14	2 758	Rest of the world
AF.3 VALORES REPRESENTATIVOS DE DEUDA.	9.5/17	121 478	119 643	1 836	AF.3 DEBT SECURITIES
Por instrumentos					By instrument
AF.31 Valores a corto plazo	9.5/18	6 949	6 904	46	AF.31 Short-term
AF.32 Valores a largo plazo	9.5/19	114 529	112 739	1 790	AF.32 Long-term
Por sectores de contrapartida					By counterpart sector
Sociedades no financieras	-	3 537	2 825	711	Non-financial corporations
Instituciones financieras monetarias	-	7 607	7 339	268	Monetary financial institutions
Instituciones financieras no monetarias	-	2 410	2 410	-	Non-Monetary financial institutions
Administraciones Públicas	-	42 847	42 152	695	General government
Resto del mundo	-	65 077	64 916	161	Rest of the world
AF.4 PRÉSTAMOS.	9.5/20	100 261	-	100 261	AF.4 LOANS
Por instrumentos					By instrument
AF.41 Préstamos a corto plazo	-	1 083	-	1 083	AF.41 Short-term
AF.42 Préstamos a largo plazo	-	99 179	-	99 179	AF.42 Long-term
Por sectores de contrapartida					By counterpart sector
Sociedades no financieras	-	91 401	-	91 401	Non-financial corporations
Instituciones financieras no monetarias	-	-	-	-	Non-Monetary financial institutions
Administraciones públicas	-	513	-	513	General government
Hogares e ISFLSH	-	5 937	-	5 937	Households and NPISH
Resto del mundo	-	2 411	-	2 411	Rest of the world
AF.5 PARTICIPACIONES EN EL CAPITAL Y EN FONDOS DE INVERSIÓN	9.5/21/22	290 089	139 372	150 717	AF.5 EQUITY AND INVESTMENT FUND SHARES
Por instrumentos					By instrument
AF.511 Acciones cotizadas	-	80 421	48 151	32 270	AF.511 Listed shares
AF.512 Acciones no cotizadas	-	76 527	317	76 209	AF.512 Unlisted shares
AF.519 Otras participaciones en el capital	-	42 237	-	42 237	AF.519 Other equity
AF.52 Participaciones en fondos de inversión	9.5/22	90 904	90 904	-	AF.52 Investment fund shares
Por sectores de contrapartida					By counterpart sector
Sociedades no financieras	-	96 378	10 659	85 719	Non-financial corporations
Instituciones financieras monetarias	-	7 220	3 318	3 901	Monetary financial institutions
Instituciones financieras no monetarias	-	28 134	9 401	18 733	Non-Monetary financial institutions
Resto del mundo	-	158 358	115 994	42 363	Rest of the world
AF.7/8 OTROS ACTIVOS	9.5/23	27 822	3 659	24 162	AF.7/8 OTHER ASSETS
Por instrumentos					By instrument
AF.7 Derivados financieros	-	940	795	145	AF.7 Financial derivatives
AF.89 Otras cuentas. ptes. de cobro excl. créd. com.	-	26 882	2 865	24 017	AF.89 Other accounts receivable excl. trade credits
Por sectores de contrapartida					By counterpart sector
Sociedades no financieras	-	16 925	2 805	14 120	Non-financial corporations
Instituciones financieras monetarias	-	403	59	343	Monetary financial institutions
Instituciones financieras no monetarias	-	984	334	650	Non-Monetary financial institutions
Hogares e ISFLSH	-	8 905	-	8 905	Households and NPISH
Resto del mundo	-	499	461	38	Rest of the world

March 2018 data

EUR millions

9.3 Breakdown by financial instrument
and counterpart institutional sector

9. NON-MONETARY FINANCIAL INSTITUTIONS (a)
B) Financial balance sheet. Valuation of financial assets
and liabilities in accordance with ESA 2010

(a) Excepto Empresas de seguros y fondos de pensiones. Incluye los subsectores del SEC 2010 S.124 a S.127 / Except insurance corporations and pension funds. Includes ESA 2010 sub-sectors S.124 to S.127

(b) Otras instituciones financieras no monetarias comprende los sectores: S.125 Otros intermediarios financieros, excepto empresas de seguros y fondos de pensiones; S.126 Auxiliares financieros y S.127 Instituciones financieras de ámbito limitado y prestamistas de dinero / Other non-monetary financial institutions includes sectors: S.125 Other financial intermediaries, except insurance corporations and pension funds; S.126 Financial auxiliaries and S.127 Captive financial institutions and money lenders

9. INSTITUCIONES FINANCIERAS NO MONETARIAS (a)
B) Balance financiero. Valoración de activos financieros y pasivos según SEC2010

9.3 Detalle por instrumentos financieros
y sectores institucionales de contrapartida

Datos referidos a Marzo de 2018

Millones de euros

	Serie en cuadro y columna/ Time series in table and column	Instituciones Financieras no Monetarias/ Non-monetary Financial Institutions	Fondos de inversión no monetarios Investment funds other than money market funds (S124)	Otras Instituciones Financieras no Monetarias Other Non-monetary Financial Institutions (S125-S127) (b)	
		A=B+C	B	C	
II. ACTIVOS FINANCIEROS NETOS (=I-III)	9.4/15	-22 443	-1 964	-20 479	II. NET FINANCIAL ASSETS (=I-III)
III. PASIVOS.	9.4/8	836 122	301 610	534 512	III. LIABILITIES
AF.3 VALORES REPRESENTATIVOS DE DEUDA. Por instrumentos	9.5/24	314 803	-	314 803	AF.3 DEBT SECURITIES By instrument
AF.31 Valores a corto plazo	9.5/25	1 422	-	1 422	AF.31 Short-term
AF.32 Valores a largo plazo	9.5/26	313 380	-	313 380	AF.32 Long-term
Por sectores de contrapartida					By counterpart sector
Sociedades no financieras.	-	6 940	-	6 940	Non-financial corporations
Instituciones financieras monetarias	-	186 111	-	186 111	Monetary financial institutions
Instituciones financieras no monetarias	-	11 315	-	11 315	Non-Monetary financial institutions
Administraciones Públicas.	-	2 390	-	2 390	General government
Hogares y ISFLSH	-	-	-	-	Households and NPISH
Resto del mundo	-	108 047	-	108 047	Rest of the world
AF.4 PRÉSTAMOS.	9.5/27	60 320	354	59 965	AF.4 LOANS By instrument
AF.41 Préstamos a corto plazo.	-	13 530	-	13 530	AF.41 Short-term
AF.42 Préstamos a largo plazo.	-	46 790	354	46 435	AF.42 Long-term
Por sectores de contrapartida					By counterpart sector
Sociedades no financieras.	-	6 013	-	6 013	Non-financial corporations
Instituciones financieras monetarias	-	29 143	354	28 789	Monetary financial institutions
Instituciones financieras no monetarias	-	-	-	-	Non-Monetary financial institutions
Resto del mundo	-	25 163	-	25 163	Rest of the world
AF.5 PARTICIPACIONES EN EL CAPITAL Y EN FONDOS DE INVERSIÓN.	9.5/28/29	451 471	298 932	152 539	AF.5 EQUITY AND INVESTMENT FUND SHARES
Por instrumentos					By instrument
AF.511 Acciones cotizadas	-	37 660	-	37 660	AF.511 Listed shares
AF.512 Acciones no cotizadas.	-	27 000	-	27 000	AF.512 Unlisted shares
AF.519 Otras participaciones en el capital.	-	87 879	-	87 879	AF.519 Other equity
AF.52 Participaciones en fondos de inversión	9.5/29	298 932	298 932	-	AF.52 Investment fund shares
Por sectores de contrapartida					By counterpart sector
Sociedades no financieras.	-	72 041	33 165	38 876	Non-financial corporations
Instituciones financieras monetarias	-	32 866	934	31 933	Monetary financial institutions
Instituciones financieras no monetarias	-	30 795	22 428	8 367	Non-Monetary financial institutions
Administraciones Públicas.	-	2 910	143	2 767	General government
Hogares y ISFLSH.	-	238 048	237 795	254	Households and NPISH
Resto del mundo	-	74 809	4 467	70 342	Rest of the world
AF.7/8 OTROS PASIVOS.	9.5/30	9 530	2 324	7 205	AF.7/8 OTHER LIABILITIES By instrument
AF.7 Derivados financieros	-	922	67	856	AF.7 Financial derivatives
AF.89 Otras ctas. ptes. de pago excl. créd. com.	-	8 607	2 258	6 349	AF.89 Other accounts payable excl. trade credits
Por sectores de contrapartida					By counterpart sector
Sociedades no financieras.	-	-1 347	2 258	-3 605	Non-financial corporations
Instituciones financieras monetarias	-	6 504	-	6 504	Monetary financial institutions
Instituciones financieras no monetarias	-	871	-	871	Non-Monetary financial institutions
Hogares y ISFLSH.	-	2 565	-	2 565	Households and NPISH
Resto del mundo	-	15	-	15	Rest of the world

March 2018 data

EUR millions

9.3 Breakdown by financial instrument and counterpart institutional sector

9. NON-MONETARY FINANCIAL INSTITUTIONS (a)
B) Financial balance sheet. Valuation of financial assets and liabilities in accordance with ESA 2010

(a) Excepto Empresas de seguros y fondos de pensiones. Incluye los subsectores del SEC 2010 S.124 a S.127 / Except insurance corporations and pension funds. Includes ESA 2010 sub-sectors S.124 to S.127

(b) Otras instituciones financieras no monetarias comprende los sectores: S.125 Otros intermediarios financieros, excepto empresas de seguros y fondos de pensiones; S.126 Auxiliares financieros y S.127 Instituciones financieras de ámbito limitado y prestamistas de dinero / Other non-monetary financial institutions includes sectors: S.125 Other financial intermediaries, except insurance corporations and pension funds; S.126 Financial auxiliaries and S.127 Captive financial institutions and money lenders

9. INSTITUCIONES FINANCIERAS NO MONETARIAS (a)
B) Balance financiero.
Valoración de activos financieros y pasivos según SEC 2010

9.4 Activos financieros y pasivos.
Detalle por sectores institucionales de contrapartida

Miles de millones de euros

	Activos financieros							Pasivos							Activos financieros netos (b)
	Total	Sociedades no financieras	Instituciones financieras monetarias	Instituciones financieras no monetarias	Administraciones públicas	Hogares e SFLSH	Resto del mundo	Total	Sociedades no financieras	Instituciones financieras monetarias	Instituciones financieras no monetarias	Administraciones públicas	Hogares e SFLSH	Resto del mundo	
	1=2 a 7	2	3	4	5	6	7	8=9 a 14	9	10	11	12	13	14	15= 1-8
09	1 111	150	682	40	27	31	181	1 087	114	435	53	5	147	333	23
10	1 117	166	689	33	33	27	169	1 066	129	462	49	5	132	289	51
11	1 002	144	640	29	42	15	132	952	97	415	44	4	122	271	50
12	891	176	531	26	39	13	105	870	80	374	43	4	115	254	21
13	807	181	456	27	53	11	78	825	73	326	40	8	141	237	-17
14	851	190	441	32	59	11	117	894	71	307	51	7	193	264	-43
15	856	205	384	34	46	17	170	889	85	275	50	6	219	253	-33
15 //	880	205	411	35	51	17	161	899	83	288	51	7	216	253	-19
15 ///	879	211	398	34	46	18	172	881	77	282	51	7	209	254	-2
15 IV	856	205	384	34	46	17	170	889	85	275	50	6	219	253	-33
16 /	840	198	383	32	45	17	164	865	82	268	49	6	212	246	-25
16 //	837	199	373	32	46	17	170	862	84	264	48	6	213	247	-25
16 ///	848	203	367	32	50	16	179	869	85	265	48	5	220	244	-21
16 IV	854	205	365	31	53	16	185	870	88	260	47	5	229	239	-16
17 /	865	215	354	31	50	16	198	878	89	258	47	5	240	238	-13
17 //	860	215	338	32	48	16	209	886	90	255	47	6	245	242	-26
17 ///	852	213	326	32	46	15	219	882	87	256	48	6	249	235	-30
17 IV	834	213	300	32	45	15	230	857	92	258	44	5	254	203	-23
18 /	814	208	286	32	43	15	229	836	84	255	43	5	241	208	-22

(a) Excepto Empresas de seguros y fondos de pensiones. Incluye los subsectores S.124 a S.127 del SEC 2010
(b) No se incluyen los activos inmobiliarios.

9. INSTITUCIONES FINANCIERAS NO MONETARIAS (a)
B) Balance financiero.
Valoración de activos financieros y pasivos según SEC 2010

9.5. Activos financieros y pasivos.
Detalle por instrumentos

Miles de millones de euros

	Activos financieros							Pasivos							
	Efectivo y depósitos	Valores representativos de deuda			Préstamos	Participaciones en el capital	Participaciones en fondos de inversión	Otros activos	Valores representativos de deuda			Préstamos	Participaciones en el capital	Participaciones en fondos de inversión	Otros pasivos
		Total	A corto plazo	A largo plazo					Total	A corto plazo	A largo plazo				
16	17= 18+19	18	19	20	21	22	23	24= 25+26	25	26	27	28	29	30	
09	639	116	19	97	79	253	11	13	613	21	592	73	204	191	7
10	651	93	9	84	82	259	8	24	586	14	571	109	192	169	9
11	599	94	6	89	80	207	7	15	517	6	512	109	162	153	12
12	497	86	4	83	112	179	4	13	475	16	459	107	134	146	8
13	428	95	5	90	115	134	22	14	436	18	418	101	98	182	8
14	405	115	6	109	110	167	37	16	444	21	423	95	120	226	9
15	359	108	7	101	110	198	61	20	396	18	378	79	154	251	10
15 //	383	111	7	104	114	195	57	19	412	15	397	84	139	251	13
15 ///	373	107	6	101	119	201	58	22	399	17	382	84	141	245	11
15 IV	359	108	7	101	110	198	61	20	396	18	378	79	154	251	10
16 /	360	104	6	98	104	192	59	21	388	19	369	72	149	245	11
16 //	354	108	7	101	107	188	60	22	384	20	364	73	149	246	11
16 ///	347	115	7	107	107	196	63	21	384	18	366	68	152	255	10
16 IV	343	119	7	111	104	202	66	21	375	10	365	65	156	263	10
17 /	331	119	9	110	111	210	71	23	369	13	356	63	161	274	11
17 //	316	122	9	113	108	212	77	25	367	14	354	62	165	280	12
17 ///	305	122	9	113	104	212	83	26	359	13	346	59	168	286	11
17 IV	279	121	8	113	104	215	89	27	325	6	319	62	168	293	9
18 /	274	121	7	115	100	199	91	28	315	1	313	60	153	299	10

(a) Excepto Empresas de seguros y fondos de pensiones. Incluye los subsectores S.124 a S.127 del SEC 2010

9. FONDOS DE INVERSIÓN
C) Fondos de inversión en valores mobiliarios

9.10 Patrimonio y rentabilidades: detalle por vocación

■ Serie representada gráficamente.

Millones de euros y porcentajes

	Total				FMM (a)				IIC renta fija (b)				IIC renta variable (c)				Otros fondos (d)
	Patrimonio	Variación mensual	De la cual Suscripción neta	Rentabilidad últimos 12 meses	Patrimonio	Variación mensual	De la cual Suscripción neta	Rentabilidad últimos 12 meses	Patrimonio	Variación mensual	De la cual Suscripción neta	Rentabilidad últimos 12 meses	Patrimonio	Variación mensual	De la cual Suscripción neta	Rentabilidad últimos 12 meses	
	1	2	3	4	5	6	7	8	9	10	11	12	13	14	15	16	17
12	116 074	-7 872	-9 688	5,25	6 983	-1 052	-1 514	2,14	89 667	-7 139	-7 595	4,49	15 065	1 065	-664	11,13	4 359
13	135 045	18 971	13 883	6,85	8 421	1 438	1 354	1,34	98 302	8 635	7 215	3,79	23 794	8 729	4 462	21,38	4 528
14	167 537	32 492	28 601	3,32	7 299	-1 122	-563	0,58	119 113	20 811	18 226	3,05	34 238	10 444	9 467	5,06	6 886
15	192 242	24 704	25 408	1,41	8 320	1 021	-154	0,01	123 499	4 386	7 747	0,36	47 739	13 501	12 134	3,52	12 683
16	200 551	8 309	7 150	1,11	9 722	1 402	1 515	-0,05	127 256	3 757	6 592	0,47	42 655	-5 084	-1 373	2,83	20 917
17	227 889	27 338	19 383	3,02	7 122	-2 600	-2 488	-0,29	126 600	-656	-151	0,61	58 655	15 999	10 851	7,61	35 512
17 Ene	201 931	1 380	1 773	2,89	9 860	138	144	-0,04	127 064	-192	329	0,74	43 615	960	963	8,66	21 391
17 Feb	206 066	4 135	11	1,51	9 916	56	21	2,19	126 923	-141	41	3,07	46 336	2 721	-78	-7,45	22 891
17 Mar	209 618	3 552	2 168	4,48	9 146	-770	-764	-0,10	127 064	141	-22	1,09	48 674	2 337	1 310	13,04	24 735
17 Abr	211 493	1 875	1 281	4,57	9 185	39	44	-0,14	126 344	-720	-576	1,09	50 093	1 419	1 017	13,15	25 871
17 May	214 535	3 043	2 475	4,24	8 953	-232	-232	-0,16	126 185	-159	-293	1,02	51 627	1 534	1 253	11,97	27 770
17 Jun	215 487	951	2 029	4,90	8 529	-425	-421	-0,15	126 091	-94	164	0,89	51 822	196	869	14,51	29 045
17 Jul	217 393	1 906	1 443	3,60	8 472	-56	-59	-0,17	126 185	94	-228	0,51	52 922	1 100	1 009	10,67	29 813
17 Ago	217 535	142	785	3,02	8 310	-163	-152	-0,23	125 425	-761	-117	0,31	53 099	177	559	9,16	30 701
17 Sep	219 853	2 317	673	3,94	8 020	-290	-200	-0,21	125 440	15	-374	0,55	54 953	1 854	821	11,40	31 440
17 Oct	223 065	3 213	1 537	4,78	7 774	-245	-227	-0,25	125 763	323	-180	1,13	56 557	1 603	806	12,56	32 972
17 Nov	225 212	2 147	2 932	4,51	7 373	-402	-397	-0,25	126 142	380	673	1,41	57 384	828	1 293	11,07	34 312
17 Dic	227 889	2 677	2 276	3,02	7 122	-251	-246	-0,29	126 600	458	430	0,61	58 655	1 270	1 028	7,61	35 512
18 Ene	233 209	5 320	3 743	4,15	6 910	-213	-203	-0,33	126 759	158	161	1,17	61 533	2 879	1 783	9,65	38 007
18 Feb	234 361	1 152	3 564	1,92	6 663	-246	-241	-0,34	126 189	-570	-25	0,39	62 403	870	2 233	4,58	39 105
18 Mar	234 820	459	2 248	0,26	6 578	-85	-61	-0,37	125 974	-215	-9	0,16	62 359	-44	1 156	0,16	39 909
18 Abr	238 459	3 639	1 427	0,87	6 610	31	-62	-0,39	126 353	378	256	0,22	64 551	2 192	426	1,77	40 946

PATRIMONIO

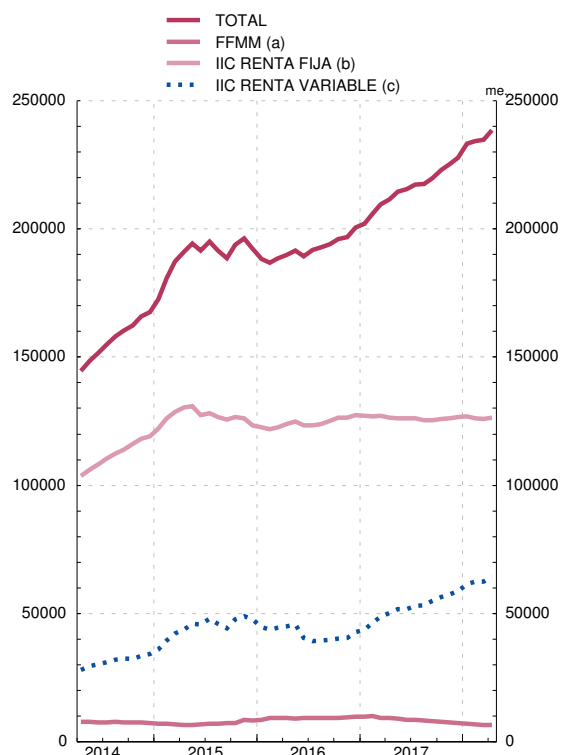

RENTABILIDAD ÚLTIMOS DOCE MESES

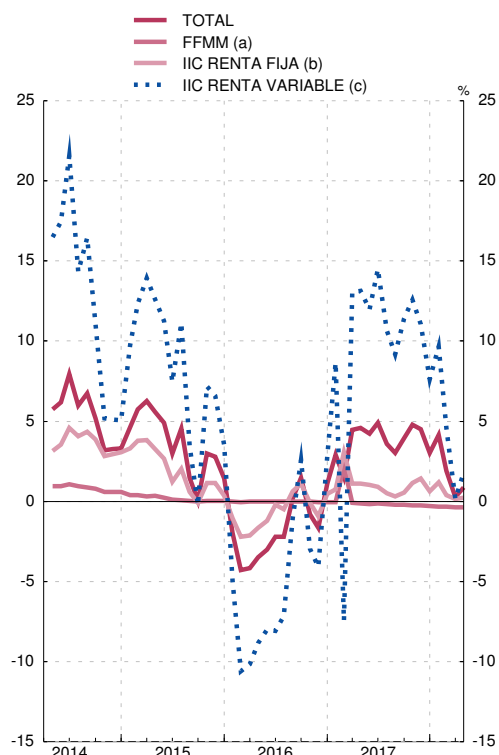

FUENTES: CNMV e Inverco.

a) Hasta diciembre de 2007 se refiere a FIAMM y desde enero de 2008 a la nueva categoría FMM.

b) Incluye FIM renta fija a corto y largo en euros e internacional, renta fija mixta en euros e internacional y fondos garantizados.

c) Incluye FIM renta variable y variable mixta en euros, nacional e internacional.

d) Fondos globales.

9. INSTITUCIONES FINANCIERAS NO MONETARIAS (a)
C) Fondos de inversión no monetarios (b)
Balance financiero. Valoración de activos financieros y pasivos según SEC 2010

9.11 Activos financieros y pasivos por instrumentos

Millones de euros

	Activos financieros							Pasivos				Activos financieros netos 12=1-8
	Total	Depósitos (c)	Valores representativos de deuda	Préstamos (c)	Participaciones en el capital	Participaciones en fondos de inversión	Otros activos	Total	Préstamos	Participaciones en fondos de inversión	Otros pasivos	
	1=2a7	2	3	4	5	6	7	8=9 a 11	9	10	11	
09	185 852	39 540	104 304	1 181	27 561	10 604	2 663	192 343	610	190 522	1 210	-6 490
10	164 216	33 190	88 131	528	31 855	8 494	2 018	171 149	639	169 355	1 156	-6 934
11	148 500	25 471	89 178	367	25 595	6 585	1 305	153 873	520	152 519	834	-5 374
12	142 573	25 563	82 218	244	28 605	4 189	1 754	147 711	525	146 327	859	-5 139
13	177 770	36 805	92 769	229	23 247	21 994	2 725	183 640	853	181 608	1 179	-5 870
14	225 562	41 368	113 828	120	29 581	37 327	3 339	227 441	447	225 583	1 363	-1 879
15	250 372	42 964	106 049	279	36 484	61 088	3 507	252 319	520	250 527	1 264	-1 947
15 II	252 061	44 005	109 617	199	35 524	57 215	5 501	254 346	447	251 426	2 460	-2 285
15 III	245 228	43 933	104 867	244	34 151	57 910	4 123	247 201	508	245 071	1 601	-1 973
15 IV	250 372	42 964	106 049	279	36 484	61 088	3 507	252 319	520	250 527	1 264	-1 947
16 I	244 789	46 405	102 018	211	33 999	58 772	3 384	246 733	531	244 677	1 517	-1 944
16 II	246 400	44 003	105 582	168	32 927	59 700	4 019	248 396	550	245 961	1 864	-1 996
16 III	255 373	42 024	112 421	123	34 045	63 238	3 522	257 306	535	255 174	1 591	-1 934
16 IV	263 655	41 397	116 555	31	36 546	65 667	3 459	265 657	513	263 337	1 793	-2 002
17 I	275 147	41 096	117 236	92	41 414	70 946	4 363	276 998	492	274 020	2 468	-1 851
17 II	281 562	37 299	120 367	65	42 144	77 401	4 285	283 579	473	280 132	2 961	-2 016
17 III	286 449	34 761	120 352	-	44 097	82 923	4 316	288 335	447	285 674	2 195	-1 886
17 IV	293 791	35 642	119 402	-	45 938	88 560	4 249	295 650	366	293 149	2 071	-1 859
18 I	299 647	36 972	119 643	-	48 468	90 904	3 659	301 610	354	298 932	2 258	-1 964

(a) Excepto Empresas de seguros y fondos de pensiones

(b) Subsector S.124 del SEC 2010

(c) Incluye adquisiciones temporales de activos

9. INSTITUCIONES FINANCIERAS NO MONETARIAS (a)
C) Fondos de inversión no monetarios (b)
Balance financiero. Valoración de activos financieros y pasivos según SEC 2010

9.12 Activos financieros frente a Sociedades no financieras y Administraciones Públicas

Millones de euros

	Sociedades no financieras						Administraciones Públicas							
	Total 1=2+5+6	Valores representativos de deuda			Acciones y otras participaciones 5	Otros activos 6	Total 7=8+11+14	Valores representativos de deuda						
		Total 2=3+4	A corto plazo 3	A largo plazo 4				Administración central			Comunidades autónomas			Corporaciones locales 14
								Total 8=9+10	A corto plazo 9	A largo plazo 10	Total 11=12+13	A corto plazo 12	A largo plazo 13	
09	8 415	1 858	1 371	487	5 404	1 153	17 193	13 532	2 163	11 369	3 639	439	3 199	22
10	6 421	709	126	583	4 780	932	25 779	22 315	2 467	19 848	3 445	65	3 380	20
11	5 001	466	104	361	3 839	696	36 055	32 074	1 673	30 400	3 964	323	3 641	17
12	5 061	419	90	329	3 669	973	37 255	33 145	1 937	31 209	4 101	96	4 004	9
13	7 599	851	529	321	5 310	1 439	51 856	47 195	2 634	44 561	4 655	18	4 637	6
14	11 094	1 333	710	624	7 581	2 179	57 671	50 963	2 241	48 723	6 708	24	6 683	-
15	12 830	1 546	515	1 031	8 692	2 592	44 545	38 856	1 618	37 238	5 685	53	5 632	3
15 II	14 162	1 570	651	920	8 746	3 845	49 380	43 118	2 397	40 722	6 256	23	6 233	5
15 III	12 948	1 502	572	930	8 318	3 127	44 691	38 950	1 866	37 085	5 736	75	5 661	5
15 IV	12 830	1 546	515	1 031	8 692	2 592	44 545	38 856	1 618	37 238	5 685	53	5 632	3
16 I	12 150	1 423	415	1 008	7 957	2 770	43 449	37 738	1 314	36 424	5 708	97	5 612	3
16 II	12 449	1 461	327	1 134	7 611	3 377	44 322	39 022	1 523	37 499	5 296	70	5 227	3
16 III	12 161	1 556	455	1 102	7 859	2 746	48 621	43 117	1 715	41 402	5 500	106	5 395	3
16 IV	12 361	1 817	625	1 193	8 119	2 424	51 044	45 800	1 967	43 833	5 241	95	5 146	3
17 I	14 368	2 102	747	1 356	9 154	3 111	48 995	44 404	2 473	41 931	4 587	76	4 510	5
17 II	14 620	2 217	784	1 433	9 349	3 054	47 255	42 717	2 734	39 983	4 534	109	4 425	5
17 III	14 606	2 258	662	1 596	9 235	3 114	44 826	40 433	2 773	37 660	4 389	74	4 315	5
17 IV	14 827	2 080	648	1 432	9 614	3 133	43 325	38 852	2 905	35 947	4 469	117	4 352	4
18 I	16 290	2 825	809	2 016	10 659	2 805	42 152	38 143	2 497	35 646	4 003	75	3 928	6

(a) Excepto Empresas de seguros y fondos de pensiones

(b) Subsector S.124 del SEC 2010

9. INSTITUCIONES FINANCIERAS NO MONETARIAS (a)
C) Fondos de inversión no monetarios (b)
Balance financiero. Valoración de activos financieros y pasivos según SEC 2010

9.13 Activos financieros frente a Instituciones financieras y resto del mundo

Millones de euros

	Instituciones financieras									Resto del mundo					
	Total 1=2+3 +6 a 9	Depósitos (c)	Valores representa- tivos de deuda			Préstamos (c)	Parti- cipa- ciones en el capital	Parti- cipa- ciones en fon- dos de inver- sión	Otros activos	Total 10=11 a 15	Depó- sitos	Valores repre- senta- tivos de deuda	Parti- cipa- ciones en el capital (d)	Parti- cipa- ciones en fon- dos de inver- sión	Otros activos
			Total 3=4+5	A corto plazo	A largo plazo										
09	89 503	38 059	38 256	9 546	28 709	1 181	1 731	10 604	-328	70 742	1 481	46 998	20 426	-	1 838
10	76 385	32 741	33 440	2 866	30 574	528	1 373	8 494	-191	55 631	449	28 202	25 703	-	1 277
11	69 052	24 814	36 370	1 502	34 867	367	1 189	6 585	-272	38 393	657	16 288	20 567	-	882
12	63 779	24 812	33 530	364	33 166	244	1 150	4 189	-146	36 477	751	11 013	23 786	-	927
13	73 024	35 863	28 888	618	28 270	229	1 941	5 969	135	45 290	942	11 174	15 996	16 025	1 152
14	78 020	40 968	25 571	1 454	24 117	120	2 898	7 882	582	78 777	400	29 252	19 102	29 446	577
15	70 985	42 778	17 681	2 031	15 650	279	2 395	7 353	498	122 012	186	42 278	25 396	53 735	417
15 /	75 745	43 203	18 975	1 088	17 887	199	3 170	8 947	1 252	112 774	803	39 692	23 608	48 268	404
15 //	74 075	43 714	17 882	1 194	16 688	244	2 594	9 068	574	113 514	219	40 792	23 239	48 842	422
15 ///	70 985	42 778	17 681	2 031	15 650	279	2 395	7 353	498	122 012	186	42 278	25 396	53 735	417
16 /	71 252	46 224	15 445	2 260	13 185	211	2 038	7 256	78	117 938	181	41 701	24 004	51 516	536
16 //	68 292	43 759	15 291	2 760	12 531	168	1 755	7 166	154	121 336	244	44 507	23 561	52 535	489
16 ///	66 677	41 896	14 984	2 703	12 281	123	1 902	7 459	314	127 913	128	47 259	24 285	55 779	462
16 ///	66 039	41 084	13 879	2 179	11 700	31	2 383	8 074	588	134 212	313	49 814	26 044	57 593	447
17 /	65 829	40 922	12 697	1 946	10 751	92	2 855	8 459	805	145 955	174	53 442	29 405	62 487	447
17 //	61 439	37 178	12 019	1 145	10 873	65	2 764	8 612	801	158 248	120	58 877	30 031	68 789	430
17 ///	58 800	34 653	11 082	855	10 226	-	3 004	9 269	792	168 217	108	62 187	31 859	73 653	410
17 ///	59 133	35 514	10 597	718	9 879	-	3 003	9 374	645	176 505	127	63 401	33 320	79 186	471
18 /	59 820	36 958	9 749	475	9 274	-	3 226	9 494	394	181 385	14	64 916	34 584	81 411	461

(a) Excepto Empresas de seguros y fondos de pensiones

(b) Subsector S.124 del SEC 2010

(c) Incluye adquisiciones temporales de activos

(d) Hasta 2012 incluye las participaciones en Fondos de inversión

9. INSTITUCIONES FINANCIERAS NO MONETARIAS (a)
C) Fondos de inversión no monetarios (b)
Balance financiero. Valoración de activos financieros y pasivos según SEC 2010

9.14 Pasivos por sectores institucionales de contrapartida

Millones de euros

	Total 1=2+3+9	Préstamos frente a instituciones financieras	Participaciones en Fondos de inversión						Otros pasivos frente a Sociedades no finan- cieras
			Total 3=4 a 8	Sociedades no finan- cieras	Institu- ciones financieras	Administra- ciones públicas	Hogares e ISFLSH	Resto del mundo	
	2		4	5	6	7	8	9	
09	192 343	610	190 522	25 755	21 223	500	139 465	3 579	1 210
10	171 149	639	169 355	23 045	18 434	398	124 564	2 915	1 156
11	153 873	520	152 519	17 589	17 615	310	114 797	2 208	834
12	147 711	525	146 327	16 441	14 953	289	112 261	2 383	859
13	183 640	853	181 608	22 582	17 913	346	138 206	2 562	1 179
14	227 441	447	225 583	29 950	18 191	607	173 458	3 376	1 363
15	252 319	520	250 527	29 973	18 454	287	198 306	3 507	1 264
15 /	254 346	447	251 426	30 391	20 576	329	196 342	3 789	2 460
15 //	247 201	508	245 071	29 986	19 961	309	191 453	3 362	1 601
15 ///	252 319	520	250 527	29 973	18 454	287	198 306	3 507	1 264
16 /	246 733	531	244 677	29 084	18 326	275	193 330	3 662	1 517
16 //	248 396	550	245 961	28 958	18 220	178	195 056	3 549	1 864
16 ///	257 306	535	255 174	30 009	18 774	177	202 653	3 561	1 591
16 ///	265 657	513	263 337	30 277	19 871	154	209 381	3 654	1 793
17 /	276 998	492	274 020	31 494	20 534	147	218 073	3 771	2 468
17 //	283 579	473	280 132	32 084	20 928	152	222 920	4 048	2 961
17 ///	288 335	447	285 674	32 188	22 208	153	227 115	4 010	2 195
17 ///	295 650	366	293 149	33 278	22 578	151	232 727	4 416	2 071
18 /	301 610	354	298 932	33 165	23 362	143	237 795	4 467	2 258

(a) Excepto Empresas de seguros y fondos de pensiones

(b) Subsector S.124 del SEC 2010

9. INSTITUCIONES FINANCIERAS NO MONETARIAS (a)
C) Fondos de inversión no monetarios (b)
Contribución al Balance agregado de la zona del euro (c)

9.15 Participaciones emitidas: detalle por tipología de fondos según vocación

Millones de euros

	Total 1=2 a 7	Fondos según vocación					
		Renta fija 2	Renta variable 3	Fondos mixtos 4	Inmobiliarios 5	De inversión libre 6	Otros 7
11	152 519	90 329	11 097	8 125	4 807	1 232	36 929
12	146 316	84 073	11 885	8 679	4 486	1 352	35 840
13	181 608	89 071	17 325	14 660	4 536	1 341	54 675
14	225 573	93 184	20 783	37 932	1 226	1 720	70 726
15	250 527	78 748	26 457	65 859	1 123	2 046	76 294
15 //	251 426	82 799	25 796	63 070	1 107	1 952	76 702
15 ///	245 071	79 165	24 193	63 642	1 141	1 999	74 931
15 IV	250 527	78 748	26 457	65 859	1 123	2 046	76 294
16 /	244 677	80 212	24 418	62 366	1 118	2 082	74 480
16 //	245 961	82 739	23 172	57 665	1 106	1 959	79 320
16 ///	255 174	85 059	24 057	55 348	1 091	1 854	87 765
16 IV	263 337	86 703	26 331	56 509	1 085	2 080	90 628
17 /	274 021	85 316	30 500	59 777	1 083	2 162	95 185
17 //	280 132	83 851	31 989	61 767	1 083	2 146	99 297
17 ///	285 674	82 545	34 155	63 579	1 089	2 467	101 839
17 IV	293 149	82 762	36 274	65 944	992	2 664	104 513
18 /	298 932	82 076	38 512	67 765	919	2 768	106 891

(a) Excepto Empresas de seguros y fondos de pensiones

(b) Subsector S.124 del SEC 2010

(c) Información publicada en ECB. <https://www.ecb.europa.eu/stats/money/funds/html/index.en.html>. Esta información se obtiene a partir de la información completa del 95% de los Fondos, elevando al total con la información parcial suministrada por el resto de Fondos

9. INSTITUCIONES FINANCIERAS NO MONETARIAS (a)
C) Fondos de inversión no monetarios (b)
Contribución al Balance agregado de la zona del euro (c)

9.16 Operaciones financieras

Millones de euros

	Total 1=2 a 8= =9 a 12	Activos							Pasivos			
		Depósitos y préstamos 2	Valores representativos de deuda 3	Participaciones en el capital 4	Participaciones en fondos de inversión 5	Derivados financieros 6	Activos no financieros 7	Otros activos 8	Préstamos 9	Participaciones en fondos de inversión 10	Derivados financieros 11	Otros pasivos 12
11	-1 224	-6 989	1 055	-240	-3 137	9 800	-1 479	-234	-124	-9 835	9 123	-388
12	-7 757	-2 209	-9 135	-659	-1 901	6 150	-61	58	14	-14 857	6 930	155
13	20 901	6 469	5 629	2 952	3 869	6 947	-680	-4 284	-105	22 188	-1 491	309
14	43 031	4 209	17 060	5 834	13 490	8 073	-3 672	-1 962	-354	35 587	7 562	237
15	34 778	440	-6 271	5 345	22 130	14 215	-1 484	403	-8	18 835	16 091	-139
15 //	9 292	-1 440	-5 258	1 937	11 244	2 275	-134	669	-19	6 971	2 686	-345
15 ///	1 547	-608	-4 797	2 153	2 628	2 758	96	-683	49	-153	2 637	-986
15 IV	2 353	-2 237	765	660	934	2 570	-10	-329	-12	-989	3 566	-212
16 /	-3 784	40	-4 800	-532	-1 165	2 748	-115	41	-26	-2 406	-1 447	95
16 //	3 533	-3 137	3 229	170	39	2 608	-56	680	-17	1 435	2 020	95
16 ///	5 289	-1 458	2 939	-666	2 207	2 805	-25	-512	10	5 784	-289	-217
16 IV	5 454	-829	2 893	-112	1 073	2 623	-11	-184	8	4 809	314	323
17 /	4 986	-496	-681	620	3 271	1 656	-16	632	17	3 649	558	762
17 //	8 523	-3 892	2 945	1 986	6 705	912	-54	-80	2	5 960	2 148	412
17 ///	4 765	-2 906	-225	1 151	4 714	2 064	-22	-11	24	3 685	1 740	-685
17 IV	5 808	371	-1 751	1 328	4 488	1 409	-176	139	-41	6 216	-361	-6
18 /	10 520	808	-145	3 625	2 956	3 231	866	-820	-366	8 778	2 112	-4

(a) Excepto Empresas de seguros y fondos de pensiones

(b) Subsector S.124 del SEC 2010

(c) Información publicada en ECB. <https://www.ecb.europa.eu/stats/money/funds/html/index.en.html>. Esta información se obtiene a partir de la información completa del 95% de los Fondos, elevando al total con la información parcial suministrada por el resto de Fondos

9. INSTITUCIONES FINANCIERAS NO MONETARIAS (a)

9.21 Activos financieros y pasivos

D) Otras instituciones financieras no monetarias (b)

Balance financiero. Valoración de activos financieros y pasivos según SEC 2010

Millones de euros

	Activos						Pasivos					Activos financieros netos (c)
	Total	Depósitos	Valores representativos de deuda	Préstamos	Participaciones en el capital y en fondos de inversión	Otros activos	Total	Valores representativos de deuda	Préstamos	Participaciones en el capital	Otros pasivos	
	1=2 a 6	2	3	4	5	6	7=8 a 11	8	9	10	11	12=1-7
09	925 079	599 528	11 853	77 678	225 521	10 499	895 151	613 361	72 398	203 756	5 637	29 927
10	952 897	618 194	5 221	81 116	226 785	21 581	894 529	585 512	108 703	192 234	8 081	58 368
11	853 435	573 706	5 147	79 484	181 708	13 391	798 320	517 395	108 494	161 619	10 813	55 115
12	748 370	471 341	4 078	111 735	150 076	11 139	722 255	475 343	106 317	133 789	6 806	26 115
13	629 551	390 758	1 920	114 339	110 761	11 774	641 013	436 027	100 137	98 081	6 768	-11 462
14	625 091	363 604	1 379	109 502	137 459	13 147	666 213	444 279	94 375	120 378	7 181	-41 121
15	605 679	315 642	1 983	109 679	161 412	16 963	636 999	395 597	78 516	153 812	9 074	-31 320
15 II	627 702	339 047	1 631	113 925	159 121	13 978	644 865	411 717	83 477	138 873	10 797	-17 163
15 III	633 380	328 599	1 727	118 524	166 906	17 624	633 352	398 861	83 752	141 057	9 682	28
15 IV	605 679	315 642	1 983	109 679	161 412	16 963	636 999	395 597	78 516	153 812	9 074	-31 320
16 I	594 954	313 798	1 954	103 960	157 777	17 464	618 181	388 315	71 371	149 493	9 003	-23 227
16 II	591 082	310 068	2 053	106 785	154 674	17 502	613 786	384 028	72 253	148 660	8 845	-22 704
16 III	592 711	304 804	2 257	106 516	161 949	17 185	611 750	383 909	67 472	151 944	8 425	-19 039
16 IV	590 712	301 663	2 242	104 143	165 510	17 154	604 695	375 221	64 855	156 447	8 172	-13 983
17 I	589 955	290 039	1 912	111 081	168 138	18 785	601 017	368 542	62 630	161 209	8 637	-11 062
17 II	578 324	278 547	1 790	107 964	169 633	20 390	602 593	367 393	61 057	165 395	8 748	-24 269
17 III	565 388	269 980	1 796	103 614	168 327	21 672	593 801	358 750	58 206	168 261	8 585	-28 414
17 IV	540 365	243 000	1 801	103 669	169 152	22 743	561 438	324 610	61 841	168 037	6 950	-21 072
18 I	514 033	237 057	1 836	100 261	150 717	24 162	534 512	314 803	59 965	152 539	7 205	-20 479

(a) Excepto Empresas de seguros y fondos de pensiones.

(b) Se compone de: Otros intermediarios financieros, Auxiliares financieros e Instituciones financieras con actividad limitada y prestamistas de dinero (subsectores S.125 a S.127 del SEC 2010)

(c) Al tratarse de activos financieros, no se incluyen los activos inmobiliarios de SAREB, SOCIMIS e Instituciones de inversión colectiva en inmuebles, así como los activos inmobiliarios del resto de entidades que componen el agregado Instituciones financieras no monetarias, excepto empresas de seguro y fondos de pensiones

9. INSTITUCIONES FINANCIERAS NO MONETARIAS (a)

9.22 Activos financieros frente a Sociedades no financieras y Administraciones públicas

D) Otras instituciones financieras no monetarias (b)

Balance financiero. Valoración de activos financieros y pasivos según SEC 2010

Millones de euros

	Sociedades no financieras							Administraciones públicas					
	Total	Valores representativos de deuda			Préstamos	Participaciones en el capital	Otros activos	Total	Valores representativos de deuda			Préstamos	Participaciones en el capital
		Total	A corto plazo	A largo plazo					Total	del cual Administración central			
1=2+5+6+7	2=3+4	3	4	5	6	7	8=9+12+13	9	10	11	12	13	
09	141 913	1 227	9	1 218	45 418	91 542	3 725	9 877	5 917	1 746	4 171	1 710	2 250
10	160 042	804	-	804	55 271	95 772	8 195	7 557	3 697	998	2 699	1 609	2 250
11	139 315	2 716	-	2 716	60 977	71 398	4 224	5 687	1 850	479	1 371	1 587	2 250
12	171 238	1 083	-	1 083	94 771	71 663	3 721	1 959	795	28	767	1 164	-
13	173 003	926	1	924	103 422	64 101	4 553	1 467	652	33	619	815	-
14	179 192	248	2	246	99 685	73 992	5 267	1 482	764	120	644	718	-
15	191 936	751	1	751	96 505	87 177	7 503	1 425	876	241	636	549	-
15 II	190 941	492	1	491	97 022	87 908	5 519	1 317	794	121	673	523	-
15 III	197 554	620	1	619	97 183	92 262	7 489	1 265	757	121	636	508	-
15 IV	191 936	751	1	751	96 505	87 177	7 503	1 425	876	241	636	549	-
16 I	186 003	708	1	706	91 541	86 050	7 705	1 468	920	217	703	548	-
16 II	186 299	712	0	711	91 954	85 854	7 779	1 558	1 009	162	847	549	-
16 III	190 787	763	1	762	90 928	91 270	7 826	1 649	1 111	162	949	538	-
16 IV	192 699	760	0	760	92 632	91 248	8 060	1 615	1 081	46	1 034	534	-
17 I	200 404	764	1	763	96 986	93 435	9 220	1 286	761	74	687	525	-
17 II	200 732	728	1	727	95 172	94 244	10 588	1 216	671	23	648	546	-
17 III	198 227	727	2	725	92 151	93 623	11 726	1 227	672	22	650	555	-
17 IV	197 802	718	2	716	90 290	93 821	12 973	1 208	688	47	641	521	-
18 I	191 951	711	2	710	91 401	85 719	14 120	1 208	695	44	651	513	-

(a) Excepto Empresas de seguros y fondos de pensiones

(b) Se compone de: Otros intermediarios financieros, Auxiliares financieros e Instituciones financieras con actividad limitada y prestamistas de dinero (subsectores S.125 a S.127 del SEC 2010)

9. INSTITUCIONES FINANCIERAS NO MONETARIAS (a)
D) Otras instituciones financieras no monetarias (b)
Balance financiero. Valoración de activos financieros y pasivos según SEC 2010

9.23 Activos financieros frente a Instituciones financieras y resto del mundo

Millones de euros

	Instituciones financieras					Resto del mundo			
	Total	Depósitos (c)	Valores representativos de deuda	Participaciones en el capital	Otros activos	Total	del cual:		
							Valores representativos de deuda	Préstamos	Participaciones en el capital
1=2 a 5	2	3	4	5	6	7	8	9	
09	632 481	599 528	4 412	25 494	3 048	110 110	297	3 579	106 235
10	645 143	618 194	418	21 339	5 191	113 162	301	5 437	107 424
11	600 180	573 706	372	21 160	4 942	93 147	209	6 038	86 900
12	493 430	471 341	334	18 058	3 696	68 406	1 866	6 185	60 356
13	410 513	389 429	231	18 187	2 667	33 099	111	3 187	28 472
14	395 098	359 583	307	33 111	2 096	37 897	60	3 066	30 356
15	346 877	311 618	243	33 468	1 547	47 992	112	2 823	40 766
15 II	370 574	333 319	246	34 477	2 533	47 735	99	4 915	36 737
15 III	358 120	323 418	239	32 244	2 219	58 230	111	10 263	42 400
15 IV	346 877	311 618	243	33 468	1 547	47 992	112	2 823	40 766
16 I	343 714	310 364	208	31 525	1 617	46 548	119	2 455	40 203
16 II	336 784	306 582	201	28 269	1 732	48 886	132	4 620	40 551
16 III	332 120	301 455	255	29 051	1 360	51 580	129	6 420	41 629
16 IV	329 659	298 702	272	29 834	851	50 347	129	2 781	44 428
17 I	319 807	287 249	273	31 129	1 157	52 126	114	5 559	43 575
17 II	309 027	275 807	277	31 823	1 120	51 161	114	4 690	43 566
17 III	299 911	266 559	277	31 890	1 185	50 444	120	4 040	42 815
17 IV	272 902	240 665	272	31 154	811	53 085	124	6 411	44 177
18 I	258 195	234 299	268	22 634	993	47 731	161	2 411	42 363

(a) Excepto Empresas de seguros y fondos de pensiones

(b) Se compone de: Otros intermediarios financieros, Auxiliares financieros e Instituciones financieras con actividad limitada y prestamistas de dinero (subsectores S.125 a S.127 del SEC 2010)

(c) Incluye operaciones temporales de activos

9. INSTITUCIONES FINANCIERAS NO MONETARIAS (a)
D) Otras instituciones financieras no monetarias (b)
Balance financiero. Valoración de activos financieros y pasivos según SEC 2010

9.24 Pasivos por sectores institucionales de contrapartida

Miles de millones de euros

	Valores representativos de deuda						Préstamos				Participaciones en el capital					
	Total	Sociedades no financieras	Instituciones financieras	Administraciones públicas	Hogares e ISFLSH	Resto del mundo	Total	Sociedades no financieras	Instituciones financieras	Resto del mundo	Total	Sociedades no financieras	Instituciones financieras	Administraciones públicas	Hogares e ISFLSH	Resto del mundo
1=2 a 6	2	3	4	5	6	7=8 a 10	8	9	10	11=12 a 16	12	13	14	15	16	
09	613,4	0,4	311,7	3,0	4,8	293,5	72,4	8,4	57,7	6,3	203,8	77,0	95,0	1,7	0,5	29,5
10	585,5	8,6	312,9	3,0	4,6	256,3	108,7	11,1	92,6	5,0	192,2	84,1	80,9	1,8	0,6	24,8
11	517,4	10,6	278,2	1,5	4,6	222,6	108,5	10,1	90,3	8,1	161,6	59,5	61,9	2,1	0,2	37,8
12	475,3	17,5	247,5	1,3	-	209,1	106,3	8,2	87,5	10,7	133,8	42,1	56,8	2,5	0,0	32,3
13	436,0	21,6	229,4	4,7	-	180,3	100,1	5,1	67,1	27,9	98,1	21,6	46,8	2,8	0,0	26,8
14	444,3	23,3	230,0	3,9	-	187,1	94,4	5,2	59,7	29,6	120,4	11,7	45,0	2,4	17,5	43,8
15	395,6	15,0	215,2	2,9	-	162,5	78,5	6,0	44,8	27,7	153,8	34,5	40,0	2,4	17,7	59,2
15 II	411,7	21,7	217,0	3,9	-	169,2	83,5	5,5	50,4	27,6	138,9	23,7	44,1	2,4	16,4	52,2
15 III	398,9	15,2	213,9	3,9	-	165,9	83,8	5,8	50,0	28,0	141,1	26,6	41,2	2,4	14,3	56,5
15 IV	395,6	15,0	215,2	2,9	-	162,5	78,5	6,0	44,8	27,7	153,8	34,5	40,0	2,4	17,7	59,2
16 I	388,3	14,6	213,5	3,7	-	156,5	71,4	6,0	37,9	27,4	149,5	33,3	39,9	2,4	15,7	58,2
16 II	384,0	13,9	209,4	2,8	-	158,0	72,3	6,0	40,4	25,9	148,7	32,6	39,5	2,7	14,7	59,3
16 III	383,9	13,6	212,0	2,6	-	155,7	67,5	6,0	38,4	23,0	151,9	34,1	39,6	2,7	14,1	61,5
16 IV	375,2	13,3	208,5	2,6	-	150,8	64,9	6,0	35,7	23,2	156,4	36,9	37,9	2,7	17,1	61,9
17 I	368,5	9,5	208,1	2,6	-	148,3	62,6	6,0	33,1	23,5	161,2	38,6	38,2	2,7	19,1	62,6
17 II	367,4	12,1	205,2	2,6	-	147,5	61,1	6,0	30,1	24,9	165,4	39,0	38,5	2,8	19,6	65,5
17 III	358,7	8,5	206,0	2,6	-	141,6	58,2	6,0	30,3	21,9	168,3	39,9	38,3	2,8	19,5	67,8
17 IV	324,6	10,6	199,5	2,4	-	112,1	61,8	6,0	35,3	20,5	168,0	42,5	37,9	2,8	19,0	65,7
18 I	314,8	6,9	197,4	2,4	-	108,0	60,0	6,0	28,8	25,2	152,5	38,9	40,3	2,8	0,3	70,3

(a) Excepto Empresas de seguros y fondos de pensiones

(b) Se compone de: Otros intermediarios financieros, Auxiliares financieros e Instituciones financieras con actividad limitada y prestamistas de dinero (subsectores S.125 a S.127 del SEC 2010)

9. INSTITUCIONES FINANCIERAS NO MONETARIAS (a)
D) Otras instituciones financieras no monetarias (b)
Contribución a las estadísticas agregadas de la zona del euro

9.25 Fondos de titulación. Balance

Millones de euros

	Total 1=2 a 8 +9+10+13 +14	Activos							Pasivo					
		Efectivo y depósitos (c)	Valores representativos de deuda	Préstamos titulizados	Otros activos titulizados	Derivados financieros	Activos no corrientes mantenidos para la venta	Resto de activos	Préstamos	Valores representativos de deuda			Derivados financieros	Otros pasivos
										Total	Hasta 2 años	Más de 2 años		
		2	3	4	5	6	7	8	9	10=11+12	11	12	13	14
11	457 293	174 048	61	272 733	951	1 108	1 106	7 286	36 799	410 300	2 013	408 287	5 383	4 811
12	356 129	148 215	43	199 333	809	683	1 146	5 901	36 554	309 759	1 398	308 361	4 192	5 625
13	279 677	112 287	-	160 438	640	434	1 306	4 573	18 458	253 058	1 082	251 976	2 365	5 797
14	257 032	98 621	-	154 440	541	355	1 341	1 735	15 975	233 904	713	233 191	2 141	5 013
15	227 078	72 889	-	149 003	489	375	1 248	3 074	9 725	207 716	1 085	206 631	1 472	8 165
15 //	241 658	85 197	-	151 328	559	423	1 309	2 842	12 435	219 473	1 188	218 285	1 520	8 232
15 ///	238 725	83 029	-	149 827	608	419	1 302	3 541	12 484	216 010	1 132	214 878	1 542	8 690
15 IV	227 078	72 889	-	149 003	489	375	1 248	3 074	9 725	207 716	1 085	206 631	1 472	8 165
16 /	232 505	67 202	-	160 051	468	363	1 219	3 202	10 247	212 488	1 100	211 388	1 509	8 262
16 //	224 546	61 677	-	158 183	476	326	1 187	2 698	10 292	204 934	1 074	203 860	1 446	7 875
16 ///	222 056	61 115	-	156 238	479	325	1 164	2 735	10 208	203 199	744	202 455	1 412	7 237
16 IV	223 539	59 117	-	160 083	435	335	1 120	2 449	10 239	205 027	1 130	203 896	1 259	7 014
17 /	218 645	56 757	-	158 991	384	334	1 135	1 043	10 118	200 247	570	199 677	1 158	7 124
17 //	212 366	51 739	-	157 007	362	258	1 082	1 919	9 842	194 664	1 100	193 563	1 117	6 743
17 ///	207 339	50 583	-	152 872	390	255	1 007	2 232	10 235	189 119	930	188 189	1 076	6 909
17 IV	210 329	47 882	-	158 771	390	248	939	2 099	10 577	192 388	1 174	191 214	889	6 474
18 /	208 025	46 764	-	157 293	365	251	888	2 464	10 421	189 650	897	188 753	834	7 121

(a) Excepto Empresas de seguros y fondos de pensiones

(b) Se compone de: Otros intermediarios financieros, Auxiliares financieros e Instituciones financieras con actividad limitada y prestamistas de dinero (subsectores S.125 a S.127 del SEC 2010)

(c) Incluye las cédulas singulares multicedentes

9. INSTITUCIONES FINANCIERAS NO MONETARIAS (a)
D) Otras instituciones financieras no monetarias (b)
Contribución a las estadísticas agregadas de la zona del euro

9.26 Fondos de titulación. Detalle de activos financieros

Millones de euros

	Total activos =total pasivo	Efectivo y depósitos		Préstamos titulizados originados por Instituciones financieras monetarias de la UEM					
		Del cual: Cédulas singulares multicedentes	Préstamos a SNF residentes en España	Préstamos a hogares residentes en España	Resto de préstamos	Préstamos a SNF residentes en España			
						Total	Hasta 1 año	De 1 a 5 años	Más de 5 años
	1	2	3	4=5 a 7	5	6	7	8	9
11	457 293	174 048	132 447	72 622	2 563	11 556	58 503	181 654	18 457
12	356 129	148 215	109 681	51 231	1 766	8 172	41 293	135 750	12 352
13	279 677	112 287	88 090	34 210	1 025	4 842	28 343	125 721	507
14	257 032	98 621	73 805	27 294	1 061	4 295	21 938	126 787	359
15	227 078	72 889	58 433	18 259	323	2 571	15 365	130 575	169
15 //	241 658	85 197	64 485	22 365	638	3 338	18 389	128 673	289
15 ///	238 725	83 029	64 485	19 538	774	2 949	15 815	130 109	180
15 IV	227 078	72 889	58 433	18 259	323	2 571	15 365	130 575	169
16 /	232 505	67 202	52 833	16 098	1 281	2 206	12 611	143 824	129
16 //	224 546	61 677	47 678	14 247	2 077	2 700	9 470	143 816	120
16 ///	222 056	61 115	47 678	13 785	1 474	3 917	8 394	142 186	122
16 IV	223 539	59 117	44 980	16 536	1 936	5 675	8 925	143 211	120
17 /	218 645	56 757	42 980	14 592	1 080	5 267	8 245	144 012	122
17 //	212 366	51 739	37 980	15 290	1 466	5 267	8 558	141 280	112
17 ///	207 339	50 583	37 980	12 702	1 017	4 545	7 140	139 679	112
17 IV	210 329	47 882	35 170	14 493	1 536	5 567	7 390	143 787	112
18 /	208 025	46 764	33 975	15 790	2 651	5 897	7 242	141 015	112

(a) Excepto Empresas de seguros y fondos de pensiones

(b) Se compone de: Otros intermediarios financieros, Auxiliares financieros e Instituciones financieras con actividad limitada y prestamistas de dinero (subsectores S.125 a S.127 del SEC 2010)

9. INSTITUCIONES FINANCIERAS NO MONETARIAS (a)
D) Otras instituciones financieras no monetarias (b)
Contribución a las estadísticas agregadas de la zona del euro

9.27 Sociedades de valores. Balance

Millones de euros

	Total	Activos financieros						Pasivos			
		Depósitos y préstamos (c)	Valores representativos de deuda	Participaciones en el capital	Participaciones en fondos de inversión	Derivados financieros	Otros activos	Préstamos (d)	Capital y reservas	Derivados financieros	Otros pasivos
11	6 744	3 552	497	914	104	758	918	2 217	1 745	750	2 032
12	7 683	3 024	358	2 217	95	815	1 173	3 173	1 531	852	2 126
13	6 193	2 894	216	1 756	116	486	726	2 442	1 466	543	1 742
14	8 329	4 359	210	2 424	130	606	601	3 998	1 468	634	2 229
15	7 258	3 852	340	1 920	106	411	629	2 778	1 512	571	2 398
15 /	8 538	4 007	260	2 132	131	478	1 530	3 147	1 501	597	3 294
///	7 415	3 683	226	1 629	124	477	1 276	2 543	1 533	577	2 762
IV	7 258	3 852	340	1 920	106	411	629	2 778	1 512	571	2 398
16 /	6 979	3 567	313	1 759	105	455	779	2 428	1 535	539	2 476
//	7 021	3 426	279	1 816	97	172	1 231	2 515	1 559	145	2 802
///	4 502	3 295	278	122	93	105	608	505	1 555	107	2 335
IV	3 826	2 878	144	123	91	84	505	240	1 312	83	2 190
17 /	4 523	3 249	219	80	105	77	794	411	1 388	82	2 643
//	4 158	2 703	139	147	103	4	1 062	351	1 401	3	2 403
///	3 806	2 694	142	148	102	8	711	145	1 417	3	2 241
IV	3 698	2 877	131	51	81	1	557	29	1 211	1	2 457
18 /	3 870	2 733	165	57	76	1	837	120	1 211	1	2 537

(a) Excepto Empresas de seguros y fondos de pensiones

(b) Se compone de: Otros intermediarios financieros, Auxiliares financieros e Instituciones financieras con actividad limitada y prestamistas de dinero (subsectores S.125 a S.127 del SEC 2010)

(c) Incluye adquisiciones temporales de activos

(d) Incluye cesiones temporales de activos

9. INSTITUCIONES FINANCIERAS NO MONETARIAS
C) Auxiliares financieros: Sociedades de Tasación
Datos de actividad de las tasadoras

9.30 Distribución de tasaciones: número de tasaciones

BE

Número en miles

	Total tasaciones	Tasaciones de bienes inmuebles													
		Total	Terrenos				Edificios completos (a)								
			Total	Suelo urbano	Fincas rústicas	Suelo no urbanizable (b)	Total	De uso residencial			De uso terciario			Industriales	Otros
								Total	de primera residencia	de segunda residencia	Total	de oficinas	de uso comercial		
1=2+25	2=3+7+ 16+23+24	3=4 a 6	4	5	6	7=8+11+ 14+15	8=9+10	9	10	11=12+13	12	13	14	15	
08	1 104,6	1 093,0	72,3	48,5	20,7	3,1	70,2	27,8	26,0	1,8	12,2	6,0	6,2	22,4	7,8
09	1 062,9	1 043,8	77,4	49,6	24,8	3,0	61,0	20,2	18,9	1,3	12,7	6,8	5,9	21,5	6,6
10	976,8	964,1	64,0	39,0	23,4	1,7	44,8	17,9	16,6	1,3	4,7	1,6	3,1	16,1	6,0
11	774,0	760,0	59,8	38,0	20,5	1,4	44,3	19,5	18,3	1,2	4,6	1,7	2,9	15,6	4,7
12	758,5	751,6	66,2	43,8	21,2	1,3	49,4	22,2	20,4	1,8	5,7	2,4	3,3	15,9	5,6
13	657,2	651,1	65,0	43,2	21,2	0,7	45,8	18,7	17,4	1,3	5,1	1,9	3,2	17,2	4,9
14	798,4	792,7	84,6	57,4	26,3	0,9	53,9	21,5	19,5	2,0	5,2	2,1	3,1	20,9	6,3
15	953,6	947,7	111,2	78,6	31,6	1,0	64,9	23,5	21,4	2,2	4,5	1,8	2,6	28,9	8,0
16	1 188,1	1 180,6	121,1	86,0	33,6	1,4	81,2	33,4	29,7	3,7	5,5	2,3	3,2	31,0	11,3
17	1 383,0	1 373,6	160,2	113,0	45,1	2,1	88,0	33,2	30,7	2,5	5,2	2,0	3,2	36,8	12,8
15 /	195,5	194,3	24,3	16,5	7,5	0,3	13,0	4,6	4,2	0,4	0,9	0,4	0,6	5,8	1,6
//	231,2	229,5	21,9	14,0	7,8	0,2	13,3	5,0	4,6	0,4	0,9	0,4	0,6	6,1	1,3
///	238,6	237,9	30,2	22,0	8,0	0,2	15,8	5,9	5,4	0,5	1,1	0,4	0,6	6,7	2,1
IV	288,3	286,1	34,8	26,2	8,3	0,3	22,8	8,0	7,2	0,8	1,5	0,7	0,9	10,3	3,0
16 /	254,2	252,6	22,7	15,3	7,2	0,2	16,9	7,2	6,3	0,9	1,1	0,4	0,7	5,9	2,7
//	298,0	295,3	27,7	18,9	8,4	0,4	22,6	8,4	7,3	1,2	1,2	0,5	0,7	10,1	3,0
///	286,7	285,2	34,4	25,4	8,6	0,4	19,7	8,3	7,4	1,0	1,6	0,8	0,8	7,0	2,8
IV	349,2	347,5	36,3	26,5	9,4	0,4	22,0	9,4	8,7	0,7	1,6	0,6	1,0	8,1	2,9
17 /	323,2	320,8	35,8	27,1	8,5	0,3	18,6	7,5	6,6	0,8	1,1	0,4	0,7	7,5	2,5
//	328,7	325,5	43,2	32,3	10,5	0,4	19,2	7,7	7,2	0,5	1,3	0,5	0,8	6,9	3,3
///	320,8	318,8	37,1	24,6	11,7	0,9	20,0	8,2	7,8	0,5	1,2	0,4	0,7	7,5	3,1
IV	410,3	408,4	44,0	29,0	14,4	0,6	30,3	9,8	9,1	0,6	1,7	0,7	1,0	15,0	3,9

Véanse notas al final del capítulo.

9. INSTITUCIONES FINANCIERAS NO MONETARIAS
C) Auxiliares financieros: Sociedades de Tasación
Datos de actividad de las tasadoras

9.30 (Continuación) Distribución de tasaciones:
número de tasaciones

BE

Número en miles

	Tasaciones de bienes inmuebles										Tasaciones no inmobiliarias (e)	Pro memoria:				
	Elementos de edificios									Exploitación económica (c)		Otros bienes inmuebles (d)	Otras valoraciones			Patrimonios (h)
	Total	Viviendas			Oficinas	Locales Comerciales	Otros	Total	Actualizaciones (f)				Valoraciones intermedias (g)			
		Total	Situadas en edificios o bloques	Unifamiliares												
16=17+20 a 22	17	18	19	20	21	22	23	24	25	26=27+28	27	28	29			
08	942,6	772,0	537,4	234,6	9,6	63,5	97,5	6,6	1,3	11,6	277,6	82,6	195,0	1,5		
09	897,4	715,1	508,5	206,5	9,6	57,4	115,4	6,7	1,3	19,1	190,8	76,9	113,9	1,3		
10	848,3	666,3	475,1	191,3	8,6	51,8	121,6	5,8	1,1	12,7	148,7	84,8	63,8	5,9		
11	649,1	490,0	348,7	141,3	7,9	49,4	101,7	5,6	1,2	13,9	1 516,9	1 470,3	46,6	2,5		
12	622,4	445,3	322,3	123,0	9,0	49,0	119,0	6,1	7,5	6,9	1 876,4	1 845,8	30,7	5,4		
13	533,3	386,5	276,0	110,5	8,1	46,6	92,0	5,5	1,5	6,1	1 776,7	1 761,7	15,0	7,0		
14	633,0	449,1	323,6	125,6	10,5	54,4	118,9	7,9	13,3	5,6	941,7	929,2	12,6	5,7		
15	763,0	511,4	375,7	135,7	13,7	64,2	173,6	7,9	0,8	5,9	105,1	93,1	12,0	5,2		
16	964,6	633,1	464,5	168,6	16,6	73,7	241,3	12,6	1,1	7,5	145,8	128,6	17,1	3,5		
17	1 109,0	757,9	548,0	209,9	18,2	82,7	250,2	14,9	1,4	9,4	153,4	127,9	25,5	3,2		
15 I	154,8	112,8	82,4	30,4	2,7	12,0	27,3	2,0	0,1	1,3	24,9	22,2	2,7	1,4		
II	192,0	134,0	99,2	34,8	3,0	15,6	39,4	2,0	0,2	1,7	26,2	23,1	3,1	0,8		
III	190,0	120,6	88,0	32,6	3,2	16,0	50,3	1,7	0,2	0,7	22,8	19,8	3,0	1,5		
IV	226,1	144,0	106,1	37,9	4,8	20,6	56,7	2,1	0,3	2,2	31,2	27,9	3,2	1,5		
16 I	210,1	144,7	106,8	37,8	3,3	15,2	46,8	2,8	0,2	1,6	31,8	28,2	3,6	1,2		
II	241,3	164,3	119,7	44,6	4,2	18,9	53,9	3,5	0,2	2,7	34,8	30,9	3,9	1,3		
III	227,5	145,1	105,7	39,4	3,8	19,2	59,4	3,3	0,3	1,5	33,4	28,8	4,6	0,7		
IV	285,7	179,0	132,3	46,7	5,2	20,4	81,1	3,1	0,4	1,7	45,7	40,7	5,1	0,4		
17 I	263,6	170,3	127,4	42,8	3,9	18,6	70,9	2,5	0,3	2,4	38,3	32,5	5,8	0,4		
II	258,8	179,0	131,1	47,8	4,0	20,7	55,1	4,0	0,3	3,1	37,4	30,9	6,5	1,0		
III	257,7	179,0	126,6	52,4	4,8	20,5	53,4	3,6	0,4	1,9	36,1	29,8	6,3	1,1		
IV	328,9	229,6	162,8	66,9	5,5	22,9	70,8	4,8	0,4	1,9	41,6	34,7	6,9	0,8		

Véanse notas al final del capítulo.

9. INSTITUCIONES FINANCIERAS NO MONETARIAS
C) Auxiliares financieros: Sociedades de Tasación
Datos de actividad de las tasadoras

9.31 Distribución de tasaciones:
importe de tasaciones

BE

Millones de euros

	Tasaciones de bienes inmuebles															
	Total tasaciones	Total	Terrenos				Edificios completos (a)									
			Total	Suelo urbano	Finca rústicas	Suelo no urbanizable (b)	Total	De uso residencial			De uso terciario			Industriales	Otros	
								Total	de primera residencia	de segunda residencia	Total	de oficinas	de uso comercial			
1=2+25	2=3+7+16+23+24	3=4 a 6	4	5	6	7=8+11+14+15	8=9+10	9	10	11=12+13	12	13	14	15		
08	695 342	684 799	207 905	170 699	12 010	25 195	199 641	110 609	101 852	8 757	27 889	18 885	9 004	29 932	31 211	
09	569 853	564 495	162 611	138 105	12 722	11 783	164 509	83 145	75 424	7 721	26 757	16 806	9 951	29 161	25 446	
10	449 910	444 832	109 318	89 698	8 939	10 681	128 145	66 442	60 955	5 486	19 308	12 231	7 077	19 912	22 485	
11	384 656	377 258	106 255	96 310	7 439	2 506	115 595	63 123	57 058	6 065	21 429	11 702	9 727	19 219	11 824	
12	336 412	333 558	75 997	67 406	8 024	567	105 013	54 575	49 987	4 588	23 095	16 351	6 744	17 513	9 830	
13	264 625	259 490	53 399	45 526	7 664	209	88 838	37 226	34 469	2 758	24 235	11 982	12 253	17 822	9 554	
14	311 503	307 421	61 465	51 654	9 217	594	92 829	35 413	31 432	3 982	24 939	14 691	10 249	22 749	9 727	
15	342 225	333 500	64 333	53 502	10 426	405	110 919	30 934	27 558	3 375	43 156	22 034	21 122	24 872	11 958	
16	385 610	378 895	57 541	47 988	9 299	255	139 163	36 580	32 992	3 588	60 803	28 710	32 092	28 761	13 020	
17	421 698	414 934	63 621	52 060	11 345	216	137 744	40 054	37 061	2 994	51 021	21 510	29 511	31 659	15 010	
15 I	76 994	74 978	16 600	14 212	2 330	58	24 094	5 551	5 070	480	10 132	4 268	5 863	5 451	2 961	
II	75 726	73 804	12 976	9 995	2 855	126	21 925	7 039	6 236	803	6 223	3 002	3 222	6 073	2 590	
III	81 261	79 056	10 622	12 047	2 440	135	27 649	8 161	7 030	1 131	11 950	5 353	6 598	5 220	2 318	
IV	108 243	105 663	20 136	17 248	2 801	87	37 251	10 184	9 223	961	14 851	9 411	5 439	8 128	4 089	
16 I	82 726	80 613	11 873	9 937	1 902	34	27 938	7 549	6 712	837	11 280	4 355	6 925	5 868	3 241	
II	95 070	93 574	14 376	11 872	2 445	60	32 402	8 732	7 696	1 036	12 013	7 173	4 840	8 204	3 453	
III	96 021	94 106	14 168	11 801	2 298	69	35 225	8 667	7 848	819	17 143	9 716	9 227	7 140	2 275	
IV	111 793	110 603	17 124	14 379	2 654	92	43 598	11 632	10 735	897	20 366	9 267	11 100	7 549	4 051	
17 I	85 220	84 147	13 693	11 472	2 172	48	25 621	9 473	8 589	884	7 137	3 478	3 659	6 112	2 899	
II	95 303	92 701	15 867	13 269	2 554	44	27 354	8 852	8 050	802	9 286	3 920	5 366	6 281	2 935	
III	99 084	97 541	13 538	10 754	2 736	47	32 415	8 733	8 143	590	12 663	3 936	8 726	7 599	3 421	
IV	142 091	140 545	20 523	16 564	3 884	76	52 355	12 996	12 279	717	21 935	10 176	11 759	11 668	5 756	

Véanse notas al final del capítulo.

9. INSTITUCIONES FINANCIERAS NO MONETARIAS
C) Auxiliares financieros: Sociedades de Tasación
Datos de actividad de las tasadoras

9.31 (Continuación) Distribución de tasaciones:
importe de tasaciones

BE

Millones de euros

	Tasaciones de bienes inmuebles										Tasaciones no inmobiliarias (e)	Pro memoria:			
	Elementos de edificios											Otras valoraciones			Patrimonios (h)
	Total	Viviendas			Oficinas	Locales Comerciales	Otros	Explotación económica (c)	Otros bienes inmuebles (d)	Total		Actualizaciones (f)	Valoraciones intermedias (g)		
		Total	Situadas en edificios o bloques	Unifamiliares											
16=17+20 a 22	17	18	19	20	21	22	23	24	25	26=27+28	27	28	29		
08	245 701	204 035	122 329	81 706	5 692	26 193	9 781	29 977	1 574	10 544	323 130	180 035	143 094	15 047	
09	208 534	173 380	106 626	66 754	4 673	20 682	9 799	26 940	1 901	5 358	223 159	157 942	65 217	3 114	
10	183 582	152 729	94 335	58 394	4 998	17 495	8 359	22 585	1 203	5 077	171 761	137 572	34 190	13 856	
11	130 709	103 412	62 636	40 775	4 172	15 949	7 176	23 089	1 609	7 398	403 749	373 705	30 045	4 724	
12	109 423	83 350	50 421	32 928	4 267	14 233	7 573	22 355	20 769	2 854	403 703	392 170	11 532	26 710	
13	89 964	67 853	39 891	27 963	3 124	12 191	6 795	21 856	5 433	5 135	336 381	329 451	6 929	11 277	
14	105 763	78 681	46 359	32 322	4 291	14 845	7 946	34 880	12 484	4 082	891 696	883 124	8 572	10 989	
15	118 171	86 945	52 867	34 078	5 478	18 200	7 549	37 529	2 547	8 725	75 531	65 419	10 112	1 206	
16	142 888	105 010	64 256	40 755	6 508	22 744	8 626	36 988	2 315	6 714	71 878	58 394	13 483	1 365	
17	169 766	130 769	78 327	52 442	6 026	23 402	9 569	41 818	1 984	6 764	89 129	70 421	18 709	455	
15 /	25 023	18 922	11 500	7 422	1 150	3 271	1 680	8 472	789	2 017	22 801	20 471	2 330	175	
II	29 292	22 359	13 958	8 401	1 140	4 148	1 645	9 273	339	1 923	14 620	12 309	2 312	132	
III	27 980	20 251	12 288	7 964	1 285	4 606	1 838	8 277	528	2 205	12 923	10 315	2 608	193	
IV	35 876	25 413	15 121	10 292	1 903	6 175	2 386	11 507	892	2 580	25 187	22 324	2 863	706	
16 /	32 086	23 868	14 868	9 000	1 140	5 206	1 871	8 130	586	2 112	16 285	13 499	2 786	118	
II	36 166	27 634	16 807	10 827	1 373	4 921	2 237	9 993	638	1 496	15 115	11 896	3 218	590	
III	35 231	23 830	14 400	9 429	2 182	7 175	2 044	8 921	560	1 915	17 028	13 374	3 654	298	
IV	39 406	29 679	18 180	11 499	1 812	5 441	2 474	9 945	529	1 190	23 450	19 625	3 825	359	
17 /	36 386	28 580	18 059	10 521	1 219	4 567	2 020	7 908	539	1 073	21 484	17 194	4 291	77	
II	38 862	30 464	18 590	11 874	1 192	4 971	2 235	10 194	424	2 602	18 702	14 104	4 599	115	
III	40 893	30 971	17 762	13 209	1 509	6 241	2 172	10 223	473	1 544	16 351	11 715	4 636	104	
IV	53 625	40 754	23 916	16 838	2 106	7 624	3 142	13 494	548	1 545	32 592	27 409	5 183	159	

Véanse notas al final del capítulo.

9. INSTITUCIONES FINANCIERAS NO MONETARIAS
C) Auxiliares financieros: Sociedades de Tasación
Datos de actividad de las tasadoras

9.32 Distribución de tasaciones:
superficie utilizable
Tasaciones bienes inmuebles

BE

hectáreas

	Terrenos					Edificios completos (a)								
	Total	Total	Suelo urbano	Fincas rústicas	Suelo no urbanizable (b)	Total	De uso residencial			De uso terciario			Industriales	Otros
							Total	de primera residencia	de segunda residencia	Total	de oficinas	de uso comercial		
1=2+6+15+22	2=3 a 5	3	4	5	6=7+10+13+14	7=8+9	8	9	10=11+12	11	12	13	14	
08	544 125	503 480	92 361	374 734	36 385	13 721	6 328	5 808	520	1 261	671	590	4 135	1 997
09	612 020	573 923	86 954	471 189	15 780	12 666	4 847	4 392	456	1 401	652	750	4 513	1 905
10	522 024	491 634	64 411	415 088	12 136	10 441	4 220	3 872	348	1 101	550	551	3 331	1 789
11	446 291	422 076	74 367	336 749	10 960	10 240	4 155	3 748	408	1 244	558	686	3 541	1 300
12	486 143	461 513	62 055	393 948	5 510	9 940	4 021	3 674	347	1 265	749	516	3 661	993
13	518 334	496 045	53 961	438 893	3 190	9 826	3 037	2 819	218	1 656	713	943	4 192	940
14	732 516	703 573	68 325	620 511	14 737	12 476	2 972	2 657	315	1 713	877	836	5 967	1 823
15	830 152	798 479	60 138	731 804	6 537	13 036	2 725	2 447	279	2 278	1 028	1 250	6 779	1 253
16	886 834	784 084	57 404	720 463	6 217	14 603	2 984	2 676	308	2 777	1 288	1 489	7 483	1 359
17	887 867	757 768	60 711	690 866	6 191	14 247	3 013	2 773	239	2 388	916	1 471	7 526	1 321
15 /	174 548	165 680	14 182	150 240	1 258	3 077	687	641	46	538	227	310	1 510	342
II	213 279	205 792	12 184	191 640	1 968	3 025	595	533	61	415	181	235	1 729	286
III	246 970	240 395	13 788	225 173	1 434	2 821	654	557	97	552	228	324	1 400	215
IV	195 354	186 612	19 984	164 751	1 877	4 113	791	716	75	773	392	381	2 140	409
16 /	165 424	143 615	13 231	129 755	629	3 078	647	579	69	537	233	304	1 499	394
II	263 845	240 734	12 452	227 173	1 108	3 850	705	613	91	642	314	328	2 183	320
III	185 848	156 279	14 795	139 629	1 855	3 687	681	611	71	807	379	428	1 940	259
IV	271 717	243 456	16 925	223 906	2 625	3 988	951	874	77	791	362	428	1 861	386
17 /	176 719	154 688	13 565	139 948	1 175	3 106	781	698	83	445	198	246	1 609	272
II	208 299	178 244	14 314	162 807	1 123	3 065	697	638	59	472	181	292	1 586	310
III	213 709	179 262	11 899	165 534	1 830	3 467	611	565	47	566	180	385	1 981	308
IV	289 141	245 574	20 932	222 577	2 064	4 610	924	874	50	905	357	548	2 350	431

Véanse notas al final del capítulo.

9. INSTITUCIONES FINANCIERAS NO MONETARIAS
C) Auxiliares financieros: Sociedades de Tasación
Datos de actividad de las tasadoras

9.32 (Continuación) Distribución de tasaciones:
superficie utilizable
Tasaciones de bienes inmuebles

	BE								hectáreas
	Elementos de edificios								
	Total	Viviendas			Oficinas	Locales comerciales	Otros	Explotación económica (c)	
		Total	Situadas en edificios o bloques	Unifamiliares					
15=16+ 19 a 21	16=17+18	17	18	19	20	21	22		
08	12 968	10 194	5 288	4 906	199	1 190	1 385	13 955	
09	12 587	9 573	5 200	4 373	168	1 074	1 772	12 845	
10	11 156	8 711	4 739	3 972	192	959	1 294	8 793	
11	8 849	6 481	3 511	2 970	172	937	1 259	5 126	
12	8 580	5 961	3 303	2 658	203	1 065	1 351	6 110	
13	7 869	5 226	2 869	2 356	176	1 065	1 403	4 594	
14	9 408	6 165	3 429	2 736	244	1 251	1 747	7 060	
15	11 135	7 253	4 078	3 175	317	1 523	2 043	7 501	
16	12 811	8 481	4 775	3 706	353	1 730	2 247	75 337	
17	14 788	10 079	5 587	4 492	369	1 844	2 497	101 064	
15 /	2 415	1 640	996	644	63	260	452	3 377	
II	2 971	2 117	1 074	1 043	74	340	440	1 491	
III	2 483	1 586	908	677	74	365	459	1 270	
IV	3 267	1 910	1 099	811	106	559	692	1 363	
16 /	2 900	1 914	1 109	805	69	402	514	15 832	
II	3 271	2 206	1 237	969	80	422	562	15 990	
III	3 126	2 025	1 085	940	103	465	533	22 756	
IV	3 514	2 335	1 344	992	101	441	638	20 758	
17 /	3 207	2 201	1 293	908	77	395	533	15 718	
II	3 507	2 370	1 328	1 041	81	461	596	23 482	
III	3 487	2 412	1 285	1 127	87	441	547	27 494	
IV	4 587	3 096	1 681	1 415	123	547	821	34 370	

Véanse notas al final del capítulo.

9. INSTITUCIONES FINANCIERAS NO MONETARIAS
C) Auxiliares financieros: Sociedades de Tasación
Datos de actividad de las tasadoras

9.33 Distribución de tasaciones de bienes inmuebles: valor medio del m2 (a)

	BE										Euros por m2					
	Suelo urbano	Fincas rústicas	Edificios								Elementos de edificios					
			Total	De uso residencial			De uso terciario			Industriales	Total	Viviendas			Oficinas	Locales comerciales
				Total	de primera residencia	de segunda residencia	Total	de oficinas	de uso comercial			Total	Situadas en edificios o bloques	Unifamiliares		
1	2	3	4	5	6	7	8	9	10	11	12	13	14	15	16	
08	185	3	1 455	1 748	1 754	1 685	2 212	2 814	1 527	724	1 895	2 002	2 313	1 665	2 859	2 202
09	159	3	1 299	1 715	1 717	1 695	1 909	2 579	1 327	646	1 657	1 811	2 050	1 527	2 784	1 926
10	139	2	1 227	1 574	1 574	1 576	1 754	2 223	1 285	598	1 646	1 753	1 991	1 470	2 609	1 823
11	130	2	1 129	1 519	1 522	1 487	1 723	2 099	1 418	543	1 477	1 596	1 784	1 373	2 429	1 702
12	109	2	1 056	1 357	1 360	1 321	1 826	2 184	1 307	478	1 275	1 398	1 526	1 239	2 102	1 337
13	84	2	904	1 226	1 223	1 263	1 463	1 681	1 299	425	1 143	1 298	1 390	1 187	1 777	1 145
14	76	1	744	1 191	1 183	1 264	1 456	1 675	1 227	381	1 124	1 276	1 352	1 181	1 758	1 186
15	89	1	851	1 135	1 126	1 212	1 894	2 143	1 690	367	1 061	1 199	1 296	1 073	1 730	1 195
16	84	1	953	1 226	1 233	1 167	2 189	2 229	2 155	384	1 115	1 238	1 346	1 100	1 841	1 315
17	86	2	967	1 330	1 336	1 251	2 137	2 347	2 006	421	1 148	1 297	1 402	1 168	1 633	1 269
15 /	100	2	783	809	791	1 046	1 884	1 878	1 889	361	1 036	1 153	1 154	1 152	1 833	1 260
II	82	1	725	1 184	1 170	1 308	1 498	1 660	1 373	351	986	1 056	1 300	806	1 538	1 220
III	87	1	980	1 249	1 263	1 169	2 164	2 345	2 036	373	1 127	1 277	1 353	1 176	1 734	1 263
IV	86	2	906	1 288	1 288	1 290	1 922	2 401	1 429	380	1 098	1 331	1 376	1 270	1 799	1 105
16 /	75	1	908	1 166	1 160	1 218	2 100	1 871	2 276	391	1 107	1 247	1 341	1 118	1 643	1 295
II	95	1	842	1 239	1 255	1 133	1 870	2 282	1 475	376	1 106	1 252	1 358	1 117	1 720	1 165
III	80	2	955	1 272	1 285	1 157	2 125	2 091	2 155	368	1 127	1 177	1 327	1 003	2 110	1 544
IV	85	1	1 093	1 223	1 228	1 170	2 575	2 557	2 591	406	1 121	1 271	1 353	1 159	1 798	1 235
17 /	85	2	825	1 213	1 231	1 064	1 605	1 753	1 485	380	1 135	1 299	1 397	1 159	1 574	1 155
II	93	2	892	1 270	1 263	1 354	1 966	2 172	1 839	396	1 108	1 285	1 399	1 140	1 467	1 079
III	90	2	935	1 428	1 442	1 257	2 239	2 182	2 266	384	1 173	1 284	1 382	1 172	1 735	1 415
IV	79	2	1 136	1 407	1 405	1 434	2 423	2 850	2 145	497	1 169	1 316	1 423	1 190	1 709	1 395

Véanse notas al final del capítulo.

9. INSTITUCIONES FINANCIERAS NO MONETARIAS
C) Auxiliares financieros: Sociedades de Tasación
Datos de actividad de las tasadoras

9.34 Distribución de la clientela y finalidad de las tasaciones: número de tasaciones

BE

Número en miles

	Por clientela: total de tasaciones					Por finalidad: tasaciones de inmuebles				
	Total	Entidades de depósito	Otras instituciones financieras	Personas físicas	Resto	Total	Finalidad hipotecaria	Otras requeridas para entidades de crédito	Otras requeridas para otras instituciones financieras	Resto
	1=2 a 5	2	3	4	5	6=7 a 10	7	8	9	10
08	1 104,6	914,2	52,1	49,7	88,7	1 093,0	948,8	8,1	23,8	112,3
09	1 062,9	861,2	61,3	38,5	101,9	1 043,8	830,8	12,7	40,5	159,8
10	976,8	796,3	41,3	36,8	102,4	964,1	741,3	8,5	23,7	190,6
11	774,0	581,6	42,8	34,5	115,1	760,0	482,3	22,1	26,0	229,7
12	758,5	539,8	37,5	25,5	155,8	751,6	435,5	40,8	26,7	248,6
13	657,2	469,6	33,6	22,4	131,5	651,1	353,2	45,5	4,9	247,5
14	798,4	560,1	13,9	27,8	196,5	792,7	209,3	23,7	1,2	166,6
15	953,6	667,4	19,8	60,3	206,1	947,7
16	1 188,1	780,7	20,6	56,9	329,9	1 180,6
17	1 383,0	1 000,6	18,9	58,9	304,6	1 373,6
14 /	403,7	294,2	11,6	12,7	85,2	400,8	209,3	23,7	1,2	166,6
//	394,7	266,0	2,3	15,2	111,3	392,0
15 /	426,7	334,8	6,8	20,3	64,8	423,7
//	526,9	332,5	13,0	40,1	141,3	524,0
16 /	552,2	376,8	5,6	52,0	117,8	547,9
//	635,9	403,9	15,0	4,9	212,1	632,7
17 /	651,9	435,4	8,3	30,8	177,3	646,3
//	731,1	565,2	10,6	28,1	127,3	727,3

9. INSTITUCIONES FINANCIERAS NO MONETARIAS
C) Auxiliares financieros: Sociedades de Tasación
Datos de actividad de las tasadoras

9.35 Distribución de la clientela y finalidad de las tasaciones: importe de tasaciones

BE

Millones de euros

	Por clientela: total de tasaciones					Por finalidad: tasaciones de inmuebles				
	Total	Entidades de depósito	Otras instituciones financieras	Personas físicas	Resto	Total	Finalidad hipotecaria	Otras requeridas para entidades de crédito	Otras requeridas para otras instituciones financieras	Resto
	1=2 a 5	2	3	4	5	6=7 a 10	7	8	9	10
08	695 342	442 012	23 750	47 942	181 637	684 799	504 332	3 948	14 442	162 077
09	569 853	359 339	21 640	28 784	160 090	564 495	394 462	5 095	16 942	147 996
10	449 910	285 009	16 643	26 761	121 497	444 832	282 768	6 873	11 733	143 459
11	384 656	230 224	11 685	21 392	121 354	377 258	199 566	17 109	9 298	151 285
12	336 412	181 029	12 328	10 528	132 528	333 558	161 507	17 512	10 600	143 939
13	264 625	144 603	14 738	10 738	94 545	259 490	124 193	19 127	9 491	106 679
14	311 503	169 622	10 186	8 536	123 159	307 421	63 483	10 428	1 915	86 299
15	342 225	185 940	9 857	16 774	129 653	333 500
16	385 610	205 245	17 859	13 928	148 578	378 895
17	421 698	248 026	11 694	15 601	146 377	414 934
14 /	164 368	98 997	3 442	5 635	56 294	162 126	63 483	10 428	1 915	86 299
//	147 135	70 626	6 744	2 901	66 865	145 296
15 /	152 721	89 332	2 673	5 220	55 496	148 781
//	189 504	96 609	7 183	11 555	74 157	184 719
16 /	177 796	98 755	3 442	9 353	66 245	174 187
//	207 814	106 490	14 416	4 575	82 332	204 708
17 /	180 523	105 213	3 442	8 167	63 702	176 848
//	241 175	142 814	8 252	7 435	82 675	238 086

9. INSTITUCIONES FINANCIERAS NO MONETARIAS
C) Auxiliares financieros: Sociedades de Tasación
Datos de actividad de las tasadoras

9.36 Distribución geográfica de las tasaciones de inmuebles: número de tasaciones e importe

BE

Millones de euros y número en miles

	Nº de tasaciones							Importe de tasaciones						
	Total	España (a)	Extranjero	Para municipios españoles				Total	España (b)	Extranjero	Para municipios españoles			
				Madrid y Barcelona	> de 500000 habitantes	Entre 100000 y 500000 habitantes	Resto				Madrid y Barcelona	> de 500000 habitantes	Entre 100000 y 500000 habitantes	Resto
1=2+3	2=4 a 7	3	4	5	6	7	8=9+10	9=11 a 14	10	11	12	13	14	
08	1 093,0	1 091,5	1,5	92,7	52,9	250,4	695,5	684 799	676 480	8 319	115 413	38 539	151 020	371 508
09	1 043,8	1 042,5	1,3	95,3	54,3	247,1	645,9	564 495	558 201	6 294	83 890	36 736	130 856	306 718
10	964,1	963,1	1,0	90,7	51,5	236,0	584,9	444 832	439 813	5 020	72 016	25 602	102 333	239 862
11	760,0	759,2	0,8	65,2	36,8	180,7	476,4	377 258	372 446	4 812	52 894	21 587	84 305	213 660
12	751,6	751,0	0,7	59,9	34,0	171,4	485,7	333 558	327 079	6 479	53 242	19 826	75 544	178 467
13	651,1	650,7	0,4	51,4	30,8	157,3	411,1	259 490	255 817	3 674	41 971	16 075	62 001	135 769
14	792,7	792,2	0,6	78,2	43,2	177,7	493,0	307 421	305 221	2 200	55 712	18 708	63 803	166 998
15	947,7	947,0	0,7	82,3	53,4	232,5	578,9	333 500	332 081	1 419	76 652	23 340	78 676	153 413
16	1 180,6	1 179,4	1,2	92,9	63,2	281,3	741,9	378 895	376 955	1 940	81 147	24 257	88 547	183 004
17	1 373,6	1 373,2	0,4	104,7	74,1	329,8	864,5	414 934	412 360	2 574	86 330	25 785	100 153	200 092
14 /	400,8	400,4	0,4	30,9	20,9	97,9	250,8	162 126	161 169	957	27 002	9 856	37 722	86 590
II	392,0	391,7	0,2	47,3	22,4	79,8	242,2	145 296	144 052	1 243	28 710	8 853	26 082	80 408
15 /	423,7	423,6	0,2	37,2	26,4	110,4	249,6	148 781	148 375	406	32 059	11 853	34 990	69 472
II	524,0	523,4	0,6	45,1	27,1	122,0	329,3	184 719	183 706	1 012	44 592	11 487	43 686	83 941
16 /	547,9	547,1	0,8	44,0	30,2	131,7	341,2	174 187	173 565	623	35 556	12 098	41 260	84 650
II	632,7	632,3	0,4	48,9	33,0	149,7	400,7	204 708	203 390	1 318	45 591	12 158	47 287	98 354
17 /	646,3	646,1	0,2	50,0	34,7	153,8	407,7	176 848	176 560	288	33 206	11 789	44 957	86 608
II	727,3	727,1	0,2	54,8	39,5	176,0	456,9	238 086	235 800	2 286	53 124	13 996	55 197	113 484

Véanse notas al final del capítulo.

9. INSTITUCIONES FINANCIERAS NO MONETARIAS
C) Auxiliares financieros: Sociedades de Tasación
Datos de actividad de las tasadoras

9.37 Distribución geográfica de las tasaciones de viviendas: número de tasaciones e importe

BE

Millones de euros y número en miles

	Nº de tasaciones							Importe de tasaciones						
	Total	España (a)	Extranjero	Para municipios españoles				Total	España (b)	Extranjero	Para municipios españoles			
				Madrid y Barcelona	> de 500000 habitantes	Entre 100000 y 500000 habitantes	Resto				Madrid y Barcelona	> de 500000 habitantes	Entre 100000 y 500000 habitantes	Resto
1=2+3	2=4 a 7	3	4	5	6	7	8=9+10	9=11 a 14	10	11	12	13	14	
08	772,0	771,1	0,9	66,3	39,5	175,0	490,3	204 035	203 521	514	25 439	10 269	45 064	122 748
09	715,1	714,5	0,6	67,1	39,8	169,4	438,1	173 380	173 016	365	23 769	9 258	40 366	99 622
10	666,3	665,9	0,4	66,7	37,8	164,3	397,2	152 729	152 426	303	22 100	8 258	36 695	85 373
11	490,0	489,8	0,2	44,3	25,0	119,3	301,1	103 412	103 162	250	14 156	5 036	24 232	59 737
12	445,3	445,2	0,1	38,8	21,4	103,4	281,6	83 350	83 281	69	10 919	3 909	19 224	49 229
13	386,5	386,4	0,0	33,6	19,4	93,9	239,6	67 853	67 839	15	8 696	3 009	16 053	40 081
14	449,1	448,9	0,2	52,2	26,1	101,2	269,4	78 681	78 635	47	13 141	4 101	16 843	44 550
15	511,4	511,1	0,3	50,5	30,1	125,9	304,6	86 945	86 880	65	13 391	4 737	20 727	48 025
16	633,1	632,7	0,4	58,2	36,1	152,8	385,6	105 010	104 912	99	16 010	5 484	25 103	58 316
17	757,9	757,7	0,2	69,3	44,0	186,1	458,3	130 769	130 700	69	20 369	6 969	30 771	72 592
14 /	234,1	234,1	0,1	19,9	12,7	58,1	143,4	41 058	41 046	12	5 315	1 887	9 566	24 278
II	215,0	214,9	0,1	32,3	13,5	43,1	126,0	37 624	37 588	35	7 826	2 214	7 276	20 272
15 /	246,8	246,7	0,1	23,9	15,4	62,8	144,6	41 280	41 256	25	6 359	2 370	10 248	22 278
II	264,6	264,4	0,3	26,6	14,6	63,1	160,0	45 664	45 624	40	7 032	2 366	10 479	25 747
16 /	309,0	308,8	0,2	29,0	18,0	76,2	185,7	51 502	51 475	27	7 914	2 694	12 413	28 453
II	324,1	323,9	0,2	29,2	18,2	76,6	200,0	53 508	53 437	71	8 095	2 790	12 690	29 862
17 /	349,3	349,2	0,1	33,4	20,5	84,4	210,9	59 044	59 029	15	9 541	3 215	13 856	32 417
II	408,6	408,6	0,1	35,9	23,5	101,7	247,4	71 725	71 671	54	10 828	3 753	16 915	40 175

Véanse notas al final del capítulo.

9. INSTITUCIONES FINANCIERAS NO MONETARIAS
C) Auxiliares financieros: Sociedades de Tasación
Datos de actividad de las tasadoras

9.38 Distribución geográfica de las tasaciones de inmuebles por Comunidades Autónomas: número de tasaciones (a)

	<i>BE</i>																	<i>Número en miles</i>
	Andalucía (b)	Aragón	Asturias	Baleares	Canarias	Cantabria	Castilla-La Mancha	Castilla y León	Cataluña	Extremadura	Galicia	La Rioja	Madrid	Murcia	Navarra	Pais Vasco	Valencia	
	1	2	3	4	5	6	7	8	9	10	11	12	13	14	15	16	17	
08	209,9	26,7	20,1	30,4	51,9	12,8	52,0	50,7	170,9	19,4	47,7	7,7	140,1	42,4	16,8	40,6	151,5	
09	194,3	26,0	17,5	28,2	44,9	12,5	45,7	47,5	156,8	18,5	46,3	8,3	149,6	41,7	17,3	40,0	147,4	
10	178,6	24,1	17,5	26,4	42,3	12,2	44,7	48,1	148,8	18,1	47,0	7,0	131,5	35,1	13,6	40,8	127,4	
11	142,7	19,4	11,4	22,3	34,7	8,4	36,4	35,3	117,9	12,9	32,7	5,2	100,3	28,2	11,5	33,3	106,5	
12	153,9	17,3	10,4	19,4	33,7	7,0	36,1	33,8	124,0	11,2	33,8	5,2	92,4	27,7	11,8	26,4	106,9	
13	127,9	16,3	9,0	17,3	32,9	6,7	31,7	28,6	112,8	10,0	27,6	4,3	72,4	29,0	9,0	22,1	93,1	
14	189,8	21,1	11,5	20,7	38,5	7,9	36,6	33,1	131,6	11,8	32,2	5,2	86,7	29,6	10,1	27,9	98,0	
15	173,7	27,4	15,5	26,2	45,6	10,5	44,3	45,6	172,0	17,4	36,1	7,2	121,9	37,9	10,9	32,0	122,9	
16	246,7	29,6	17,8	31,6	57,0	11,8	61,4	57,7	197,9	17,5	52,8	9,0	139,1	48,8	13,8	36,7	150,0	
17	278,8	38,0	22,9	36,9	60,4	14,3	70,3	61,5	242,1	19,6	54,8	10,0	156,2	65,6	14,3	40,4	187,0	
14 /	80,8	10,1	6,5	11,0	19,4	4,3	18,6	17,0	68,8	6,2	17,4	2,6	45,7	15,9	5,1	14,3	56,5	
//	109,0	11,0	4,9	9,7	19,1	3,6	18,0	16,1	62,7	5,5	14,8	2,6	41,0	13,8	5,0	13,6	41,4	
15 /	61,3	13,2	7,1	11,8	20,8	4,8	19,1	21,8	80,2	8,2	17,4	3,8	55,8	18,2	5,7	16,4	58,0	
//	112,5	14,2	8,3	14,4	24,8	5,7	25,2	23,9	91,8	9,2	18,6	3,4	66,1	19,7	5,2	15,7	64,8	
16 /	114,5	13,9	8,1	14,9	25,4	5,4	25,0	24,7	95,1	8,4	23,5	4,2	64,8	23,6	6,2	18,3	71,1	
//	132,1	15,7	9,7	16,8	31,6	6,4	36,3	33,1	102,8	9,2	29,3	4,8	74,4	25,2	7,6	18,4	78,9	
17 /	131,6	16,9	9,7	16,5	27,8	7,1	37,0	29,7	114,1	9,4	27,3	5,4	75,5	28,6	6,7	20,2	82,6	
//	147,2	21,1	13,2	20,4	32,6	7,2	33,4	31,8	128,0	10,2	27,5	4,6	80,7	37,1	7,5	20,2	104,4	

Véanse notas al final del capítulo.

9. INSTITUCIONES FINANCIERAS NO MONETARIAS
C) Auxiliares financieros: Sociedades de Tasación
Datos de actividad de las tasadoras

9.39 Distribución geográfica de las tasaciones de inmuebles por Comunidades Autónomas: importe (a)

	<i>BE</i>																	<i>Millones de euros</i>
	Andalucía (b)	Aragón	Asturias	Baleares	Canarias	Cantabria	Castilla-La Mancha	Castilla y León	Cataluña	Extremadura	Galicia	La Rioja	Madrid	Murcia	Navarra	Pais Vasco	Valencia	
	1	2	3	4	5	6	7	8	9	10	11	12	13	14	15	16	17	
08	116 731	18 102	9 211	20 902	24 586	6 545	27 764	25 905	108 048	7 067	19 596	4 624	151 948	28 124	7 433	27 370	72 523	
09	100 574	14 977	7 233	17 578	19 063	5 052	21 196	21 801	93 133	6 669	16 412	3 902	116 539	21 111	6 002	23 278	63 679	
10	75 879	12 500	5 913	13 998	16 449	4 154	16 393	17 749	73 938	4 783	13 949	2 982	91 624	16 145	5 181	20 115	48 059	
11	66 579	10 074	5 084	14 751	13 356	3 447	13 519	14 492	60 177	4 462	11 479	2 365	74 314	12 580	4 611	17 206	43 950	
12	56 621	7 759	4 212	9 785	14 024	2 950	12 895	13 306	54 123	3 703	10 275	2 355	67 731	12 156	4 258	14 697	36 228	
13	45 756	7 050	3 530	9 747	13 235	2 337	8 949	9 992	43 941	3 079	7 558	1 393	52 310	7 509	3 702	11 358	24 370	
14	79 264	7 727	3 531	13 133	14 625	2 190	8 788	9 086	45 857	3 461	8 823	1 576	58 242	7 970	3 458	12 591	24 901	
15	39 666	10 494	4 692	15 207	15 669	3 278	10 328	12 161	66 354	4 106	10 107	1 991	80 759	8 965	3 444	14 997	29 863	
16	55 198	9 212	5 751	16 509	17 042	3 083	13 580	13 508	69 977	4 309	11 839	2 273	92 216	9 583	4 057	16 118	32 699	
17	56 357	10 778	5 520	20 520	19 637	3 974	13 368	14 424	84 318	4 434	11 910	2 477	93 682	11 200	4 601	17 728	37 434	
14 /	29 410	3 947	2 429	6 842	8 732	1 502	5 661	5 160	27 069	1 860	5 002	963	33 034	4 324	1 929	7 800	15 505	
//	49 854	3 780	1 102	6 291	5 893	688	3 127	3 926	18 788	1 600	3 821	613	25 207	3 646	1 529	4 791	9 396	
15 /	16 685	6 143	2 147	6 811	6 634	1 694	4 551	6 015	31 221	2 132	4 570	970	32 812	4 089	1 679	6 946	13 276	
//	22 980	4 351	2 546	8 396	9 035	1 584	5 777	6 145	35 133	1 974	5 537	1 021	47 947	4 875	1 765	8 052	16 587	
16 /	25 830	4 343	2 937	7 875	7 811	1 481	5 777	5 822	32 831	1 997	5 161	1 025	40 384	4 711	1 988	8 074	15 518	
//	29 368	4 869	2 814	8 634	9 231	1 603	7 803	7 686	37 146	2 312	6 678	1 248	51 832	4 872	2 070	8 044	17 181	
17 /	24 299	4 681	2 106	9 099	8 732	1 915	5 920	6 386	35 057	2 054	5 849	1 204	38 338	4 972	1 998	8 358	15 591	
//	32 057	6 097	3 415	11 421	10 905	2 059	7 448	8 038	49 260	2 379	6 061	1 273	55 344	6 227	2 603	9 370	21 843	

Véanse notas al final del capítulo.

9. INSTITUCIONES FINANCIERAS NO MONETARIAS
C) Auxiliares financieros: Sociedades de Tasación
Datos de actividad de las tasadoras

9.40 Distribución geográfica de las tasaciones de viviendas por Comunidades Autónomas: número de tasaciones (a)

	BE																	Número en miles
	Andalucía (b)	Aragón	Asturias	Baleares	Canarias	Cantabria	Castilla-La Mancha	Castilla y León	Cataluña	Extremadura	Galicia	La Rioja	Madrid	Murcia	Navarra	Pais Vasco	Valencia	
	1	2	3	4	5	6	7	8	9	10	11	12	13	14	15	16	17	
08	150,0	18,0	14,1	22,6	35,1	9,6	35,8	34,8	125,6	13,4	31,0	4,8	97,5	29,6	11,1	27,8	110,3	
09	134,1	17,5	12,0	20,7	29,2	9,2	29,3	31,3	112,5	12,5	29,5	5,6	101,8	27,8	11,4	27,1	103,1	
10	123,5	16,1	12,1	19,1	27,0	8,6	29,1	31,5	106,7	12,3	30,9	4,4	94,3	23,0	8,9	28,6	89,7	
11	91,6	11,9	7,4	15,0	20,9	5,7	21,9	21,3	80,0	8,1	19,2	3,0	66,5	18,1	7,3	22,1	69,9	
12	84,2	10,2	6,3	12,4	19,3	4,4	19,8	18,7	81,6	6,4	18,7	2,8	57,6	16,1	7,2	16,3	63,1	
13	69,3	8,9	5,3	11,6	18,1	3,9	17,9	14,7	75,0	5,3	14,9	2,3	46,9	16,9	4,9	12,6	57,9	
14	107,8	10,9	6,3	12,4	20,6	4,6	17,8	16,7	79,8	6,1	16,8	2,6	54,9	15,8	5,3	15,4	55,1	
15	92,5	13,1	7,8	15,7	23,1	5,8	22,4	20,8	100,7	7,9	17,7	3,1	69,8	20,0	5,7	18,0	67,0	
16	129,3	14,8	9,3	18,7	29,0	6,4	29,2	26,1	118,9	8,9	25,0	4,3	80,8	25,1	6,8	20,7	79,6	
17	143,7	17,6	12,6	23,1	31,1	8,5	32,8	28,6	149,6	9,8	27,2	4,4	97,7	34,5	7,3	23,1	106,1	
14 /	46,3	5,4	3,8	6,9	10,5	2,3	9,9	9,2	44,0	3,3	9,1	1,4	28,3	9,3	3,0	8,0	33,4	
//	61,4	5,5	2,5	5,5	10,1	2,3	7,8	7,5	35,8	2,8	7,7	1,2	26,6	6,6	2,3	7,4	21,6	
15 /	39,9	6,6	3,7	7,5	11,5	2,8	10,4	10,9	49,9	3,9	8,8	1,7	32,8	10,5	3,0	9,4	33,3	
//	52,6	6,5	4,0	8,2	11,5	3,0	11,9	9,9	50,9	4,0	9,0	1,4	37,0	9,5	2,7	8,5	33,7	
16 /	63,6	7,2	4,5	9,4	13,6	3,1	13,0	12,2	59,4	4,4	11,6	2,1	39,9	12,5	3,3	10,9	38,0	
//	65,7	7,6	4,7	9,3	15,4	3,3	16,2	13,8	59,5	4,5	13,3	2,2	40,9	12,5	3,5	9,9	41,7	
17 /	69,1	8,1	4,8	10,1	14,4	4,1	16,2	13,2	69,4	4,7	12,6	2,3	46,6	14,1	3,4	11,8	44,2	
//	74,6	9,5	7,8	13,0	16,7	4,4	16,6	15,3	80,2	5,0	14,6	2,1	51,1	20,5	3,9	11,2	61,9	

Véanse notas al final del capítulo.

9. INSTITUCIONES FINANCIERAS NO MONETARIAS
C) Auxiliares financieros: Sociedades de Tasación
Datos de actividad de las tasadoras

9.41 Distribución geográfica de las tasaciones de viviendas por Comunidades Autónomas: importe (a)

	BE																	Millones de euros
	Andalucía (b)	Aragón	Asturias	Baleares	Canarias	Cantabria	Castilla-La Mancha	Castilla y León	Cataluña	Extremadura	Galicia	La Rioja	Madrid	Murcia	Navarra	Pais Vasco	Valencia	
	1	2	3	4	5	6	7	8	9	10	11	12	13	14	15	16	17	
08	34 969	4 162	2 944	9 035	7 511	2 420	7 324	6 934	41 852	2 203	6 158	1 090	34 700	6 052	2 688	9 360	24 119	
09	29 295	3 713	2 312	7 551	5 815	2 040	5 433	6 352	33 496	1 906	5 486	1 263	32 080	5 193	2 372	8 616	20 093	
10	25 138	3 150	2 266	6 635	4 919	1 877	5 278	5 742	29 678	1 787	5 404	800	28 726	4 098	1 860	8 486	16 585	
11	17 254	2 013	1 340	5 181	3 546	1 329	3 466	3 649	19 974	1 127	3 341	479	18 414	2 891	1 433	6 313	11 413	
12	14 976	1 577	1 099	3 937	3 161	893	2 712	2 923	16 567	834	3 004	415	14 457	2 312	1 266	4 196	8 951	
13	11 061	1 224	980	3 648	2 798	745	2 199	2 155	14 629	667	2 265	295	11 711	2 069	825	3 136	7 432	
14	18 620	1 471	989	3 931	2 910	826	2 102	2 241	15 004	701	2 520	331	13 698	1 883	876	3 543	6 988	
15	14 064	1 718	1 139	5 314	3 184	998	2 536	2 639	18 499	877	2 568	372	17 308	2 352	901	4 030	8 379	
16	18 298	1 888	1 355	6 351	4 073	1 119	3 332	3 375	22 272	1 008	3 566	477	19 431	2 795	1 021	4 687	9 862	
17	21 408	2 308	1 851	8 098	4 569	1 433	3 587	3 763	30 106	1 093	3 940	502	24 815	3 742	1 195	5 316	12 975	
14 /	7 408	727	611	2 223	1 575	447	1 192	1 285	8 989	383	1 320	181	7 145	1 090	508	1 907	4 055	
//	11 212	743	379	1 709	1 336	379	910	957	6 015	318	1 199	150	6 553	792	368	1 636	2 934	
15 /	6 131	856	555	2 470	1 556	487	1 165	1 396	9 029	428	1 260	189	7 838	1 208	470	2 103	4 114	
//	7 933	862	584	2 844	1 628	512	1 371	1 243	9 470	449	1 308	183	9 470	1 145	431	1 927	4 266	
16 /	9 019	914	656	3 128	1 926	534	1 542	1 599	11 176	495	1 648	232	9 577	1 392	497	2 445	4 693	
//	9 279	974	699	3 222	2 148	585	1 789	1 776	11 097	512	1 918	245	9 854	1 403	524	2 242	5 168	
17 /	10 302	1 040	690	3 518	2 043	672	1 757	1 712	13 171	516	1 764	258	11 582	1 453	519	2 669	5 362	
//	11 106	1 268	1 161	4 580	2 526	761	1 830	2 050	16 935	576	2 176	245	13 233	2 289	676	2 647	7 613	

Véanse notas al final del capítulo.

9. INSTITUCIONES FINANCIERAS NO MONETARIAS
C) Auxiliares financieros: Sociedades de Tasación
Información contable

9.42 Balance e información complementaria

BE

Miles de euros y número en unidades

Total activo= total pasivo 1=2+3+7 =8 a 10	Activo						Pasivo			Nº de entidades (a)	Nº de empleados en plantilla	Nº de tasadores de los que vinculados:	Nº de oficinas		
	Inmovilizado	Activo circulante			Otras partidas	Patrimonio Neto	Acreedores	Otras partidas							
		Total	Deudores	Inversiones financieras temporales y tesorería											
									del cual por ventas y prestación de servicios						
2	3=4+6	4	5	6	7	8	9	10	11	12	13	14	15		
08	233 554	70 302	154 703	47 778	40 207	106 928	8 548	139 604	91 391	2 562	56	1 809	8 917	552	318
09	224 867	70 248	147 815	43 683	37 717	104 134	6 805	138 589	82 965	3 310	54	1 760	8 407	550	298
10	187 232	65 776	116 838	39 438	36 465	77 405	4 617	98 960	82 452	5 822	55	1 660	8 162	527	288
11	172 686	68 827	99 752	38 655	35 075	61 104	4 105	100 838	67 521	4 324	58	1 577	7 767	502	276
12	176 469	71 994	98 286	48 222	39 729	50 025	6 178	96 517	76 326	3 605	57	1 430	6 828	597	237
13	161 495	64 952	93 520	45 603	41 267	47 879	3 010	84 709	71 669	5 098	46	1 303	7 034	570	226
14	161 877	62 812	96 141	44 452	39 696	51 651	2 915	87 906	69 760	4 195	40	1 308	7 383	328	219
15	174 997	58 249	113 564	49 145	45 736	64 397	3 176	96 873	73 758	4 349	36	1 389	7 571	699	206
16	186 560	60 598	122 584	51 084	47 496	71 475	3 371	105 742	76 437	4 364	37	1 492	8 052	341	204
17	192 063	54 182	134 245	74 336	69 997	59 884	3 628	102 774	85 527	3 749	35	1 668	8 601	345	216

Véanse notas al final del capítulo

9. INSTITUCIONES FINANCIERAS NO MONETARIAS
C) Auxiliares financieros: Sociedades de Tasación
Información contable

9.43 Cuenta de Resultados

BE

Miles de euros

Cuenta de Resultados										Pro memoria: distribución por finalidad de los ingresos por tasación inmobiliaria			
Ingresos ordinarios		Gastos ordinarios		Resultado explotación	Ingresos financieros	Gastos financieros	Resultado financiero (a)	Resultados		Préstamos hipotecarios	Para entidades de crédito, aseguradoras, fondos de pensiones e instituciones de inversión colectiva	Otras	
de los que: prestación de servicios por tasaciones de bienes inmuebles		de los que: por servicios de profesionales independientes						Antes de impuestos	Después de impuestos				
1	2=11+12+13	3	4	5	6	7	8	9	10	11	12	13	
08	429 386	394 111	394 442	247 369	34 944	6 230	1 809	4 421	39 378	27 269	331 588	5 298	57 352
09	378 940	346 736	345 248	209 729	33 692	2 575	1 589	986	34 676	24 546	276 918	7 589	62 221
10	322 580	292 894	300 600	174 459	21 981	2 616	1 407	971	22 956	16 056	221 863	4 698	66 332
11	262 308	240 813	245 199	136 547	17 114	2 321	1 315	814	17 933	12 316	158 336	9 373	73 105
12	234 832	216 019	219 281	115 696	15 519	1 992	1 621	-1 884	13 635	9 367	127 825	13 331	71 191
13	211 402	182 975	196 609	103 615	14 764	878	1 166	-215	14 547	9 515	103 015	10 643	69 583
14	232 512	213 648	214 539	-113 316	17 948	986	-1 045	84	18 034	13 043	119 107	15 443	79 075
15	254 975	234 627	225 462	-118 221	29 495	382	-965	-340	29 151	22 031	145 078	14 296	75 227
16	280 563	244 869	246 207	-128 347	34 342	254	-692	-1 034	33 309	26 573	145 595	22 837	76 406
17	326 110	290 520	270 012	-146 777	56 078	2 822	-659	3 036	59 114	45 922	161 417	55 076	74 195

Véanse notas al final del capítulo.

NOTAS A LOS CUADROS DEL CAPÍTULO 9. SOCIEDADES DE TASACIÓN

Consideraciones generales

Estos cuadros, que sólo se difunden en la versión electrónica del Boletín, recogen información sobre la actividad y los estados contables de las Sociedades de Tasación. El ámbito de esta información se circunscribe a los datos que compila el Banco de España, de acuerdo con lo establecido en la CBE 3/1998, de 27 de enero (modificada por CBE 2/2009 y CBE 5/2003).

Los cuadros recogen información, detallada por elemento tasado, del número de tasaciones (cuadro 9.30), del importe de las tasaciones (cuadro 9.31) y de la superficie utilizable tasada de bienes inmuebles (cuadro 9.32). Con esta información se han obtenido las series sobre valor medio de la tasación del metro cuadrado (cuadro 9.33), que no debe interpretarse como un precio de referencia por unidad de superficie, dada la heterogeneidad de los elementos tasados que se incluyen en las distintas agregaciones. Tampoco puede considerarse como un indicador preciso de la evolución de precios, dado que no se corresponde a ninguna muestra homogénea a lo largo del tiempo de elementos tasados. Por su parte, los cuadros 9.34 y 9.35 detallan el número e importe de las tasaciones por tipo de clientela y finalidad de la tasación y los cuadros 9.36 a 9.41 su distribución geográfica. Finalmente se incluye información sobre los balances (cuadro 9.42) y las cuentas de resultados de las Sociedades de Tasación (cuadro 9.43).

Notas a los cuadros 9.30 a 9.43

Cuadros 9.30, 9.31 y 9.32

- Los edificios se clasifican según su uso dominante, atendiendo a la superficie de cada uso. Incluye los edificios en construcción, desde 1998 sólo por el valor del edificio terminado. Las valoraciones intermedias se presentan, exclusivamente, en el epígrafe correspondiente de la pro memoria.
- Se trata de los terrenos no urbanizables, excluidos los ligados a una explotación económica permitida por la legislación vigente y los incluidos en fincas rústicas. Véase nota c.
- Se trata de todo edificio o elemento de edificio vinculado a una actividad o explotación económica: hoteles, residencias, hospitales, instalaciones fabriles, centros de transporte, equipamientos sociales, etc.
- Incluye obras de urbanización, etc. Hasta 2003 incluye suelo no urbanizable.
- Activos inmateriales, empresas, maquinaria, instalaciones, otros bienes corporales, fondos de comercio, opciones, derechos y otros.
- Incluye las efectuadas con menos de dos años de antigüedad, excepto cuando, por modificación significativa del bien valorado, deban figurar como nuevas tasaciones. Hasta 1997, inclusive, se incluían con las valoraciones intermedias.
- Las valoraciones intermedias deben recoger los incrementos netos de valores de los certificados emitidos, con posterioridad a la tasación inicial, durante la construcción o rehabilitación de elementos o edificios.
- Con independencia de que su desglose en los distintos componentes se incluya en los correspondientes apartados.

Cuadro 9.33

- Se han seleccionado los objetos inmobiliarios cuyos valores medios son de mayor significación e interés. La información completa disponible para la obtención de los valores medios se presenta en los cuadros 9.31 y 9.32.

Cuadro 9.36

- El detalle por Comunidades Autónomas se recoge en el cuadro 9.38.
- El detalle por Comunidades Autónomas se recoge en el cuadro 9.39.

Cuadro 9.37

- El detalle por Comunidades Autónomas se recoge en el cuadro 9.40.
- El detalle por Comunidades Autónomas se recoge en el cuadro 9.41.

Cuadro 9.38

- El total figura en el cuadro 9.36 columna 2.
- Incluye Ceuta y Melilla.

Cuadro 9.39

- El total figura en el cuadro 9.36 columna 9.
- Incluye Ceuta y Melilla.

Cuadro 9.40

- El total figura en el cuadro 9.37 columna 2.
- Incluye Ceuta y Melilla.

Cuadro 9.41

- El total figura en el cuadro 9.37 columna 9.
- Incluye Ceuta y Melilla.

Cuadro 9.42

- Número de entidades que remiten información sobre la actividad y estados contables.

Cuadro 9.43

- El resultado financiero incluye, además de los ingresos y gastos financieros, las siguientes rúbricas de la cuenta de pérdidas y ganancias: variación del valor razonable en instrumentos financieros, diferencias de cambio y deterioro y resultado por enajenaciones de instrumentos financieros.

CAPÍTULO 10 EMPRESAS DE SEGUROS Y FONDOS DE PENSIONES

10. EMPRESAS DE SEGURO Y FONDOS DE PENSIONES

10.1 Balance y provisiones técnicas por grupos de agentes que componen el sector

DGSFP y CCAA

Millones de euros

	Total balance		Empresas de seguros privados	Mutualidades de previsión social				Consortio de Compensación de Seguros	Fondos de pensiones externos Ley 8/1987		Fondos propios	
	1=3+5+9+11	Provis. técnicas 2=4+6+10+12		Provis. técnicas	Total	Provis. técnicas	Supervisadas por DGSFP (1)		Supervisadas por CCAA	Provis. técnicas		11
96	90 933	77 206	61 568	49 898	9 699	8 075	4 535	5 164	2 135	1 840	17 531	17 393
97	107 038	91 469	71 440	58 484	11 214	9 280	5 059	6 154	2 261	1 812	22 124	21 894
98	125 314	106 417	82 761	66 096	12 587	10 930	5 227	7 361	2 477	2 038	27 489	27 353
99	148 391	127 204	98 937	80 654	14 323	12 375	5 437	8 886	2 870	2 349	32 261	31 825
00	172 602	150 489	114 893	95 597	15 378	13 460	6 081	9 297	3 352	2 811	38 979	38 621
01	191 605	170 795	127 308	108 741	16 040	14 752	5 856	10 184	3 651	3 047	44 606	44 255
02	215 809	191 207	145 013	122 901	17 080	15 769	6 191	10 889	4 106	3 270	49 610	49 267
03	238 746	209 022	158 196	131 409	18 940	17 460	6 710	12 230	4 612	3 664	56 997	56 490
04	261 641	227 399	171 893	140 687	20 767	19 346	7 113	13 654	5 193	4 135	63 787	63 231
05	290 756	251 544	186 842	152 321	23 431	20 935	8 126	15 305	5 797	4 620	74 687	73 668
06	316 768	273 439	201 416	162 526	26 238	23 793	9 075	17 163	6 453	5 133	82 660	81 988
07	332 062	286 506	208 403	167 542	28 489	25 889	9 740	18 749	7 147	5 662	88 022	87 413
08	335 523	283 951	219 078	172 251	28 660	26 551	10 306	18 354	8 032	5 831	79 753	79 318
09	356 608	299 754	230 671	179 659	31 000	28 006	11 149	19 851	8 617	6 142	86 319	85 946
10	230 487	177 936	8 728	6 449	87 034	86 389
11	243 417	183 356	8 792	6 617	85 325	84 947

(1) Entidades de ámbito nacional y no transferidas a las Comunidades Autónomas.

10. EMPRESAS DE SEGURO Y FONDOS DE PENSIONES

10.2 Detalles del activo y del pasivo

DGSFP y CCAA

Millones de euros

	Total Activo= Pasivo 1=2a7=8+13a15	Activo						Pasivo							
		Inversiones financieras			Créditos	Tesorería	Resto de activos	Provisiones técnicas/Fondos propios					Deudas diversas	Capital y reservas	Otros pasivos
		Renta fija	Renta variable	Otras invers. financ.				Total	Seguros privados	Mutua. previ. social	Conсор. Compens. Seguros	Fondos pensiones			
					2	3	4						5	6	7
96	90 933	41 525	5 050	24 500	5 628	6 821	7 409	77 206	49 898	8 075	1 840	17 393	4 388	9 188	150
97	107 038	46 613	7 944	31 499	5 677	7 260	8 046	91 469	58 484	9 280	1 812	21 894	5 064	10 067	438
98	125 314	58 921	10 203	30 840	6 629	10 039	8 682	106 417	66 096	10 930	2 038	27 353	7 368	10 919	610
99	148 391	71 087	13 598	35 103	7 246	11 463	9 896	127 204	80 654	12 375	2 349	31 825	7 737	12 222	1 228
00	172 602	79 961	18 271	44 282	8 718	11 635	9 736	150 489	95 597	13 460	2 811	38 621	7 767	13 267	1 079
01	191 605	95 975	19 120	43 980	10 128	12 341	10 061	170 795	108 741	14 752	3 047	44 255	5 971	13 371	1 467
02	215 809	108 114	19 259	48 044	13 578	15 779	11 035	191 207	122 901	15 769	3 270	49 267	7 857	14 979	1 766
03	238 746	118 287	21 767	55 051	12 583	18 886	12 172	209 022	131 409	17 460	3 664	56 490	10 188	17 406	2 129
04	261 641	134 614	25 405	58 767	10 928	19 141	12 785	227 399	140 687	19 346	4 135	63 231	12 362	19 925	1 955
05	290 756	148 270	30 809	66 411	11 753	20 393	13 119	251 544	152 321	20 935	4 620	73 668	14 380	23 134	1 698
06	316 768	161 291	34 630	70 247	11 421	24 698	14 479	273 439	162 526	23 793	5 133	81 988	15 282	25 741	2 305
07	332 062	171 142	36 237	70 959	11 551	27 080	15 093	286 506	167 542	25 889	5 662	87 413	16 462	26 580	2 514
08	335 523	183 104	32 972	56 565	11 170	36 032	15 680	283 951	172 251	26 551	5 831	79 318	20 869	27 818	2 886
09	356 608	202 642	35 913	58 948	9 938	32 559	16 608	299 754	179 659	28 006	6 142	85 946	21 847	31 412	3 595
10	177 936	...	6 449	86 389
11	183 356	...	6 617	84 947

10. EMPRESAS DE SEGURO Y FONDOS DE PENSIONES

10.3 EMPRESAS DE SEGUROS PRIVADOS (1)
Detalles del activo y del pasivo

DGSFP

Millones de euros

	Total Activo= Pasivo 1=2a7=8+11a13	Activo						Pasivo					
		Inversiones financieras			Créditos	Tesore- ría	Resto de activos	Provisiones técnicas			Deudas diversas	Capital y reservas	Otros pasivos
		Renta fija	Renta varia- ble	Otras invers. financ.				Total	Seguros de vida	Resto			
		2	3	4	5	6	7	8=9+10	9	10	11	12	13
07	208 403	111 072	11 420	56 240	9 349	7 451	12 871	167 542	126 580	40 961	14 590	23 881	2 390
08	219 078	119 609	13 577	47 097	9 157	16 342	13 295	172 251	130 065	42 186	18 464	25 563	2 799
09	230 671	130 116	16 495	44 328	8 653	17 052	14 027	179 659	138 585	41 074	19 504	28 033	3 476
10	230 487	129 143	18 416	48 123	9 068	11 548	14 191	177 936	138 067	39 869	21 883	27 830	2 838
11	243 417	134 873	16 878	57 340	9 400	10 874	14 052	183 356	143 502	39 854	28 446	29 181	2 434
09 /	219 071	117 931	12 474	48 533	13 111	14 265	12 757	172 817	130 288	42 529	16 904	24 423	4 927
II	220 377	121 213	13 660	47 302	12 316	12 637	13 249	174 484	132 840	41 644	17 966	24 835	3 093
III	226 616	128 189	15 060	46 188	10 134	13 491	13 555	177 412	137 634	39 778	18 752	27 024	3 428
IV	226 111	128 144	15 848	43 058	8 483	16 932	13 645	176 517	138 236	38 281	19 100	27 221	3 272
10 /	231 447	131 023	15 508	43 241	11 117	17 608	12 951	180 612	141 234	39 378	20 562	27 328	2 946
II	227 336	127 829	15 825	46 351	11 107	13 112	13 112	177 238	138 513	38 726	20 663	26 372	3 064
III	231 374	132 528	16 559	46 296	9 460	13 661	12 870	179 251	141 699	37 551	21 294	28 140	2 690
IV	226 230	127 493	16 028	48 577	8 925	11 415	13 792	174 733	137 925	36 809	21 770	26 995	2 732
11 /	230 135	130 303	16 626	41 159	11 933	16 489	13 625	178 485	139 304	39 181	22 034	27 506	2 109
II	233 919	132 170	16 297	48 680	11 148	11 995	13 629	178 731	140 331	38 400	25 746	27 274	2 169
III	235 178	134 458	16 476	47 953	9 795	12 964	13 533	179 110	141 825	37 285	26 133	27 681	2 255
IV	238 380	135 565	16 691	52 267	9 181	10 894	13 784	179 517	143 327	36 190	28 196	28 332	2 335
12 /	246 289	139 290	17 022	49 525	11 921	14 743	13 788	185 019	146 005	39 014	30 001	28 912	2 357
II	238 147	133 654	16 686	43 497	11 983	18 394	13 933	179 217	141 021	38 196	29 278	27 333	2 318
III	240 614	137 777	17 310	53 422	10 314	8 181	13 610	180 782	143 811	36 971	28 579	29 048	2 206

(1) Información anual referida al total de empresas de seguros y trimestral a una muestra (véase nota metodológica).

10. EMPRESAS DE SEGURO Y FONDOS DE PENSIONES

10.4 MUTUALIDADES DE PREVISION SOCIAL
Detalles del activo y del pasivo

DGSFP, CCAA, CEM y estimaciones BE

Millones de euros

	Total Activo= Pasivo 1=2a7=8+11a13	Activo						Pasivo					
		Inversiones financieras			Créditos	Tesore- ría	Resto de activos	Provisiones técnicas			Deudas diversas	Capital y reservas	Otros pasivos
		Renta fija	Renta varia- ble	Otras invers. financ.				Total	Seguros de vida	Resto			
		2	3	4	5	6	7	8=9+10	9	10	11	12	13
94	7 657	3 193	769	1 841	316	500	1 038	6 165	5 311	854	1 094	375	24
95	8 427	4 064	690	1 723	387	539	1 023	7 102	6 075	1 027	1 019	295	11
96	9 699	4 976	814	1 682	528	479	1 219	8 075	6 585	1 490	1 036	576	12
97	11 214	5 555	1 182	2 038	537	570	1 331	9 280	7 199	2 081	1 011	742	181
98	12 587	6 998	951	1 694	1 387	205	1 353	10 930	8 085	2 845	391	851	415
99	14 323	7 801	1 132	2 500	1 164	274	1 453	12 375	8 924	3 451	300	850	798
00	15 378	8 792	1 384	2 925	1 104	231	942	13 460	9 644	3 817	880	697	340
01	16 040	9 674	1 566	2 511	1 058	240	992	14 752	10 565	4 188	278	699	311
02	17 080	11 083	1 530	2 270	999	285	913	15 769	11 109	4 660	363	694	253
03	18 940	12 092	1 765	2 818	918	299	1 048	17 460	11 836	5 625	364	894	222
04	20 767	13 721	1 751	2 988	681	358	1 267	19 346	12 795	6 551	424	962	35
05	23 431	14 196	2 945	3 631	842	362	1 454	20 935	12 599	8 336	943	1 391	162
06	26 238	16 226	3 230	3 852	767	558	1 604	23 793	15 435	8 358	1 125	1 178	143
07	28 489	17 673	3 557	4 099	823	596	1 741	25 889	15 622	10 268	1 239	1 247	114
08	28 660	17 083	3 269	2 148	444	3 897	1 818	26 551	15 144	11 407	1 189	836	85
09	31 000	18 804	4 053	1 992	423	3 761	1 968	28 006	15 866	12 141	1 194	1 680	119

10. EMPRESAS DE SEGURO Y FONDOS DE PENSIONES

10.5 CONSORCIO DE COMPENSACION DE SEGUROS
Detalles del activo y del pasivo

Consorcio de Compensación de Seguros

Millones de euros

	Total Activo= Pasivo	Activo						Pasivo				
		Inversiones financieras			Créditos	Teso- ría	Resto de activos	Provisio- nes técnicas	Deudas diversas	Capital y reservas	Otros pasivos	
		Renta fija	Renta varia- ble	Otras invers. financ.								
1=2a7= 8a11	2	3	4	5	6	7	8	9	10	11		
96	2 135	1 440	58	17	106	359	156	1 840	6	290	0	
97	2 261	1 769	91	48	72	143	137	1 812	110	338	-	
98	2 477	1 933	139	48	18	181	159	2 038	29	410	-	
99	2 870	2 238	169	90	49	173	151	2 349	40	481	-	
00	3 352	2 507	230	125	105	233	151	2 811	9	533	-	
01	3 651	2 770	263	124	73	266	155	3 047	6	597	-	
02	4 106	3 241	373	21	130	118	223	3 270	31	805	-	
03	4 612	3 686	376	98	119	103	230	3 664	41	908	-	
04	5 193	4 042	495	173	113	108	261	4 135	44	1 014	-	
05	5 797	4 503	537	232	99	111	314	4 620	30	1 147	-	
06	6 453	5 000	595	242	78	193	345	5 133	25	1 295	-	
07	7 147	5 646	782	138	91	122	368	5 662	36	1 449	-	
08	8 032	6 406	894	83	118	147	384	5 831	783	1 418	0	
09	8 617	6 973	849	114	89	161	430	6 142	777	1 698	0	
10	8 728	6 914	886	150	83	156	539	6 449	706	1 573	0	
11	8 792	7 088	832	96	66	171	538	6 617	634	1 540	0	

10. EMPRESAS DE SEGURO Y FONDOS DE PENSIONES

10.6 FONDOS DE PENSIONES EXTERNOS (Ley 8/1987)
Detalles del activo y del pasivo

DGSFP

Millones de euros

	Total Activo= Pasivo	Activo						Pasivo						
		Inversiones financieras			Créditos	Teso- ría	Resto de activos	Fondos propios				Deudas diversas	Capital y reser- vas	Otros pasivos
		Renta fija	Renta varia- ble	Otras invers. financ.				Total	Empleo	Asocia- dos	Indivi- duales			
1=2a7= 8+12a14	2	3	4	5	6	7	8=9a11	9	10	11	12	13	14	
96	17 531	8 946	1 023	3 532	1 113	2 813	104	17 393	7 717	555	9 121	132	1	4
97	22 124	10 884	2 760	4 293	1 028	3 052	108	21 894	8 906	684	12 304	226	0	4
98	27 489	13 325	4 556	6 218	653	2 634	103	27 353	10 207	824	16 322	134	0	2
99	32 261	15 378	6 130	5 798	797	4 054	105	31 825	11 991	880	18 954	433	0	2
00	38 979	17 198	8 928	5 218	778	6 740	117	38 621	16 179	874	21 568	354	0	5
01	44 606	21 448	10 044	5 346	939	6 723	106	44 255	19 130	889	24 236	350	0	0
02	49 610	22 135	9 477	6 432	1 394	10 068	105	49 267	22 106	809	26 352	320	1	23
03	56 997	23 127	11 240	8 663	1 327	12 515	125	56 490	24 020	880	31 590	357	1	150
04	63 787	26 796	13 301	9 346	1 193	13 009	142	63 231	25 651	957	36 623	427	2	128
05	74 687	31 019	16 393	11 766	1 842	13 525	142	73 668	28 839	1 073	43 755	946	2	71
06	82 660	33 649	18 681	12 093	1 453	16 673	111	81 988	30 729	1 175	50 084	659	2	12
07	88 022	36 752	20 479	10 482	1 287	18 910	113	87 413	32 018	1 219	54 176	597	2	10
08	79 753	40 006	15 231	7 237	1 450	15 646	182	79 318	29 127	983	49 209	433	1	1
09	86 319	46 748	14 516	12 515	772	11 584	184	85 946	31 784	1 061	53 102	372	1	0
10	87 034	46 096	15 586	13 270	625	11 255	203	86 389	32 900	998	52 492	644	1	0
11	85 325	48 763	15 040	12 534	435	8 361	192	84 947	32 907	859	51 182	377	1	0

CAPÍTULO 11 ADMINISTRACIONES PÚBLICAS

11. ADMINISTRACIONES PÚBLICAS

11.1 Capacidad (+) o necesidad (-) de financiación, pasivos en circulación y deuda según el Protocolo de Déficit Excesivo (PDE). Importes

Capacidad (+) o necesidad (-) de financiación: INE e IGAE. PIB pm: INE.

Millones de euros

1	Capacidad (+) o Necesidad (-) de financiación	2	Pasivos en circulación y deuda según el PDE								11=2-3	12	Pro memoria: PIB pm (b)		
			Pasivos en circulación según las Cuentas Financieras de la Economía Española	Ajustes por pasivos no incluidos en la deuda PDE, por valoración y otros (a)										Deuda según el PDE	
				Total	Deuda PDE de Administraciones Públicas en poder de otras Administraciones Públicas			Otras cuentas pendientes de pago							Ajustes de valoración y otros
					4=5+6	Total	Consolidación dentro de los propios subsectores de AAPP	Consolidación entre distintos subsectores de AAPP	Total	En poder de Administraciones Públicas					
3=4+7+10	4=5+6	5	6	7=8+9	8	9	10								
00	-7 106	450 068	75 511	18 355	-	18 355	37 461	10 391	27 070	19 695	374 557	646 250			
01	-3 813	453 288	74 404	19 187	-	19 187	33 901	10 337	23 564	21 316	378 883	699 528			
02	-3 080	478 870	94 725	23 999	-	23 999	40 884	10 345	30 539	29 842	384 145	749 288			
03	-2 887	477 838	95 063	28 120	-	28 120	40 967	11 658	29 309	25 976	382 775	803 472			
04	-338	502 297	112 409	36 581	-	36 581	42 138	11 333	30 805	33 690	389 888	861 420			
05	11 256	519 993	126 514	39 978	-	39 978	50 665	12 696	37 969	35 870	393 479	930 566			
06	22 175	514 053	121 921	39 066	-	39 066	62 124	13 237	48 887	20 731	392 132	1 007 974			
07	20 792	509 371	124 709	42 720	-	42 720	70 927	13 867	57 060	11 062	384 662	1 080 807			
08	-49 343	595 954	155 333	51 679	-	51 679	78 163	14 574	63 589	25 490	440 621	1 116 225			
09	-118 194	749 993	180 457	63 274	-	63 274	85 023	13 853	71 170	32 161	569 535	1 079 052			
10	-101 404	822 140	172 062	78 338	-	78 338	98 571	22 189	76 383	-4 848	650 079	1 080 935			
11	-103 214	957 600	213 277	79 781	-	79 781	131 671	43 334	88 337	1 825	744 323	1 070 449			
12	-108 847	1 188 875	297 373	185 030	64 302	120 728	105 442	39 789	65 653	6 901	891 502	1 039 815			
13	-71 687	1 356 188	377 158	229 608	88 645	140 963	96 928	37 418	59 510	50 621	979 031	1 025 693			
14	-61 942	1 574 887	474 638	242 267	87 950	154 317	94 072	36 346	57 726	138 299	1 041 624	1 037 820			
15	-57 004	1 507 800	433 866	206 770	24 646	182 124	94 653	38 048	56 606	132 444	1 073 934	1 079 998			
16	P	-50 401	1 550 162	442 942	208 868	20 100	188 769	89 033	35 335	53 698	145 040	1 107 220	1 118 522		
17	P	-36 233	1 604 516	460 217	230 047	19 116	210 931	94 665	35 101	59 565	135 505	1 144 298	1 163 662		
17 II	P	-20 320	1 582 316	447 178	213 158	17 931	195 227	96 170	35 968	60 202	137 850	1 135 138	1 140 647		
17 III	P	7 645	1 574 887	441 510	221 544	18 035	203 509	87 980	35 932	52 048	131 986	1 133 377	1 151 072		
17 IV	P	-18 177	1 604 516	460 217	230 047	19 116	210 931	94 665	35 101	59 565	135 505	1 144 298	1 163 662		
18 I	A	-3 980	1 635 904	475 291	231 884	19 006	212 879	86 719	35 904	50 815	156 688	1 160 613	1 174 571		

Véanse notas al final del capítulo.

11. ADMINISTRACIONES PÚBLICAS

11.2 Capacidad (+) o necesidad (-) de financiación, pasivos en circulación y deuda según el Protocolo de Déficit Excesivo (PDE). Porcentajes del PIB pm

Capacidad (+) o necesidad (-) de financiación: INE e IGAE. PIB pm: INE.

Porcentajes

1	Capacidad (+) o Necesidad (-) de financiación	2	Pasivos en circulación y deuda según el PDE								11=2-3	12	Pro memoria: PIB pm (b)		
			Pasivos en circulación según las Cuentas Financieras de la Economía Española	Ajustes por pasivos no incluidos en la deuda PDE, por valoración y otros (a)										Deuda según el PDE	
				Total	Deuda PDE de Administraciones Públicas en poder de otras Administraciones Públicas			Otras cuentas pendientes de pago							Ajustes de valoración y otros
					4=5+6	Total	Consolidación dentro de los propios subsectores de AAPP	Consolidación entre distintos subsectores de AAPP	Total	En poder de Administraciones Públicas					
3=4+7+10	4=5+6	5	6	7=8+9	8	9	10								
00	-1,1	69,6	11,7	2,8	-	2,8	5,8	1,6	4,2	3,0	58,0	646 250			
01	-0,5	64,8	10,6	2,7	-	2,7	4,8	1,5	3,4	3,0	54,2	699 528			
02	-0,4	63,9	12,6	3,2	-	3,2	5,5	1,4	4,1	4,0	51,3	749 288			
03	-0,4	59,5	11,8	3,5	-	3,5	5,1	1,5	3,6	3,2	47,6	803 472			
04	-0,0	58,3	13,0	4,2	-	4,2	4,9	1,3	3,6	3,9	45,3	861 420			
05	1,2	55,9	13,6	4,3	-	4,3	5,4	1,4	4,1	3,9	42,3	930 566			
06	2,2	51,0	12,1	3,9	-	3,9	6,2	1,3	4,9	2,1	38,9	1 007 974			
07	1,9	47,1	11,5	4,0	-	4,0	6,6	1,3	5,3	1,0	35,6	1 080 807			
08	-4,4	53,4	13,9	4,6	-	4,6	7,0	1,3	5,7	2,3	39,5	1 116 225			
09	-11,0	69,5	16,7	5,9	-	5,9	7,9	1,3	6,6	3,0	52,8	1 079 052			
10	-9,4	76,1	15,9	7,2	-	7,2	9,1	2,1	7,1	-0,4	60,1	1 080 935			
11	-9,6	89,5	19,9	7,5	-	7,5	12,3	4,0	8,3	0,2	69,5	1 070 449			
12	-10,5	114,3	28,6	17,8	6,2	11,6	10,1	3,8	6,3	0,7	85,7	1 039 815			
13	-7,0	132,2	36,8	22,4	8,6	13,7	9,5	3,6	5,8	4,9	95,5	1 025 693			
14	-6,0	146,1	45,7	23,3	8,5	14,9	9,1	3,5	5,6	13,3	100,4	1 037 820			
15	-5,3	139,6	40,2	19,1	2,3	16,9	8,8	3,5	5,2	12,3	99,4	1 079 998			
16	P	-4,5	138,6	39,6	18,7	1,8	16,9	8,0	3,2	4,8	13,0	99,0	1 118 522		
17	P	-3,1	137,9	39,5	19,8	1,6	18,1	8,1	3,0	5,1	11,6	98,3	1 163 662		
17 II	P	-1,7	138,7	39,2	18,7	1,6	17,1	8,4	3,2	5,3	12,1	99,5	1 140 647		
17 III	P	0,7	136,8	38,4	19,2	1,6	17,7	7,6	3,1	4,5	11,5	98,5	1 151 072		
17 IV	P	-1,6	137,9	39,5	19,8	1,6	18,1	8,1	3,0	5,1	11,6	98,3	1 163 662		
18 I	A	-0,3	139,3	40,5	19,7	1,6	18,1	7,4	3,1	4,3	13,3	98,8	1 174 571		

Véanse notas al final del capítulo.

11. ADMINISTRACIONES PÚBLICAS

11.5 Pasivos en circulación y deuda según el Protocolo de Déficit Excesivo (PDE). Porcentajes del PIB pm

Porcentajes

	Pasivos en circulación (Cuentas Financieras de la Economía Española)					Ajustes por pasivos no incluidos en la deuda PDE, por valoración y otros (a)				Consolidación entre distintos subsectores de Administraciones Públicas	Deuda según el PDE					Pro memoria: PIB pm (millones de euros) (b)
	Total	Administración Central	Comunidades Autónomas	Corporaciones Locales	Administraciones de Seguridad Social	Administración Central	Comunidades Autónomas	Corporaciones Locales	Administraciones de Seguridad Social		Total	Administración Central	Comunidades Autónomas	Corporaciones Locales	Administraciones de Seguridad Social	
	1=2a5	2	3	4	5	6	7	8	9	10	11=1-(6a10) 11=(12a15)-10	12=2-6	13=3-7	14=4-8	15=5-9	16
01	64,8	48,9	7,3	4,2	4,4	3,8	1,1	1,3	1,8	2,7	54,2	45,1	6,2	2,9	2,7	699 528
02	63,9	47,9	7,6	4,2	4,2	4,9	1,4	1,3	1,8	3,2	51,3	42,9	6,2	2,9	2,5	749 288
03	59,5	44,0	7,7	4,1	3,7	4,1	1,6	1,3	1,4	3,5	47,6	39,9	6,1	2,9	2,3	803 472
04	58,3	43,2	7,7	4,1	3,4	4,6	1,6	1,3	1,3	4,2	45,3	38,5	6,0	2,8	2,1	861 420
05	55,9	40,5	8,1	4,2	3,2	4,8	1,8	1,5	1,2	4,3	42,3	35,7	6,2	2,7	2,0	930 566
06	51,0	35,9	8,0	4,2	2,9	3,6	2,1	1,5	1,1	3,9	38,9	32,4	5,9	2,7	1,8	1 007 974
07	47,1	32,1	8,1	4,3	2,7	2,6	2,3	1,6	1,1	4,0	35,6	29,5	5,7	2,7	1,6	1 080 807
08	53,4	37,2	9,1	4,5	2,5	4,1	2,5	1,7	1,0	4,6	39,5	33,0	6,7	2,8	1,5	1 116 225
09	69,5	50,5	11,3	5,1	2,6	5,3	2,7	1,9	1,0	5,9	52,8	45,2	8,6	3,2	1,6	1 079 052
10	76,1	53,4	14,5	5,5	2,7	2,4	3,0	2,3	1,1	7,2	60,1	51,0	11,5	3,3	1,6	1 080 935
11	89,5	61,7	19,0	6,1	2,6	3,4	5,4	2,6	1,0	7,5	69,5	58,3	13,6	3,4	1,6	1 070 449
12	114,3	83,9	21,6	6,0	2,8	10,6	3,5	1,8	1,1	11,6	85,7	73,3	18,2	4,2	1,7	1 039 815
13	132,2	99,4	24,3	5,8	2,8	16,5	3,7	1,7	1,1	13,7	95,5	82,9	20,5	4,1	1,7	1 025 693
14	146,1	111,6	26,4	5,4	2,7	24,6	3,5	1,7	1,1	14,9	100,4	87,0	22,9	3,7	1,7	1 037 820
15	139,6	104,5	27,3	4,9	2,9	17,4	2,9	1,7	1,3	16,9	99,4	87,1	24,4	3,3	1,6	1 079 998
16 /	P 141,1	106,2	27,1	4,9	2,9	17,8	2,6	1,7	1,3	16,9	100,8	88,4	24,4	3,2	1,6	1 088 474
 //	P 141,9	106,2	27,3	4,9	3,5	18,4	2,5	1,7	2,0	16,7	100,7	87,7	24,9	3,2	1,6	1 099 617
 ///	P 141,0	106,6	27,0	4,7	2,6	19,3	2,5	1,6	1,0	16,7	99,9	87,3	24,6	3,1	1,5	1 109 442
 IV	P 138,6	104,0	27,3	4,5	2,8	17,3	2,5	1,6	1,3	16,9	99,0	86,7	24,8	2,9	1,5	1 118 522
17 /	P 137,0	102,6	27,1	4,5	2,8	15,3	2,4	1,7	1,2	16,7	99,7	87,3	24,7	2,8	1,5	1 129 519
 //	P 138,7	103,2	27,4	4,6	3,5	16,0	2,4	1,8	2,0	17,1	99,5	87,2	25,1	2,8	1,5	1 140 647
 ///	P 136,8	102,3	26,9	4,4	3,2	15,5	2,2	1,7	1,2	17,7	98,5	86,8	24,7	2,7	2,0	1 151 072
 IV	P 137,9	103,1	27,0	4,1	3,7	16,2	2,2	1,7	1,3	18,1	98,3	86,9	24,8	2,5	2,4	1 163 662
18 /	A 139,3	104,8	26,8	4,0	3,7	17,3	2,1	1,6	1,3	18,1	98,8	87,5	24,7	2,5	2,3	1 174 571

Véanse notas al final del capítulo.

11. ADMINISTRACIONES PÚBLICAS

11.6 Deuda según el Protocolo de Déficit Excesivo (PDE) y activos financieros frente a Administraciones Públicas. Importes

Millones de euros

	Deuda según el PDE de Administraciones Públicas (consolidada) (a)	Administración Central			Comunidades Autónomas			Corporaciones Locales			Administraciones de Seguridad Social		
		Deuda según el PDE	Activos financieros frente a Administraciones Públicas (FLA, FFPP y Prestamo a Administraciones de Seguridad Social) (b)	Deuda neta de activos financieros frente a Administraciones Públicas	Deuda según el PDE	Activos financieros frente a Administraciones Públicas	Deuda neta de activos financieros frente a Administraciones Públicas	Deuda según el PDE	Activos financieros frente a Administraciones Públicas	Deuda neta de activos financieros frente a Administraciones Públicas	Deuda según el PDE	Activos financieros frente a Administraciones Públicas (Fondo de Reserva de la Seguridad Social y resto) (c)	Deuda neta de activos financieros frente a Administraciones Públicas
	10+13 1=4+7+	2	3	4=2-3	5	6	7=5-6	8	9	10=8-9	11	12	13=11-12
00	374 557	314 814	17 169	297 645	39 474	-	39 474	19 793	-	19 793	18 832	1 187	17 645
01	378 883	315 490	17 169	298 321	43 706	-	43 706	20 170	-	20 170	18 704	2 018	16 686
02	384 145	321 575	17 169	304 406	46 471	-	46 471	21 522	-	21 522	18 577	6 831	11 747
03	382 775	320 504	17 169	303 335	49 028	-	49 028	22 914	-	22 914	18 450	10 952	7 498
04	389 888	331 939	17 169	314 771	52 054	-	52 054	24 153	-	24 153	18 323	19 412	-1 089
05	393 479	331 797	17 169	314 628	57 880	-	57 880	25 535	-	25 535	18 246	22 810	-4 564
06	392 132	326 369	17 169	309 200	59 126	-	59 126	27 534	-	27 534	18 169	21 897	-3 728
07	384 662	318 869	17 169	301 701	61 960	-	61 960	29 385	-	29 385	17 169	25 551	-8 383
08	440 621	368 860	17 169	351 691	74 497	-	74 497	31 775	-	31 775	17 169	34 511	-17 342
09	569 535	487 670	17 169	470 501	93 270	-	93 270	34 700	-	34 700	17 169	46 105	-28 937
10	650 079	551 557	17 169	534 388	124 239	-	124 239	35 453	-	35 453	17 169	61 170	-44 001
11	744 323	624 238	17 169	607 069	145 879	-	145 879	36 819	-	36 819	17 169	62 613	-45 444
12	891 502	761 856	60 934	700 922	189 183	-	189 183	44 003	-	44 003	17 188	59 794	-42 606
13	979 031	850 177	89 571	760 606	210 520	-	210 520	42 109	-	42 109	17 187	51 392	-34 205
14	1 041 624	902 482	113 453	789 029	237 941	-	237 941	38 329	-	38 329	17 188	40 864	-23 676
15	1 073 934	940 450	150 208	790 241	263 269	-	263 269	35 151	-	35 151	17 188	31 916	-14 727
16 III	P 1 108 433	968 811	162 397	806 414	272 705	-	272 705	34 672	-	34 672	17 174	22 531	-5 358
 IV	P 1 107 220	969 577	172 930	796 647	277 001	-	277 001	32 238	-	32 238	17 173	15 838	1 335
17 /	P 1 126 272	986 600	174 726	811 874	279 355	-	279 355	31 710	-	31 710	17 173	13 839	3 333
 //	P 1 135 138	994 860	182 622	812 238	285 903	-	285 903	32 429	-	32 429	17 173	12 605	4 568
 ///	P 1 133 377	998 757	190 950	807 807	284 392	-	284 392	30 550	-	30 550	23 187	12 560	10 628
 IV	P 1 144 298	1 010 776	201 706	809 070	288 105	-	288 105	28 955	-	28 955	27 393	9 225	18 168
18 /	A 1 160 613	1 027 579	204 104	823 475	289 675	-	289 675	28 875	-	28 875	27 363	8 775	18 588

Véanse notas al final del capítulo.

11. ADMINISTRACIONES PÚBLICAS

11.7 Deuda según el Protocolo de Déficit Excesivo (PDE) y activos financieros frente a Administraciones Públicas. Porcentajes del PIB pm

Porcentajes

	Deuda según el PDE de Administraciones Públicas (consolidada) (a)	Administración Central			Comunidades Autónomas			Corporaciones Locales			Administraciones de Seguridad Social			
		Deuda según el PDE	Activos financieros frente a Administraciones Públicas (FLA, FFPP y Prestamo a Administraciones de Seguridad Social) (b)	Deuda neta de activos financieros frente a Administraciones Públicas	Deuda según el PDE	Activos financieros frente a Administraciones Públicas	Deuda neta de activos financieros frente a Administraciones Públicas	Deuda según el PDE	Activos financieros frente a Administraciones Públicas	Deuda neta de activos financieros frente a Administraciones Públicas	Deuda según el PDE	Activos financieros frente a Administraciones Públicas (Fondo de Reserva de la Seguridad Social y resto) (c)	Deuda neta de activos financieros frente a Administraciones Públicas	
	10+13 1=4+7+	2	3	4=2-3	5	6	7=5-6	8	9	10=8-9	11	12	13=11-12	
00	58,0	48,7	2,7	46,1	6,1	-	6,1	3,1	-	3,1	2,9	0,2	2,7	
01	54,2	45,1	2,5	42,6	6,2	-	6,2	2,9	-	2,9	2,7	0,3	2,4	
02	51,3	42,9	2,3	40,6	6,2	-	6,2	2,9	-	2,9	2,5	0,9	1,6	
03	47,6	39,9	2,1	37,8	6,1	-	6,1	2,9	-	2,9	2,3	1,4	0,9	
04	45,3	38,5	2,0	36,5	6,0	-	6,0	2,8	-	2,8	2,1	2,3	-0,1	
05	42,3	35,7	1,8	33,8	6,2	-	6,2	2,7	-	2,7	2,0	2,5	-0,5	
06	38,9	32,4	1,7	30,7	5,9	-	5,9	2,7	-	2,7	1,8	2,2	-0,4	
07	35,6	29,5	1,6	27,9	5,7	-	5,7	2,7	-	2,7	1,6	2,4	-0,8	
08	39,5	33,0	1,5	31,5	6,7	-	6,7	2,8	-	2,8	1,5	3,1	-1,6	
09	52,8	45,2	1,6	43,6	8,6	-	8,6	3,2	-	3,2	1,6	4,3	-2,7	
10	60,1	51,0	1,6	49,4	11,5	-	11,5	3,3	-	3,3	1,6	5,7	-4,1	
11	69,5	58,3	1,6	56,7	13,6	-	13,6	3,4	-	3,4	1,6	5,8	-4,2	
12	85,7	73,3	5,9	67,4	18,2	-	18,2	4,2	-	4,2	1,7	5,8	-4,1	
13	95,5	82,9	8,7	74,2	20,5	-	20,5	4,1	-	4,1	1,7	5,0	-3,3	
14	100,4	87,0	10,9	76,0	22,9	-	22,9	3,7	-	3,7	1,7	3,9	-2,3	
15	99,4	87,1	13,9	73,2	24,4	-	24,4	3,3	-	3,3	1,6	3,0	-1,4	
16 //	P	100,7	87,7	14,5	73,3	24,9	-	24,9	3,2	-	3,2	1,6	2,2	-0,7
III	P	99,9	87,3	14,6	72,7	24,6	-	24,6	3,1	-	3,1	1,5	2,0	-0,5
IV	P	99,0	86,7	15,5	71,2	24,8	-	24,8	2,9	-	2,9	1,5	1,4	0,1
17 I	P	99,7	87,3	15,5	71,9	24,7	-	24,7	2,8	-	2,8	1,5	1,2	0,3
II	P	99,5	87,2	16,0	71,2	25,1	-	25,1	2,8	-	2,8	1,5	1,1	0,4
III	P	98,5	86,8	16,6	70,2	24,7	-	24,7	2,7	-	2,7	2,0	1,1	0,9
IV	P	98,3	86,9	17,3	69,5	24,8	-	24,8	2,5	-	2,5	2,4	0,8	1,6
18 I	A	98,8	87,5	17,4	70,1	24,7	-	24,7	2,5	-	2,5	2,3	0,7	1,6

Véanse notas al final del capítulo.

11. ADMINISTRACIONES PÚBLICAS

11.8 Conciliación entre la necesidad de financiación y la variación de la deuda elaborada según el Protocolo de Déficit Excesivo (PDE). Importes

Millones de euros

INE, IGAE y Banco de España

	Variación de la deuda elaborada según el PDE (a)	Necesidad(+) o Capac.(-) de financiación	Adquisiciones netas de activos financieros (b)(c)			Ajustes (b)								
			Total	Frente a Administraciones Públicas	Resto	Total	Otras cuentas pendientes de pago		Otras operaciones financieras frente a Administraciones Públicas	Por variaciones en el tipo de cambio	Otros cambios en volumen de la deuda (d)	Otros ajustes (e)		
							Total	Frente a Administraciones Públicas					Resto	
	1=2+3+6	2	3=4+5	4	5	6=7+10+	7=8+9	8	9	10	11	12	13	
00	12 334	7 106	10 412	282	10 130	-5 184	-6 190	388	-6 578	-669	-37	-	1 713	
01	4 326	3 813	-1 693	626	-2 319	2 206	3 546	54	3 493	-680	-199	-	-461	
02	5 262	3 080	15 256	4 822	10 435	-13 074	-5 314	-8	-5 307	-4 814	-1 084	-1 647	-215	
03	-1 370	2 887	1 032	5 409	-4 377	-5 289	-73	-1 313	1 241	-4 095	-793	-	-328	
04	7 113	338	19 306	8 105	11 200	-12 531	-1 449	325	-1 774	-8 430	-727	-	-1 925	
05	3 591	-11 256	26 575	4 696	21 880	-11 728	-7 764	-1 363	-6 401	-3 333	64	-	-695	
06	-1 347	-22 175	31 074	-410	31 483	-10 246	-12 140	-541	-11 599	951	-178	-	1 122	
07	-7 470	-20 792	26 248	4 216	22 032	-12 926	-9 150	-630	-8 520	-3 586	-166	-295	270	
08	55 959	49 343	23 585	9 647	13 938	-16 969	-7 070	-707	-6 363	-8 940	-352	-63	-543	
09	128 914	118 194	35 866	10 902	24 964	-25 145	-6 184	722	-6 905	-11 623	-129	-48	-7 161	
10	80 543	101 404	7 871	23 261	-15 390	-28 732	-14 545	-8 336	-6 208	-14 925	72	-40	705	
11	94 244	103 214	21 311	22 587	-1 276	-30 280	-32 255	-21 145	-11 110	-1 442	337	849	2 230	
12	147 179	108 847	117 865	100 469	17 396	-79 533	27 843	3 544	24 299	-104 013	313	-1 300	-2 376	
13	87 529	71 687	46 264	56 479	-10 215	-30 422	8 674	2 371	6 303	-58 850	281	25 332	-5 858	
14	62 593	61 942	35 020	30 221	4 799	-34 369	2 156	1 072	1 084	-31 293	92	-26	-5 299	
15	32 310	57 004	12 616	28 268	-15 652	-37 309	-1 682	-1 702	20	-26 566	-12	-2	-9 048	
16	P	33 286	50 401	-15 565	-3 398	-12 167	-1 550	5 407	2 712	2 695	686	-30	126	-7 739
17	P	37 078	36 233	33 881	20 936	12 945	-33 036	-5 631	235	-5 866	-21 161	71	-2 559	-3 756
16 III	P	1 374	-2 348	-7 083	-517	-6 566	10 806	11 048	-28	11 076	545	-11	-	-776
IV	P	-1 213	18 230	-4 959	2 156	-7 115	-14 484	-9 296	-398	-8 898	-1 758	13	126	-3 569
17 I	P	19 052	5 381	5 600	-2 253	7 854	8 071	7 940	37	7 903	2 216	-1	-2 559	475
II	P	8 866	20 320	13 237	7 323	5 914	-24 691	-15 075	-670	-14 405	-6 645	60	-	-3 031
III	P	-1 761	-7 645	5 966	8 173	-2 208	-82	8 188	36	8 152	-8 221	-8	-	-41
IV	P	10 921	18 177	9 079	7 693	1 385	-16 334	-6 685	831	-7 516	-8 511	21	-	-1 159
18 I	A	16 315	3 980	6 935	2 768	4 167	5 400	7 950	-803	8 753	-2 089	121	-	-582

Véanse notas al final del capítulo.

11. ADMINISTRACIONES PÚBLICAS

11.9 Conciliación entre la necesidad de financiación y la variación de la deuda elaborada según el Protocolo de Déficit Excesivo (PDE). Porcentajes del PIB pm

INE, IGAE y Banco de España

Porcentajes

	Variación de la deuda elaborada según el PDE (a)	Necesidad(+) o Capac.(-) de financiación	Adquisiciones netas de activos financieros (b)(c)			Ajustes (b)							
			Total	Frente a Administraciones Públicas	Resto	Total	Otras cuentas pendientes de pago			Otras operaciones financieras frente a Administraciones Públicas	Por variaciones en el tipo de cambio	Otros cambios en volumen de la deuda (d)	Otros ajustes (e)
							Total	Frente a Administraciones Públicas	Resto				
			1=2+3+6	2	3=4+5	4	5	6=7+10+	7=8+9	8	9	10	11
00	1,9	1,1	1,6	0,0	1,6	-0,8	-1,0	0,1	-1,0	-0,1	-0,0	-	0,3
01	0,6	0,5	-0,2	0,1	-0,3	0,3	0,5	0,0	0,5	-0,1	-0,0	-	-0,1
02	0,7	0,4	2,0	0,7	1,4	-1,7	-0,7	-0,0	-0,7	-0,6	-0,1	-0,2	-0,0
03	-0,2	0,4	0,1	0,7	-0,5	-0,7	-0,0	-0,2	0,1	-0,5	-0,1	-	-0,0
04	0,8	0,0	2,2	1,0	1,3	-1,5	-0,2	0,0	-0,2	-1,0	-0,1	-	-0,2
05	0,4	-1,2	2,9	0,5	2,4	-1,3	-0,8	-0,1	-0,7	-0,4	0,0	-	-0,1
06	-0,1	-2,2	3,1	-0,0	3,2	-1,0	-1,2	-0,0	-1,1	0,1	-0,0	-	0,1
07	-0,7	-1,9	2,4	0,4	2,1	-1,2	-0,8	-0,1	-0,8	-0,3	-0,0	-0,0	0,0
08	5,0	4,4	2,1	0,9	1,2	-1,5	-0,6	-0,1	-0,6	-0,8	-0,0	-0,0	-0,0
09	11,9	11,0	3,3	1,0	2,3	-2,3	-0,6	0,1	-0,6	-1,1	-0,0	-0,0	-0,7
10	7,5	9,4	0,7	2,2	-1,4	-2,7	-1,3	-0,8	-0,6	-1,4	0,0	-0,0	0,1
11	8,8	9,6	2,0	2,1	-0,1	-2,8	-3,0	-2,0	-1,0	-0,1	0,0	0,1	0,2
12	14,2	10,5	11,3	9,6	1,7	-7,6	2,7	0,3	2,3	-10,0	0,0	-0,1	-0,2
13	8,5	7,0	4,5	5,5	-1,0	-3,0	0,8	0,2	0,6	-5,7	0,0	2,5	-0,6
14	6,0	6,0	3,4	2,9	0,5	-3,3	0,2	0,1	0,1	-3,0	0,0	-0,0	-0,5
15	3,0	5,3	1,2	2,7	-1,5	-3,5	-0,2	-0,2	0,0	-2,5	-0,0	-0,0	-0,8
16	P 3,0	4,5	-1,4	-0,3	-1,1	-0,1	0,5	0,2	0,3	0,1	-0,0	0,0	-0,7
17	P 3,2	3,1	2,9	1,8	1,1	-2,8	-0,5	0,0	-0,5	-1,8	0,0	-0,2	-0,3
16 III	P 0,1	-0,2	-0,6	-0,0	-0,6	1,0	1,0	-0,0	1,0	0,0	-0,0	-	-0,1
IV	P -0,1	1,6	-0,4	0,2	-0,6	-1,3	-0,8	-0,0	-0,8	-0,2	0,0	0,0	-0,3
17 I	P 1,6	0,5	0,5	-0,2	0,7	0,7	0,7	0,0	0,7	0,2	-0,0	-0,2	0,0
II	P 0,8	1,7	1,1	0,6	0,5	-2,1	-1,3	-0,1	-1,3	-0,6	0,0	-	-0,3
III	P -0,2	-0,7	0,5	0,7	-0,2	-0,0	0,7	0,0	0,7	-0,7	0,0	-	-0,0
IV	P 0,9	1,6	0,8	0,7	0,1	-1,4	-0,6	0,1	-0,6	-0,7	0,0	-	-0,1
18 I	A 1,4	0,3	0,6	0,2	0,4	0,5	0,7	-0,1	0,7	-0,2	0,0	-	-0,0

Véanse notas al final del capítulo.

11. ADMINISTRACIONES PÚBLICAS

11.10 Adquisición neta de activos financieros

Millones de euros

	Total	Por instrumentos									Por sectores de contrapartida			
		Efectivo y depósitos		Valores representativos de deuda			Préstamos	Participaciones en el capital y en fondos de inversión	Sistemas de seguros, de pensiones y de garantías estandarizadas	Derivados financieros	Otras cuentas pendientes de cobro	Residentes	Del cual: Frente a Administraciones Públicas	Resto del mundo
		Total	Del cual: Depósitos en el Banco de España	Total	A corto plazo	A largo plazo								
							9+10+11	1=2+4+7+8+2	3	4=5+6	5	6	7	8
00	10 412	11 095	8 351	716	58	658	200	-3 219	-	-122	1 743	10 362	282	49
01	-1 693	-2 496	-17 060	782	75	708	1 119	-3 648	-	-131	2 682	-1 859	626	166
02	15 256	8 116	1 785	4 708	189	4 519	1 241	-1 799	-	-164	3 154	14 998	4 822	258
03	1 032	-4 203	1 767	4 091	-298	4 389	1 163	193	-	-171	-43	988	5 409	44
04	19 306	6 131	-1 817	9 358	1 019	8 339	1 714	-443	-	-123	2 669	18 044	8 105	1 262
05	26 575	11 377	-695	7 928	508	7 419	656	463	-	-7	6 158	22 022	4 696	4 553
06	31 074	13 343	1 780	9 545	-1 372	10 917	2 033	258	-	-3	5 898	19 984	-410	11 089
07	26 248	12 168	2 973	9 748	527	9 221	2 021	504	-	-9	1 817	19 568	4 216	6 680
08	23 585	819	740	19 159	510	18 649	2 539	838	-	27	203	20 479	9 647	3 106
09	35 866	17 814	12 463	6 210	-38	6 248	8 128	344	-	45	3 324	44 639	10 902	-8 773
10	7 871	-24 635	-21 896	9 476	2 525	6 951	6 901	8 251	-	-31	7 910	10 476	23 261	-2 605
11	21 311	-17 606	-3 911	-6 631	-1 506	-5 125	12 563	-478	-	37	33 424	15 771	22 587	5 539
12	117 865	7 170	3 584	-5 511	3 006	-8 517	109 396	3 489	-	165	3 156	102 522	100 469	15 344
13	46 264	-23 693	-6 893	-24 525	-3 370	-21 154	74 070	11 694	-	177	8 540	40 074	56 479	6 190
14	35 020	11 215	-2 062	-20 023	-1 863	-18 160	47 013	-1 616	-	-	-1 570	34 054	30 221	965
15	12 616	1 528	67	-14 000	1 335	-15 334	34 116	-3 814	-	-	-5 215	16 864	28 268	-4 249
16	P -15 565	-6 166	17 696	-23 778	-1 587	-22 190	21 222	-1 075	-	-	-5 769	-13 809	-3 398	-1 756
17	P 33 881	13 651	4 524	-6 486	3 216	-9 702	26 691	-1 680	-	-	1 706	33 194	20 936	687
16 II	P -10 585	-153	-6 276	-11 256	-2 113	-9 143	6 287	-43	-	-	-5 420	-9 889	-5 741	-697
III	P -7 083	-5 397	13 352	-4 109	80	-4 189	3 024	-27	-	-	-574	-7 221	-517	138
IV	P -4 959	-10 597	-5 581	-8 754	-188	-8 566	10 563	-1 523	-	-	5 352	-5 539	2 156	580
17 I	P 5 600	10 996	15 168	-2 743	-102	-2 641	80	-220	-	-	-2 513	6 496	-2 253	-895
II	P 13 237	9 193	-2 682	-1 243	-69	-1 174	7 863	-8	-	-	-2 568	13 745	7 323	-508
III	P 5 966	-4 184	-7 702	-175	2 174	-2 349	7 894	3	-	-	2 427	5 808	8 173	157
IV	P 9 079	-2 353	-261	-2 326	1 212	-3 538	10 853	-1 455	-	-	4 359	7 145	7 693	1 934
18 I	A 6 935	10 795	12 119	-519	-186	-333	2 263	59	-	-	-5 664	9 180	2 768	-2 245

11. ADMINISTRACIONES PÚBLICAS

11.11 Pasivos netos contraídos

Millones de euros

	Total	Por instrumentos								Por sectores de contrapartida				
		Efectivo y depósitos	Valores representativos de deuda			Préstamos			Participaciones en el capital y en fondos de inversión	Otras cuentas pendientes de pago	Residentes	Del cual: Frente a Administraciones Públicas	Resto del mundo	
			Total	A corto plazo	A largo plazo	Total	A corto plazo	A largo plazo						
1=2+3+6+9+10	2	3	4	5	6	7	8	9	10	11	12	13		
00	17 518	-49	10 966	-8 567	19 533	410	427	-17	-	6 190	-19 255	282	36 773	
01	2 120	-73	5 259	-5	5 265	480	990	-510	-	-3 546	-9 551	626	11 671	
02	18 336	1 260	10 986	2 759	8 227	776	-784	1 561	-	5 314	8 477	4 822	9 859	
03	3 919	173	2 806	871	1 935	867	493	374	-	73	12 574	5 409	-8 656	
04	19 644	236	10 078	-366	10 443	7 881	47	7 835	-	1 449	-7 750	8 105	27 394	
05	15 319	255	7 313	-3 689	11 002	-12	-1 987	1 974	-	7 764	12 324	4 696	2 995	
06	8 899	266	-3 892	-1 098	-2 793	384	292	91	-	12 140	-1 925	-410	10 823	
07	5 456	243	-4 701	14 860	-19 560	764	69	695	-	9 150	18 291	4 216	-12 835	
08	72 928	113	52 603	26 818	25 785	13 142	3 161	9 981	-	7 070	57 325	9 647	15 603	
09	154 060	48	132 957	33 875	99 082	12 620	1 686	10 934	2 250	6 184	97 405	10 902	56 654	
10	109 275	116	75 706	-15 184	90 889	18 909	-1 337	20 247	-	14 545	82 472	23 261	26 803	
11	124 525	101	75 357	3 360	71 997	16 811	6 794	10 018	-	32 255	132 233	22 587	-7 708	
12	226 712	-4	65 990	-9 658	75 648	188 569	-93	188 662	-	-27 843	167 370	100 469	59 342	
13	117 951	15	83 505	15 481	68 024	43 104	-3 060	46 164	-	-8 674	41 743	56 479	76 208	
14	96 962	151	50 906	-2 952	53 858	48 061	-459	48 520	-	-2 156	41 550	30 221	55 412	
15	69 620	209	51 017	4 623	46 394	16 712	-381	17 093	-	1 682	5 491	28 268	64 129	
16	34 836	191	30 402	84	30 318	9 651	-1 753	11 404	-	-5 407	38 037	-3 398	-3 201	
17	70 544	215	51 235	-3 475	54 710	13 464	-641	14 105	-	5 631	46 368	20 936	24 176	
16 //	P	15 239	44	3 904	-3 572	7 476	7 126	575	6 551	-	4 164	24 567	-5 741	-9 329
16 ///	P	-9 431	69	6 054	-1 452	7 506	-4 507	-4 421	-86	-	-11 048	-17 827	-517	8 395
16 IV	P	13 271	44	675	3 369	-2 694	3 255	-650	3 905	-	9 296	10 748	2 156	2 523
17 /	P	11 601	8	18 350	-2 149	20 499	1 183	1 903	-720	-	-7 940	9 621	-2 253	1 980
17 //	P	33 530	83	13 336	-3 119	16 454	5 036	655	4 382	-	15 075	20 485	7 323	13 045
17 ///	P	-1 775	80	3 781	-1 825	5 606	2 551	-3 464	6 015	-	-8 188	4 089	8 173	-5 865
17 IV	P	27 189	44	15 767	3 617	12 150	4 693	265	4 428	-	6 685	12 172	7 693	15 016
18 /	A	10 706	34	18 483	-6 237	24 720	139	925	-786	-	-7 950	4 746	2 768	5 960

11. ADMINISTRACIONES PÚBLICAS

11.12 Deuda según el Protocolo de Déficit Excesivo (PDE) por instrumentos

Millones de euros y porcentajes

	Total	Porcentajes del PIB pm	Efectivo y depósitos	Valores representativos de deuda			Préstamos			Pro memoria: Deuda según el PDE en poder de Administraciones Públicas (a)	
				Total	A corto plazo	A largo plazo	Total	A corto plazo	A largo plazo		
											4=5+6
1=3+4+7	2	3	3	4=5+6	5	6	7=8+9	8	9	10	
00	374 557	58,0	2 595	314 607	13 617	300 990	57 356	5 809	51 547	18 355	
01	378 883	54,2	2 522	318 532	13 478	305 054	57 830	6 799	51 031	19 187	
02	384 145	51,3	2 134	323 779	16 007	307 771	58 232	6 014	52 218	23 999	
03	382 775	47,6	2 307	321 441	17 006	304 435	59 027	6 507	52 519	28 120	
04	389 888	45,3	2 543	320 460	15 578	304 882	66 885	6 554	60 331	36 581	
05	393 479	42,3	2 798	323 784	11 354	312 430	66 897	4 567	62 330	39 978	
06	392 132	38,9	3 064	321 797	11 686	310 110	67 272	4 859	62 412	39 066	
07	384 662	35,6	3 307	313 618	26 307	287 312	67 737	4 928	62 809	42 720	
08	440 621	39,5	3 420	356 381	53 033	303 348	80 820	8 089	72 731	51 679	
09	569 535	52,8	3 468	472 678	86 395	386 283	93 390	9 775	83 615	63 274	
10	650 079	60,1	3 584	534 226	68 929	465 297	112 269	8 438	103 831	78 338	
11	744 323	69,5	3 685	610 699	74 185	536 514	129 939	15 232	114 707	79 781	
12	891 502	85,7	3 681	669 887	60 576	609 311	217 934	15 139	202 795	185 030	
13	979 031	95,5	3 696	761 110	78 977	682 133	214 224	12 078	202 146	229 608	
14	1 041 624	100,4	3 847	821 689	77 611	744 078	216 087	11 620	204 468	242 267	
15	1 073 934	99,4	4 056	873 570	80 798	792 772	196 308	11 239	185 069	206 770	
16 //	P	1 107 059	100,7	4 133	904 531	80 433	824 098	198 395	14 556	183 839	204 965
16 ///	P	1 108 433	99,9	4 203	913 718	78 815	834 903	190 513	10 135	180 378	204 991
16 IV	P	1 107 220	99,0	4 247	919 609	82 375	837 234	183 364	9 485	173 878	208 868
17 /	P	1 126 272	99,7	4 255	938 001	80 274	857 727	184 017	11 389	172 628	209 655
17 //	P	1 135 138	99,5	4 338	949 645	77 213	872 432	181 155	12 043	169 111	213 158
17 ///	P	1 133 377	98,5	4 418	953 585	73 208	880 377	175 373	8 579	166 794	221 544
17 IV	P	1 144 298	98,3	4 462	970 527	75 603	894 924	169 310	8 844	160 465	230 047
18 /	A	1 160 613	98,8	4 496	989 099	69 553	919 545	167 019	9 770	157 249	231 884

Véanse notas al final del capítulo.

11. ADMINISTRACIONES PÚBLICAS

11.13 Deuda según el Protocolo de Déficit Excesivo (PDE)
por sectores de contrapartida, monedas y plazos residuales

Millones de euros

	Total	Por sectores de contrapartida					Por monedas		Por plazos residuales			
		Sectores residentes			Resto del mundo	Euros	Otras monedas distintas del euro	Hasta 1 año		A más de 1 año		
		Total	Instituciones financieras	Resto sectores residentes				Valores representativos de deuda	Préstamos	Valores representativos de deuda	Préstamos, efectivo y depósitos	
					Del cual: Banco de España							
1=2+6	2=3+5	3	4	5	6	7	8	9	10	11	12	
00	374 557	230 393	187 476	14 450	42 917	144 165	364 220	10 338	66 962	6 438	247 645	53 513
01	378 883	222 284	181 924	13 952	40 360	156 599	369 057	9 827	63 089	7 427	255 443	52 924
02	384 145	217 827	184 546	16 305	33 282	166 318	376 268	7 877	73 351	6 612	250 427	53 754
03	382 775	231 650	191 760	18 626	39 890	151 125	375 862	6 913	69 332	7 105	252 109	54 229
04	389 888	214 655	172 904	20 029	41 750	175 233	384 732	5 156	67 133	7 152	253 326	62 277
05	393 479	207 687	173 202	21 023	34 485	185 792	389 387	4 092	64 729	5 165	259 055	64 530
06	392 132	195 561	159 170	19 013	36 391	196 571	389 086	3 046	64 427	5 457	257 370	64 879
07	384 662	200 987	163 411	18 292	37 576	183 675	382 202	2 460	65 930	5 519	247 689	65 524
08	440 621	233 312	180 843	20 342	52 469	207 309	437 652	2 969	86 080	8 679	270 301	75 561
09	569 535	323 554	247 277	23 263	76 277	245 981	565 410	4 125	123 443	10 364	349 235	86 494
10	650 079	372 373	269 194	26 106	103 179	277 705	646 054	4 024	129 226	9 026	404 999	106 827
11	744 323	477 238	336 037	35 313	141 201	267 085	740 578	3 745	140 101	15 819	470 598	117 805
12	891 502	557 877	395 924	37 602	161 953	333 625	888 003	3 499	145 703	15 725	524 184	205 890
13	979 031	602 007	425 600	37 852	176 407	377 024	975 618	3 413	169 005	24 708	592 105	193 212
14	1 041 624	608 284	460 895	40 280	147 389	433 340	1 038 886	2 738	177 035	12 666	644 654	207 268
15	1 073 934	595 611	461 829	88 919	133 782	478 323	1 071 591	2 343	171 206	11 542	702 364	188 822
16 //	P 1 107 059	610 300	589 519	110 845	20 781	496 759	1 104 908	2 151	174 413	14 856	730 118	187 672
///	P 1 108 433	611 944	591 746	127 080	20 198	496 489	1 106 308	2 125	174 027	10 429	739 691	184 286
IV	P 1 107 220	609 264	589 819	143 139	19 445	497 956	1 105 310	1 910	166 735	9 588	752 874	178 023
17 /	P 1 126 272	625 116	608 491	161 493	16 625	501 156	1 124 374	1 899	166 698	11 491	771 302	176 781
//	P 1 135 138	616 995	599 957	176 233	17 038	518 143	1 133 263	1 875	165 119	12 143	784 526	173 350
///	P 1 133 377	631 310	627 764	188 052	3 546	502 067	1 131 522	1 855	161 915	8 677	791 670	171 114
IV	P 1 144 298	628 575	621 171	202 527	7 404	515 723	1 142 601	1 698	161 400	8 958	809 127	164 813
18 /	A 1 160 613	634 773	628 777	208 173	5 996	525 840	1 158 932	1 681	157 710	9 881	831 389	161 633

Véanse notas al final del capítulo.

11. EMPRESAS PÚBLICAS

11.14 Deuda por Administraciones Públicas propietarias
de las Empresas Públicas no incluidas en el sector
Administraciones Públicas (a)

Millones de euros y porcentajes

	Importes					Porcentajes del PIB pm					Pro memoria: PIB pm (b)
	Total	Adminis- tración Central	Comunidades Autónomas	Corporaciones Locales	Administra- ciones de Seguridad Social	Total	Adminis- tración Central	Comunidades Autónomas	Corporaciones Locales	Administra- ciones de Seguridad Social	
	1=2a5	2	3	4	5	6= 7a10	7	8	9	10	
00	14 961	10 131	2 832	1 997	-	2,3	1,6	0,4	0,3	-	646 250
01	15 558	9 874	3 443	2 242	-	2,2	1,4	0,5	0,3	-	699 528
02	16 705	9 695	4 557	2 453	-	2,2	1,3	0,6	0,3	-	749 288
03	20 576	11 408	6 184	2 983	-	2,6	1,4	0,8	0,4	-	803 472
04	19 081	9 292	6 561	3 228	-	2,2	1,1	0,8	0,4	-	861 420
05	20 827	10 961	6 233	3 633	-	2,2	1,2	0,7	0,4	-	930 566
06	25 091	13 549	7 629	3 914	-	2,5	1,3	0,8	0,4	-	1 007 974
07	31 052	17 069	9 138	4 845	-	2,9	1,6	0,8	0,4	-	1 080 807
08	35 649	20 519	9 382	5 747	-	3,2	1,8	0,8	0,5	-	1 116 225
09	43 464	24 219	11 366	7 878	-	4,0	2,2	1,1	0,7	-	1 079 052
10	48 684	28 658	10 958	9 068	-	4,5	2,7	1,0	0,8	-	1 080 935
11	49 188	31 677	9 551	7 960	-	4,6	3,0	0,9	0,7	-	1 070 449
12	47 472	33 436	7 106	6 930	-	4,6	3,2	0,7	0,7	-	1 039 815
13	45 824	33 270	6 133	6 421	-	4,5	3,2	0,6	0,6	-	1 025 693
14	43 546	33 054	5 520	4 972	-	4,2	3,2	0,5	0,5	-	1 037 820
15	43 322	33 189	4 997	5 137	-	4,0	3,1	0,5	0,5	-	1 079 998
16 //	P 41 344	32 176	4 820	4 347	-	3,8	2,9	0,4	0,4	-	1 099 617
///	P 41 066	31 593	4 749	4 725	-	3,7	2,8	0,4	0,4	-	1 109 442
IV	P 39 702	30 900	4 457	4 345	-	3,5	2,8	0,4	0,4	-	1 118 522
17 /	P 38 875	30 176	4 350	4 348	-	3,4	2,7	0,4	0,4	-	1 129 519
//	P 38 499	29 943	4 311	4 245	-	3,4	2,6	0,4	0,4	-	1 140 647
///	P 38 321	30 218	4 049	4 054	-	3,3	2,6	0,4	0,4	-	1 151 072
IV	P 38 233	30 752	3 750	3 731	-	3,3	2,6	0,3	0,3	-	1 163 662
18 /	A 37 540	30 331	3 647	3 563	...	3,2	2,6	0,3	0,3	...	1 174 571

Véanse notas al final del capítulo.

11. OTRA INFORMACIÓN

11.15 Relaciones España-Unión Europea

Secretaría General del Tesoro y Política Financiera e IGAE

Millones de euros

	Saldo	Ingresos líquidos procedentes de la Unión Europea									Pagos líquidos a la Unión Europea					
		Total	FEAGA (a)	FEADER (a)	FEP (b)	FEOGA Garantía (a)	FEOGA Orientación IFOP (a)(b)	FEDER	FSE	Fondo de Cohesión	Otros	Total	Recursos propios tradicionales	Recurso IVA	Recurso PNB/RNB	Otros
	1=2-12	2=3a11	3	4	5	6	7	8	9	10	11	12=13a16	13	14	15	16
04	7 810	15 907	-	-	-	6 319	1 127	4 712	1 774	1 908	68	8 098	955	1 921	5 084	137
05	4 874	14 803	-	-	-	6 407	1 270	3 851	1 784	1 391	100	9 929	1 097	2 329	6 401	103
06	2 360	12 635	-	-	-	6 655	1 095	2 214	1 251	1 283	137	10 275	1 198	2 374	6 547	157
07	2 167	12 052	-	-	-	5 712	1 024	2 761	1 691	813	50	9 884	1 290	2 488	5 937	169
08	1 018	11 255	5 476	977	8	-	482	2 713	720	741	139	10 237	1 190	2 579	6 280	188
09	30	11 125	6 068	618	9	-	62	2 485	989	801	95	11 095	1 002	1 528	8 362	203
10	2 000	12 005	5 925	858	3	-	198	2 788	526	1 920	-214	10 004	1 158	760	7 868	218
11	1 197	12 575	5 807	981	7	-	244	2 940	1 590	854	153	11 378	1 170	1 964	8 001	242
12	2 693	13 283	5 785	818	8	-	178	4 037	1 434	844	179	10 590	1 085	1 317	7 966	222
13	1 100	12 726	5 811	1 039	7	-	351	3 890	870	648	112	11 625	993	1 292	9 064	277
14	-1 616	10 540	5 489	964	9	-	222	2 535	593	625	103	12 156	1 136	1 323	9 414	283
15	2 307	12 934	5 584	1 169	-	-	165	4 370	1 095	256	294	10 627	1 319	1 314	7 727	268
16	-702	10 307	5 494	901	-	-	124	2 519	1 245	15	9	11 009	1 439	1 375	7 817	378
17	-3 246	7 521	5 435	664	-	-	54	253	932	-	182	10 767	1 605	1 613	7 138	411
17 E-J	332	5 855	4 435	407	-	-	10	196	761	-	46	5 523	804	878	3 693	148
18 E-J	2 173	7 688	4 726	506	-	-	6	1 373	827	173	77	5 515	761	938	3 642	175
17 Jul	-815	233	139	-	-	-	7	-	24	-	62	1 048	127	123	652	146
Ago	141	718	570	106	-	-	1	30	1	-	11	577	124	123	331	0
Sep	-802	64	39	-	-	-	5	9	-	-	11	866	131	123	612	1
Oct	-888	14	-	-	-	-	0	1	-	-	13	902	139	123	612	28
Nov	-912	48	-	-	-	-	2	0	34	-	12	960	144	123	612	82
Dic	-301	590	252	151	-	-	29	19	112	-	27	891	136	123	626	6
18 Ene	3 757	4 337	2 641	-	-	-	1	1 077	433	173	13	581	126	195	85	174
Feb	168	1 725	1 398	292	-	-	0	14	-	-	22	1 557	123	225	1 209	-
Mar	-529	457	10	119	-	-	2	91	227	-	7	985	138	132	714	1
Abr	-665	235	106	2	-	-	0	40	65	-	23	901	139	119	643	-
May	-202	508	319	93	-	-	0	54	35	-	7	710	118	93	500	-
Jun	-356	425	252	0	-	-	3	97	67	-	6	781	117	174	491	-

Véanse notas al final del capítulo.

NOTAS A LOS CUADROS DEL CAPÍTULO 11. ADMINISTRACIONES PÚBLICAS

Cuadro 11.1

a. Pasivos emitidos por Administraciones Públicas en poder de otras Administraciones Públicas, otras cuentas pendientes de pago y ajustes por diferencias entre el valor de mercado y el valor nominal de los pasivos, la contracción de pasivos por acciones y otras participaciones (PF.5), así como otros ajustes como consecuencia de reclasificaciones de unidades institucionales y otras revisiones de información.

b. El PIB a precios de mercado se ha elaborado a partir de la serie oficial de la CNE trimestral que publica el INE agregando los últimos cuatro trimestres para cada fecha de referencia.

Nota: Pueden existir diferencias entre los datos de este cuadro y los que figuran en el cuadro 2.9, por revisiones posteriores al envío de la Notificación PDE a la Comisión Europea.

Cuadro 11.2

Nota: Los porcentajes de los trimestres se calculan: 1) cuando se dispone del PIB de los cuatro trimestres del año en cuestión se toma como referencia el PIB del año; 2) cuando no se dispone del PIB de los cuatro trimestres del año en cuestión se toma como referencia el PIB anual que resulta de agregar el PIB trimestral de los últimos cuatro trimestres.

Véanse notas al cuadro 11.1

Cuadro 11.3

Véanse notas a los cuadros 11.1 y 11.2

Cuadro 11.4

Véanse notas al cuadro 11.1

Cuadro 11.5

Véanse notas al cuadro 11.2

Cuadro 11.6

a. La deuda según el PDE del sector Administraciones Públicas no incluye los activos financieros/pasivos contraídos por Administraciones Públicas en poder de otras Administraciones Públicas (columnas 3, 6, 9 y 12)

b. Financiación realizada por el Fondo de Liquidez Autonómica (FLA), pagos realizados a proveedores por cuenta de Comunidades Autónomas y Corporaciones Locales por el Fondo de Financiación de Pagos a Proveedores (FFPP) y préstamo del Estado a la Seguridad Social.

c. Deuda emitida por el Estado en poder del Fondo de Reserva de la Seguridad Social, del Fondo de Garantía Salarial (FOGASA), de las Mutuas de Accidentes de Trabajo y Enfermedades Profesionales y del Fondo de Prevención y Rehabilitación.

Cuadro 11.7

Nota: Los porcentajes de los trimestres se calculan: 1) cuando se dispone del PIB de los cuatro trimestres del año en cuestión se toma como referencia el PIB del año; 2) cuando no se dispone del PIB de los cuatro trimestres del año en cuestión se toma como referencia el PIB anual que resulta de agregar el PIB trimestral de los últimos cuatro trimestres.

Véanse notas al cuadro 11.6

Cuadro 11.8

a. Variaciones anuales de la columna 11 del cuadro 11.1.

b. Un signo positivo significa que el concepto correspondiente contribuye a incrementar la deuda; un signo negativo, que contribuye a disminuirla.

c. Columna detallada en el cuadro 11.10.

d. Incluye efectos como los producidos por reclasificación de unidades institucionales o instrumentos financieros.

e. Incluye los ajustes por los intereses devengados menos los intereses pagados, por primas de emisión o de amortización, por la diferencia entre el nominal emitido y el efectivo captado en las emisiones a descuento, por pérdidas o ganancias de capital realizadas en la amortización anticipada de pasivos, por discrepancias entre la Capacidad (+) o Necesidad (-) de Financiación y las Operaciones Financieras Netas, y la contracción de pasivos por acciones y otras participaciones (PF.5).

Cuadro 11.9

Nota: Los porcentajes de los trimestres se calculan: 1) cuando se dispone del PIB de los cuatro trimestres del año en cuestión se toma como referencia el PIB del año; 2) Cuando no se dispone del PIB de los cuatro trimestres del año en cuestión se toma como referencia el PIB anual que resulta de agregar el PIB trimestral de los últimos cuatro trimestres.

Véanse notas al cuadro 11.8

Cuadro 11.12

a. Que ya aparecen deducidos de las columnas 3 a 9.

Nota: Pueden existir diferencias entre los datos de este cuadro y los que figuran en el cuadro 2.9 por revisiones posteriores al envío de la Notificación PDE a la Comisión Europea.

Cuadro 11.13

Nota: Pueden existir diferencias entre los datos de este cuadro y los que figuran en el cuadro 2.9, por revisiones posteriores al envío de la Notificación PDE a la Comisión Europea.

Cuadro 11.14

a. Principales organismos no administrativos, entes y empresas no clasificadas como Administraciones Públicas. La deuda de estas unidades no está sujeta al (es decir, no está incluida en el ámbito del) Protocolo de Déficit Excesivo (PDE), por lo que no se incluye en las Notificaciones a la Comisión a que se refiere ese procedimiento. En este cuadro se presenta la deuda de estas unidades para recoger su montante elaborado de forma homogénea a la deuda PDE.

b. El PIB a precios de mercado se ha elaborado a partir de la serie oficial de la CNE trimestral que publica el INE agregando los últimos cuatro trimestres para cada fecha de referencia.

Cuadro 11.15

a. Con motivo de la reforma de la Política Agraria Común (PAC) en 2004 (Reglamento (CE) 1782/2003 y desarrollos posteriores), y en virtud del Reglamento (CE) 1290/2005, se crean dos nuevos fondos europeos agrícolas, el Fondo Agrícola de Garantía (FEAGA) y el Fondo Europeo Agrícola de Desarrollo Rural (FEADER), que vienen a sustituir al anterior Fondo Europeo de Orientación y Garantía Agrícola (FEOGA) en sus dos vertientes: Garantía y Orientación.

b. Al mismo tiempo en virtud del Reglamento (CE) 1198/2006, el Instrumento Financiero de Orientación Pesquera (IFOP) ha sido sustituido por el Fondo Europeo de Pesca (FEP).

CAPÍTULO 12 ADMINISTRACIÓN CENTRAL Y ADMINISTRACIONES DE SEGURIDAD SOCIAL

12. ADMINISTRACIÓN CENTRAL

12.1 Capacidad (+) o necesidad (-) de financiación, pasivos en circulación y deuda según el Protocolo de Déficit Excesivo (PDE). Importes

Capacidad (+) o necesidad (-) de financiación: INE e IGAE. PIB pm: INE.

Millones de euros

1	Capacidad (+) o Necesidad (-) de financiación	Pasivos en circulación y deuda según el PDE							Pro memoria: PIB pm (b)	10	
		2	Ajustes por pasivos no incluidos en la deuda PDE, por valoración y otros (a)								Deuda según el PDE
			Pasivos en circulación según las Cuentas Financieras de la Economía Española	Total	Deuda PDE de la Administración Central en poder de otras unidades de la Administración Central	Otras cuentas pendientes de pago		Ajustes de valoración y otros			
						3=4+5+8	4				
00	-7 323	341 648	26 834	-	8 838	260	8 578	17 996	314 814	646 250	
01	-4 963	341 879	26 389	-	6 349	507	5 842	20 041	315 490	699 528	
02	-4 490	358 628	37 053	-	9 127	794	8 333	27 926	321 575	749 288	
03	-5 105	353 574	33 071	-	8 928	1 879	7 050	24 143	320 504	803 472	
04	-8 146	371 877	39 938	-	8 333	1 792	6 541	31 605	331 939	861 420	
05	4 567	376 568	44 771	-	10 875	3 093	7 782	33 896	331 797	930 566	
06	9 023	362 164	35 795	-	16 242	3 695	12 547	19 553	326 369	1 007 974	
07	13 894	346 976	28 107	-	18 024	4 049	13 975	10 084	318 869	1 080 807	
08	-32 242	414 696	45 836	-	21 517	4 818	16 699	24 318	368 860	1 116 225	
09	-98 396	545 326	57 656	-	26 783	4 034	22 749	30 873	487 670	1 079 052	
10	-51 727	577 180	25 624	-	29 253	5 399	23 854	-3 629	551 557	1 080 935	
11	-38 834	660 664	36 426	-	31 433	4 767	26 666	4 993	624 238	1 070 449	
12	-82 553	872 120	110 264	64 302	35 653	4 619	31 034	10 309	761 856	1 039 815	
13	-49 670	1 019 558	169 381	88 645	32 896	5 192	27 704	47 840	850 177	1 025 693	
14	-38 151	1 158 184	255 701	87 950	36 768	7 081	29 686	130 983	902 482	1 037 820	
15	-29 846	1 128 717	188 267	24 646	37 355	9 270	28 085	126 267	940 450	1 079 998	
16	P	-30 150	1 163 610	194 032	20 100	34 901	8 560	26 341	139 032	969 577	1 118 522
17	P	-22 133	1 199 831	189 055	19 116	39 598	9 500	30 098	130 340	1 010 776	1 163 662
17 I	P	-5 290	1 159 436	172 836	21 089	26 539	8 604	17 935	125 207	986 600	1 129 519
II	P	-7 519	1 177 280	182 420	17 931	31 791	9 353	22 438	132 698	994 860	1 140 647
III	P	-5 145	1 177 281	178 524	18 035	33 428	9 314	24 114	127 062	998 757	1 151 072
IV	P	-4 179	1 199 831	189 055	19 116	39 598	9 500	30 098	130 340	1 010 776	1 163 662
18 I	A	-5 191	1 231 122	203 543	19 006	33 516	10 382	23 134	151 022	1 027 579	1 174 571

Véanse notas al final del capítulo.

12. ADMINISTRACIÓN CENTRAL

12.2 Capacidad (+) o necesidad (-) de financiación, pasivos en circulación y deuda según el Protocolo de Déficit Excesivo (PDE). Porcentajes del PIB pm

Capacidad (+) o necesidad (-) de financiación: INE e IGAE. PIBpm: INE

Porcentajes

1	Capacidad (+) o Necesidad (-) de financiación	Pasivos en circulación y deuda según el PDE							Pro memoria: PIB pm (b)	10	
		2	Ajustes por pasivos no incluidos en la deuda PDE, por valoración y otros (a)								Deuda según el PDE
			Pasivos en circulación según las Cuentas Financieras de la Economía Española	Total	Deuda PDE de la Administración Central en poder de otras unidades de la Administración Central	Otras cuentas pendientes de pago		Ajustes de valoración y otros			
						3=4+5+8	4				
00	-1,1	52,9	4,2	-	1,4	0,0	1,3	2,8	48,7	646 250	
01	-0,7	48,9	3,8	-	0,9	0,1	0,8	2,9	45,1	699 528	
02	-0,6	47,9	4,9	-	1,2	0,1	1,1	3,7	42,9	749 288	
03	-0,6	44,0	4,1	-	1,1	0,2	0,9	3,0	39,9	803 472	
04	-0,9	43,2	4,6	-	1,0	0,2	0,8	3,7	38,5	861 420	
05	0,5	40,5	4,8	-	1,2	0,3	0,8	3,6	35,7	930 566	
06	0,9	35,9	3,6	-	1,6	0,4	1,2	1,9	32,4	1 007 974	
07	1,3	32,1	2,6	-	1,7	0,4	1,3	0,9	29,5	1 080 807	
08	-2,9	37,2	4,1	-	1,9	0,4	1,5	2,2	33,0	1 116 225	
09	-9,1	50,5	5,3	-	2,5	0,4	2,1	2,9	45,2	1 079 052	
10	-4,8	53,4	2,4	-	2,7	0,5	2,2	-0,3	51,0	1 080 935	
11	-3,6	61,7	3,4	-	2,9	0,4	2,5	0,5	58,3	1 070 449	
12	-7,9	83,9	10,6	6,2	3,4	0,4	3,0	1,0	73,3	1 039 815	
13	-4,8	99,4	16,5	8,6	3,2	0,5	2,7	4,7	82,9	1 025 693	
14	-3,7	111,6	24,6	8,5	3,5	0,7	2,9	12,6	87,0	1 037 820	
15	-2,8	104,5	17,4	2,3	3,5	0,9	2,6	11,7	87,1	1 079 998	
16	P	-2,7	104,0	17,3	1,8	3,1	0,8	2,4	12,4	86,7	1 118 522
17	P	-1,9	103,1	16,2	1,6	3,4	0,8	2,6	11,2	86,9	1 163 662
17 I	P	-0,5	102,6	15,3	1,9	2,3	0,8	1,6	11,1	87,3	1 129 519
II	P	-0,6	103,2	16,0	1,6	2,8	0,8	2,0	11,6	87,2	1 140 647
III	P	-0,4	102,3	15,5	1,6	2,9	0,8	2,1	11,0	86,8	1 151 072
IV	P	-0,4	103,1	16,2	1,6	3,4	0,8	2,6	11,2	86,9	1 163 662
18 I	A	-0,4	104,8	17,3	1,6	2,9	0,9	2,0	12,9	87,5	1 174 571

Véanse notas al final del capítulo.

12. ADMINISTRACIÓN CENTRAL

12.3 Conciliación entre la necesidad de financiación y la variación de la deuda elaborada según el Protocolo de Déficit Excesivo (PDE). Importes

INE, IGAE y Banco de España

Millones de euros

	Variación de la deuda elaborada según el PDE (a)	Necesidad(+) o Capac.(-) de financiación	Adquisiciones netas de activos financieros (b)(c)			Ajustes (b)							
			Total	Frente a Administraciones Públicas	Resto	Total	Otras cuentas pendientes de pago			Otras operaciones financieras frente a unidades de la Administración Central	Por variaciones en el tipo de cambio	Otros cambios en volumen de la deuda (d)	Otros ajustes (e)
							Total	Frente a otras Administraciones Públicas	Resto				
1=2+3+6	2	3=4+5	4	5	6=7+10+	7=8+9	8	9	10	11	12	13	
00	11 451	7 323	5 526	-83	5 609	-1 398	-3 552	367	-3 919	-	-116	-	2 271
01	676	4 963	-5 983	133	-6 116	1 696	1 992	-247	2 239	-	-262	-	-34
02	6 085	4 490	4 664	-380	5 045	-3 069	-609	-287	-321	-	-941	-1 647	127
03	-1 071	5 105	-6 233	-121	-6 112	57	653	-1 084	1 737	-	-648	-	52
04	11 436	8 146	4 956	38	4 918	-1 667	577	87	490	-	-692	-	-1 551
05	-143	-4 567	6 250	-1	6 251	-1 825	-1 439	-1 302	-138	-	-3	-	-383
06	-5 428	-9 023	7 893	41	7 851	-4 297	-5 593	-602	-4 991	-	-110	-	1 405
07	-7 500	-13 894	7 825	45	7 780	-1 430	-1 858	-354	-1 504	-	-60	-64	552
08	49 991	32 242	21 630	286	21 344	-3 881	-3 293	-769	-2 524	-	-408	-63	-117
09	118 810	98 396	31 767	-114	31 881	-11 354	-4 488	785	-5 272	-	-152	-48	-6 666
10	63 887	51 727	13 731	8 503	5 228	-1 571	-3 103	-1 365	-1 738	-	-41	-40	1 612
11	72 681	38 834	32 274	21 529	10 745	1 572	-1 334	632	-1 966	-	129	-46	2 823
12	137 618	82 553	123 738	103 455	20 283	-68 673	-1 917	148	-2 065	-64 302	202	-1 300	-1 356
13	88 321	49 670	54 403	64 554	-10 151	-15 751	2 855	-573	3 428	-51 513	217	25 332	7 350
14	52 305	38 151	41 796	39 162	2 633	-27 642	-4 634	-1 890	-2 744	-17 071	18	-26	-5 938
15	37 967	29 846	18 211	36 701	-18 490	-10 090	-1 675	-2 189	513	505	-31	-2	-8 887
16	P 29 128	30 150	-2 327	15 327	-17 654	1 305	1 961	710	1 250	4 546	7	-	-5 209
17	P 41 199	22 133	30 150	26 957	3 194	-11 085	-4 697	-940	-3 757	-2 016	66	-1 091	-3 346
16 III	P 4 079	7 659	-3 831	1 026	-4 857	251	-1 092	-1 424	332	1 384	-10	-	-31
IV	P 766	894	5 584	10 799	-5 215	-5 712	-4 310	1 326	-5 635	-38	1	-	-1 366
17 I	P 17 023	5 290	4 552	-159	4 710	7 181	8 363	-45	8 408	-990	0	-1 091	898
II	P 8 260	7 519	8 650	7 746	905	-7 909	-5 253	-749	-4 504	158	68	-	-2 883
III	P 3 896	5 145	679	8 361	-7 683	-1 927	-1 638	39	-1 677	-103	-1	-	-185
IV	P 12 019	4 179	16 269	11 008	5 262	-8 429	-6 169	-186	-5 984	-1 081	-1	-	-1 177
18 I	A 16 803	5 191	6 382	2 295	4 088	5 230	6 084	-882	6 966	111	125	-	-1 089

Véanse notas al final del capítulo.

12. ADMINISTRACIÓN CENTRAL

12.4 Conciliación entre la necesidad de financiación y la variación de la deuda elaborada según el Protocolo de Déficit Excesivo (PDE). Porcentajes del PIB pm

INE, IGAE y Banco de España

Porcentajes

	Variación de la deuda elaborada según el PDE (a)	Necesidad(+) o Capac.(-) de financiación	Adquisiciones netas de activos financieros (b)(c)			Ajustes (b)							
			Total	Frente a Administraciones Públicas	Resto	Total	Otras cuentas pendientes de pago			Otras operaciones financieras frente a unidades de la Administración Central	Por variaciones en el tipo de cambio	Otros cambios en volumen de la deuda (d)	Otros ajustes (e)
							Total	Frente a otras Administraciones Públicas	Resto				
1=2+3+6	2	3=4+5	4	5	6=7+10+	7=8+9	8	9	10	11	12	13	
00	1,8	1,1	0,9	-0,0	0,9	-0,2	-0,5	0,1	-0,6	-	-0,0	-	0,4
01	0,1	0,7	-0,9	0,0	-0,9	0,2	0,3	-0,0	0,3	-	-0,0	-	-0,0
02	0,8	0,6	0,6	-0,1	0,7	-0,4	-0,1	-0,0	-0,0	-	-0,1	-0,2	0,0
03	-0,1	0,6	-0,8	-0,0	-0,8	0,0	0,1	-0,1	0,2	-	-0,1	-	0,0
04	1,3	0,9	0,6	0,0	0,6	-0,2	0,1	0,0	0,1	-	-0,1	-	-0,2
05	-0,0	-0,5	0,7	-0,0	0,7	-0,2	-0,2	-0,1	-0,0	-	-0,0	-	-0,0
06	-0,5	-0,9	0,8	0,0	0,8	-0,4	-0,6	-0,1	-0,5	-	-0,0	-	0,1
07	-0,7	-1,3	0,7	0,0	0,7	-0,1	-0,2	-0,0	-0,1	-	-0,0	-0,0	0,1
08	4,5	2,9	1,9	0,0	1,9	-0,3	-0,3	-0,1	-0,2	-	-0,0	-0,0	-0,0
09	11,0	9,1	2,9	-0,0	3,0	-1,1	-0,4	0,1	-0,5	-	-0,0	-0,0	-0,6
10	5,9	4,8	1,3	0,8	0,5	-0,1	-0,3	-0,1	-0,2	-	-0,0	-0,0	0,1
11	6,8	3,6	3,0	2,0	1,0	0,1	-0,1	0,1	-0,2	0,0	0,0	-0,0	0,3
12	13,2	7,9	11,9	9,9	2,0	-6,6	-0,2	0,0	-0,2	-6,2	0,0	-0,1	-0,1
13	8,6	4,8	5,3	6,3	-1,0	-1,5	0,3	-0,1	0,3	-5,0	0,0	2,5	0,7
14	5,0	3,7	4,0	3,8	0,3	-2,7	-0,4	-0,2	-0,3	-1,6	0,0	-0,0	-0,6
15	3,5	2,8	1,7	3,4	-1,7	-0,9	-0,2	-0,2	0,0	0,0	-0,0	-0,0	-0,8
16	P 2,6	2,7	-0,2	1,4	-1,6	0,1	0,2	0,1	0,1	0,4	0,0	-	-0,5
17	P 3,5	1,9	2,6	2,3	0,3	-1,0	-0,4	-0,1	-0,3	-0,2	0,0	-0,1	-0,3
16 III	P 0,4	0,7	-0,3	0,1	-0,4	0,0	-0,1	-0,1	0,0	0,1	-0,0	-	-0,0
IV	P 0,1	0,1	0,5	1,0	-0,5	-0,5	-0,4	0,1	-0,5	-0,0	0,0	-	-0,1
17 I	P 1,5	0,5	0,4	-0,0	0,4	0,6	0,7	-0,0	0,7	-0,1	0,0	-0,1	0,1
II	P 0,7	0,6	0,7	0,7	0,1	-0,7	-0,5	-0,1	-0,4	0,0	0,0	-	-0,2
III	P 0,3	0,4	0,1	0,7	-0,7	-0,2	-0,1	0,0	-0,1	-0,0	0,0	-	-0,0
IV	P 1,0	0,4	1,4	0,9	0,5	-0,7	-0,5	-0,0	-0,5	-0,1	-0,0	-	-0,1
18 I	A 1,4	0,4	0,5	0,2	0,3	0,4	0,5	-0,1	0,6	0,0	0,0	-	-0,1

Véanse notas al final del capítulo.

12. ADMINISTRACIÓN CENTRAL

12.5 Adquisición neta de activos financieros

Millones de euros

	Total	Efectivo y depósitos				Valores representativos de deuda			Préstamos	Participaciones en el capital y en fondos de inversión	Sistemas de seguros, de pensiones y de garantías estandarizadas	Derivados financieros	Otras cuentas pendientes de cobro	Pro memoria: Activos financieros frente a Administraciones Públicas
		Total	Depósitos en el Banco de España	Resto depósitos transferibles	Otros depósitos	Total	A corto plazo	A largo plazo						
00	5 526	6 407	6 038	4	366	-	-	-	210	-3 085	-	-112	2 106	-83
01	-5 983	-5 632	-20 114	-822	15 304	-	-	-	1 117	-3 850	-	-106	2 488	133
02	4 664	2 603	5	259	2 339	-	-	-	1 243	-2 016	-	-129	2 964	-380
03	-6 233	-5 730	523	429	-6 682	-	-	-	1 162	-603	-	-109	-954	-121
04	4 956	2 028	158	487	1 384	-	-	-	1 701	-901	-	-82	2 210	38
05	6 250	3 142	278	1 587	1 276	-	-	-	645	-378	-	-31	2 872	-1
06	7 893	2 643	631	1 431	581	-	-	-	2 033	-229	-	-22	3 467	41
07	7 825	3 840	-195	2 237	1 798	-	-	-	2 009	275	-	-6	1 707	45
08	21 630	11 611	2 887	748	7 976	7 223	-	7 223	2 452	406	-	43	-105	286
09	31 767	15 701	7 342	-1 558	9 917	6 185	-0	6 185	7 782	7	-	-60	2 152	-114
10	13 731	-9 361	-10 789	-484	1 912	-0	-	-0	6 666	8 381	-	-156	8 202	8 503
11	32 274	-5 318	-1 536	-812	-2 970	-7 216	9	-7 224	12 590	-343	-	-93	32 653	21 529
12	123 738	5 335	4 210	-267	1 392	2 101	4 681	-2 580	109 421	3 462	-	-61	3 480	103 455
13	54 403	-24 912	-5 896	-5 826	-13 191	-16 495	-2 931	-13 564	74 029	11 680	-	-48	10 149	64 554
14	41 796	8 110	-396	4 837	3 669	-7 634	-1 778	-5 856	46 657	-1 873	-	-	-3 464	39 162
15	18 211	-2 035	85	13 173	-15 293	-2 763	1 335	-4 098	33 984	-3 475	-	-	-7 499	36 701
16	P 3 327	-11 398	17 249	-19 081	-9 566	-4 678	-1 579	-3 099	21 466	-920	-	-	-6 797	15 327
17	P 30 150	6 456	996	840	496	496	-158	655	26 779	-1 665	-	-	-1 916	26 957
16 III	P -3 831	-4 707	20 215	-18 903	-6 019	-1 327	-110	-1 217	3 146	-8	-	-	-936	1 026
IV	P 5 584	-8 017	-4 167	-4 124	274	-188	188	-376	10 691	-1 483	-	-	4 581	10 799
17 I	P 4 552	10 943	12 317	-1 104	-270	-592	-117	-475	-116	-226	-	-	-5 457	-159
II	P 8 650	4 971	-3 251	1 897	6 325	-109	-41	-67	7 715	35	-	-	-3 962	7 746
III	P 679	-10 773	-4 191	-953	-5 629	53	0	53	8 081	-8	-	-	-3 325	8 361
IV	P 16 269	1 314	-256	1 157	413	1 144	0	1 144	11 099	-1 466	-	-	4 178	11 008
18 I	A 6 382	11 141	10 956	233	-48	-31	-180	149	2 344	59	-	-	-7 131	2 295

Véanse notas al final del capítulo.

12. ADMINISTRACIÓN CENTRAL

12.6 Administración Central. Deuda según el Protocolo de Déficit Excesivo (PDE) por instrumentos

Millones de euros y porcentajes

	Total	Efectivo y depósitos	Valores representativos de deuda (a)			Préstamos			Pro memoria: Deuda según el PDE en poder de otras Administraciones Públicas (b)			
			Total	A corto plazo	A largo plazo	Total	A corto plazo	A largo plazo	Total	Administraciones de Seguridad Social	Resto	
												1=3+4+7
00	314 814	48,7	2 595	293 742	12 639	281 103	18 477	531	17 946	1 187	1 187	-
01	315 490	45,1	2 522	297 836	12 306	285 530	15 132	903	14 229	2 018	2 018	-
02	321 575	42,9	2 134	304 865	15 008	289 857	14 575	1 104	13 471	6 831	6 831	-
03	320 504	39,9	2 307	305 005	15 895	289 110	13 191	829	12 362	10 952	10 952	-
04	331 939	38,5	2 543	310 984	15 304	295 680	18 412	1 447	16 965	19 412	19 412	-
05	331 797	35,7	2 798	314 850	11 303	303 546	14 149	786	13 363	22 810	22 810	-
06	326 369	32,4	3 064	309 960	10 414	299 546	13 345	961	12 384	21 897	21 897	-
07	318 869	29,5	3 307	305 183	25 355	279 828	10 380	498	9 882	25 551	25 551	-
08	368 860	33,0	3 420	355 483	52 074	303 408	9 958	319	9 639	34 511	34 511	-
09	487 670	45,2	3 468	474 727	85 513	389 214	9 475	498	8 977	46 105	46 105	-
10	551 557	51,0	3 584	537 914	70 484	467 430	10 059	457	9 602	61 170	61 170	-
11	624 238	58,3	3 685	607 970	68 639	539 331	12 583	525	12 057	62 613	62 613	-
12	761 856	73,3	3 681	664 457	57 217	607 240	93 718	2 577	91 141	59 794	59 794	-
13	850 177	82,9	3 696	752 839	77 670	675 169	93 642	709	92 933	51 392	51 392	-
14	902 482	87,0	3 847	805 409	77 345	728 064	93 226	337	92 889	40 864	40 864	-
15	940 450	87,1	4 056	855 072	80 518	774 554	81 322	584	80 738	31 916	31 916	-
16 II	P 964 732	87,7	4 133	878 759	80 283	798 476	81 840	428	81 412	24 497	24 497	-
III	P 968 811	87,3	4 203	885 639	78 883	806 757	78 970	334	78 635	22 531	22 531	-
IV	P 969 577	86,7	4 247	887 620	82 025	805 595	77 710	239	77 471	15 838	15 838	-
17 I	P 986 600	87,3	4 255	904 864	79 967	824 898	77 480	298	77 182	13 628	13 628	-
II	P 994 860	87,2	4 338	914 195	76 882	837 313	76 327	258	76 068	12 393	12 393	-
III	P 998 757	86,8	4 418	918 650	75 053	843 597	75 689	327	75 361	12 364	12 364	-
IV	A 1 010 776	86,9	4 462	933 237	78 656	854 581	73 077	192	72 886	9 015	9 015	-
18 I	A 1 027 579	87,5	4 496	952 116	72 599	879 517	70 967	120	70 847	8 616	8 616	-

Véanse notas al final del capítulo.

12. ADMINISTRACIÓN CENTRAL

12.7 Administración Central. Deuda según el Protocolo de Déficit Excesivo (PDE) por administraciones y unidades

Millones de euros

	Total	Estado		Otras unidades de la Administración Central						Deuda según el PDE de la Administración Central en poder de otras unidades de la Administración Central	
		Del cual: préstamo MEDE	Total	Fondo de Reestructuración Ordenada Bancaria (FROB)	Fondo de Garantía de Depósitos (FGD)	Fondo de Amortización del Déficit Eléctrico (FADE)	Fondo de Liquidez Autonómica (FLA)	Fondo para la Financiación de los Pagos a Proveedores (FFPP)	Resto		
	1=2+4-11	2	3	4=5a10	5	6	7	8	9	10	11
00	314 814	309 439	-	5 375	-	-	-	-	-	5 375	-
01	315 490	309 355	-	6 135	-	-	-	-	-	6 135	-
02	321 575	314 705	-	6 870	-	-	-	-	-	6 870	-
03	320 504	312 896	-	7 608	-	-	-	-	-	7 608	-
04	331 939	323 417	-	8 522	-	-	-	-	-	8 522	-
05	331 797	322 907	-	8 889	-	-	-	-	-	8 889	-
06	326 369	316 757	-	9 612	-	-	-	-	-	9 612	-
07	318 869	312 083	-	6 787	-	-	-	-	-	6 787	-
08	368 860	362 890	-	5 970	-	-	-	-	-	5 970	-
09	487 670	479 541	-	8 129	3 000	-	-	-	-	5 129	-
10	551 557	544 790	-	6 767	3 000	-	-	-	-	3 767	-
11	624 238	598 995	-	25 243	10 945	-	9 906	-	-	4 392	-
12	761 856	711 227	39 468	114 931	50 413	-	15 503	16 800	27 781	4 434	64 302
13	850 177	788 781	41 333	150 042	22 958	-	23 159	39 800	36 125	27 999	88 645
14	902 482	870 499	39 721	119 934	15 961	-	22 304	62 800	-	18 869	87 950
15	940 450	916 926	35 721	48 169	16 481	-	20 003	-	-	11 685	24 646
16 //	P 964 732	938 971	35 721	47 208	16 481	-	21 277	-	-	9 450	21 446
///	P 968 811	949 352	35 721	39 522	13 976	-	18 962	-	-	6 584	20 062
/IV	P 969 577	950 753	34 721	38 924	13 976	-	18 491	-	-	6 457	20 100
17 /	P 986 600	968 580	34 721	39 109	13 976	-	18 389	-	-	6 744	21 089
//	P 994 860	976 282	33 721	36 510	10 456	-	19 389	-	-	6 665	17 931
///	P 998 757	982 117	33 721	34 674	10 456	-	17 602	-	-	6 616	18 035
/IV	A 1 010 776	996 481	31 721	33 411	10 456	-	17 025	-	-	5 929	19 116
18 /	A 1 027 579	1 013 393	29 721	33 192	10 456	-	16 882	-	-	5 854	19 006

12. ADMINISTRACIÓN CENTRAL

12.8 Estado. Deuda según el Protocolo de Déficit Excesivo (PDE) por instrumentos

Millones de euros y porcentajes

	Total	Porcentajes del PIB pm	Efectivo y depósitos	Valores representativos de deuda			Préstamos			Pro memoria: Avales concedidos	
				Total	A corto plazo	A largo plazo	Total	A corto plazo	A largo plazo	Importes	Porcentajes del PIB pm
	1=3+4+7	2	3	4=5+6	5	6	7=8+9	8	9	10	11
00	309 439	47,9	2 595	291 016	12 639	278 378	15 828	-	15 828	5 430	0,8
01	309 355	44,2	2 522	294 624	12 306	282 318	12 209	-	12 209	5 460	0,8
02	314 705	42,0	2 134	301 167	15 008	286 159	11 404	-	11 404	6 819	0,9
03	312 896	38,9	2 307	299 991	15 895	284 096	10 598	-	10 598	6 821	0,8
04	323 417	37,5	2 543	305 533	15 304	290 229	15 341	-	15 341	7 186	0,8
05	322 907	34,7	2 798	308 898	11 303	297 595	11 211	-	11 211	6 020	0,6
06	316 757	31,4	3 064	303 658	10 414	293 245	10 035	-	10 035	5 794	0,6
07	312 083	28,9	3 307	300 442	25 355	275 088	8 334	-	8 334	6 162	0,6
08	362 890	32,5	3 420	351 633	52 074	299 558	7 838	-	7 838	8 152	0,7
09	479 541	44,4	3 468	469 377	85 513	383 864	6 696	-	6 696	58 854	5,5
10	544 790	50,4	3 584	534 064	70 484	463 580	7 142	-	7 142	73 560	6,8
11	598 995	56,0	3 685	586 269	68 639	517 630	9 041	-	9 041	99 748	9,3
12	711 227	68,4	3 681	643 940	62 627	581 314	63 605	-	63 605	168 165	16,2
13	788 781	76,9	3 696	714 452	80 045	634 407	70 632	-	70 632	165 358	16,1
14	870 499	83,9	3 847	787 233	77 926	709 307	79 419	-	79 419	120 483	11,6
15	916 926	84,9	4 056	840 008	82 435	757 572	72 862	-	72 862	107 913	10,0
16 //	P 938 971	85,4	4 133	861 336	80 543	780 793	73 502	-	73 502	107 936	9,8
///	P 949 352	85,6	4 203	871 653	79 033	792 620	73 497	-	73 497	102 523	9,2
/IV	P 950 753	85,0	4 247	874 153	82 363	791 790	72 352	-	72 352	99 784	8,9
17 /	P 968 580	85,8	4 255	892 489	80 188	812 301	71 836	-	71 836	99 834	8,8
//	P 976 282	85,6	4 338	901 182	77 062	824 120	70 762	-	70 762	102 389	9,0
///	P 982 117	85,3	4 418	907 526	75 232	832 294	70 173	-	70 173	102 342	8,9
/IV	A 996 481	85,6	4 462	923 371	78 835	844 536	68 648	-	68 648	96 921	8,3
18 /	A 1 013 393	86,3	4 496	942 284	72 599	869 684	66 613	-	66 613	98 752	8,4

12. ADMINISTRACIÓN CENTRAL

12.9 Otras unidades institucionales clasificadas como Administración Central. Deuda según el Protocolo de Déficit Excesivo (PDE) por instrumentos

Millones de euros y porcentajes

	Total		Efectivo y depósitos	Valores representativos de deuda			Préstamos			
	1=3+4+7	Porcentajes del PIB pm 2		3	Total 4=5+6	A corto plazo 5	A largo plazo 6	Total 7=8+9	A corto plazo 8	A largo plazo 9
00		5 375	0,8	-	2 726	-	2 726	2 649	531	2 118
01		6 135	0,9	-	3 212	-	3 212	2 923	903	2 020
02		6 870	0,9	-	3 698	-	3 698	3 171	1 104	2 067
03		7 608	0,9	-	5 015	-	5 015	2 593	829	1 764
04		8 522	1,0	-	5 452	-	5 452	3 071	1 447	1 624
05		8 889	1,0	-	5 952	-	5 952	2 938	786	2 152
06		9 612	1,0	-	6 302	-	6 302	3 310	961	2 349
07		6 787	0,6	-	4 741	-	4 741	2 046	498	1 548
08		5 970	0,5	-	3 850	-	3 850	2 120	319	1 801
09		8 129	0,8	-	5 350	-	5 350	2 779	498	2 281
10		6 767	0,6	-	3 850	-	3 850	2 917	457	2 460
11		25 243	2,4	-	21 701	-	21 701	3 542	525	3 017
12		114 931	11,1	-	28 051	-	28 051	86 880	2 577	84 304
13		150 042	14,6	-	55 303	-	55 303	94 739	709	94 030
14		119 934	11,6	-	29 870	-	29 870	90 063	337	89 726
15		48 169	4,5	-	26 253	-	26 253	21 916	584	21 332
16 //	P	47 208	4,3	-	25 413	-	25 413	21 794	428	21 366
16 ///	P	39 522	3,6	-	20 593	-	20 593	18 929	334	18 595
16 IV	P	38 924	3,5	-	20 111	-	20 111	18 813	239	18 575
17 /	P	39 109	3,5	-	20 009	-	20 009	19 101	298	18 803
17 //	P	36 510	3,2	-	20 489	-	20 489	16 021	258	15 762
17 ///	P	34 674	3,0	-	18 702	-	18 702	15 972	327	15 645
17 IV	A	33 411	2,9	-	18 525	-	18 525	14 885	192	14 694
18 /	A	33 192	2,8	-	18 382	-	18 382	14 810	120	14 690

12. EMPRESAS PÚBLICAS DE LA ADMINISTRACIÓN CENTRAL

12.10 Deuda por Empresas Públicas no incluidas en el sector Administraciones Públicas (a)

Millones de euros

	Total		RENFE (b) (c)	RENFE OPERADORA (c)	GIF ---- ADIF (c)	AENA ---- ENAIRE	SEPI	Resto	
	1	Porcentajes del PIB pm 2							3
00		10 131	1,6	6 500	-	0	387	355	2 889
01		9 874	1,4	6 772	-	-	806	213	2 083
02		9 695	1,3	6 823	-	-	1 330	213	1 329
03		11 408	1,4	6 714	-	300	2 772	213	1 409
04		9 292	1,1	2 104	-	800	4 939	213	1 236
05		10 961	1,2	-	1 751	2 190	5 671	91	1 258
06		13 549	1,3	-	2 246	2 607	6 565	90	2 040
07		17 069	1,6	-	2 780	3 426	7 969	90	2 805
08		20 519	1,8	-	3 152	4 080	9 584	90	3 613
09		24 219	2,2	-	3 921	5 147	11 083	90	3 978
10		28 658	2,7	-	4 852	6 653	12 179	90	4 884
11		31 677	3,0	-	5 235	8 745	12 508	90	5 099
12		33 436	3,2	-	5 116	10 563	12 442	90	5 225
13		33 270	3,2	-	4 927	11 844	11 820	149	4 529
14		33 054	3,2	-	4 799	13 551	10 966	102	3 637
15		33 189	3,1	-	4 709	14 529	9 864	310	3 777
16 //	P	32 176	2,9	-	4 408	14 736	9 438	3	3 591
16 ///	P	31 593	2,8	-	4 181	14 599	9 227	0	3 585
16 IV	P	30 900	2,8	-	4 067	14 491	8 662	300	3 380
17 /	P	30 176	2,7	-	4 138	14 251	8 382	0	3 405
17 //	P	29 943	2,6	-	4 220	14 258	8 038	200	3 228
17 ///	P	30 218	2,6	-	3 961	14 764	7 915	365	3 212
17 IV	A	30 752	2,6	-	4 215	15 125	7 574	700	3 138
18 /	A	30 331	2,6	-	4 485	15 090	7 300	429	3 027

Véanse notas al final del capítulo.

12. ADMINISTRACIONES DE SEGURIDAD SOCIAL

12.11 Capacidad (+) o necesidad (-) de financiación, pasivos en circulación y deuda según el Protocolo de Déficit Excesivo (PDE). Importes

Capacidad (+) o necesidad (-) de financiación: INE e IGAE. PIB pm: INE.

Millones de euros

1	Capacidad (+) o Necesidad (-) de financiación	Pasivos en circulación y deuda según el PDE								10	Pro memoria: PIB pm (b)	
		2	Pasivos en circulación según las Cuentas Financieras de la Economía Española	Ajustes por pasivos no incluidos en la deuda PDE, por valoración y otros (a)					8			Deuda según el PDE
				3=4+5+8	4	Otras cuentas pendientes de pago						
						5=6+7	6	7				
00		2 844	31 809	12 977	-	12 977	9 628	3 350	-	18 832	646 250	
01		5 736	31 070	12 365	-	12 365	9 787	2 578	-	18 704	699 528	
02		5 923	31 704	13 127	-	13 127	9 527	3 600	0	18 577	749 288	
03		7 955	29 335	10 885	-	10 885	9 491	1 394	-	18 450	803 472	
04		8 385	29 284	10 961	-	10 961	9 310	1 651	-	18 323	861 420	
05		9 914	29 335	11 089	-	11 089	9 271	1 818	-	18 246	930 566	
06		13 001	28 768	10 599	-	10 599	9 287	1 312	-0	18 169	1 007 974	
07		13 680	28 993	11 825	-	11 825	9 343	2 482	-	17 169	1 080 807	
08		7 385	28 454	11 286	-	11 286	9 327	1 959	-	17 169	1 116 225	
09		7 778	27 699	10 531	-	10 531	9 340	1 191	-	17 169	1 079 052	
10		-2 433	28 739	11 571	-	11 571	9 382	2 189	0	17 169	1 080 935	
11		-1 063	28 313	11 145	-	11 145	9 377	1 768	-	17 169	1 070 449	
12		-10 171	28 921	11 733	-	11 733	9 541	2 192	-0	17 188	1 039 815	
13		-11 541	28 288	11 101	-	11 101	9 403	1 698	-	17 187	1 025 693	
14		-10 763	28 202	11 014	-	11 014	9 380	1 634	-	17 188	1 037 820	
15		-13 038	31 279	14 091	-	14 091	9 415	4 676	0	17 188	1 079 998	
16	P	-17 757	31 178	14 005	-	14 005	9 298	4 707	-	17 173	1 118 522	
17	P	-17 209	42 846	15 453	-	15 453	9 298	6 156	-	27 393	1 163 662	
17 /	P	1 524	31 151	13 978	-	13 978	9 298	4 680	-	17 173	1 129 519	
II	P	-7 503	39 706	22 533	-	22 533	9 298	13 236	-	17 173	1 140 647	
III	P	-620	37 252	14 065	-	14 065	9 298	4 767	-	23 187	1 151 072	
IV	P	-10 610	42 846	15 453	-	15 453	9 298	6 156	-	27 393	1 163 662	
18 /	A	1 983	42 882	15 519	-	15 519	9 298	6 221	-	27 363	1 174 571	

Véanse notas al final del capítulo.

12. ADMINISTRACIONES DE SEGURIDAD SOCIAL

12.12 Capacidad (+) o necesidad (-) de financiación, pasivos en circulación y deuda según el Protocolo de Déficit Excesivo (PDE). Porcentajes del PIB pm

Capacidad (+) o necesidad (-) de financiación: INE e IGAE. PIB pm: INE.

Porcentajes

1	Capacidad (+) o Necesidad (-) de financiación	Pasivos en circulación y deuda según el PDE								10	Pro memoria: PIB pm (b)	
		2	Pasivos en circulación según las Cuentas Financieras de la Economía Española	Ajustes por pasivos no incluidos en la deuda PDE, por valoración y otros (a)					8			Deuda según el PDE
				3=4+5+8	4	Otras cuentas pendientes de pago						
						5=6+7	6	7				
00		-0,6	4,9	2,0	-	2,0	1,5	0,5	-	2,9	646 250	
01		-0,5	4,4	1,8	-	1,8	1,4	0,4	-	2,7	699 528	
02		-0,2	4,2	1,8	-	1,8	1,3	0,5	0,0	2,5	749 288	
03		-0,1	3,7	1,4	-	1,4	1,2	0,2	-	2,3	803 472	
04		-0,3	3,4	1,3	-	1,3	1,1	0,2	-	2,1	861 420	
05		-0,2	3,2	1,2	-	1,2	1,0	0,2	-	2,0	930 566	
06		-0,1	2,9	1,1	-	1,1	0,9	0,1	-0,0	1,8	1 007 974	
07		-0,3	2,7	1,1	-	1,1	0,9	0,2	-	1,6	1 080 807	
08		-0,5	2,5	1,0	-	1,0	0,8	0,2	-	1,5	1 116 225	
09		-0,2	2,6	1,0	-	1,0	0,9	0,1	-	1,6	1 079 052	
10		-0,6	2,7	1,1	-	1,1	0,9	0,2	0,0	1,6	1 080 935	
11		-0,2	2,6	1,0	-	1,0	0,9	0,2	-	1,6	1 070 449	
12		-0,8	2,8	1,1	-	1,1	0,9	0,2	-0,0	1,7	1 039 815	
13		-0,8	2,8	1,1	-	1,1	0,9	0,2	-	1,7	1 025 693	
14		-1,0	2,7	1,1	-	1,1	0,9	0,2	-	1,7	1 037 820	
15		-1,0	2,9	1,3	-	1,3	0,9	0,4	0,0	1,6	1 079 998	
16	P	-1,0	2,8	1,3	-	1,3	0,8	0,4	-	1,5	1 118 522	
17	P	-0,9	3,7	1,3	-	1,3	0,8	0,5	-	2,4	1 163 662	
17 /	P	-0,6	3,5	2,0	-	2,0	0,8	1,2	-	1,5	1 140 647	
III	P	-0,1	3,2	1,2	-	1,2	0,8	0,4	-	2,0	1 151 072	
IV	P	-0,9	3,7	1,3	-	1,3	0,8	0,5	-	2,4	1 163 662	
18 /	A	0,2	3,7	1,3	-	1,3	0,8	0,5	-	2,3	1 174 571	

Véanse notas al final del capítulo.

12. ADMINISTRACIONES DE SEGURIDAD SOCIAL

12.13 Conciliación entre la necesidad de financiación y la variación de la deuda elaborada según el Protocolo de Déficit Excesivo (PDE). Importes

INE, IGAE y Banco de España

Millones de euros

	Variación de la deuda elaborada según el PDE (a)	Necesidad(+) o Capac.(-) de financiación	Adquisiciones netas de activos financieros (b)(c)			Ajustes (b)							
			Total	Frente a Administraciones Públicas	Resto	Total	Otras cuentas pendientes de pago			Otras operaciones financieras frente a Administraciones de Seguridad Social	Por variaciones en el tipo de cambio	Otros cambios en volumen de la deuda (d)	Otros ajustes (e)
							Total	Frente a otras Administraciones Públicas	Resto				
	1=2+3+6	2	3=4+5	4	5	11+12+13 6=7+10+	7=8+9	8	9	10	11	12	13
00	-127	-2 844	2 936	675	2 261	-219	-219	35	-255	-	-	-	-
01	-127	-5 736	4 594	229	4 365	1 015	1 015	-160	1 175	-	-	-	-
02	-127	-5 923	7 051	4 995	2 056	-1 255	-1 255	261	-1 516	-	-	-	0
03	-127	-7 955	6 127	4 606	1 522	1 701	1 701	36	1 665	-	-	-	-
04	-127	-8 385	8 728	8 496	231	-470	-470	181	-651	-	-	-	-
05	-77	-9 914	10 194	4 065	6 129	-357	-357	39	-396	-	-	-	-0
06	-77	-13 001	12 684	-878	13 562	240	240	-16	256	-	-	-	-
07	-1 000	-13 680	14 594	4 255	10 339	-1 914	-1 684	-56	-1 628	-	-	-231	-
08	-	-7 385	6 793	8 513	-1 719	592	592	16	576	-	-	-	-
09	-	-7 778	7 193	12 110	-4 917	585	585	-13	598	-	-	-	-
10	-	2 433	-1 049	15 187	-16 236	-1 384	-1 384	-42	-1 342	-	-	-	-0
11	-	1 063	-1 470	1 436	-2 905	407	407	5	402	-	-	-	-
12	20	10 171	-9 319	-3 166	-6 153	-832	-832	-164	-668	-	-	-	-
13	-1	11 541	-12 128	-8 346	-3 783	587	587	138	449	-	-	-	-
14	1	10 763	-10 881	-9 603	-1 278	118	118	23	95	-	-	-	-
15	0	13 038	-10 022	-10 171	150	-3 016	-3 016	-35	-2 981	-	-	-	-
16	P	-15	17 757	-17 938	-18 206	268	166	117	49	-	-	-	-0
17	P	10 220	17 209	-5 584	-7 004	1 420	-1 405	-1 448	-0	-1 448	-	-	43
16 III	P	-0	-375	-9 915	-2 916	-6 999	10 289	10 289	-	10 289	-	-	-
IV	P	-1	11 561	-8 757	-7 565	-1 192	-2 805	-2 805	117	-2 922	-	-	-
17 I	P	-0	-1 524	1 579	-2 153	3 733	-56	27	-0	27	-	-	-83
II	P	0	7 503	1 128	-1 134	2 262	-8 630	-8 555	-	-8 555	-	-	-75
III	P	6 015	620	-2 978	-155	-2 823	8 373	8 469	-	8 469	-	-	-96
IV	P	4 206	10 610	-5 312	-3 561	-1 751	-1 092	-1 389	-	-1 389	-	-	297
18 I	A	-30	-1 983	2 068	-379	2 447	-115	-65	-	-65	-	-	-50

Véanse notas al final del capítulo.

12. ADMINISTRACIONES DE SEGURIDAD SOCIAL

12.14 Conciliación entre la necesidad de financiación y la variación de la deuda elaborada según el Protocolo de Déficit Excesivo (PDE). Porcentajes del PIB pm

INE, IGAE y Banco de España

Porcentajes

	Variación de la deuda elaborada según el PDE (a)	Necesidad(+) o Capac.(-) de financiación	Adquisiciones netas de activos financieros (b)(c)			Ajustes (b)							
			Total	Frente a Administraciones Públicas	Resto	Total	Otras cuentas pendientes de pago			Otras operaciones financieras frente a Administraciones de Seguridad Social	Por variaciones en el tipo de cambio	Otros cambios en volumen de la deuda (d)	Otros ajustes (e)
							Total	Frente a otras Administraciones Públicas	Resto				
	1=2+3+6	2	3=4+5	4	5	11+12+13 6=7+10+	7=8+9	8	9	10	11	12	13
00	-0,0	-0,4	0,5	0,1	0,3	-0,0	-0,0	0,0	-0,0	-	-	-	-
01	-0,0	-0,8	0,7	0,0	0,6	0,1	0,1	-0,0	0,2	-	-	-	-
02	-0,0	-0,8	0,9	0,7	0,3	-0,2	-0,2	0,0	-0,2	-	-	-	0,0
03	-0,0	-1,0	0,8	0,6	0,2	0,2	0,2	0,0	0,2	-	-	-	-
04	-0,0	-1,0	1,0	1,0	0,0	-0,1	-0,1	0,0	-0,1	-	-	-	-
05	-0,0	-1,1	1,1	0,4	0,7	-0,0	-0,0	0,0	-0,0	-	-	-	-0,0
06	-0,0	-1,3	1,3	-0,1	1,3	0,0	0,0	-0,0	0,0	-	-	-	-
07	-0,1	-1,3	1,4	0,4	1,0	-0,2	-0,2	-0,0	-0,2	-	-	-0,0	-
08	-	-0,7	0,6	0,8	-0,2	0,1	0,1	0,0	0,1	-	-	-	-
09	-	-0,7	0,7	1,1	-0,5	0,1	0,1	-0,0	0,1	-	-	-	-
10	-	0,2	-0,1	1,4	-1,5	-0,1	-0,1	-0,0	-0,1	-	-	-	-0,0
11	-	0,1	-0,1	0,1	-0,3	0,0	0,0	0,0	0,0	-	-	-	-
12	0,0	1,0	-0,9	-0,3	-0,6	-0,1	-0,1	-0,0	-0,1	-	-	-	-
13	-0,0	1,1	-1,2	-0,8	-0,4	0,1	0,1	0,0	0,0	-	-	-	-
14	0,0	1,0	-1,0	-0,9	-0,1	0,0	0,0	0,0	0,0	-	-	-	-
15	0,0	1,2	-0,9	-0,9	0,0	-0,3	-0,3	-0,0	-0,3	-	-	-	-
16	P	-0,0	1,6	-1,6	-1,6	0,0	0,0	0,0	0,0	-	-	-	-0,0
17	P	0,9	1,5	-0,5	-0,6	0,1	-0,1	-0,0	-0,1	-	-	-	0,0
16 III	P	-0,0	-0,0	-0,9	-0,3	-0,6	0,9	0,9	-	0,9	-	-	-
IV	P	-0,0	1,0	-0,8	-0,7	-0,1	-0,3	-0,3	0,0	-0,3	-	-	-
17 I	P	-0,0	-0,1	0,1	-0,2	0,3	-0,0	0,0	-0,0	0,0	-	-	-0,0
II	P	0,0	0,6	0,1	-0,1	0,2	-0,7	-0,7	-	-0,7	-	-	-0,0
III	P	0,5	0,1	-0,3	-0,0	-0,2	0,7	0,7	-	0,7	-	-	-0,0
IV	P	0,4	0,9	-0,5	-0,3	-0,2	-0,1	-0,1	-	-0,1	-	-	0,0
18 I	A	-0,0	-0,2	0,2	-0,0	0,2	-0,0	-0,0	-	-0,0	-	-	-0,0

12. ADMINISTRACIONES DE SEGURIDAD SOCIAL

12.15 Adquisición neta de activos financieros

Millones de euros

	Total	Efectivo y depósitos			Valores representativos de deuda			Préstamos	Participaciones en el capital y en fondos de inversión	Sistemas de seguros, de pensiones y de garantías estandarizadas	Derivados financieros	Otras cuentas pendientes de cobro	Pro memoria: Activos financieros frente a Administraciones Públicas	
		Total	Depósitos en el Banco de España	Resto depósitos transferibles	Otros depósitos	Total	A corto plazo							A largo plazo
		11+12+13 1=2+6+9+10+	2=3+4+5	3	4	5	6=7+8							7
00	2 936	2 350	2 326	-66	90	713	58	656	0	-	-	-127	675	
01	4 594	3 745	3 123	128	494	781	75	706	-0	-	-	68	229	
02	7 051	2 276	1 773	436	67	4 704	189	4 515	0	-	-	70	4 995	
03	6 127	1 821	1 246	392	182	4 086	-298	4 384	1	-	-	220	4 606	
04	8 728	-1 481	-1 976	491	4	9 353	1 019	8 334	-1	-	-	857	8 496	
05	10 194	-293	-1 020	642	85	7 923	508	7 415	-1	-	-	2 565	4 065	
06	12 684	1 855	1 117	447	291	9 541	-1 372	10 912	-1	-	-	1 290	-878	
07	14 594	4 714	2 680	1 253	782	9 743	527	9 216	1	-	-	136	4 255	
08	6 793	-4 728	-3 375	-781	-572	11 931	510	11 421	1	-	-	-411	8 513	
09	7 193	6 219	6 042	331	-153	20	-37	58	2	228	-	723	12 110	
10	-1 049	-11 378	-10 502	-570	-305	9 471	2 525	6 946	0	-85	-	943	15 187	
11	-1 470	-3 016	-2 173	-176	-667	580	-1 514	2 095	-0	-77	-	1 044	1 436	
12	-9 319	-876	-971	366	-272	-7 613	-1 676	-5 937	-2	-42	-	-786	-3 166	
13	-12 128	-1 573	-1 054	-410	-109	-8 029	-439	-7 591	-0	34	-	-2 559	-8 346	
14	-10 881	1 391	-1 124	2 154	361	-12 389	-85	-12 305	-1	244	-	-126	-9 603	
15	-10 022	1 108	-19	627	499	-11 237	-1	-11 236	-1	-335	-	444	-10 171	
16	-17 938	239	437	-125	-73	-19 100	-8	-19 091	-0	-133	-	1 056	-18 206	
17	-5 584	1 446	-82	702	826	-6 983	3 374	-10 357	-0	-3	-	-43	-7 004	
16 III	-9 915	-6 810	-6 871	720	-658	-2 782	190	-2 973	-0	-1	-	-321	-2 916	
IV	-8 757	-1 705	-1 420	-19	-266	-8 566	-376	-8 190	1	-23	-	1 537	-7 565	
17 I	1 579	3 383	2 261	661	461	-2 150	15	-2 166	-1	-6	-	354	-2 153	
II	1 128	2 106	1 155	701	250	-1 134	-27	-1 107	-0	4	-	151	-1 134	
III	-2 978	-2 168	-3 515	1 700	-353	-228	2 174	-2 402	-0	1	-	-584	-155	
IV	-5 312	-1 875	17	-2 360	468	-3 471	1 212	-4 683	1	-2	-	35	-3 561	
18 I	2 068	2 202	675	1 209	319	-488	-6	-482	-1	-7	-	362	-379	

Véanse notas al final del capítulo.

12. ADMINISTRACIONES DE SEGURIDAD SOCIAL

12.16 Deuda según el Protocolo de Déficit Excesivo (PDE) por instrumentos

Millones de euros y porcentajes

	Total	Efectivo y depósitos	Valores representativos de deuda			Préstamos			Pro memoria: Deuda según el PDE en poder de otras Administraciones Públicas (a)			
			Total	A corto plazo	A largo plazo	Total	A corto plazo	A largo plazo	Total	Préstamo del Estado	Resto	
			1=3+4+7	2	3	4=5+6	5	6	7=8+9	8	9	10=11+12
00	18 832	2,9	-	-	-	-	18 832	-	18 832	17 169	17 169	-
01	18 704	2,7	-	-	-	-	18 704	-	18 704	17 169	17 169	-
02	18 577	2,5	-	-	-	-	18 577	-	18 577	17 169	17 169	-
03	18 450	2,3	-	-	-	-	18 450	-	18 450	17 169	17 169	-
04	18 323	2,1	-	-	-	-	18 323	-	18 323	17 169	17 169	-
05	18 246	2,0	-	-	-	-	18 246	-	18 246	17 169	17 169	-
06	18 169	1,8	-	-	-	-	18 169	-	18 169	17 169	17 169	-
07	17 169	1,6	-	-	-	-	17 169	-	17 169	17 169	17 169	-
08	17 169	1,5	-	-	-	-	17 169	-	17 169	17 169	17 169	-
09	17 169	1,6	-	-	-	-	17 169	-	17 169	17 169	17 169	-
10	17 169	1,6	-	-	-	-	17 169	-	17 169	17 169	17 169	-
11	17 169	1,6	-	-	-	-	17 169	-	17 169	17 169	17 169	-
12	17 188	1,7	-	-	-	-	17 188	7	17 181	17 169	17 169	-
13	17 187	1,7	-	-	-	-	17 187	8	17 180	17 169	17 169	-
14	17 188	1,7	-	-	-	-	17 188	9	17 179	17 169	17 169	-
15	17 188	1,6	-	-	-	-	17 188	12	17 176	17 169	17 169	-
16 II	17 174	1,6	-	-	-	-	17 174	1	17 174	17 169	17 169	-
III	17 174	1,5	-	-	-	-	17 174	1	17 173	17 169	17 169	-
IV	17 173	1,5	-	-	-	-	17 173	1	17 172	17 169	17 169	-
17 I	17 173	1,5	-	-	-	-	17 173	0	17 172	17 169	17 169	-
II	17 173	1,5	-	-	-	-	17 173	0	17 173	17 169	17 169	-
III	23 187	2,0	-	-	-	-	23 187	0	23 187	23 155	23 155	-
IV	27 393	2,4	-	-	-	-	27 393	0	27 393	27 361	27 361	-
18 I	27 363	2,3	-	-	-	-	27 363	-	27 363	27 361	27 361	-

Véanse notas al final del capítulo.

NOTAS A LOS CUADROS DEL CAPÍTULO 12. ADMINISTRACIÓN CENTRAL Y ADMINISTRACIONES DE SEGURIDAD SOCIAL

Cuadro 12.1

- a. Pasivos emitidos por la Administración Central en poder de otras unidades de la Administración Central, otras cuentas pendientes de pago y ajustes por diferencias entre el valor de mercado y el valor nominal de los pasivos, la contracción de pasivos por acciones y otras participaciones (PF.5), así como otros ajustes como consecuencia de reclasificaciones de unidades institucionales y otras revisiones de información.
- b. El PIB a precios de mercado se ha elaborado a partir de la serie oficial de la CNE trimestral que publica el INE agregando los últimos cuatro trimestres para cada fecha de referencia.

Cuadro 12.2

Nota: Los porcentajes de los trimestres se calculan: 1) cuando se dispone del PIB de los cuatro trimestres del año en cuestión se toma como referencia el PIB del año; 2) cuando no se dispone del PIB de los cuatro trimestres del año en cuestión se toma como referencia el PIB anual que resulta de agregar el PIB trimestral de los últimos cuatro trimestres.

Véanse notas al cuadro 12.1.

Cuadro 12.3

- a. Variaciones anuales de la columna 9 del cuadro 12.1.
- b. Un signo positivo significa que el concepto correspondiente contribuye a incrementar la deuda; un signo negativo, que contribuye a disminuirla.
- c. Columna detallada en el cuadro 12.5.
- d. Incluye efectos como los producidos por reclasificación de unidades institucionales o instrumentos financieros.
- e. Incluye los ajustes por los intereses devengados menos los intereses pagados, por primas de emisión o de amortización, por la diferencia entre el nominal emitido y el efectivo captado en las emisiones a descuento, por pérdidas o ganancias de capital realizadas en la amortización anticipada de pasivos y la contracción de pasivos por acciones y otras participaciones (PF 5).

Cuadro 12.4

Véanse notas al cuadro 12.3

Cuadro 12.6

- a. El detalle de los valores representativos de deuda por instrumentos, y de las emisiones en euros y en monedas distintas del euro, se puede consultar en el capítulo 21, cuadros 12, 13 y 15. La diferencia entre la columna 4 de este cuadro, «Total valores representativos de deuda», y la columna 1 del cuadro 21.12, «Total valores distintos de acciones, excepto derivados financieros», se debe a que la deuda elaborada según la metodología del Protocolo de Déficit Excesivo (PDE) excluye los valores en cartera de otras Administraciones Públicas y tiene en cuenta las operaciones swaps de divisa.
- b. No aparece deducida de la columna 1.

Cuadro 12.10

- a. Las unidades que se recogen aquí como Empresas Públicas son los principales organismos no administrativos, entes y empresas no clasificadas como Administración Central. Para facilitar la comparación con la deuda de la Administración Central que figura en este capítulo, la deuda de las Empresas Públicas que figura en este cuadro se ha calculado siguiendo la metodología del PDE. La deuda de las Empresas Públicas no está incluida en el ámbito del PDE y, por tanto, a diferencia de la deuda de las Administraciones Públicas (deuda pública), no se incluye en las Notificaciones que se remiten a la Comisión Europea.
- b. Como consecuencia de las reasignaciones patrimoniales producidas en virtud del RDL 7/2004 de 27 de septiembre, entre noviembre y diciembre del año 2004, 5458 millones de euros que formaban parte de la deuda de RENFE fueron asumidos por el Estado.
- c. La ley 39/2003 del sector ferroviario de 17 de noviembre reordena el sector ferroviario estatal encomendando la administración de las infraestructuras ferroviarias al ADIF (antes encomendadas a RENFE y al GIF). Asimismo se crea RENFE-Operadora, como empresa prestadora del servicio de transporte ferroviario, que asume los medios y activos que RENFE tenía afectos a la prestación de servicios ferroviarios.

Cuadro 12.11

- a. Pasivos emitidos por las Administraciones de la Seguridad Social en poder de otras Administraciones de Seguridad Social, otras cuentas pendientes de pago y ajustes por diferencias entre el valor de mercado y el valor nominal de los pasivos, la contracción de pasivos por acciones y otras participaciones (PF.5), así como otros ajustes como consecuencia de reclasificaciones de unidades institucionales y otras revisiones de información.
 - b. El PIB a precios de mercado se ha elaborado a partir de la serie oficial de la CNE trimestral que publica el INE agregando los últimos cuatro trimestres para cada fecha de referencia.
- Nota: Pueden existir diferencias entre los datos de este cuadro y los que figuran en el cuadro 2.9, por revisiones posteriores al envío de la Notificación PDE a la Comisión Europea.

Cuadro 12.12

Nota: Los porcentajes de los trimestres se calculan: 1) cuando se dispone del PIB de los cuatro trimestres del año en cuestión se toma como referencia el PIB del año; 2) cuando no se dispone del PIB de los cuatro trimestres del año en cuestión se toma como referencia el PIB anual que resulta de agregar el PIB trimestral de los últimos cuatro trimestres.

Véanse notas al cuadro 12.11.

Cuadro 12.13

- a. Variaciones anuales de la columna 9 del cuadro 12.11.
- b. Un signo positivo significa que el concepto correspondiente contribuye a incrementar la deuda; un signo negativo, que contribuye a disminuirla.
- c. Columna detallada en el cuadro 12.15.

- d. Incluye efectos como los producidos por reclasificación de unidades institucionales o instrumentos financieros.
- e. Incluye los ajustes por los intereses devengados menos los intereses pagados, por primas de emisión o de amortización, por la diferencia entre el nominal emitido y el efectivo captado en las emisiones a descuento, por pérdidas o ganancias de capital realizadas en la amortización anticipada de pasivos y la contracción de pasivos por acciones y otras participaciones (PF 5).

Cuadro 12.14

Véanse notas al cuadro 12.13

Cuadro 12.16

- a. No aparece deducida de la columna 1.

CAPÍTULO 13 COMUNIDADES AUTÓNOMAS

13. COMUNIDADES AUTÓNOMAS

13.1 Capacidad (+) o necesidad (-) de financiación, pasivos en circulación y deuda según el Protocolo de Déficit Excesivo (PDE). Importes

Capacidad (+) o necesidad (-) de financiación: INE e IGAE. PIB pm: INE.

Millones de euros

1	Capacidad (+) o Necesidad (-) de financiación	Pasivos en circulación y deuda según el PDE							9=2-3	10	Pro memoria: PIB pm (b)	
		2	Pasivos en circulación según las Cuentas Financieras de la Economía Española	Ajustes por pasivos no incluidos en la deuda PDE, por valoración y otros (a)								8
				3=4+5+8	4	Otras cuentas pendientes de pago						
						5=6+7	6	7				
00	-3 211	48 058	8 583	-	7 073	183	6 889	1 511	39 474	646 250		
01	-4 330	51 143	7 436	-	6 366	0	6 366	1 070	43 706	699 528		
02	-3 653	57 141	10 670	-	8 965	-	8 965	1 705	46 471	749 288		
03	-3 834	61 782	12 754	-	11 084	264	10 820	1 670	49 028	803 472		
04	-689	66 172	14 118	-	12 196	220	11 976	1 922	52 054	861 420		
05	-2 677	74 965	17 085	-	15 262	309	14 953	1 822	57 880	930 566		
06	-608	80 622	21 496	-	20 419	231	20 188	1 077	59 126	1 007 974		
07	-3 444	87 080	25 121	-	24 234	455	23 779	887	61 960	1 080 807		
08	-19 111	102 034	27 537	-	26 462	403	26 059	1 075	74 497	1 116 225		
09	-21 666	121 892	28 621	-	27 410	430	26 980	1 211	93 270	1 079 052		
10	-40 193	156 439	32 200	-	33 358	5 949	27 409	-1 158	124 239	1 080 935		
11	-54 811	203 732	57 854	-	60 907	23 849	37 058	-3 053	145 879	1 070 449		
12	-19 430	225 062	35 879	-	39 206	21 200	18 006	-3 327	189 183	1 039 815		
13	-16 165	248 867	38 347	-	35 640	18 901	16 739	2 707	210 520	1 025 693		
14	-18 500	273 836	35 895	-	28 732	16 605	12 127	7 163	237 941	1 037 820		
15	-18 701	294 594	31 325	-	25 293	15 867	9 426	6 032	263 269	1 079 998		
16	-9 341	305 032	28 031	-	22 170	15 079	7 091	5 861	277 001	1 118 522		
17	-3 703	313 678	25 574	-	20 519	14 143	6 376	5 054	288 105	1 163 662		
17 /	P	-2 283	306 196	26 841	-	21 755	15 071	6 684	5 086	279 355	1 129 519	
II	P	-6 180	312 872	26 970	-	21 919	15 062	6 857	5 051	285 903	1 140 647	
III	P	9 232	310 027	25 635	-	20 809	15 054	5 755	4 826	284 392	1 151 072	
IV	P	-4 472	313 678	25 574	-	20 519	14 143	6 376	5 054	288 105	1 163 662	
18 /	A	-1 507	314 500	24 825	-	19 282	14 135	5 147	5 544	289 675	1 174 571	

Véanse notas al final del capítulo.

13. COMUNIDADES AUTÓNOMAS

13.2 Capacidad (+) o necesidad (-) de financiación, pasivos en circulación y deuda según el Protocolo de Déficit Excesivo (PDE). Porcentajes del PIB pm

Capacidad (+) o necesidad (-) de financiación: INE e IGAE. PIB pm: INE.

Porcentajes

1	Capacidad (+) o Necesidad (-) de financiación	Pasivos en circulación y deuda según el PDE							9=2-3	10	Pro memoria: PIB pm (b)	
		2	Pasivos en circulación según las Cuentas Financieras de la Economía Española	Ajustes por pasivos no incluidos en la deuda PDE, por valoración y otros (a)								8
				3=4+5+8	4	Otras cuentas pendientes de pago						
						5=6+7	6	7				
00	-0,5	7,4	1,3	-	1,1	0,0	1,1	0,2	6,1	646 250		
01	-0,6	7,3	1,1	-	0,9	0,0	0,9	0,2	6,2	699 528		
02	-0,5	7,6	1,4	-	1,2	-	1,2	0,2	6,2	749 288		
03	-0,5	7,7	1,6	-	1,4	0,0	1,3	0,2	6,1	803 472		
04	-0,1	7,7	1,6	-	1,4	0,0	1,4	0,2	6,0	861 420		
05	-0,3	8,1	1,8	-	1,6	0,0	1,6	0,2	6,2	930 566		
06	-0,1	8,0	2,1	-	2,0	0,0	2,0	0,1	5,9	1 007 974		
07	-0,3	8,1	2,3	-	2,2	0,0	2,2	0,1	5,7	1 080 807		
08	-1,7	9,1	2,5	-	2,4	0,0	2,3	0,1	6,7	1 116 225		
09	-2,0	11,3	2,7	-	2,5	0,0	2,5	0,1	8,6	1 079 052		
10	-3,7	14,5	3,0	-	3,1	0,6	2,5	-0,1	11,5	1 080 935		
11	-5,1	19,0	5,4	-	5,7	2,2	3,5	-0,3	13,6	1 070 449		
12	-1,9	21,6	3,5	-	3,8	2,0	1,7	-0,3	18,2	1 039 815		
13	-1,6	24,3	3,7	-	3,5	1,8	1,6	0,3	20,5	1 025 693		
14	-1,8	26,4	3,5	-	2,8	1,6	1,2	0,7	22,9	1 037 820		
15	-1,7	27,3	2,9	-	2,3	1,5	0,9	0,6	24,4	1 079 998		
16	-0,8	27,3	2,5	-	2,0	1,3	0,6	0,5	24,8	1 118 522		
17	-0,3	27,0	2,2	-	1,8	1,2	0,5	0,4	24,8	1 163 662		
17 /	P	-0,2	27,1	2,4	-	1,9	1,3	0,6	0,5	24,7	1 129 519	
II	P	-0,5	27,4	2,4	-	1,9	1,3	0,6	0,4	25,1	1 140 647	
III	P	0,8	26,9	2,2	-	1,8	1,3	0,5	0,4	24,7	1 151 072	
IV	P	-0,4	27,0	2,2	-	1,8	1,2	0,5	0,4	24,8	1 163 662	
18 /	A	-0,1	26,8	2,1	-	1,6	1,2	0,4	0,5	24,7	1 174 571	

Véanse notas al final del capítulo.

13. COMUNIDADES AUTÓNOMAS

13.3 Conciliación entre la necesidad de financiación y la variación de la deuda elaborada según el Protocolo de Déficit Excesivo (PDE). Importes

INE, IGAE y Banco de España

Millones de euros

	Variación de la deuda elaborada según el PDE (a)	Necesidad(+) o Capac.(-) de financiación	Adquisiciones netas de activos financieros (b)(c)			Ajustes (b)							
			Total	Frente a Administraciones Públicas	Resto	Total	Otras cuentas pendientes de pago			Otras operaciones financieras frente a Comunidades Autónomas	Por variaciones en el tipo de cambio	Otros cambios en volumen de la deuda (d)	Otros ajustes (e)
							Total	Frente a otras Administraciones Públicas	Resto				
	1=2+3+6	2	3=4+5	4	5	11+12+13 6=7+10+	7=8+9	8	9	10	11	12	13
00	1 909	3 211	438	-253	691	-1 740	-1 639	-12	-1 627	-	58	-	-159
01	4 232	4 330	-636	232	-868	538	750	183	567	-	34	-	-246
02	2 764	3 653	2 217	59	2 158	-3 105	-2 628	0	-2 628	-	-167	-	-311
03	2 557	3 834	1 250	861	389	-2 527	-2 061	-264	-1 797	-	-145	-	-322
04	3 026	689	3 718	-462	4 180	-1 381	-1 029	44	-1 073	-	-37	-	-314
05	5 826	2 677	6 430	592	5 838	-3 281	-3 123	-89	-3 034	-	71	-	-228
06	1 245	608	6 160	397	5 764	-5 523	-5 231	78	-5 309	-	-68	-	-224
07	2 834	3 444	3 501	-115	3 616	-4 111	-3 808	-224	-3 584	-	-105	-	-198
08	12 537	19 111	-4 049	524	-4 573	-2 524	-2 205	52	-2 257	-	55	-	-374
09	18 774	21 666	-1 476	-873	-603	-1 416	-949	-27	-922	-	23	-	-491
10	30 969	40 193	-2 597	-386	-2 211	-6 627	-6 008	-5 519	-489	-	112	-	-731
11	21 640	54 811	-6 100	-239	-5 861	-27 072	-27 598	-17 900	-9 698	-	201	895	-570
12	43 304	19 430	2 344	166	2 177	21 530	21 204	2 649	18 555	-	111	-	215
13	21 337	16 165	1 761	-67	1 828	3 411	3 651	2 299	1 352	-	65	-	-305
14	27 421	18 500	2 159	445	1 714	6 762	6 921	2 296	4 625	-	74	-	-233
15	25 328	18 701	2 719	1 727	992	3 908	3 324	738	2 586	-	18	-	566
16	P 13 731	9 341	791	-490	1 280	3 599	3 262	788	2 474	-	-37	126	248
17	P 11 104	3 703	4 641	862	3 779	2 760	1 651	936	715	-	5	-	1 104
16 III	P -842	-5 476	4 349	204	4 145	286	456	938	-482	-	-0	-	-170
IV	P 4 295	7 297	-1 127	-192	-936	-1 874	-1 931	-2 023	92	-	12	126	-81
17 I	P 2 355	2 283	-1 540	-648	-892	1 611	416	8	408	-	-2	-	1 197
II	P 6 547	6 180	766	794	-29	-398	-164	9	-173	-	-8	-	-226
III	P -1 510	-9 232	6 222	-150	6 372	1 500	1 109	8	1 101	-	-7	-	398
IV	P 3 712	4 472	-807	866	-1 672	47	290	911	-621	-	22	-	-265
18 I	A 1 570	1 507	-1 477	132	-1 609	1 540	1 239	8	1 231	-	-4	-	305

Véanse notas al final del capítulo.

13. COMUNIDADES AUTÓNOMAS

13.4 Conciliación entre la necesidad de financiación y la variación de la deuda elaborada según el Protocolo de Déficit Excesivo (PDE). Porcentajes del PIB pm

INE, IGAE y Banco de España

Porcentajes

	Variación de la deuda elaborada según el PDE (a)	Necesidad(+) o Capac.(-) de financiación	Adquisiciones netas de activos financieros (b)(c)			Ajustes (b)							
			Total	Frente a Administraciones Públicas	Resto	Total	Otras cuentas pendientes de pago			Otras operaciones financieras frente a Comunidades Autónomas	Por variaciones en el tipo de cambio	Otros cambios en volumen de la deuda (d)	Otros ajustes (e)
							Total	Frente a otras Administraciones Públicas	Resto				
	1=2+3+6	2	3=4+5	4	5	11+12+13 6=7+10+	7=8+9	8	9	10	11	12	13
00	0,3	0,5	0,1	-0,0	0,1	-0,3	-0,3	-0,0	-0,3	-	0,0	-	-0,0
01	0,6	0,6	-0,1	0,0	-0,1	0,1	0,1	0,0	0,1	-	0,0	-	-0,0
02	0,4	0,5	0,3	0,0	0,3	-0,4	-0,4	0,0	-0,4	-	-0,0	-	-0,0
03	0,3	0,5	0,2	0,1	0,0	-0,3	-0,3	-0,0	-0,2	-	-0,0	-	-0,0
04	0,4	0,1	0,4	-0,1	0,5	-0,2	-0,1	0,0	-0,1	-	-0,0	-	-0,0
05	0,6	0,3	0,7	0,1	0,6	-0,4	-0,3	-0,0	-0,3	-	0,0	-	-0,0
06	0,1	0,1	0,6	0,0	0,6	-0,5	-0,5	0,0	-0,5	-	-0,0	-	-0,0
07	0,3	0,3	0,3	-0,0	0,3	-0,4	-0,4	-0,0	-0,3	-	-0,0	-	-0,0
08	1,1	1,7	-0,4	0,0	-0,4	-0,2	-0,2	0,0	-0,2	-	0,0	-	-0,0
09	1,7	2,0	-0,1	-0,1	-0,1	-0,1	-0,1	-0,0	-0,1	-	0,0	-	-0,0
10	2,9	3,7	-0,2	-0,0	-0,2	-0,6	-0,6	-0,5	-0,0	-	0,0	-	-0,1
11	2,0	5,1	-0,6	-0,0	-0,5	-2,5	-2,6	-1,7	-0,9	-	0,0	0,1	-0,1
12	4,2	1,9	0,2	0,0	0,2	2,1	2,0	0,3	1,8	-	0,0	-	0,0
13	2,1	1,6	0,2	-0,0	0,2	0,3	0,4	0,2	0,1	-	0,0	-	-0,0
14	2,6	1,8	0,2	0,0	0,2	0,7	0,7	0,2	0,4	-	0,0	-	-0,0
15	2,3	1,7	0,3	0,2	0,1	0,4	0,3	0,1	0,2	-	0,0	-	0,1
16	P 1,2	0,8	0,1	-0,0	0,1	0,3	0,3	0,1	0,2	-	-0,0	0,0	0,0
17	P 1,0	0,3	0,4	0,1	0,3	0,2	0,1	0,1	0,1	-	0,0	-	0,1
16 III	P -0,1	-0,5	0,4	0,0	0,4	0,0	0,0	0,1	-0,0	-	-0,0	-	-0,0
IV	P 0,4	0,7	-0,1	-0,0	-0,1	-0,2	-0,2	-0,2	0,0	-	0,0	0,0	-0,0
17 I	P 0,2	0,2	-0,1	-0,1	-0,1	0,1	0,0	0,0	0,0	-	-0,0	-	0,1
II	P 0,6	0,5	0,1	0,1	-0,0	-0,0	-0,0	0,0	-0,0	-	-0,0	-	-0,0
III	P -0,1	-0,8	0,5	-0,0	0,5	0,1	0,1	0,0	0,1	-	-0,0	-	0,0
IV	P 0,3	0,4	-0,1	0,1	-0,1	0,0	0,0	0,1	-0,1	-	0,0	-	-0,0
18 I	A 0,1	0,1	-0,1	0,0	-0,1	0,1	0,1	0,0	0,1	-	-0,0	-	0,0

Véanse notas al final del capítulo.

13. COMUNIDADES AUTÓNOMAS

13.5 Adquisición neta de activos financieros

Millones de euros

	Total	Efectivo y depósitos			Valores representativos de deuda			Préstamos	Participaciones en el capital y en fondos de inversión	Sistemas de seguros, de pensiones y de garantías estandarizadas	Derivados financieros	Otras cuentas pendientes de cobro	Pro memoria: Activos financieros frente a Administraciones Públicas	
		Total	Depósitos en el Banco de España	Resto depósitos transferibles	Otros depósitos	Total	A corto plazo							A largo plazo
	11+12+13 1=2+6+9+10+	2=3+4+5	3	4	5	6=7+8	7	8	9	10	11	12	13	14
00	438	753	-22	761	14	-	-	-	-11	-104	-	-10	-190	-253
01	-636	-958	-64	-838	-56	-	-	-	2	187	-	-25	158	232
02	2 217	2 013	5	1 831	177	-	-	-	-2	182	-	-35	59	59
03	1 250	-49	-1	-59	11	-	-	-	-	519	-	-59	840	861
04	3 718	3 853	3	3 201	649	-	-	-	14	437	-	-38	-548	-462
05	6 430	5 275	45	5 074	156	-	-	-	9	594	-	27	525	592
06	6 160	4 761	32	4 094	635	-	-	-	3	314	-	21	1 061	397
07	3 501	3 475	488	1 628	1 359	-	-	-	8	129	-	3	-114	-115
08	-4 049	-4 903	1 227	-4 784	-1 346	-	-	-	3	336	-	-9	524	524
09	-1 476	-2 753	-921	-1 026	-806	-	-	-	232	125	-	104	815	-873
10	-2 597	-1 920	-604	-1 837	521	-	-	-	176	116	-	105	-1 074	-386
11	-6 100	-6 055	-198	-5 221	-636	-	-	-	-5	-33	-	91	-97	-239
12	2 344	1 892	346	1 278	269	-	-	-	-195	43	-	161	442	166
13	1 761	1 009	56	-582	1 534	-	-	-	-7	1	-	146	612	-67
14	2 159	400	-543	1 364	-421	-	-	-	415	3	-	-	1 341	445
15	2 719	1 013	1	997	15	-	-	-	140	-19	-	-	1 586	1 727
16	P	791	1 252	10	1 579	-337	-	-	-212	-46	-	-	-203	-490
17	P	4 641	1 631	-13	1 512	132	-	-	-110	-28	-	-	3 148	862
16 III	P	4 349	4 075	9	4 583	-516	-	-	-53	-17	-	-	343	204
IV	P	-1 127	-829	6	-704	-132	-	-	-53	-16	-	-	-229	-192
17 I	P	-1 540	-2 601	591	-3 371	180	-	-	-28	1	-	-	1 088	-648
II	P	766	-307	-586	894	-615	-	-	-28	-29	-	-	1 130	794
III	P	6 222	6 323	4	6 417	-98	-	-	-28	-1	-	-	-74	-150
IV	P	-807	-1 785	-22	-2 429	665	-	-	-28	2	-	-	1 004	866
18 I	A	-1 477	-1 971	488	-2 026	-433	-	-	-28	-3	-	-	524	132

Véanse notas al final del capítulo.

13. COMUNIDADES AUTÓNOMAS

13.6 Deuda según el Protocolo de Déficit Excesivo (PDE). Resumen general

Datos referidos a Marzo de 2018

Millones de euros

	Serie en cuadro y columnal/Time series in table and column	Total	Valores representativos de deuda/Debt securities			Total	Préstamos/Loans				Resto del mundo/Rest of the world	Fondo de Financiación a Comunidades Autónomas/ Fund for the Financing of Regional Governments	Asociaciones Público-Privadas (APPs) /Public-Private Partnerships (PPPs)	
			Total	Corto plazo/Short-term	Largo plazo/Long-term		Total	Instituciones financieras residentes / Resident financial institutions	Corto plazo/Short-term	Largo plazo/Long-term				
			3=4+5	4	5		7=9+10	Total	Del cual: factoring sin recurso	8				9
TOTAL	13.9/1	289 675	46 000	355	45 645	243 675	43 301	1 241	8 733	34 567	23 665	168 496	8 212	TOTAL
1. Andalucía	13.9/2	34 140	2 715	355	2 360	31 425	2 289	18	665	1 625	2 328	26 544	264	1. Andalucía
2. Aragón	13.9/3	8 230	2 158	-	2 158	6 072	1 558	5	133	1 426	815	3 698	0	2. Aragón
3. Principado de Asturias	13.9/4	4 320	265	-	265	4 055	1 719	7	202	1 517	652	1 574	109	3. Principado de Asturias
4. Illes Balears	13.9/5	8 862	650	-	650	8 212	1 195	45	59	1 136	177	6 688	151	4. Illes Balears
5. Canarias	13.9/6	6 984	1 027	-	1 027	5 957	903	11	5	898	91	4 928	35	5. Canarias
6. Cantabria	13.9/7	2 995	40	-	40	2 955	488	59	2	486	187	2 190	90	6. Cantabria
7. Castilla-La Mancha	13.9/8	14 444	1 240	-	1 240	13 205	1 601	7	10	1 591	767	10 836	-	7. Castilla-La Mancha
8. Castilla y León	13.9/9	12 114	3 104	-	3 104	9 010	3 845	89	265	3 580	1 848	3 027	290	8. Castilla y León
9. Cataluña	13.9/10	77 478	5 529	-	5 529	71 949	7 453	105	4 543	2 910	5 799	54 382	4 315	9. Cataluña
10. Extremadura	13.9/11	4 598	557	-	557	4 042	1 295	35	160	1 135	304	2 443	-	10. Extremadura
11. Galicia	13.9/12	11 750	2 616	-	2 616	9 134	1 819	23	90	1 729	946	5 988	381	11. Galicia
12. La Rioja	13.9/13	1 574	353	-	353	1 221	731	0	67	664	169	321	-	12. La Rioja
13. Comunidad de Madrid	13.9/14	33 489	18 557	-	18 557	14 932	8 294	17	109	8 185	3 208	1 680	1 749	13. Comunidad de Madrid
14. Región de Murcia	13.9/15	8 944	397	-	397	8 548	560	14	167	393	782	7 205	-	14. Región de Murcia
15. Comunidad Foral de Navarra	13.9/16	3 568	1 604	-	1 604	1 964	1 120	0	100	1 020	534	-	310	15. Comunidad Foral de Navarra
16. País Vasco	13.9/17	10 752	4 226	-	4 226	6 526	4 475	7	253	4 222	2 050	-	-	16. País Vasco
17. Comunitat Valenciana	13.9/18	45 433	962	-	962	44 472	3 955	798	1 903	2 052	3 005	36 994	518	17. Comunitat Valenciana
PRO MEMORIA: EMPRESAS PÚBLICAS NO INCLUIDAS EN EL SECTOR AAPP	13.11/1	3 647	1 010	25	985	2 637	1 346	27	46	1 300	1 291	-	-	MEMORANDUM ITEM: PUBLIC ENTERPRISES NOT INCLUDED WITHIN THE GENERAL GOVERNMENT

March 2018 data

13.6 Debt according to the Excessive Deficit Procedure (EDP). General Summary

EUR millions

13. REGIONAL (AUTONOMOUS) GOVERNMENTS

Nota: El Fondo de Financiación a Comunidades Autónomas ha asumido la deuda, a diciembre de 2014, del Fondo de Liquidez Autónoma (FLA) y del Fondo para la Financiación del Pago a Proveedores (FFPP)./ Note: The Fund for the Financing of Regional (Autonomous) Governments has assumed the outstanding debt of the former FLA and FFPP funds until december 2014.

13. COMUNIDADES AUTÓNOMAS

13.7 Deuda según el Protocolo de Déficit Excesivo (PDE) por instrumentos

Millones de euros y porcentajes

	Total	Porcentajes del PIB pm	Efectivo y depósitos	Valores representativos de deuda (a)			Préstamos			Pro memoria:			
				Total	A corto plazo	A largo plazo	Total	A corto plazo	A largo plazo	Deuda según el PDE en poder de otras Administraciones Públicas			Avalos concedidos
										Total	Fondo de Financiación a Comunidades Autónomas (FFCCAA)	Resto	
1=3+4+7	2	3	4=5+6	5	6	7=8+9	8	9	10=11+12	11	12	13	
00	39 474	6,1	-	19 890	1 067	18 823	19 584	4 035	15 549	-	-	0	1 031
01	43 706	6,2	-	20 614	1 343	19 271	23 092	4 530	18 562	-	-	0	1 114
02	46 471	6,2	-	23 449	1 371	22 078	23 022	3 294	19 728	-	-	0	1 361
03	49 028	6,1	-	25 130	1 175	23 955	23 898	3 791	20 107	-	-	0	1 538
04	52 054	6,0	-	26 645	1 390	25 255	25 409	3 361	22 047	-	-	0	1 735
05	57 880	6,2	-	29 510	1 697	27 813	28 370	2 257	26 113	-	-	0	2 083
06	59 126	5,9	-	31 273	1 514	29 759	27 853	2 492	25 361	-	-	0	2 086
07	61 960	5,7	-	31 394	1 752	29 642	30 566	2 727	27 838	-	-	0	1 894
08	74 497	6,7	-	32 831	2 245	30 586	41 666	4 919	36 747	-	-	0	3 089
09	93 270	8,6	-	41 616	2 091	39 525	51 654	6 884	44 770	-	-	0	3 380
10	124 239	11,5	-	55 156	2 221	52 934	69 083	6 409	62 674	-	-	0	3 754
11	145 879	13,6	-	63 437	7 790	55 647	82 441	13 114	69 328	-	-	0	4 273
12	189 183	18,2	-	63 694	3 881	59 813	125 489	10 993	114 496	34 330	34 330	0	3 994
13	210 520	20,5	-	58 265	1 387	56 879	152 255	10 047	142 208	61 491	61 491	0	3 604
14	237 941	22,9	-	55 985	266	55 719	181 956	10 063	171 893	88 748	88 748	0	3 204
15	263 269	24,4	-	49 256	281	48 975	214 014	9 609	204 404	125 666	125 666	0	2 500
16 //	P 273 547	24,9	-	49 110	305	48 805	224 437	12 231	212 206	134 655	134 655	0	2 989
///	P 272 705	24,6	-	49 451	335	49 117	223 254	8 434	214 819	137 970	137 970	0	2 673
IV	P 277 001	24,8	-	46 669	350	46 318	230 332	8 496	221 836	148 595	148 595	0	2 411
17 /	P 279 355	24,7	-	47 283	359	46 925	232 072	9 934	222 138	150 760	149 282	1 478	2 317
//	P 285 903	25,1	-	48 362	355	48 007	237 540	10 013	227 527	158 565	157 087	1 478	2 301
///	P 284 392	24,7	-	47 803	348	47 455	236 589	7 198	229 391	160 989	159 526	1 462	2 226
IV	P 288 105	24,8	-	46 788	351	46 437	241 317	8 216	233 101	167 637	166 161	1 476	1 933
18 /	A 289 675	24,7	-	46 000	355	45 645	243 675	8 733	234 942	169 893	168 498	1 394	1 688

13. COMUNIDADES AUTÓNOMAS

13.8 Deuda según el Protocolo de Déficit Excesivo (PDE) por agrupaciones institucionales

Millones de euros y porcentajes

	Importes					Porcentajes del PIB pm					Pro memoria: PIB pm (b)
	Total	Administración general (a)	Otras unidades que se clasifican en el subsector CCAA del sector AAPP			Total	Administración general (a)	Otras unidades que se clasifican en el subsector CCAA del sector AAPP			
			Organismos autónomos administrativos y similares	Universidades	Empresas			Organismos autónomos administrativos y similares	Universidades	Empresas	
1=2a5	2	3	4	5	6=7a10	7	8	9	10	11	
00	39 474	33 619	2 293	1 283	2 279	6,1	5,2	0,4	0,2	0,4	646 250
01	43 706	35 205	4 095	1 595	2 811	6,2	5,0	0,6	0,2	0,4	699 528
02	46 471	37 069	5 220	1 746	2 436	6,2	4,9	0,7	0,2	0,3	749 288
03	49 028	38 182	6 006	2 139	2 701	6,1	4,8	0,7	0,3	0,3	803 472
04	52 054	40 835	6 490	1 458	3 271	6,0	4,7	0,8	0,2	0,4	861 420
05	57 880	43 377	9 751	1 385	3 368	6,2	4,7	1,0	0,1	0,4	930 566
06	59 126	44 091	10 208	1 327	3 499	5,9	4,4	1,0	0,1	0,3	1 007 974
07	61 960	46 971	10 059	1 235	3 695	5,7	4,3	0,9	0,1	0,3	1 080 807
08	74 497	55 337	12 629	1 168	5 363	6,7	5,0	1,1	0,1	0,5	1 116 225
09	93 270	72 224	13 898	978	6 170	8,6	6,7	1,3	0,1	0,6	1 079 052
10	124 239	99 073	17 103	876	7 188	11,5	9,2	1,6	0,1	0,7	1 080 935
11	145 879	121 632	15 105	906	8 236	13,6	11,4	1,4	0,1	0,8	1 070 449
12	189 183	164 582	16 277	929	7 395	18,2	15,8	1,6	0,1	0,7	1 039 815
13	210 520	188 784	15 395	743	5 598	20,5	18,4	1,5	0,1	0,5	1 025 693
14	237 941	218 435	14 293	471	4 743	22,9	21,0	1,4	0,0	0,5	1 037 820
15	263 269	244 506	14 265	423	4 076	24,4	22,6	1,3	0,0	0,4	1 079 998
16 //	P 273 547	255 697	13 501	440	3 908	24,9	23,3	1,2	0,0	0,4	1 099 617
///	P 272 705	255 172	13 282	439	3 813	24,6	23,0	1,2	0,0	0,3	1 109 442
IV	P 277 001	260 048	13 111	397	3 445	24,8	23,2	1,2	0,0	0,3	1 118 522
17 /	P 279 355	263 167	12 531	395	3 262	24,7	23,3	1,1	0,0	0,3	1 129 519
//	P 285 903	270 098	12 327	417	3 060	25,1	23,7	1,1	0,0	0,3	1 140 647
///	P 284 392	268 654	12 334	404	3 001	24,7	23,3	1,1	0,0	0,3	1 151 072
IV	P 288 105	273 062	11 842	274	2 926	24,8	23,5	1,0	0,0	0,3	1 163 662
18 /	A 289 675	275 034	11 470	301	2 870	24,7	23,4	1,0	0,0	0,2	1 174 571

Véanse notas al final del capítulo.

13. EMPRESAS PÚBLICAS DE COMUNIDADES AUTÓNOMAS

13.11 Deuda por Comunidades Autónomas propietarias de las Empresas Públicas no incluidas en el sector Administraciones Públicas (a). Importes

Millones de euros

	Total	Andalucía	Aragón	Princ. de Asturias	Illes Balears	Canarias	Cantabria	Castilla-La Mancha	Castilla y León	Cataluña	Extremadura	Galicia	La Rioja	Comun. de Madrid	Región de Murcia	Comun. Foral Navarra	Pais Vasco	Comun. Valenciana	
	1	2	3	4	5	6	7	8	9	10	11	12	13	14	15	16	17	18	
00	2 832	185	12	13	46	186	5	45	17	944	1	17	5	393	0	25	76	861	
01	3 443	141	12	15	37	222	5	60	18	1 207	10	13	2	441	0	53	68	1 139	
02	4 557	144	10	20	36	282	8	435	23	1 634	9	12	7	438	0	60	153	1 287	
03	6 184	124	128	25	49	307	9	467	28	2 613	15	17	9	593	0	52	331	1 415	
04	6 561	135	145	14	39	332	9	611	41	2 813	14	18	3	559	-	56	382	1 389	
05	6 233	125	124	61	44	209	10	698	39	2 663	8	20	9	506	0	159	355	1 205	
06	7 629	120	88	94	92	204	19	670	37	3 274	8	178	28	956	-	144	355	1 362	
07	9 138	166	218	170	548	217	19	672	54	3 698	4	237	17	924	-	249	538	1 408	
08	9 382	103	309	159	442	249	20	635	94	4 480	14	305	25	1 158	29	299	445	616	
09	11 366	111	384	215	377	249	35	749	249	5 660	18	195	0	1 321	27	350	648	778	
10	10 958	216	464	279	355	244	35	648	23	5 593	18	186	3	1 482	0	323	543	547	
11	9 551	235	477	321	324	224	36	79	82	4 670	22	194	1	1 678	0	74	546	590	
12	7 106	198	327	332	272	221	38	-	104	3 637	29	179	3	1 645	0	62	57	0	
13	6 133	185	207	195	184	210	35	-	160	3 054	7	82	4	1 703	0	50	57	0	
14	5 520	171	82	65	114	197	39	-	151	2 815	8	47	4	1 740	0	38	47	0	
15	4 997	134	79	7	68	183	37	0	165	2 394	8	39	4	1 829	-	24	7	21	
16 //	P	4 820	125	74	6	63	133	39	0	167	2 289	8	26	4	1 845	-	17	2	21
16 ///	P	4 749	129	61	7	61	165	37	0	167	2 139	8	21	4	1 911	-	17	4	20
16 IV	P	4 457	115	72	7	41	22	32	0	171	2 092	6	18	4	1 854	0	17	5	2
17 /	P	4 350	74	65	7	41	23	45	-	179	2 044	6	21	4	1 822	-	16	2	2
17 //	P	4 311	82	66	5	35	23	46	-	176	2 010	6	17	4	1 826	-	14	1	2
17 ///	P	4 049	78	64	5	35	23	42	-	170	1 713	5	17	3	1 877	-	12	2	2
17 IV	P	3 750	77	63	5	34	17	31	-	-	1 637	5	13	0	1 674	-	12	181	2
18 /	A	3 647	56	57	5	31	0	34	-	0	1 589	5	13	0	1 664	-	12	180	2

Véanse notas al final del capítulo.

13. EMPRESAS PÚBLICAS DE COMUNIDADES AUTÓNOMAS

13.12 Deuda por Comunidades Autónomas propietarias de las Empresas Públicas no incluidas en el sector Administraciones Públicas (a). Porcentajes del PIB pm (c)

Porcentajes

	Total	Andalucía	Aragón	Princ. de Asturias	Illes Balears	Canarias	Cantabria	Castilla-La Mancha	Castilla y León	Cataluña	Extremadura	Galicia	La Rioja	Comun. de Madrid	Región de Murcia	Comun. Foral Navarra	Pais Vasco (b)	Comun. Valenciana
	1	2	3	4	5	6	7	8	9	10	11	12	13	14	15	16	17	18
00	0,4	0,2	0,1	0,1	0,3	0,7	0,1	0,2	0,0	0,8	0,0	0,1	0,1	0,3	0,0	0,2	0,2	1,4
01	0,5	0,2	0,1	0,1	0,2	0,8	0,1	0,3	0,0	0,9	0,1	0,0	0,0	0,4	0,0	0,4	0,2	1,7
02	0,6	0,1	0,0	0,1	0,2	0,9	0,1	1,7	0,1	1,2	0,1	0,0	0,1	0,3	0,0	0,5	0,3	1,8
03	0,8	0,1	0,5	0,1	0,3	0,9	0,1	1,7	0,1	1,7	0,1	0,0	0,2	0,4	0,0	0,4	0,7	1,8
04	0,8	0,1	0,5	0,1	0,2	1,0	0,1	2,1	0,1	1,7	0,1	0,0	0,0	0,4	-	0,4	0,7	1,7
05	0,7	0,1	0,4	0,3	0,2	0,6	0,1	2,1	0,1	1,5	0,0	0,0	0,1	0,3	0,0	1,0	0,6	1,3
06	0,8	0,1	0,3	0,4	0,4	0,5	0,2	1,9	0,1	1,7	0,0	0,3	0,4	0,5	-	0,9	0,6	1,4
07	0,8	0,1	0,6	0,7	2,1	0,5	0,1	1,7	0,1	1,8	0,0	0,4	0,2	0,5	-	1,4	0,8	1,3
08	0,8	0,1	0,9	0,7	1,6	0,6	0,1	1,6	0,2	2,1	0,1	0,5	0,3	0,6	0,1	1,6	0,7	0,6
09	1,1	0,1	1,1	0,9	1,4	0,6	0,3	1,9	0,4	2,8	0,1	0,3	0,0	0,7	0,1	1,9	1,0	0,8
10	1,0	0,1	1,3	1,2	1,4	0,6	0,3	1,7	0,0	2,8	0,1	0,3	0,0	0,7	0,0	1,8	0,8	0,5
11	0,9	0,2	1,4	1,4	1,2	0,5	0,3	0,2	0,1	2,3	0,1	0,3	0,0	0,8	0,0	0,4	0,8	0,6
12	0,7	0,1	1,0	1,5	1,1	0,6	0,3	-	0,2	1,9	0,2	0,3	0,0	0,8	0,0	0,4	0,1	0,0
13	0,6	0,1	0,6	0,9	0,7	0,5	0,3	-	0,3	1,6	0,0	0,2	0,1	0,9	0,0	0,3	0,1	0,0
14	0,5	0,1	0,3	0,3	0,4	0,5	0,3	-	0,3	1,4	0,0	0,1	0,1	0,9	0,0	0,2	0,1	0,0
15	0,5	0,1	0,2	0,0	0,2	0,4	0,3	0,0	0,3	1,2	0,0	0,1	0,0	0,9	-	0,1	0,0	0,0
16 //	P	0,4	0,1	0,2	0,0	0,2	0,3	0,3	0,0	0,3	1,1	0,0	0,0	0,9	-	0,1	0,0	0,0
16 ///	P	0,4	0,1	0,2	0,0	0,2	0,4	0,3	0,0	0,3	1,0	0,0	0,0	0,9	-	0,1	0,0	0,0
16 IV	P	0,4	0,1	0,2	0,0	0,1	0,1	0,3	0,0	0,3	1,0	0,0	0,0	0,9	0,0	0,1	0,0	0,0
17 /	P	0,4	0,0	0,2	0,0	0,1	0,1	0,4	-	0,3	0,9	0,0	0,0	0,9	-	0,1	0,0	0,0
17 //	P	0,4	0,1	0,2	0,0	0,1	0,1	0,4	-	0,3	0,9	0,0	0,0	0,8	-	0,1	0,0	0,0
17 ///	P	0,4	0,1	0,2	0,0	0,1	0,1	0,3	-	0,3	0,8	0,0	0,0	0,9	-	0,1	0,0	0,0
17 IV	P	0,3	0,0	0,2	0,0	0,1	0,0	0,2	-	-	0,7	0,0	0,0	0,8	-	0,1	0,3	0,0
18 /	A	0,3	0,0	0,2	0,0	0,1	0,0	0,3	-	0,0	0,7	0,0	0,0	0,7	-	0,1	0,2	0,0

Véanse notas al final del capítulo.

NOTAS A LOS CUADROS DEL CAPÍTULO 13. COMUNIDADES AUTÓNOMAS

Cuadro 13.1

- a. Pasivos emitidos por las Comunidades Autónomas en poder de otras Comunidades Autónomas, otras cuentas pendientes de pago y ajustes por diferencias entre el valor de mercado y el valor nominal de los pasivos, la contracción de pasivos por acciones y otras participaciones (PF.5), así como otros ajustes como consecuencia de reclasificaciones de unidades institucionales y otras revisiones de información.
- b. El PIB a precios de mercado se ha elaborado a partir de la serie oficial de la CNE trimestral que publica el INE agregando los últimos cuatro trimestres para cada fecha de referencia.

Cuadro 13.2

Nota: Los porcentajes de los trimestres se calculan: 1) cuando se dispone del PIB de los cuatro trimestres del año en cuestión se toma como referencia el PIB del año; 2) cuando no se dispone del PIB de los cuatro trimestres del año en cuestión se toma como referencia el PIB anual que resulta de agregar el PIB trimestral de los últimos cuatro trimestres.

Véanse notas al cuadro 13.1.

Cuadro 13.3

- a. Variaciones anuales de la columna 9 del cuadro 13.1.
- b. Un signo positivo significa que el concepto correspondiente contribuye a incrementar la deuda; un signo negativo, que contribuye a disminuirla.
- c. Columna detallada en el cuadro 13.5.
- d. Incluye efectos como los producidos por reclasificación de unidades institucionales o instrumentos financieros.
- e. Incluye los ajustes por los intereses devengados menos los intereses pagados, por primas de emisión o de amortización, por la diferencia entre el nominal emitido y el efectivo captado en las emisiones a descuento, por pérdidas o ganancias de capital realizadas en la amortización anticipada de pasivos y la contracción de pasivos por acciones y otras participaciones (PF 5).

Cuadro 13.4

Véanse notas al cuadro 13.3.

Cuadro 13.7

- a. El detalle de las emisiones en euros y en monedas distintas del euro se puede consultar en el capítulo 21, cuadro 18. La diferencia entre la columna 3 de este cuadro, 'Total valores representativos de deuda', y la columna 1 del cuadro 21.18, 'Total valores distintos de acciones, excepto derivados financieros', se debe a que la Deuda elaborada según la metodología del Protocolo de Déficit Excesivo (PDE) tiene en cuenta las operaciones swaps de divisa realizadas por las diferentes Comunidades Autónomas.

Cuadro 13.8

- a. Incluye los Órganos de Gobierno de las Comunidades Autónomas.
- b. El PIB a precios de mercado se ha elaborado a partir de la serie oficial de la CNE trimestral que publica el INE agregando los últimos cuatro trimestres para cada fecha de referencia.

Cuadro 13.9

- a. Para cada Comunidad Autónoma incluye las unidades que se ocupan de la administración general de la Comunidad Autónoma, las universidades localizadas en su ámbito y aquellos organismos y empresas dependientes de la Comunidad Autónoma que se clasifican como Administraciones Públicas. Las Ciudades Autónomas de Ceuta y Melilla se clasifican en el subsector Corporaciones Locales de la Contabilidad Nacional.
- b. Las Diputaciones Forales del País Vasco se clasifican en el subsector Corporaciones Locales de la Contabilidad Nacional. En el cuadro 14.8, columna 16, se ofrece la deuda de las Diputaciones Forales del País Vasco.

Cuadro 13.10

- c. El PIB a precios de mercado utilizado para el total se ha elaborado a partir de la serie oficial de la CNE trimestral que publica el INE, agregando los últimos cuatro trimestres para cada fecha de referencia. Para las Comunidades Autónomas, se ha aplicado al PIB pm nacional la estructura regional del último PIB pm de la Contabilidad Regional de España (CRE) publicado por el INE.

Véanse notas al cuadro 13.9.

Cuadro 13.11

- a. Las unidades que se recogen aquí como Empresas Públicas son los principales organismos no administrativos, entes y empresas de las Comunidades Autónomas no clasificadas como Administraciones Públicas. Para facilitar la comparación con la deuda de las Administraciones Públicas que figura en los cuadros anteriores (que es la deuda pública en sentido estricto), la deuda de las Empresas Públicas que figura en este cuadro se ha calculado siguiendo la metodología del PDE. La deuda de las Empresas Públicas no está incluida en el ámbito del PDE y, por tanto, a diferencia de la deuda de las Administraciones Públicas (deuda pública), no se incluye en las Notificaciones que se remiten a la Comisión Europea.

Cuadro 13.12

- c. El PIB a precios de mercado utilizado para el total se ha elaborado a partir de la serie oficial de la CNE trimestral que publica el INE, agregando los últimos cuatro trimestres para cada fecha de referencia. Para las Comunidades Autónomas, se ha aplicado al PIB pm nacional la estructura regional del último PIB pm de la Contabilidad Regional de España (CRE) publicado por el INE.

Véanse notas a del cuadro 13.11 y b del cuadro 13.9.

CAPÍTULO 14 CORPORACIONES LOCALES

14. CORPORACIONES LOCALES

14.1 Capacidad (+) o necesidad (-) de financiación, pasivos en circulación y deuda según el Protocolo de Déficit Excesivo (PDE). Importes

Capacidad (+) o necesidad (-) de financiación: INE e IGAE. PIBpm: INE.

Millones de euros

1	Capacidad (+) o Necesidad (-) de financiación	Pasivos en circulación y deuda según el PDE								10	
		2	Ajustes por pasivos no incluidos en la deuda PDE, por valoración y otros (a)						9=2-3		
			3=4+5+8	4	Otras cuentas pendientes de pago			8			
					5=6+7	6	7				
Pasivos en circulación según las Cuentas Financieras de la Economía Española		Total	Deuda PDE de Corporaciones Locales en poder de otras Corporaciones locales	Total	En poder de otras Administraciones Públicas	Resto	Ajustes de valoración y otros	Deuda según el PDE	Pro memoria PIB pm (b)		
00		584	28 554	8 761	-	8 573	320	8 253	188	19 793	646 250
01		-256	29 196	9 026	-	8 821	43	8 778	206	20 170	699 528
02		-860	31 397	9 875	-	9 665	24	9 641	210	21 522	749 288
03		-1 903	33 147	10 233	-	10 069	25	10 044	164	22 914	803 472
04		112	34 965	10 811	-	10 649	12	10 637	163	24 153	861 420
05		-548	39 125	13 591	-	13 439	23	13 416	152	25 535	930 566
06		759	42 499	14 965	-	14 864	24	14 840	101	27 534	1 007 974
07		-3 338	46 321	16 936	-	16 845	20	16 825	92	29 385	1 080 807
08		-5 375	50 770	18 995	-	18 898	26	18 872	97	31 775	1 116 225
09		-5 910	55 076	20 376	-	20 299	49	20 250	76	34 700	1 079 052
10		-7 051	59 781	24 329	-	24 390	1 459	22 931	-62	35 453	1 080 935
11		-8 506	64 891	28 072	-	28 186	5 341	22 845	-115	36 819	1 070 449
12		3 307	62 772	18 769	-	18 851	4 430	14 421	-81	44 003	1 039 815
13		5 689	59 476	17 366	-	17 292	3 923	13 369	74	42 109	1 025 693
14		5 472	56 040	17 711	-	17 558	3 280	14 278	153	38 329	1 037 820
15		4 581	53 210	18 059	-	17 914	3 496	14 418	145	35 151	1 079 998
16	P	6 847	50 343	18 105	-	17 958	2 399	15 559	147	32 238	1 118 522
17	P	6 812	48 160	19 205	-	19 095	2 160	16 935	110	28 955	1 163 662
17 /	P	668	50 638	18 927	-	18 823	2 325	16 498	104	31 710	1 129 519
//	P	882	52 458	20 028	-	19 926	2 255	17 671	102	32 429	1 140 647
///	P	4 178	50 327	19 777	-	19 678	2 266	17 412	99	30 550	1 151 072
IV	P	1 084	48 160	19 205	-	19 095	2 160	16 935	110	28 955	1 163 662
18 /	A	735	47 400	18 525	-	18 402	2 089	16 313	122	28 875	1 174 571

Véanse notas al final del capítulo.

14. CORPORACIONES LOCALES

14.2 Capacidad (+) o necesidad (-) de financiación, pasivos en circulación y deuda según el Protocolo de Déficit Excesivo (PDE). Porcentajes del PIB pm

Capacidad (+) o necesidad (-) de financiación: INE e IGAE. PIBpm: INE.

Porcentajes

1	Capacidad (+) o Necesidad (-) de financiación	Pasivos en circulación y deuda según el PDE								10	
		2	Ajustes por pasivos no incluidos en la deuda PDE, por valoración y otros (a)						9=2-3		
			3=4+5+8	4	Otras cuentas pendientes de pago			8			
					5=6+7	6	7				
Pasivos en circulación según las Cuentas Financieras de la Economía Española		Total	Deuda PDE de Corporaciones Locales en poder de otras Corporaciones locales	Total	En poder de otras Administraciones Públicas	Resto	Ajustes de valoración y otros	Deuda según el PDE	Pro memoria: PIB pm (b)		
00		0,1	4,4	1,4	-	1,3	0,0	1,3	0,0	3,1	646 250
01		-0,0	4,2	1,3	-	1,3	0,0	1,3	0,0	2,9	699 528
02		-0,1	4,2	1,3	-	1,3	0,0	1,3	0,0	2,9	749 288
03		-0,2	4,1	1,3	-	1,3	0,0	1,3	0,0	2,9	803 472
04		0,0	4,1	1,3	-	1,2	0,0	1,2	0,0	2,8	861 420
05		-0,1	4,2	1,5	-	1,4	0,0	1,4	0,0	2,7	930 566
06		0,1	4,2	1,5	-	1,5	0,0	1,5	0,0	2,7	1 007 974
07		-0,3	4,3	1,6	-	1,6	0,0	1,6	0,0	2,7	1 080 807
08		-0,5	4,5	1,7	-	1,7	0,0	1,7	0,0	2,8	1 116 225
09		-0,5	5,1	1,9	-	1,9	0,0	1,9	0,0	3,2	1 079 052
10		-0,7	5,5	2,3	-	2,3	0,1	2,1	-0,0	3,3	1 080 935
11		-0,8	6,1	2,6	-	2,6	0,5	2,1	-0,0	3,4	1 070 449
12		0,3	6,0	1,8	-	1,8	0,4	1,4	-0,0	4,2	1 039 815
13		0,6	5,8	1,7	-	1,7	0,4	1,3	0,0	4,1	1 025 693
14		0,5	5,4	1,7	-	1,7	0,3	1,4	0,0	3,7	1 037 820
15		0,4	4,9	1,7	-	1,7	0,3	1,3	0,0	3,3	1 079 998
16	P	0,6	4,5	1,6	-	1,6	0,2	1,4	0,0	2,9	1 118 522
17	P	0,6	4,1	1,7	-	1,6	0,2	1,5	0,0	2,5	1 163 662
17 /	P	0,1	4,5	1,7	-	1,7	0,2	1,5	0,0	2,8	1 129 519
//	P	0,1	4,6	1,8	-	1,7	0,2	1,5	0,0	2,8	1 140 647
///	P	0,4	4,4	1,7	-	1,7	0,2	1,5	0,0	2,7	1 151 072
IV	P	0,1	4,1	1,7	-	1,6	0,2	1,5	0,0	2,5	1 163 662
18 /	A	0,1	4,0	1,6	-	1,6	0,2	1,4	0,0	2,5	1 174 571

Véanse notas al final del capítulo.

14. CORPORACIONES LOCALES

14.3 Conciliación entre la necesidad de financiación y la variación de la deuda elaborada según el Protocolo de Déficit Excesivo (PDE). Importes

INE, IGAE y Banco de España

Millones de euros

	Variación de la deuda elaborada según el PDE (a)	Necesidad(+) o Capac.(-) de financiación	Adquisiciones netas de activos financieros (b)(c)			Ajustes (b)							
			Total	Frente a Administraciones Públicas	Resto	Total	Otras cuentas pendientes de pago			Otras operaciones financieras frente a Corporaciones Locales	Por variaciones en el tipo de cambio	Otros cambios en volumen de la deuda (d)	Otros ajustes (e)
							Total	Frente a otras Administraciones Públicas	Resto				
	1=2+3+6	2	3=4+5	4	5	11+12+13 6=7+10+	7=8+9	8	9	10	11	12	13
00	137	-584	1 511	-57	1 568	-791	-779	-2	-777	-	21	-	-32
01	377	256	331	33	298	-210	-211	278	-488	-	28	-	-28
02	1 352	860	1 324	148	1 176	-832	-823	19	-842	-	25	-	-34
03	1 392	1 903	-113	63	-176	-398	-366	-1	-365	-	-0	-	-32
04	1 239	-112	1 904	33	1 871	-553	-526	13	-539	-	2	-	-29
05	1 382	548	3 701	40	3 661	-2 868	-2 844	-11	-2 833	-	-4	-	-19
06	2 000	-759	4 336	30	4 307	-1 578	-1 556	-1	-1 555	-	-0	-	-21
07	1 850	3 338	329	31	298	-1 816	-1 801	4	-1 805	-	-1	-	-15
08	2 390	5 375	-789	325	-1 114	-2 196	-2 164	-6	-2 158	-	1	-	-33
09	2 925	5 910	-1 618	-222	-1 396	-1 367	-1 333	-23	-1 310	-	-0	-	-34
10	752	7 051	-2 213	-42	-2 171	-4 085	-4 050	-1 410	-2 640	-	1	-	-36
11	1 367	8 506	-3 395	-138	-3 257	-3 744	-3 730	-3 882	152	-	7	-	-22
12	7 184	-3 307	1 103	14	1 089	9 388	9 389	911	8 478	-	0	-	-0
13	-1 894	-5 689	2 228	338	1 890	1 568	1 581	507	1 074	-	-0	-	-13
14	-3 780	-5 472	1 946	217	1 729	-254	-250	643	-893	-	1	-	-5
15	-3 178	-4 581	1 707	11	1 696	-304	-315	-216	-99	-	1	-	10
16	P	-2 913	-6 847	3 909	-30	3 939	25	19	1 097	-	0	-	6
17	P	-3 282	-6 812	4 674	123	4 551	-1 144	-1 137	239	-	-1	-	-7
16 III	P	-453	-4 156	2 313	1 169	1 144	1 390	1 394	458	936	-	-0	-4
IV	P	-2 434	-1 522	-659	-887	228	-253	-251	182	-433	-	0	-2
17 I	P	-528	-668	1 009	707	302	-868	-865	74	-939	-	-0	-3
II	P	719	-882	2 693	-84	2 777	-1 092	-1 102	70	-1 172	-	-0	11
III	P	-1 879	-4 178	2 044	134	1 910	255	248	-11	259	-	-0	7
IV	P	-1 594	-1 084	-1 072	-634	-437	561	583	106	477	-	-0	-22
18 I	A	-80	-735	-38	774	-812	693	693	71	622	-	-0	0

Véanse notas al final del capítulo.

14. CORPORACIONES LOCALES

14.4 Conciliación entre la necesidad de financiación y la variación de la deuda elaborada según el Protocolo de Déficit Excesivo (PDE). Porcentajes del PIB pm

INE, IGAE y Banco de España

Porcentajes

	Variación de la deuda elaborada según el PDE (a)	Necesidad(+) o Capac.(-) de financiación	Adquisiciones netas de activos financieros (b)(c)			Ajustes (b)							
			Total	Frente a Administraciones Públicas	Resto	Total	Otras cuentas pendientes de pago			Otras operaciones financieras frente a Corporaciones Locales	Por variaciones en el tipo de cambio	Otros cambios en volumen de la deuda (d)	Otros ajustes (e)
							Total	Frente a otras Administraciones Públicas	Resto				
	1=2+3+6	2	3=4+5	4	5	11+12+13 6=7+10+	7=8+9	8	9	10	11	12	13
00	0,0	-0,1	0,2	-0,0	0,2	-0,1	-0,1	-0,0	-0,1	-	0,0	-	-0,0
01	0,1	0,0	0,0	0,0	0,0	-0,0	-0,0	0,0	-0,1	-	0,0	-	-0,0
02	0,2	0,1	0,2	0,0	0,2	-0,1	-0,1	0,0	-0,1	-	0,0	-	-0,0
03	0,2	0,2	-0,0	0,0	-0,0	-0,0	-0,0	-0,0	-0,0	-	-0,0	-	-0,0
04	0,1	-0,0	0,2	0,0	0,2	-0,1	-0,1	0,0	-0,1	-	0,0	-	-0,0
05	0,1	0,1	0,4	0,0	0,4	-0,3	-0,3	-0,0	-0,3	-	-0,0	-	-0,0
06	0,2	-0,1	0,4	0,0	0,4	-0,2	-0,2	-0,0	-0,2	-	-0,0	-	-0,0
07	0,2	0,3	0,0	0,0	0,0	-0,2	-0,2	0,0	-0,2	-	-0,0	-	-0,0
08	0,2	0,5	-0,1	0,0	-0,1	-0,2	-0,2	-0,0	-0,2	-	0,0	-	-0,0
09	0,3	0,5	-0,1	-0,0	-0,1	-0,1	-0,1	-0,0	-0,1	-	-0,0	-	-0,0
10	0,1	0,7	-0,2	-0,0	-0,2	-0,4	-0,4	-0,1	-0,2	-	0,0	-	-0,0
11	0,1	0,8	-0,3	-0,0	-0,3	-0,3	-0,3	-0,4	0,0	-	0,0	-	-0,0
12	0,7	-0,3	0,1	0,0	0,1	0,9	0,9	0,1	0,8	-	0,0	-	-0,0
13	-0,2	-0,6	0,2	0,0	0,2	0,2	0,2	0,0	0,1	-	-0,0	-	-0,0
14	-0,4	-0,5	0,2	0,0	0,2	-0,0	-0,0	0,1	-0,1	-	0,0	-	-0,0
15	-0,3	-0,4	0,2	0,0	0,2	-0,0	-0,0	-0,0	-0,0	-	0,0	-	0,0
16	P	-0,3	-0,6	0,3	-0,0	0,4	0,0	0,1	-0,1	-	0,0	-	0,0
17	P	-0,3	-0,6	0,4	0,0	0,4	-0,1	-0,1	0,0	-	-0,0	-	-0,0
16 III	P	-0,0	-0,4	0,2	0,1	0,1	0,1	0,1	0,1	-	-0,0	-	-0,0
IV	P	-0,2	-0,1	-0,1	-0,1	0,0	-0,0	-0,0	-0,0	-	0,0	-	-0,0
17 I	P	-0,0	-0,1	0,1	0,1	0,0	-0,1	-0,1	0,0	-0,1	-	-0,0	-0,0
II	P	0,1	-0,1	0,2	-0,0	0,2	-0,1	-0,1	0,0	-0,1	-	-0,0	0,0
III	P	-0,2	-0,4	0,2	0,0	0,2	0,0	0,0	-0,0	0,0	-	-0,0	0,0
IV	P	-0,1	-0,1	-0,1	-0,1	-0,0	0,0	0,1	0,0	0,0	-	-0,0	-0,0
18 I	A	-0,0	-0,1	-0,0	0,1	-0,1	0,1	0,0	0,1	-	-0,0	-	0,0

Véanse notas al final del capítulo.

14. CORPORACIONES LOCALES

14.5 Adquisición neta de activos financieros

Millones de euros

	Total	Efectivo y depósitos			Valores representativos de deuda			Prés- tamos	Partici- paciones en el capital y en fondos de in- versión	Sistemas de segu- ros, de pensiones y de ga- rantías estan- darizadas	Deri- vados finan- cieros	Otras cuentas pendien- tes de cobro	Pro memoria: Activos financie- ros fren- te a Ad- ministra- ciones Públicas	
		Total	Depósitos en el Banco de España	Resto depósi- tos transfe- ribles	Otros depósi- tos	Total	A corto plazo							A largo plazo
		11+12+13 1=2+6+9+10+	2=3+4+5	3	4	5	6=7+8							7
00	1 511	1 585	9	1 059	517	2	-	2	-	-30	-	-	-45	-57
01	331	349	-5	284	70	2	-	2	-	14	-	-	-33	33
02	1 324	1 224	3	1 033	188	4	-	4	-	35	-	-	61	148
03	-113	-245	-1	-157	-87	5	-	5	-	278	-	-3	-148	63
04	1 904	1 731	-2	1 235	498	5	-	5	-	20	-	-3	150	33
05	3 701	3 253	1	2 468	784	5	-	5	3	247	-	-3	196	40
06	4 336	4 084	-1	2 290	1 795	5	-	5	-2	172	-	-2	80	30
07	329	139	0	-208	347	5	-	5	3	100	-	-6	88	31
08	-789	-1 161	0	-946	-215	5	-	5	83	96	-	-7	195	325
09	-1 618	-1 354	-0	-1 250	-103	5	-	5	112	-16	-	1	-366	-222
10	-2 213	-1 976	-1	-1 221	-754	5	-	5	59	-161	-	20	-160	-42
11	-3 395	-3 216	-3	-2 241	-972	5	-	5	-22	-24	-	39	-176	-138
12	1 103	820	-1	641	179	0	-	0	172	26	-	65	20	14
13	2 228	1 784	0	999	784	-0	-	-0	48	-21	-	79	337	338
14	1 946	1 314	0	1 063	251	-0	-	-0	-58	10	-	-	680	217
15	1 707	1 442	0	1 903	-460	-0	-	-0	-6	16	-	-	255	11
16	P 3 909	3 741	-1	3 778	-37	-0	-	-0	-32	25	-	-	176	-30
17	P 4 674	4 120	-0	4 366	-246	-0	-	-0	22	15	-	-	517	123
16 III	P 2 313	2 044	0	1 782	262	-0	-	-0	-69	-1	-	-	340	1 169
IV	P -659	-45	0	734	-780	0	-	0	-76	-1	-	-	-537	-887
17 I	P 1 009	-729	-0	-821	92	-0	-	-0	224	11	-	-	1 502	707
II	P 2 693	2 423	-0	2 718	-296	0	-	0	176	-18	-	-	112	-84
III	P 2 044	2 433	-0	2 432	1	-0	-	-0	-160	11	-	-	-240	134
IV	P -1 072	-6	0	36	-42	0	-	0	-219	11	-	-	-858	-634
18 I	A -38	-578	-0	-516	-62	-0	-	-0	-53	11	-	-	582	774

Véanse notas al final del capítulo.

14 CORPORACIONES LOCALES

14.6 Deuda según el Protocolo de Déficit Excesivo (PDE), Resumen general

Datos referidos a Marzo de 2018

Millones de euros

Serie en cuadro y columnas / Time series in table and column	Valores representativos de deuda/Debt securities			Préstamos/loans				Asociaciones Público-Privadas (APPs)/Public-Private Partnerships (PPPs)	Fondo de Financiación a Locales/ Fund for the Financing of Local Governments (FFCCLL)	Resto del mundo/ Rest of the world	TOTAL
	Total	Corto plazo / Short-term	Largo plazo / Long-term	Total	Instituciones financieras residentes / Resident financial institutions	Corto plazo / Short-term	Largo plazo / Long-term				
TOTAL	2-3+6 28 875	3-4+5 993	+12+13 6=7+11 993	7-9+10 27 882	17 755	238	917	16 838	11	644	644
1. Ayuntamientos	23 301	-	-	22 456	13 544	117	375	13 170	1 440	466	466
Capitales de provincia	10 162	845	845	9 317	6 416	45	94	6 322	1 308	466	466
Más de 300.000 habitantes	7 381	845	845	6 536	4 632	14	36	4 596	1 289	392	392
Alicante	80	-	-	80	55	2	1	54	25	-	-
Barcelona	813	35	35	778	369	1	1	368	409	-	-
Bilbao	4	-	-	4	4	0	0	4	-	-	-
Córdoba	193	-	-	193	193	0	0	193	-	-	-
Madrid	3 371	810	810	2 561	1 834	5	5	1 829	726	-	-
Málaga	471	-	-	471	455	0	0	455	15	-	-
Murcia	304	-	-	304	131	0	0	131	-	173	173
Palma	308	-	-	308	149	2	2	149	23	-	-
Las Palmas	2	-	-	2	2	2	2	2	137	-	-
Sevilla	297	-	-	297	297	0	0	297	-	-	-
Valencia	509	-	-	509	393	0	0	393	115	-	-
Valladolid	95	-	-	95	95	0	0	95	-	-	-
Zaragoza	933	-	-	933	653	1	29	625	60	220	220
Resto de capitales de provincia	2 781	-	-	2 781	1 784	31	58	1 726	19	905	73
No capitales de provincia	13 139	-	-	13 139	7 128	73	281	6 848	133	5 878	-
2. Diputaciones, Consejos y Cabildos Insulares	5 321	148	148	5 172	3 958	121	542	3 416	1 033	178	178
Diputaciones de Régimen Común	1 699	-	-	1 699	1 615	4	536	1 080	12	69	69
Diputaciones Forales del País Vasco	3 086	50	50	3 036	2 019	22	6	2 013	1 017	-	-
Consejos y Cabildos Insulares	536	98	98	437	324	95	1	323	4	109	109
3. Ciudades Autónomas	254	-	-	254	252	-	-	252	-	2	2
PRO MEMORIA: EMPRESAS PÚBLICAS NO INCLUIDAS EN EL SECTOR AAPP	3 563	-	-	3 563	3 039	64	69	2 971	523	-	MEMORANDUM ITEM: PUBLIC ENTERPRISES NOT INCLUDED WITHIN THE GENERAL GOVERNMENT

March 2018 data

14.6 Debt according to the Excessive Deficit Procedure (EDP), General Summary

EUR millions

14 LOCAL GOVERNMENTS

Nota: El Fondo de Financiación a Corporaciones Locales ha asumido la deuda a diciembre de 2014 del antiguo Fondo para la Financiación del Pago a Proveedores (FFPP). / Note: The Fund for the Financing of Local Governments has assumed the outstanding debt of the former FFPP fund until december 2014.

14. CORPORACIONES LOCALES

14.7 Deuda según el Protocolo de Déficit Excesivo (PDE) por instrumentos

Millones de euros y porcentajes

		Total	Porcentajes del PIB pm	Efectivo y depósitos	Valores representativos de deuda (a)			Préstamos			Pro memoria:			Avalos concedidos
					Total	A corto plazo	A largo plazo	Total	A corto plazo	A largo plazo	Deuda según el PDE en poder de otras Administraciones Públicas		Resto	
											Total	Fondo de Financiación a Corporaciones Locales (FFCCLL)		
1=3+4+7	2	3	4=5+6	5	6	7=8+9	8	9	10=11+12	11	12	13		
00		19 793	3,1	-	2 161	0	2 161	17 632	1 243	16 389	-	...	-	321
01		20 170	2,9	-	2 101	0	2 101	18 069	1 365	16 703	-	...	-	267
02		21 522	2,9	-	2 295	0	2 295	19 226	1 616	17 610	-	...	-	286
03		22 914	2,9	-	2 258	0	2 258	20 656	1 887	18 769	-	...	-	326
04		24 153	2,8	-	2 242	0	2 242	21 911	1 746	20 165	-	...	-	414
05		25 535	2,7	-	2 233	0	2 233	23 301	1 524	21 777	-	...	-	476
06		27 534	2,7	-	2 461	-	2 461	25 073	1 406	23 666	-	...	-	421
07		29 385	2,7	-	2 593	-	2 593	26 792	1 703	25 089	-	...	-	476
08		31 775	2,8	-	2 579	-	2 579	29 196	2 852	26 345	-	...	-	1 012
09		34 700	3,2	-	2 440	-	2 440	32 261	2 393	29 868	-	...	-	1 023
10		35 453	3,3	-	2 326	-	2 326	33 127	1 572	31 555	-	...	-	1 150
11		36 819	3,4	-	1 904	-	1 904	34 915	1 593	33 322	-	...	-	1 204
12		44 003	4,2	-	1 530	-	1 530	42 473	1 561	40 912	9 435	9 435	-	1 061
13		42 109	4,1	-	1 398	-	1 398	40 711	1 315	39 396	10 912	10 912	-	955
14		38 329	3,7	-	1 158	-	1 158	37 171	1 210	35 960	7 536	7 536	-	761
15		35 151	3,3	-	1 158	-	1 158	33 992	1 033	32 959	7 374	7 374	-	660
16	II	P 35 125	3,2	...	1 158	-	1 158	33 966	1 897	32 069	7 199	7 199	-	1 723
	III	P 34 672	3,1	...	1 158	-	1 158	33 513	1 366	32 147	7 259	7 259	-	2 257
	IV	P 32 238	2,9	...	1 158	-	1 158	31 079	750	30 330	7 167	7 167	-	868
17	I	P 31 710	2,8	...	958	-	958	30 752	1 157	29 595	7 009	7 009	-	2 054
	II	P 32 429	2,8	...	958	-	958	31 471	1 771	29 700	7 100	7 100	-	2 141
	III	P 30 550	2,7	...	958	-	958	29 592	1 054	28 538	7 002	7 002	-	2 199
	IV	P 28 955	2,5	...	993	-	993	27 962	436	27 526	6 918	6 918	-	1 797
18	I	A 28 875	2,5	...	993	-	993	27 882	917	26 965	7 009	7 009	-	1 887

Nota: El Fondo de Financiación a Corporaciones Locales ha asumido la deuda, a diciembre de 2014, del Fondo para la Financiación del Pago a Proveedores (FFPP). Véanse notas al final del capítulo.

14. CORPORACIONES LOCALES

14.8 Deuda según el Protocolo de Déficit Excesivo (PDE) por tipos de Corporaciones Locales (a)

Millones de euros y porcentajes

		Total	Porcentajes del PIB pm	Ayuntamientos, mancomunidades y agrupaciones inframunicipales				No capitales de Provincia	Diputaciones, Consejos y Cabildos Insulares				Ciudades Autónomas	
				Total	Capitales de provincia				Total	Diputaciones de Régimen Común	Diputaciones Forales País Vasco	Consejos y Cabildos Insulares		
					Total	Con más de 500.000 habitantes	Con más de 300.000 y menos de 500.000 habit.							Resto capitales
+18 1=3+14	2	3=4+8	4=5+6+7	5	6	7	8	+12 9=10+11	10	11	12	13		
07		29 385	2,7	23 874	12 278	9 192	932	2 155	11 596	5 392	3 147	1 318	927	118
08		31 775	2,8	26 058	13 313	9 984	966	2 363	12 745	5 581	3 156	1 508	918	136
09		34 700	3,2	28 732	14 332	10 361	1 249	2 722	14 400	5 669	3 248	1 472	949	299
10		35 453	3,3	28 925	14 451	10 490	1 196	2 765	14 475	6 211	3 403	1 807	1 001	316
11		36 819	3,4	28 976	14 534	10 615	1 181	2 739	14 441	7 523	3 585	3 045	893	320
12		44 003	4,2	36 373	16 436	11 999	1 338	3 099	19 937	7 257	3 351	3 016	889	374
13		42 109	4,1	34 837	15 829	11 019	1 295	3 515	19 008	6 924	2 865	3 261	798	348
14		38 329	3,7	31 776	14 226	9 616	1 214	3 396	17 550	6 230	2 315	3 232	683	323
15	I	P 38 274	3,7	31 511	14 066	9 431	1 191	3 443	17 445	6 433	2 675	3 100	658	330
	II	P 37 723	3,6	30 436	13 413	8 945	1 137	3 331	17 023	6 965	2 778	3 579	608	323
	III	P 36 856	3,5	30 010	13 426	9 097	1 089	3 240	16 584	6 542	2 580	3 371	591	305
	IV	P 35 151	3,3	29 102	12 772	8 373	1 038	3 360	16 330	5 750	1 838	3 306	606	299
16	I	P 35 072	3,2	28 522	12 574	8 218	1 058	3 298	15 948	6 252	2 236	3 414	602	298
	II	P 35 125	3,2	28 469	12 424	7 962	1 020	3 442	16 045	6 341	2 458	3 314	569	315
	III	P 34 672	3,1	28 152	12 076	7 772	987	3 316	16 077	6 242	2 182	3 466	593	278
	IV	P 32 238	2,9	26 392	11 565	7 243	1 107	3 215	14 826	5 559	1 489	3 409	660	288
17	I	P 31 710	2,8	25 759	11 142	6 944	1 083	3 115	14 617	5 667	1 852	3 151	663	284
	II	P 32 429	2,8	25 369	11 006	6 838	1 092	3 076	14 363	6 786	1 997	4 111	677	275
	III	P 30 550	2,7	24 536	10 735	6 721	1 044	2 970	13 801	5 751	1 835	3 305	611	263
	IV	P 28 955	2,5	23 755	10 429	6 537	1 011	2 881	13 326	4 971	1 228	3 197	546	230
18	I	A 28 875	2,5	23 301	10 162	6 393	988	2 781	13 139	5 321	1 699	3 086	536	254

Véanse notas al final del capítulo.

14. CORPORACIONES LOCALES

14.9 Deuda según el Protocolo de Déficit Excesivo (PDE)
Ayuntamientos con más de 300.000 habitantes (a). Importes

Millones de euros

	Total ayuntamientos con más de 300.000 habitantes	Alicante	Barcelona	Bilbao	Córdoba	Madrid	Málaga	Murcia	Palma	Las Palmas	Sevilla	València	Valladolid	Zaragoza	
	1	2	3	4	5	6	7	8	9	10	11	12	13	14	
07	10 124	126	928	23	212	6 039	529	206	125	92	384	737	148	574	
08	10 949	122	770	11	245	6 682	618	216	124	99	422	802	148	690	
09	11 610	165	753	7	313	6 762	738	259	222	115	522	835	168	752	
10	11 686	153	1 202	3	316	6 453	743	201	198	102	454	890	223	748	
11	11 796	151	1 090	1	317	6 674	755	194	214	99	452	886	205	757	
12	13 337	177	1 178	2	300	7 733	748	224	331	124	482	977	180	882	
13	12 315	149	1 110	2	288	7 036	701	196	377	128	439	872	156	861	
14	10 830	147	978	9	265	5 936	638	180	376	108	443	804	129	817	
15 /	10 623	144	871	3	265	5 892	626	192	350	103	432	765	134	845	
II	10 082	140	716	9	253	5 637	616	183	331	99	419	736	122	821	
III	10 186	132	682	3	245	5 583	606	162	333	93	405	726	120	1 095	
IV	9 412	119	836	8	238	4 767	595	165	316	63	394	711	129	1 069	
16 /	P	9 276	120	727	3	239	4 729	585	160	353	56	380	706	127	1 092
II	P	8 982	114	717	1	224	4 563	573	163	338	58	369	686	122	1 054
III	P	8 760	111	691	1	225	4 471	553	156	322	52	357	667	120	1 033
IV	P	8 350	92	840	1	222	3 868	542	316	318	49	347	656	108	990
17 /	P	8 027	91	815	1	219	3 611	532	311	304	51	336	639	106	1 010
II	P	7 930	88	804	1	209	3 567	522	324	320	48	342	614	103	990
III	P	7 765	83	799	1	203	3 511	502	319	319	18	318	597	101	995
IV	P	7 548	84	839	2	199	3 424	480	311	318	0	321	552	97	922
18 /	A	7 381	80	813	4	193	3 371	471	304	308	2	297	509	95	933

Véanse notas al final del capítulo.

NOTAS A LOS CUADROS DEL CAPÍTULO 14. CORPORACIONES LOCALES

Cuadro 14.1

- a. Pasivos emitidos por las Corporaciones Locales en poder de otras Corporaciones Locales, otras cuentas pendientes de pago y ajustes por diferencias entre el valor de mercado y el valor nominal de los pasivos, la contracción de pasivos por acciones y otras participaciones (PF.5), así como otros ajustes como consecuencia de reclasificaciones de unidades institucionales y otras revisiones de información.
- b. El PIB a precios de mercado se ha elaborado a partir de la serie oficial de la CNE trimestral que publica el INE agregando los últimos cuatro trimestres para cada fecha de referencia.

Cuadro 14.2

Nota: Los porcentajes de los trimestres se calculan: 1) cuando se dispone del PIB de los cuatro trimestres del año en cuestión se toma como referencia el PIB del año; 2) cuando no se dispone del PIB de los cuatro trimestres del año en cuestión se toma como referencia el PIB anual que resulta de agregar el PIB trimestral de los últimos cuatro trimestres. Véanse notas al cuadro 14.1.

Cuadro 14.3

- a. Variaciones anuales de la columna 9 del cuadro 14.1.
- b. Un signo positivo significa que el concepto correspondiente contribuye a incrementar la deuda; un signo negativo, que contribuye a disminuirla.
- c. Columna detallada en el cuadro 14.5.
- d. Incluye efectos como los producidos por reclasificación de unidades institucionales o instrumentos financieros.
- e. Incluye los ajustes por los intereses devengados menos los intereses pagados, por primas de emisión o de amortización, por la diferencia entre el nominal emitido y el efectivo captado en las emisiones a descuento, por pérdidas o ganancias de capital realizadas en la amortización anticipada de pasivos y la contracción de pasivos por acciones y otras participaciones (PF 5).

Cuadro 14.4

Véanse notas al cuadro 14.3

Cuadro 14.7

- a. El detalle de las emisiones en euros y en monedas distintas del euro se puede consultar en el capítulo 21, cuadro 18.

Cuadro 14.8

- a. Se clasifican como Corporaciones Locales los Ayuntamientos, las Diputaciones de régimen común, las Diputaciones forales, los Consejos y Cabildos Insulares y las agrupaciones supramunicipales e inframunicipales, y aquellos organismos y empresas dependientes de las Corporaciones Locales que se clasifican como Administraciones Públicas.
- b. El PIB a precios de mercado se ha elaborado a partir de la serie oficial de la CNE trimestral que publica el INE agregando los últimos cuatro trimestres para cada fecha de referencia.

CAPÍTULO 15 SOCIEDADES NO FINANCIERAS: SÍNTESIS DE LA INFORMACIÓN RECOPIADA POR
LA CENTRAL DE BALANCES

15 SOCIEDADES NO FINANCIERAS:
Síntesis de la información recopilada por la Central de Balances

15.A Total sociedades no financieras existentes en España y empresas
disponibles en las bases de datos de la Central de Balances.

Datos referidos a Diciembre de 2016 (Actualización Junio 2018)

Número de empresas

	TOTAL		Empresas con menos de 50 empleados			Empresas con más de 50 empleados			Promemoria			
	Total población según directorio INE	Central de Balances Integrada CBI	Total población según directorio INE	Colaboradoras con la Central de Balances Anual CBA	Base de datos elaborada a partir de Registros Mercantiles CBBE/RM	Total población según directorio INE	Colaboradoras con la Central de Balances Anual CBA	Base de datos elaborada a partir de Registros Mercantiles CBBE/RM				
										de 50 a 250	más de 250	de 50 a 250
A) RAMAS DE ACTIVIDAD												
TOTAL	1 292 084	500 033	1 271 465	4 613	488 275	20 619	4 000	3 145	215	945	11=4+7	8 613
A. Agricultura, ganadería, silvicultura y pesca	...	14 477	...	120	14 177	...	64	116	4	4	184	184
B. Industrias extractivas	2 068	1 161	2 018	30	1 118	50	9	4	-	4	39	39
C. Industria manufacturera	108 134	48 954	102 972	856	46 093	5 162	1 157	848	50	235	2 013	2 013
D. Suministro de energía eléctrica, gas, vapor y aire acondicionado	14 431	8 999	14 376	112	8 841	55	45	1	-	56	157	157
E. Suministro de agua, actividades de saneamiento, gestión de residuos y descontaminación	3 471	1 429	3 220	52	1 272	251	86	19	4	35	138	138
F. Construcción	208 228	74 811	207 020	507	73 912	1 208	193	199	7	61	700	700
G. Comercio al por mayor y al por menor; reparación de vehículos de motor y motocicletas	306 366	109 899	302 709	998	107 642	3 657	692	567	39	136	1 690	1 690
H. Transporte y almacenamiento	50 812	17 952	49 511	256	17 219	1 301	285	192	13	95	541	541
I. Hostelería	95 402	29 124	93 738	267	28 429	1 664	224	204	6	40	491	491
J. Información y comunicaciones	36 924	15 511	35 929	139	15 008	995	228	136	14	66	367	367
K. Actividades de las sociedades holding	1 217	2 116	1 217	103	2 011	-	2	-	-	-	105	105
L. Actividades inmobiliarias	108 904	58 703	108 811	285	58 390	93	18	10	-	23	303	303
M. Actividades profesionales, científicas y técnicas	145 119	57 542	143 699	406	56 692	1 420	279	165	17	89	685	685
N. Actividades administrativas y servicios auxiliares	90 431	19 696	88 549	205	18 834	1 882	375	282	30	52	580	580
P. Educación	30 803	8 034	29 851	57	7 810	952	88	79	3	...	145	145
Q. Actividades sanitarias y de servicios sociales	32 167	13 168	31 077	104	12 701	1 090	164	199	23	...	268	268
R. Actividades artísticas, recreativas y de entretenimiento	30 571	9 216	29 961	61	9 055	610	43	57	2	...	104	104
S. Otros servicios	27 036	9 241	26 807	55	9 071	229	48	67	3	49	103	103
B) TAMAÑOS (sólo criterio empleo)												
Grandes y medianas	20 619	7 145	-	-	-	20 619	4 000	3 145	215	945	4 000	4 000
Grandes	...	1 259	-	-	-	...	1 259	-	215	739	1 259	1 259
Medianas (de 50 a 250 empleados)	...	5 886	-	-	-	...	2 741	3 145	-	206	2 741	2 741
Pequeñas (< 50 empleados)	1 271 465	492 888	1 271 465	4 613	488 275	-	-	-	-	-	-	4 613

15 SOCIEDADES NO FINANCIERAS:
Síntesis de la información recopilada por la Central de Balances

15.B Total empleados en las sociedades no financieras existentes en España y en las empresas disponibles en las bases de datos de la Central de Balances.

Datos referidos a Diciembre de 2016 (Actualización Junio 2018)

Número de empleados

	TOTAL		Empresas con menos de 50 empleados			Empresas con más de 50 empleados			Promemoria	
	Total población según directorio INE	Central de Balances Integrada CBI	Total población según directorio INE	Colaboradoras con la Central de Balances Anual CBA	Base de datos elaborada a partir de Registros Mercantiles CBBE/RM	Total población según directorio INE	Colaboradoras con la Central de Balances Anual CBA	Base de datos elaborada a partir de Registros Mercantiles CBBE/RM		
										de 50 a 250
A) RAMAS DE ACTIVIDAD										
TOTAL	8 959 296	4 595 116	3 974 535	92 521	1 736 637	4 984 761	2 491 081	274 877	962 859	2 583 602
A. Agricultura, ganadería, silvicultura y pesca	74 712	...	2 438	52 520	...	10 242	9 512	205	12 680
B. Industrias extractivas	18 575	9 156	10 343	480	5 497	8 232	2 964	215	51	3 444
C. Industria manufacturera	1 671 979	859 568	683 155	22 094	317 866	988 824	442 432	77 176	15 871	464 526
D. Suministro de energía eléctrica, gas, vapor y aire acondicionado	34 899	29 691	7 796	607	2 757	27 103	26 261	66	-	26 868
E. Suministro de agua, actividades de saneamiento, gestión de residuos y descontaminación	119 370	99 517	19 969	1 104	6 942	99 401	89 669	1 802	1 373	90 773
F. Construcción	658 386	310 001	469 712	7 987	207 218	188 674	78 064	16 732	2 407	86 051
G. Comercio al por mayor y al por menor; reparación de vehículos de motor y motocicletas	1 979 390	1 062 981	930 860	22 450	437 225	1 048 530	556 905	46 401	12 990	579 355
H. Transporte y almacenamiento	567 134	323 504	240 455	5 801	97 447	326 679	204 273	15 983	4 454	210 074
I. Hostelería	742 711	305 339	385 434	6 559	164 806	357 277	117 974	16 000	2 007	124 533
J. Información y comunicaciones	387 887	217 007	111 664	3 127	47 020	276 223	154 014	12 846	5 010	157 141
K. Actividades de las sociedades holding	3 614	1 943	3 614	73	1 130	-	140	-	-	213
L. Actividades inmobiliarias	117 222	47 560	104 639	1 202	42 089	12 563	3 682	587	-	4 884
M. Actividades profesionales, científicas y técnicas	775 142	259 454	314 651	7 275	129 576	460 491	106 911	15 692	6 150	114 186
N. Actividades administrativas y servicios auxiliares	938 353	659 703	234 433	4 292	72 790	703 920	555 765	26 856	10 982	560 057
P. Educación	246 872	61 356	127 939	1 384	32 701	118 933	20 761	6 510	1 144	22 145
Q. Actividades sanitarias y de servicios sociales	384 944	176 431	146 361	2 838	57 004	238 583	99 158	17 431	8 646	101 996
R. Actividades artísticas, recreativas y de entretenimiento	191 457	46 161	100 698	1 557	30 029	90 759	9 547	5 028	750	11 104
S. Otros servicios	121 361	51 634	82 812	1 253	32 020	38 549	12 319	6 042	960	13 572
B) TAMAÑOS (sólo criterio empleo)										
Grandes y medianas	4 984 761	2 765 958	-	-	-	4 984 761	2 491 081	274 877	73 970	962 859
Grandes	2 184 975	-	-	-	2 184 975	2 184 975	-	73 970	947 255
Medianas (de 50 a 250 empleados)	580 983	-	-	-	...	306 106	274 877	-	15 604
Pequeñas (< 50 empleados)	3 974 535	1 829 158	3 974 535	92 521	1 736 637	-	-	-	-	-

15 SOCIEDADES NO FINANCIERAS:
Síntesis de la información recopilada por la Central de Balances

15.C Balance, Cuenta de resultados y ratios. 2016

% y Ratios

	Bases de datos de la Central de Balances			
	C.B.I.	C.B.A.	C.B.B.	C.B.T.
	1	2	3	4
A. BALANCE (precios corrientes)				
1 Inmovilizado material neto	29,1	23,7	43,8	27,6
2 Del cual: Ajuste para valorar a precios corrientes	5,9	4,1	10,8	5,1
3 Inversiones en empresas del grupo y asociadas.	39,6	50,3	10,1	51,5
4 A largo plazo	34,8	44,4	8,1	46,3
5 A corto plazo	4,8	5,9	2,0	5,2
6 Deudores comerciales y otras cuentas a cobrar	11,8	10,9	14,2	6,5
7 Efectivo y otros activos líquidos equivalentes	4,5	3,2	7,9	2,8
8 Resto de activos	15,1	11,8	24,0	11,6
9 Total Activo = Total Pasivo	100,0	100,0	100,0	100,0
10 Patrimonio neto	49,6	46,9	56,8	48,4
11 Deudas con coste financiero	33,4	37,0	23,4	36,6
12 A largo plazo	23,5	25,6	17,8	26,7
13 A corto plazo	9,8	11,4	5,5	9,9
14 Acreedores comerciales y otras cuentas a pagar	14,9	13,3	19,3	8,0
15 Resto de pasivos sin coste financiero	2,2	2,8	0,5	7,0
B. CUENTA DE RESULTADOS (Serie de tasas en cuadros 15.1 a 15.6)				
16 Valor de la producción	100,0	100,0	100,0	100,0
17 Del cual: Importe neto de la cifra de negocios y otros ingresos de explotación.	146,7	147,5	145,0	147,8
18 Consumos intermedios.	63,0	65,0	58,9	66,1
19 Del cual: Compras netas y trabajos realizados por otras empresas	39,9	42,6	34,4	44,4
20 Valor añadido bruto al coste de los factores.	37,0	35,0	41,1	33,9
21 Gastos de personal	23,6	20,4	30,0	16,9
22 Resultado económico bruto de la explotación	13,4	14,6	11,1	17,0
23 Ingresos financieros	3,6	4,8	1,1	4,9
24 Gastos financieros	2,9	3,6	1,5	3,8
25 Amortizaciones netas y provisiones de explotación	5,8	6,5	4,5	6,9
26 Resultado ordinario neto	8,2	9,3	6,1	11,3
27 Resto de gastos e ingresos.	-0,1	-0,2	-0,1	-3,9
28 Impuesto sobre beneficios	2,3	2,6	1,6	3,6
29 Resultado del ejercicio.	6,1	6,8	4,7	11,6
C. RATIOS SIGNIFICATIVAS (Detalle en cuadros 15.7 a 15.29)				
30 R.1 Rentabilidad ordinaria del activo neto.	5,2	5,6	3,9	5,8
31 R.2 Intereses por financiación recibida sobre recursos ajenos con coste (operaciones vivas)	2,9	2,9	2,7	2,7
32 R.3 Rentabilidad ordinaria de los recursos propios	6,7	7,8	4,3	8,2
33 R.4 Diferencia rentabilidad - coste financiero (R.1 - R.2)	2,3	2,7	1,2	3,1
34 R.5 Margen de explotación (REB / INCN)	9,4	10,2	7,9	11,9
35 E.1 Endeudamiento: RAC/AN (precios corrientes; saldo final)	40,2	44,1	29,2	43,3
36 E.2 Endeudamiento: RAC/(REB + Ingresos financieros)	533,3	550,7	477,6	556,8
37 Carga financiera por intereses. Intereses por financiación recibida/(REB + Ingresos financieros)	15,8	16,8	12,7	16,1
38 FSI.1 Endeudamiento: Deuda/Fondos Propios	100,1
39 FSI.2 Rentabilidad de los recursos propios: EBIT/Fondos Propios	8,3

15 SOCIEDADES NO FINANCIERAS:
Síntesis de la información recopilada por la Central de Balances

15.1 Cuenta de resultados. Principales rúbricas
Total empresas. Base de datos integrada (CBI)

Tasas de variación interanual

	Valor de la producción (incluidas subvenciones)	Consumos intermedios (incluidos tributos)	Valor añadido bruto a coste de los factores	Gastos de personal			Resultado económico bruto de la explotación	Gastos financieros				Resultado ordinario neto (RON)	Resultado del ejercicio
				Total	Empleo	Remuneración media		Total	Variación debida a				
									Coste (tipo interés)	Financiación con coste	Otros gastos financieros		
1	2	3	4	5	6	7	8	9	10	11	12	13	
00	13,1	15,5	7,7	8,6	5,5	3,0	6,6	29,1	4,5	26,7	-2,1	4,4	5,6
01	5,0	4,4	6,3	6,9	3,5	3,3	5,5	18,0	6,6	14,0	-2,6	9,7	-15,2
02	3,3	2,3	5,4	5,8	2,7	3,0	4,9	-4,6	-8,9	3,8	0,5	3,7	-57,3
03	5,1	4,6	6,3	5,6	2,4	3,1	7,2	-3,5	-7,0	4,3	-0,8	12,4	-
04	6,4	6,3	6,6	5,4	3,1	2,2	8,4	-3,5	-8,8	4,6	0,7	17,4	13,3
05	7,0	7,8	4,9	6,4	3,7	2,6	2,8	8,5	-0,8	9,4	-0,1	6,8	13,0
06	7,7	7,6	8,0	7,2	3,6	3,5	9,3	30,4	6,0	24,7	-0,3	6,3	14,8
07	6,2	5,9	6,7	6,9	2,9	3,8	6,4	37,0	23,5	15,8	-2,3	4,4	2,0
08	-1,0	0,2	-3,1	4,0	0,3	3,7	-13,2	13,3	6,5	7,5	-0,7	-26,6	-54,9
09	-13,4	-15,9	-8,9	-4,8	-6,0	1,2	-16,2	-25,3	-25,5	-0,5	0,7	-22,3	14,5
10	2,3	4,1	-0,7	-1,0	-1,7	0,7	0,1	-7,3	-11,0	3,1	0,6	6,3	-15,8
11	2,0	4,3	-2,1	0,4	-1,0	1,4	-7,0	10,5	10,6	0,7	-0,8	-16,9	-29,6
12	-3,0	-2,1	-4,6	-2,8	-1,8	-1,0	-8,3	-0,9	3,7	-5,6	1,0	-26,3	-
13	-1,8	-1,5	-2,4	-1,5	-1,7	0,2	-4,1	-4,9	-4,1	-1,7	0,9	5,7	-
14	2,0	1,5	3,0	2,4	1,9	0,4	4,4	-6,3	-3,8	-1,7	-0,8	8,6	-
15	2,8	0,6	6,9	3,7	4,5	-0,8	13,7	-10,0	-9,7	-1,1	0,8	25,6	-14,1
16	2,0	0,1	5,3	4,5	4,7	-0,2	6,8	-8,4	-10,0	-0,2	1,8	16,3	46,8

15 SOCIEDADES NO FINANCIERAS:
Síntesis de la información recopilada por la Central de Balances

15.2 Cuenta de resultados. Principales rúbricas
Total empresas. Base de datos trimestral (CBT)

Tasas de variación interanual

	Valor de la producción (incluidas subvenciones)	Consumos intermedios (incluidos tributos)	Valor añadido bruto a coste de los factores	Gastos de personal			Resultado económico bruto de la explotación	Gastos financieros				Resultado ordinario neto (RON)	Resultado del ejercicio
				Total	Empleo	Remuneración media		Total	Variación debida a				
									Coste (tipo interés)	Financiación con coste	Otros gastos financieros		
1	2	3	4	5	6	7	8	9	10	11	12	13	
12 /V	-2,4	-2,3	-2,6	-3,2	-3,2	0,1	-2,0	-5,4	-5,0	-3,1	2,7	23,5	-
13 /	-4,9	-4,5	-5,7	-1,4	-2,0	0,7	-9,6	-4,3	-2,8	-2,3	0,8	-13,2	-36,1
//	-5,4	-8,0	1,1	-2,2	-2,2	-0,1	4,6	-6,6	-2,9	-2,4	-1,3	-11,2	-
///	-7,6	-7,4	-8,0	-2,2	-2,9	0,8	-12,7	-2,9	0,9	-3,9	0,1	-10,6	12,5
/IV	-5,8	-6,7	-3,6	-1,0	-1,1	0,1	-6,0	10,8	5,6	-3,5	8,7	24,2	86,9
14 /	-2,4	-3,7	0,5	-0,7	-1,3	0,6	1,9	-3,8	-2,4	-2,4	1,0	0,4	50,2
//	1,3	1,0	2,1	0,5	-0,7	1,3	3,9	-0,2	1,2	-3,1	1,7	-2,1	99,0
///	2,4	2,8	1,4	1,5	-0,2	1,7	1,3	-6,2	-5,4	-2,5	1,7	-5,5	-44,6
/IV	-0,7	0,7	-4,3	2,8	0,4	2,4	-12,4	-20,4	-13,9	0,1	-6,6	-38,4	-
15 /	-2,9	-5,4	3,0	1,4	0,4	0,9	4,8	-11,7	-11,1	-0,6	-	27,5	142,1
//	-2,1	-5,3	5,0	2,1	1,2	0,9	8,3	-14,3	-14,0	-0,7	0,4	22,6	3,1
///	-5,8	-10,7	5,4	3,0	2,0	0,9	8,0	-10,3	-6,7	-1,8	-1,8	17,1	67,8
/IV	-5,3	-12,1	12,2	2,6	1,6	1,0	25,4	-0,1	-3,7	-0,1	3,7	9,2	-
16 /	-4,0	-6,4	1,0	2,3	2,1	0,3	-0,4	-11,1	-9,2	-1,5	-0,4	-7,5	2,9
//	-2,4	-5,3	3,6	1,1	1,7	-0,5	6,1	-9,6	-7,1	-2,0	-0,5	16,4	19,5
///	-3,3	-6,7	3,5	-0,2	0,8	-1,0	7,1	-9,0	-11,2	0,8	1,4	20,5	-11,5
/IV	7,0	7,8	5,3	-0,5	1,1	-1,5	11,7	-12,7	-10,1	-1,0	-1,6	31,6	-
17 /	10,7	15,5	1,3	1,0	1,4	-0,4	1,5	-15,9	-15,1	-1,5	0,7	18,4	-26,7
//	4,3	6,4	0,4	1,9	2,0	-0,1	-1,2	-8,2	-7,8	1,5	-1,9	0,5	-23,7
///	6,4	9,4	0,9	3,4	3,1	0,4	-1,4	-15,5	-14,4	-0,2	-0,9	9,2	30,7
/IV	3,1	3,5	2,3	3,8	2,6	1,2	0,9	-9,8	-8,4	0,1	-1,5	10,9	-56,3
18 /	2,7	2,6	2,7	2,6	1,5	1,1	2,9	-10,7	-9,3	-0,6	-0,8	15,9	39,3

15 SOCIEDADES NO FINANCIERAS:
Síntesis de la información recopilada por la Central de Balances

15.3 Cuenta de resultados. Principales rúbricas
Total empresas. Base de datos trimestral (CBT)

	Trimestres acumulados (a)							Tasas de variación interanual					
	Valor de la producción (incluidas subvenciones)	Consumos intermedios (incluidos tributos)	Valor añadido bruto a coste de los factores	Gastos de personal			Resultado económico bruto de la explotación	Gastos financieros				Resultado ordinario neto (RON)	Resultado del ejercicio
				Total	Empleo	Remuneración media		Total	Variación debida a				
									Coste (tipo interés)	Financiación con coste	Otros gastos financieros		
1	2	3	4	5	6	7	8	9	10	11	12	13	
04	8,3	9,8	5,7	3,2	0,1	3,1	7,7	-7,5	-7,4	-1,1	1,0	18,4	9,3
05	11,1	15,8	3,3	3,8	0,5	3,3	2,8	4,0	-1,6	6,7	-1,1	10,3	28,0
06	9,6	11,2	6,7	5,2	1,3	3,8	7,9	39,1	7,8	32,2	-0,9	4,9	9,5
07	6,1	6,8	4,6	3,9	0,2	3,7	5,2	38,5	14,5	24,6	-0,6	9,1	14,3
08	-0,2	1,4	-3,3	3,1	0,4	2,7	-7,9	15,9	10,6	7,0	-1,7	-16,5	-48,8
09	-13,8	-16,7	-7,9	-2,2	-3,9	1,7	-12,6	-31,4	-33,7	1,0	1,3	-8,6	49,9
10	8,7	11,8	3,2	-0,9	-1,6	0,7	7,0	1,5	-3,7	5,2	-	9,5	-11,7
11	6,9	10,9	-1,0	0,5	-0,2	0,6	-2,4	10,5	11,8	-0,2	-1,1	-8,8	-29,0
12	-0,5	0,9	-3,8	-2,1	-2,4	0,3	-5,3	-1,8	-1,6	-1,1	0,9	-15,5	-89,9
13	-5,9	-6,6	-4,2	-1,7	-2,1	0,4	-6,5	-0,7	0,2	-3,1	2,2	0,5	194,2
14	0,1	0,2	-	1,0	-0,5	1,5	-1,2	-8,1	-5,2	-1,9	-1,0	-17,7	111,8
15	-4,0	-8,5	6,3	2,2	1,3	0,9	11,0	-9,2	-9,0	-0,8	0,6	18,0	-52,0
16	-0,7	-2,7	3,4	0,7	1,4	-0,7	6,2	-10,7	-9,4	-1,0	-0,3	16,9	181,9
17	6,1	8,5	1,2	2,5	2,3	0,2	-0,1	-12,3	-11,4	-	-0,9	8,8	-30,2
16 //	-3,2	-5,8	2,3	1,7	1,9	-0,1	3,0	-10,4	-8,2	-1,8	-0,4	6,5	12,5
16 ///	-3,2	-6,1	2,7	1,1	1,5	-0,4	4,4	-9,9	-9,2	-0,9	0,2	10,9	7,3
16 IV	-0,7	-2,7	3,4	0,7	1,4	-0,7	6,2	-10,7	-9,4	-1,0	-0,3	16,9	181,9
17 I	10,7	15,5	1,3	1,0	1,4	-0,4	1,5	-15,9	-15,1	-1,5	0,7	18,4	-26,7
17 II	7,4	10,9	0,8	1,5	1,7	-0,2	0,1	-12,1	-11,4	-0,1	-0,6	7,0	-24,9
17 III	7,1	10,4	0,8	2,1	2,2	-0,1	-0,5	-13,2	-12,4	-0,1	-0,7	7,8	-14,4
17 IV	6,1	8,5	1,2	2,5	2,3	0,2	-0,1	-12,3	-11,4	-	-0,9	8,8	-30,2
18 I	2,7	2,6	2,7	2,6	1,5	1,1	2,9	-10,7	-9,3	-0,6	-0,8	15,9	39,3

Véanse notas al final del capítulo.

15 SOCIEDADES NO FINANCIERAS:
Síntesis de la información recopilada por la Central de Balances

15.4 Cuenta de resultados. Principales rúbricas
Sector industria.
Base de datos integrada (CBI)

	Trimestres acumulados (a)							Tasas de variación interanual					
	Valor de la producción (incluidas subvenciones)	Consumos intermedios (incluidos tributos)	Valor añadido bruto a coste de los factores	Gastos de personal			Resultado económico bruto de la explotación	Gastos financieros				Resultado ordinario neto (RON)	Resultado del ejercicio
				Total	Empleo	Remuneración media		Total	Variación debida a				
									Coste (tipo interés)	Financiación con coste	Otros gastos financieros		
1	2	3	4	5	6	7	8	9	10	11	12	13	
00	16,6	18,7	10,3	7,1	3,7	3,3	14,8	27,2	11,3	21,1	-5,2	11,7	-5,2
01	1,4	2,2	-1,0	4,1	0,8	3,3	-8,0	13,2	4,8	11,7	-3,3	-16,2	-12,8
02	0,8	0,8	0,7	3,7	0,4	3,2	-4,0	-5,0	-14,4	8,8	0,6	-8,2	-13,0
03	4,0	3,7	5,0	3,7	0,4	3,2	7,1	-8,4	-12,6	4,9	-0,7	13,1	8,7
04	7,8	8,2	6,7	3,7	0,5	3,2	11,6	-2,5	-7,4	6,2	-1,3	19,3	3,1
05	7,2	8,7	2,7	3,4	0,6	2,9	1,5	9,4	-1,2	11,9	-1,3	7,4	40,7
06	8,2	9,3	4,4	4,0	0,5	3,5	5,0	25,6	14,4	12,4	-1,2	3,8	6,2
07	8,5	8,9	7,0	4,5	1,0	3,5	11,0	33,8	14,0	19,9	-0,1	10,9	-6,4
08	-2,8	-1,3	-8,1	2,5	-1,4	4,0	-22,8	2,9	-4,1	10,0	-3,0	-35,9	-74,0
09	-21,5	-22,9	-16,5	-7,7	-8,3	0,6	-32,5	-25,6	-25,7	-0,6	0,7	-54,4	-91,1
10	10,4	12,1	5,0	-1,4	-3,0	1,7	20,6	-7,8	-6,4	-0,3	-1,1	70,6	-
11	7,7	10,6	-1,9	1,0	-1,2	2,3	-7,8	8,7	5,3	1,8	1,6	-4,2	58,6
12	-1,0	0,1	-4,9	-2,0	-1,6	-0,5	-10,9	-3,5	1,4	-4,3	-0,6	-19,2	-77,1
13	-0,9	-0,7	-1,7	-0,9	-1,5	0,6	-3,4	-6,2	-5,1	-0,7	-0,4	-7,9	7,8
14	1,8	1,0	4,6	1,9	1,3	0,6	10,7	-2,4	2,7	-5,3	0,2	20,0	-
15	0,9	-1,8	11,0	2,8	3,4	-0,6	28,1	-13,7	-11,9	-2,5	0,7	41,3	-37,3
16	0,5	-0,9	5,2	4,3	3,5	0,8	6,7	-12,3	-9,6	-3,0	0,3	13,3	44,1

15 SOCIEDADES NO FINANCIERAS:
Síntesis de la información recopilada por la Central de Balances

15.5 Cuenta de resultados. Principales rúbricas
Sector industria.
Base de datos trimestral (CBT)

Tasas de variación interanual

	Valor de la producción (incluidas subvenciones)	Consumos intermedios (incluidos tributos)	Valor añadido bruto a coste de los factores	Gastos de personal			Resultado económico bruto de la explotación	Gastos financieros				Resultado ordinario neto (RON)	Resultado del ejercicio
				Total	Empleo	Remuneración media		Total	Variación debida a				
									Coste (tipo interés)	Financiación con coste	Otros gastos financieros		
1	2	3	4	5	6	7	8	9	10	11	12	13	
12 / IV	-2,8	-1,9	-9,1	-2,9	-3,0	0,2	-18,2	-2,5	10,8	-12,2	-1,1	-60,9	-30,9
13 /	-4,5	-4,0	-8,6	-1,0	-2,0	1,1	-20,4	1,0	9,6	-10,3	1,7	-59,9	-84,1
II	-6,2	-6,8	-0,3	-0,5	-1,2	0,7	0,2	-2,4	3,4	-6,4	0,6	-44,9	-65,0
III	-13,2	-12,9	-15,2	-1,4	-2,3	0,9	-31,1	6,2	9,3	-3,4	0,3	-59,2	-49,5
IV	-17,1	-16,3	-23,0	-0,4	-1,7	1,4	-59,6	-12,3	-11,8	-1,0	0,5	22,5	-
14 /	-3,2	-3,5	-1,2	0,2	-0,2	0,4	-3,9	-4,4	-8,5	3,7	0,4	14,6	49,6
II	0,5	-0,1	4,9	0,3	-1,0	1,3	15,9	-4,2	-8,4	1,6	2,6	-8,7	139,9
III	5,2	5,9	-0,4	1,7	-0,7	2,4	-3,8	-11,5	-19,5	1,8	6,2	14,0	-30,2
IV	-3,8	-1,6	-21,5	3,8	-	3,8	-	10,7	21,3	-4,5	-6,1	-	-
15 /	-10,4	-15,3	23,1	2,2	-0,6	2,8	66,3	-11,8	-9,9	-6,5	4,6	188,9	177,0
II	-6,9	-12,1	30,0	2,8	0,7	2,1	83,9	-12,8	-8,9	-4,6	0,7	132,2	-28,1
III	-18,4	-23,5	18,5	2,9	2,4	0,5	45,2	-1,5	10,1	-8,5	-3,1	108,9	-
IV	-12,8	-20,9	62,6	-2,8	2,5	-3,2	-	-13,2	-18,8	-6,6	12,2	-	-
16 /	-5,5	-5,7	-4,8	3,7	2,0	1,6	-15,1	-15,0	-2,6	-8,7	-3,7	-24,9	-19,1
II	-2,3	-3,0	0,9	3,7	2,5	1,2	-2,1	-13,4	-4,7	-10,2	1,5	9,8	30,3
III	-5,5	-7,4	3,9	1,4	2,2	-0,8	6,7	-15,3	-7,8	-9,8	2,3	-1,4	-9,6
IV	10,7	7,1	29,1	2,0	0,8	1,2	68,8	-8,9	16,9	-9,9	-15,9	139,5	-
17 /	21,4	22,8	14,9	3,8	2,2	1,5	31,1	-3,1	3,8	-6,3	-0,6	49,7	58,2
II	2,2	4,0	-5,9	0,5	1,6	-1,1	-13,0	-3,8	3,9	-3,7	-4,0	-33,1	-26,8
III	11,2	11,7	8,8	3,6	1,2	2,4	14,3	-0,3	2,3	-1,7	-0,9	4,3	-18,1
IV	10,4	11,9	4,3	5,0	1,0	4,0	3,8	52,3	69,6	-6,5	-10,8	37,5	43,2
18 /	1,7	3,4	-7,4	2,0	0,3	1,7	-17,7	2,6	2,5	-1,1	1,2	-29,5	-34,2

15 SOCIEDADES NO FINANCIERAS:
Síntesis de la información recopilada por la Central de Balances

15.6 Cuenta de resultados. Principales rúbricas
Sector industria.
Base de datos trimestral (CBT)

Tasas de variación interanual

Trimestres acumulados (a)

	Valor de la producción (incluidas subvenciones)	Consumos intermedios (incluidos tributos)	Valor añadido bruto a coste de los factores	Gastos de personal			Resultado económico bruto de la explotación	Gastos financieros				Resultado ordinario neto (RON)	Resultado del ejercicio
				Total	Empleo	Remuneración media		Total	Variación debida a				
									Coste (tipo interés)	Financiación con coste	Otros gastos financieros		
1	2	3	4	5	6	7	8	9	10	11	12	13	
04	13,5	13,9	11,7	2,5	-0,5	3,0	22,2	-2,1	-5,8	4,3	-0,6	38,9	87,4
05	13,6	15,4	6,8	3,4	-0,2	3,6	10,0	18,0	3,0	13,4	1,6	13,5	20,2
06	12,5	15,0	2,1	3,0	-0,5	3,5	1,2	34,5	8,8	29,4	-3,7	4,7	-4,6
07	7,4	8,3	3,2	2,8	-0,9	3,7	3,6	41,2	15,1	28,7	-2,6	3,2	-22,4
08	-1,5	0,7	-12,8	1,7	-0,7	2,4	-26,8	24,0	6,8	22,5	-5,3	-44,3	-95,8
09	-29,1	-29,2	-28,5	-6,1	-6,4	0,3	-57,3	-31,0	-31,0	-0,4	0,4	-52,1	-
10	24,4	23,6	29,6	-	-2,3	2,3	119,1	2,7	-	5,4	-2,7	122,2	-
11	16,8	19,7	0,2	1,7	-0,5	2,2	-2,0	7,6	4,2	2,7	0,7	26,1	-51,1
12	1,9	3,2	-6,9	-1,1	-2,7	1,7	-15,0	-2,2	-	-0,1	-2,1	-32,5	-65,6
13	-10,2	-10,0	-12,1	-0,8	-1,8	1,0	-30,1	-2,2	2,5	-5,2	0,5	-38,4	-
14	-0,4	0,1	-4,1	1,5	-0,5	2,0	-16,3	-2,4	-4,7	1,0	1,3	-43,4	-
15	-12,2	-18,0	31,4	1,7	1,2	0,5	106,6	-10,2	-7,8	-6,5	4,1	-	-92,7
16	-0,8	-2,4	6,6	2,7	1,9	0,8	11,3	-13,0	-	-9,7	-3,3	17,6	-
17	11,0	12,3	5,2	3,1	1,5	1,6	7,4	11,1	19,3	-4,5	-3,7	10,5	10,2
16 /	-3,8	-4,3	-1,9	3,7	2,3	1,4	-8,2	-14,1	-3,6	-9,4	-1,1	-5,4	8,5
III	-4,4	-5,3	-	3,0	2,3	0,7	-3,5	-14,6	-5,0	-9,6	-	-4,1	2,6
IV	-0,8	-2,4	6,6	2,7	1,9	0,8	11,3	-13,0	-	-9,7	-3,3	17,6	-
17 /	21,4	22,8	14,9	3,8	2,2	1,5	31,1	-3,1	3,8	-6,3	-0,6	49,7	58,2
II	11,2	12,8	3,9	2,1	1,9	0,2	6,2	-3,4	3,9	-5,0	-2,3	-3,8	1,2
III	11,2	12,4	5,5	2,6	1,7	0,9	9,0	-2,5	3,4	-4,0	-1,9	-1,1	-4,2
IV	11,0	12,3	5,2	3,1	1,5	1,6	7,4	11,1	19,3	-4,5	-3,7	10,5	10,2
18 /	1,7	3,4	-7,4	2,0	0,3	1,7	-17,7	2,6	2,5	-1,1	1,2	-29,5	-34,2

Véanse notas al final del capítulo.

15 SOCIEDADES NO FINANCIERAS:
Síntesis de la información recopilada por la Central de Balances

15.7 Ratios significativas: R.1 Rentabilidad ordinaria del activo neto.
Base de datos integrada (CBI)

Ratios

	Por sectores										Por tamaño					
	Total		Energía		Industria		Comercio y hostelería		Información y comunicaciones		Grandes, públicas y dependientes		Medianas		Pequeñas	
	1	2	3	4	5	6	7	8	9	10	11	12	13	14	15	16
00	8,2	7,6	7,0	7,1	11,6	11,7	13,0	11,6	10,8	7,0	7,5	7,0	11,0	9,6	11,2	10,8
01	7,8	8,0	7,7	8,1	11,9	9,9	11,6	11,8	8,3	11,3	7,1	7,5	10,8	10,2	10,9	10,4
02	8,0	8,3	9,1	9,9	10,0	8,7	11,8	11,5	11,0	13,3	7,4	8,0	10,9	9,9	10,3	9,3
03	8,3	8,1	9,7	7,9	9,0	8,8	11,0	10,5	12,9	16,2	8,0	7,9	10,1	9,7	8,9	8,3
04	8,1	8,2	7,8	7,1	9,1	9,9	10,5	10,1	17,3	21,0	7,9	8,2	9,8	9,5	8,2	7,6
05	7,4	7,5	7,0	7,2	9,1	8,9	8,2	7,7	20,2	18,4	8,1	8,5	8,6	8,1	4,9	4,8
06	7,6	7,6	7,3	8,4	9,0	8,7	7,8	7,6	16,9	16,3	8,5	8,6	8,0	7,9	5,0	4,9
07	7,6	7,5	8,3	7,1	9,0	9,5	7,8	7,4	16,0	20,2	8,6	8,5	8,3	7,8	4,8	4,7
08	7,7	6,7	7,1	7,1	9,7	6,6	8,7	6,3	19,2	22,2	8,4	7,6	8,1	5,4	5,6	3,8
09	6,4	5,2	7,3	6,4	6,4	3,7	6,1	5,0	22,8	21,1	7,4	6,4	5,6	3,9	3,5	2,1
10	5,0	4,8	6,1	5,7	3,8	5,1	5,1	5,3	21,3	19,7	6,0	5,9	3,9	3,6	2,2	1,6
11	4,7	4,4	5,7	5,4	5,3	5,2	5,6	5,3	19,2	16,9	5,7	5,5	3,8	3,6	1,9	1,3
12	4,6	4,1	5,1	5,8	5,5	5,0	5,6	4,5	16,5	14,3	5,5	5,1	3,8	3,6	1,6	1,0
13	4,1	4,1	5,8	5,8	5,6	5,1	5,1	5,7	14,5	13,4	4,9	4,9	4,3	4,4	1,3	1,4
14	4,1	4,3	5,8	4,3	5,0	5,8	5,3	5,7	13,5	10,1	5,0	5,0	4,4	5,2	1,4	2,0
15	4,4	4,6	4,3	5,0	6,0	7,7	6,1	7,3	11,2	10,5	5,0	5,1	5,6	6,5	2,1	2,8
16	4,8	5,2	5,0	5,5	8,0	8,7	7,9	8,7	10,3	11,5	5,2	5,6	6,9	7,3	3,0	3,2

15 SOCIEDADES NO FINANCIERAS:
Síntesis de la información recopilada por la Central de Balances

15.8 Ratios significativas: R.1 Rentabilidad ordinaria del activo neto.
Base de datos trimestral (CBT)

Ratios (a)

	Por sectores									Por tamaño		
	Energía	Industria	Servicios						Actividades con cobertura reducida en CB	Grandes, públicas y dep.	Medianas	Pequeñas
			Total	Comercio y hostelería	Transporte	Información y comunicaciones	Otros servicios					
1	2	3	4	5	6	7	8	9	10	11	12	
12 /V	4,9	5,6	2,9	5,1	4,6	2,6	20,9	5,0	1,5	5,0	1,2	...
13 /	3,3	4,3	2,3	3,0	7,8	0,3	20,2	1,9	5,1	3,3	4,9	...
//	3,5	3,7	1,9	3,7	5,7	2,2	21,6	2,6	1,7	3,5	5,5	...
///	4,0	3,5	3,3	4,3	8,3	3,1	23,2	2,8	0,7	4,0	5,0	...
IV	5,1	6,0	1,6	5,3	12,9	1,6	21,1	4,3	4,7	5,1	5,9	...
14 /	3,3	4,7	2,6	2,8	7,0	2,0	15,5	1,4	5,2	3,3	2,7	...
//	4,2	4,8	3,3	4,1	6,1	3,8	15,7	2,9	4,3	4,2	4,4	...
///	4,3	3,6	4,2	4,6	10,0	4,4	17,7	3,0	2,2	4,3	4,5	...
IV	4,6	4,5	-1,9	5,2	10,8	1,9	14,4	4,8	9,7	4,6	0,4	...
15 /	3,5	3,4	7,5	2,9	9,1	1,7	14,4	1,5	8,3	3,5	4,3	...
//	4,3	3,7	9,3	3,9	8,4	3,8	14,3	2,5	8,5	4,3	7,9	...
///	4,5	4,3	8,0	4,2	10,7	4,6	15,8	2,4	3,3	4,5	8,8	...
IV	5,0	5,0	5,7	4,9	12,2	2,3	16,5	3,8	7,3	5,0	3,6	...
16 /	3,0	3,4	6,1	2,5	9,4	1,8	14,4	0,7	5,6	3,0	4,0	...
//	4,4	4,9	8,9	3,6	7,6	4,2	18,2	1,8	5,8	4,4	9,4	...
///	4,8	4,5	8,6	4,5	11,6	5,4	17,9	2,3	5,0	4,8	8,1	...
IV	5,9	5,3	11,7	5,3	13,6	3,7	17,8	3,7	13,8	5,9	6,0	...
17 /	3,0	2,9	8,4	2,5	8,2	2,4	14,3	0,7	3,8	3,0	4,7	...
//	4,2	4,2	7,0	3,8	7,5	5,2	17,6	1,7	9,0	4,2	9,3	...
///	4,7	3,5	9,0	4,7	13,3	6,3	16,4	1,9	3,5	4,7	7,9	...
IV	6,0	5,1	13,8	5,5	12,1	4,6	18,4	3,6	10,1	6,0	6,8	...
18 /	3,4	3,6	6,4	3,0	9,7	2,9	14,8	1,0	2,7	3,4	5,2	...

Véanse notas al final del capítulo.

15 SOCIEDADES NO FINANCIERAS:
Síntesis de la información recopilada por la Central de Balances

15.9 Ratios significativas: R.1 Rentabilidad ordinaria del activo neto.
Base de datos trimestral (CBT)

Trimestres acumulados (a)

Ratios

	Por sectores										Por tamaño		
	Energía		Industria		Servicios				Actividades con cobertura reducida en CB	Grandes, públicas y dep.	Medianas	Pequeñas	
	Total		Total		Comercio y hostelería	Transporte	Información y comunicaciones	Otros servicios					
1	2	3	4	5	6	7	8	9	10	11	12		
04	8,2	7,8	11,1	7,5	9,4	4,7	26,3	5,2	12,3	8,1	7,7	...	
05	9,1	8,7	11,4	8,5	8,4	4,0	26,2	7,2	13,2	9,0	7,1	...	
06	9,4	9,2	10,8	9,1	7,9	3,7	37,1	8,0	10,9	9,5	7,5	...	
07	8,9	8,3	10,4	8,9	7,5	4,1	39,6	7,6	8,1	8,9	7,7	...	
08	7,5	8,0	6,1	7,7	5,7	2,8	26,0	7,4	4,8	7,5	4,3	...	
09	6,2	6,9	3,2	6,5	5,6	1,4	27,0	6,4	3,5	6,2	3,4	...	
10	6,3	6,1	5,2	6,7	8,0	1,9	27,0	6,4	3,8	6,3	5,4	...	
11	5,9	5,2	5,5	6,2	8,3	2,0	23,4	6,0	6,5	5,9	4,3	...	
12	5,5	6,3	5,0	5,3	8,1	2,2	22,5	4,8	3,2	5,5	3,9	...	
13	5,4	6,2	3,4	5,5	10,6	1,8	21,8	4,8	3,7	5,4	5,4	...	
14	5,3	5,0	3,0	5,6	10,6	3,0	16,2	4,8	5,7	5,3	3,3	...	
15	5,3	4,9	8,3	5,0	12,5	3,2	16,1	3,8	8,4	5,3	6,4	...	
16	5,8	5,7	9,6	5,4	13,0	4,0	18,4	3,8	8,1	5,8	7,1	...	
17	6,0	5,2	10,6	5,7	12,7	4,8	17,5	3,9	7,5	6,0	7,3	...	
16 //	4,1	4,5	8,0	3,5	8,6	3,1	16,6	1,9	6,2	4,1	6,7	...	
16 ///	4,5	4,6	8,4	4,0	9,8	4,0	17,2	2,2	6,2	4,5	7,2	...	
16 IV	5,8	5,7	9,6	5,4	13,0	4,0	18,4	3,8	8,1	5,8	7,1	...	
17 /	3,0	2,9	8,4	2,5	8,2	2,4	14,3	0,7	3,8	3,0	4,7	...	
17 //	4,0	3,8	8,0	3,6	8,1	4,0	16,2	1,7	6,7	4,0	7,0	...	
17 ///	4,5	3,9	8,5	4,2	11,5	4,8	16,4	1,9	5,6	4,4	7,3	...	
17 IV	6,0	5,2	10,6	5,7	12,7	4,8	17,5	3,9	7,5	6,0	7,3	...	
18 /	3,4	3,6	6,4	3,0	9,7	2,9	14,8	1,0	2,7	3,4	5,2	...	

Véanse notas al final del capítulo.

15 SOCIEDADES NO FINANCIERAS:
Síntesis de la información recopilada por la Central de Balances

15.10 Ratios significativas: R.2 Intereses por financiación recibida sobre recursos ajenos con coste (operaciones vivas). Base de datos integrada (CBI)

Ratios

	Por sectores										Por tamaño					
	Energía		Industria		Comercio y hostelería		Información y comunicaciones		Grandes, públicas y dependientes		Medianas		Pequeñas			
	t-1	t	t-1	t	t-1	t	t-1	t	t-1	t	t-1	t	t-1	t		
1	2	3	4	5	6	7	8	9	10	11	12	13	14	15	16	
00	4,6	4,9	3,7	4,0	5,5	6,1	6,6	7,0	5,2	4,4	4,1	4,3	4,8	5,2	9,0	9,5
01	4,9	5,2	4,1	4,4	6,2	6,4	6,9	7,4	4,1	4,8	4,3	4,6	5,5	5,9	9,3	10,1
02	5,2	4,8	4,5	3,9	6,4	5,5	7,5	7,1	4,8	4,6	4,6	4,2	6,4	5,4	9,6	8,7
03	4,7	4,4	3,9	3,7	5,5	4,8	6,8	6,0	4,7	4,6	4,2	3,9	5,5	4,7	8,2	7,1
04	4,4	4,0	3,7	3,3	4,7	4,3	5,8	5,4	4,5	4,9	3,9	3,6	4,7	4,2	6,8	6,1
05	3,6	3,6	3,2	3,2	3,9	3,9	4,1	4,1	4,9	4,5	3,6	3,5	3,9	4,0	3,8	3,7
06	3,6	3,8	3,3	3,5	3,8	4,3	4,1	4,4	4,6	4,5	3,5	3,7	3,9	4,3	3,6	3,9
07	3,7	4,6	3,4	4,0	4,4	5,0	4,3	5,0	4,5	5,6	3,7	4,5	4,4	5,3	3,7	4,5
08	4,8	5,1	4,1	4,5	5,4	5,2	5,3	5,5	5,5	5,6	4,7	4,9	5,0	6,0	5,1	5,6
09	5,1	3,8	4,4	3,6	5,2	3,9	5,5	4,4	5,6	5,4	5,1	3,6	5,7	4,5	5,3	4,6
10	3,8	3,3	3,6	3,5	3,9	3,7	4,4	3,9	5,6	4,4	3,5	3,2	4,3	3,6	4,5	3,7
11	3,4	3,7	3,5	4,0	3,6	3,8	3,9	4,2	4,2	4,2	3,3	3,7	3,7	4,1	3,6	3,8
12	3,7	3,9	4,0	4,2	3,9	3,9	4,1	4,2	4,3	4,4	3,7	3,8	4,2	4,2	3,8	3,9
13	3,8	3,6	4,2	4,0	3,6	3,4	4,2	4,0	4,4	4,2	3,8	3,7	4,2	3,9	3,8	3,4
14	3,7	3,5	4,0	3,6	3,4	3,5	4,1	3,8	4,2	3,3	3,7	3,6	3,9	3,9	3,4	3,2
15	3,5	3,2	3,7	3,6	3,5	3,1	3,8	3,3	2,6	2,4	3,5	3,2	3,8	3,2	3,2	2,9
16	3,2	2,9	3,4	3,1	3,0	2,7	3,2	2,7	3,0	2,6	3,2	2,9	3,4	2,9	2,9	2,6

15 SOCIEDADES NO FINANCIERAS:
Síntesis de la información recopilada por la Central de Balances

15.11 Ratios significativas: R.2 Intereses por financiación recibida sobre recursos ajenos con coste (operaciones vivas). Base de datos trimestral (CBT)

Ratios

Total	Por sectores									Por tamaño		
	Energía	Industria	Servicios					Actividades con cobertura reducida en CB	Grandes, públicas y dep.	Medianas	Pequeñas	
			Total	Comercio y hostelería	Transporte	Información y comunicaciones	Otros servicios					
1	2	3	4	5	6	7	8	9	10	11	12	
12 / IV	3,5	3,6	3,7	3,5	3,5	2,4	3,2	3,8	3,9	3,5	3,7	...
13 / I	3,4	3,8	3,7	3,2	4,2	2,1	2,2	3,5	3,3	3,4	3,1	...
II	3,4	3,6	3,7	3,3	3,3	2,1	2,5	3,6	3,5	3,4	3,2	...
III	3,4	3,4	3,8	3,3	3,8	2,2	2,6	3,6	3,7	3,4	3,4	...
IV	3,7	3,8	3,3	3,6	3,9	3,2	3,0	3,8	4,6	3,7	3,7	...
14 / I	3,3	3,7	2,6	3,3	4,2	2,3	4,1	3,5	3,6	3,3	3,7	...
II	3,5	3,7	2,7	3,5	3,7	2,3	4,2	3,7	3,4	3,5	4,7	...
III	3,2	3,5	2,1	3,2	3,7	2,5	2,5	3,3	4,6	3,2	2,7	...
IV	3,2	3,4	2,9	3,1	3,4	2,2	2,8	3,3	6,2	3,2	2,7	...
15 / I	2,9	3,3	2,3	2,8	3,1	2,2	2,1	3,0	4,4	2,9	2,2	...
II	2,9	3,1	2,4	2,9	3,0	2,1	2,2	3,2	4,2	2,9	2,1	...
III	3,0	3,2	2,4	3,0	2,9	2,0	2,5	3,3	5,1	3,0	2,5	...
IV	3,1	3,2	2,3	3,0	2,9	2,2	1,8	3,3	8,4	3,1	2,3	...
16 / I	2,6	3,0	2,3	2,5	2,1	1,8	2,0	2,8	4,4	2,6	2,1	...
II	2,7	3,0	2,3	2,6	2,5	1,9	2,0	2,9	5,5	2,7	2,6	...
III	2,7	2,8	2,2	2,7	2,2	1,8	1,1	3,0	4,9	2,7	2,3	...
IV	2,7	2,9	2,6	2,7	2,0	1,9	1,5	3,0	3,7	2,7	2,5	...
17 / I	2,2	2,7	2,4	2,0	1,9	1,7	1,3	2,2	3,4	2,2	2,4	...
II	2,5	2,6	2,4	2,4	1,8	1,9	1,5	2,7	3,5	2,5	2,2	...
III	2,3	2,4	2,3	2,2	2,2	1,8	1,7	2,4	3,2	2,3	2,1	...
IV	2,5	2,8	4,2	2,2	2,1	1,7	1,7	2,4	3,9	2,5	2,1	...
18 / I	2,0	2,4	2,5	1,9	1,1	1,6	1,3	2,0	3,1	2,0	2,2	...

15 SOCIEDADES NO FINANCIERAS:
Síntesis de la información recopilada por la Central de Balances

15.12 Ratios significativas: R.2 Intereses por financiación recibida sobre recursos ajenos con coste (operaciones vivas). Base de datos trimestral (CBT)

Ratios

Trimestres acumulados (a)

Total	Por sectores									Por tamaño		
	Energía	Industria	Servicios					Actividades con cobertura reducida en CB	Grandes, públicas y dep.	Medianas	Pequeñas	
			Total	Comercio y hostelería	Transporte	Información y comunicaciones	Otros servicios					
1	2	3	4	5	6	7	8	9	10	11	12	
04	3,7	3,6	3,5	3,8	3,6	3,2	4,7	3,7	3,8	3,7	3,6	...
05	3,6	3,5	3,6	3,7	3,4	3,0	4,3	3,7	3,2	3,6	3,5	...
06	3,9	3,7	3,9	4,0	3,6	3,4	5,6	4,0	3,2	3,9	3,9	...
07	4,5	4,3	4,5	4,6	4,5	3,9	5,6	4,6	4,2	4,5	4,5	...
08	5,1	4,8	4,8	5,1	4,6	4,0	6,0	5,2	5,9	5,1	5,2	...
09	3,3	3,7	3,3	3,3	3,4	2,7	4,7	3,2	2,9	3,3	4,6	...
10	3,2	3,5	3,3	3,1	3,3	2,1	4,4	3,3	3,1	3,2	3,6	...
11	3,6	3,5	3,5	3,6	3,7	2,8	4,0	3,8	4,6	3,6	3,2	...
12	3,5	3,8	3,0	3,5	3,4	2,5	3,0	3,8	3,9	3,5	3,7	...
13	3,4	3,6	3,6	3,4	3,8	2,4	2,6	3,6	3,8	3,4	3,3	...
14	3,3	3,6	2,6	3,3	3,8	2,3	3,5	3,5	4,0	3,3	3,7	...
15	3,0	3,2	2,4	2,9	3,0	2,1	2,1	3,2	5,4	3,0	2,3	...
16	2,7	2,9	2,3	2,6	2,2	1,9	1,7	2,9	4,6	2,7	2,3	...
17	2,4	2,6	2,8	2,2	2,0	1,8	1,6	2,4	3,5	2,4	2,2	...
16 / II	2,7	3,0	2,3	2,6	2,3	1,8	2,0	2,9	5,0	2,7	2,3	...
III	2,7	2,9	2,3	2,6	2,2	1,8	1,7	2,9	4,9	2,7	2,3	...
IV	2,7	2,9	2,3	2,6	2,2	1,9	1,7	2,9	4,6	2,7	2,3	...
17 / I	2,2	2,7	2,4	2,0	1,9	1,7	1,3	2,2	3,4	2,2	2,4	...
II	2,3	2,6	2,4	2,2	1,9	1,8	1,4	2,4	3,4	2,3	2,3	...
III	2,3	2,6	2,4	2,2	2,0	1,8	1,5	2,4	3,4	2,3	2,2	...
IV	2,4	2,6	2,8	2,2	2,0	1,8	1,6	2,4	3,5	2,4	2,2	...
18 / I	2,0	2,4	2,5	1,9	1,1	1,6	1,3	2,0	3,1	2,0	2,2	...

Véanse notas al final del capítulo.

15 SOCIEDADES NO FINANCIERAS:
Síntesis de la información recopilada por la Central de Balances

15.13 Ratios significativas: R.3 Rentabilidad ordinaria de los recursos propios.
Base de datos integrada (CBI)

Ratios

	Por sectores										Por tamaño					
	Energía		Industria		Comercio y hostelería		Información y comunicaciones		Grandes, públicas y dependientes		Medianas		Pequeñas			
	1	2	3	4	5	6	7	8	9	10	11	12	13	14	15	16
00	10,6	9,6	9,3	9,5	14,2	14,2	16,1	13,9	16,9	9,8	9,0	15,0	12,5	12,3	11,3	
01	10,0	10,1	10,6	11,3	14,7	11,7	14,1	14,1	16,2	23,3	9,4	9,8	14,3	12,9	11,7	10,5
02	10,2	11,2	12,4	14,1	11,8	10,5	14,1	13,7	22,6	32,8	9,8	11,4	13,8	12,7	10,6	9,5
03	11,1	10,9	13,9	10,6	10,9	11,0	13,3	12,7	31,7	37,0	11,4	11,2	13,1	12,9	9,3	8,8
04	10,9	11,3	10,5	9,5	11,4	12,8	12,9	12,3	43,4	45,7	11,3	12,0	13,3	12,9	8,9	8,4
05	10,2	10,4	9,4	10,0	12,0	11,8	10,4	9,5	45,2	34,9	11,8	12,7	11,3	10,4	5,4	5,5
06	10,5	10,6	10,1	11,8	12,1	11,3	9,6	9,2	31,6	31,0	12,7	13,1	10,3	9,8	5,8	5,5
07	10,7	9,6	11,8	9,0	11,8	12,4	9,6	8,6	30,2	38,2	13,1	12,2	10,6	9,1	5,5	4,8
08	10,0	8,1	9,0	8,8	12,4	7,5	10,3	6,6	34,8	46,1	11,6	10,1	10,1	5,1	5,8	2,7
09	7,3	6,2	9,3	8,5	7,2	3,6	6,4	5,3	45,9	38,1	9,6	8,8	5,6	3,5	2,5	0,7
10	6,0	6,0	8,0	7,4	3,7	6,0	5,5	6,1	37,8	33,1	8,2	8,4	3,7	3,5	1,0	0,6
11	5,9	5,0	7,4	6,3	6,4	6,1	6,6	5,9	33,9	26,1	8,1	7,2	3,9	3,2	1,1	0,1
12	5,3	4,3	5,8	6,8	6,5	5,6	6,5	4,7	25,3	20,9	7,3	6,2	3,4	3,1	0,6	-0,3
13	4,4	4,5	6,9	6,9	6,9	6,2	5,7	6,6	21,4	19,6	6,0	6,0	4,4	4,6	0,2	0,5
14	4,5	4,9	7,0	4,7	6,1	7,3	6,0	6,8	19,8	15,6	6,1	6,3	4,6	6,0	0,6	1,4
15	5,1	5,7	4,7	5,9	7,5	10,4	7,4	9,5	16,8	15,5	6,3	6,6	6,5	8,2	1,7	2,7
16	6,0	6,7	6,1	7,1	11,1	12,1	10,5	11,8	15,4	17,0	6,8	7,7	8,6	9,3	3,0	3,5

15 SOCIEDADES NO FINANCIERAS:
Síntesis de la información recopilada por la Central de Balances

15.14 Ratios significativas: R.3 Rentabilidad ordinaria de los recursos propios.
Base de datos trimestral (CBT)

Ratios (a)

	Por sectores								Por tamaño			
	Energía	Industria	Servicios					Actividades con cobertura reducida en CB	Grandes, públicas y dep.	Medianas	Pequeñas	
			Total	Comercio y hostelería	Transporte	Información y comunicaciones	Otros servicios					
1	2	3	4	5	6	7	8	9	10	11	12	
12 /V	6,2	6,7	2,3	6,8	5,3	2,8	28,2	6,6	-18,1	6,3	-	...
13 /	3,2	4,6	1,2	2,8	10,0	-1,5	26,7	-0,1	-69,9	3,2	5,6	...
//	3,5	3,7	0,5	4,1	7,1	2,2	28,5	1,3	23,3	3,5	6,3	...
///	4,5	3,6	2,9	5,3	10,7	3,9	30,7	1,8	26,2	4,5	5,7	...
IV	6,3	7,2	0,4	6,9	17,9	0,2	27,8	4,8	4,0	6,3	6,8	...
14 /	3,2	5,2	2,6	2,4	8,5	1,7	21,6	-0,8	37,4	3,2	1,7	...
//	4,8	5,4	3,8	4,6	7,5	5,0	22,2	2,0	23,8	4,8	4,1	...
///	5,2	3,7	5,9	5,9	13,7	5,8	24,1	2,7	-0,5	5,2	5,6	...
IV	5,7	5,1	-5,6	7,1	15,0	1,6	19,6	6,3	13,5	5,7	-1,0	...
15 /	3,9	3,5	11,8	3,0	12,8	1,3	20,3	-0,1	12,3	3,9	5,5	...
//	5,3	4,0	14,9	4,8	11,9	5,3	20,1	1,8	12,7	5,3	11,2	...
///	5,7	4,9	12,2	5,3	15,6	6,9	22,1	1,4	1,6	5,6	12,3	...
IV	6,5	5,9	8,2	6,6	17,7	2,3	25,3	4,4	6,3	6,5	4,3	...
16 /	3,3	3,6	8,9	2,4	13,5	1,7	23,6	-1,5	6,8	3,3	4,9	...
//	5,6	6,0	13,4	4,5	10,5	6,0	28,4	0,8	6,0	5,6	12,3	...
///	6,4	5,5	12,7	6,1	16,7	8,2	27,3	1,6	5,2	6,4	10,5	...
IV	8,3	6,8	17,6	7,6	19,6	5,0	27,4	4,3	26,1	8,3	7,4	...
17 /	3,7	3,0	12,4	2,9	11,5	3,0	21,8	-0,9	4,2	3,7	5,6	...
//	5,6	5,2	9,9	5,1	10,5	7,5	26,9	0,7	13,2	5,6	11,6	...
///	6,6	4,1	13,1	6,9	18,9	9,5	25,0	1,4	3,7	6,6	9,7	...
IV	8,7	6,5	19,3	8,2	16,3	6,6	28,1	4,9	14,1	8,7	8,2	...
18 /	4,4	4,3	8,8	4,0	12,9	4,0	21,6	-0,2	2,3	4,4	6,1	...

Véanse notas al final del capítulo.

15 SOCIEDADES NO FINANCIERAS:
Síntesis de la información recopilada por la Central de Balances

15.15 Ratios significativas: R.3 Rentabilidad ordinaria de los recursos propios.
Base de datos trimestral (CBT)

Trimestres acumulados (a)

Ratios

	Por sectores										Por tamaño		
	Energía		Industria		Servicios				Actividades con cobertura reducida en CB	Grandes, públicas y dep.			
					Total	Comercio y hostelería	Transporte	Información y comunicaciones		Otros servicios	Medianas	Pequeñas	
	1	2	3	4					5				6
04	12,0	10,5	15,2	11,3	11,2	5,5	69,5	7,2	21,3	12,0	9,3	...	
05	13,8	12,1	16,2	13,3	10,1	4,5	61,9	11,9	24,3	13,9	8,4	...	
06	14,5	13,1	15,7	14,5	9,3	3,8	78,3	14,2	20,1	14,7	8,7	...	
07	13,3	11,1	15,2	13,8	8,5	4,2	76,3	12,6	13,7	13,4	8,9	...	
08	9,7	9,9	7,3	10,4	6,1	2,3	49,8	10,5	2,4	9,8	4,0	...	
09	8,8	9,1	3,1	9,7	6,4	0,8	50,3	10,5	5,7	8,8	3,0	...	
10	9,0	7,9	7,0	9,9	10,0	1,8	47,1	10,3	5,8	9,1	6,0	...	
11	7,9	6,3	7,1	8,8	10,4	1,5	33,6	8,9	14,4	7,9	4,8	...	
12	7,3	7,8	6,7	7,2	10,6	2,0	31,5	6,2	-1,1	7,3	4,0	...	
13	7,2	7,6	3,2	7,7	14,5	1,3	28,8	6,3	4,7	7,2	6,2	...	
14	6,9	5,7	3,3	7,7	14,5	3,6	22,5	6,3	11,3	6,9	3,1	...	
15	7,1	5,9	13,0	7,0	18,4	4,1	23,1	4,3	11,3	7,1	8,7	...	
16	8,2	7,3	14,5	7,8	18,8	5,6	28,8	4,6	12,0	8,2	9,1	...	
17	8,7	6,8	15,5	8,7	18,0	7,0	26,7	5,4	10,6	8,7	9,0	...	
16 //	5,2	5,2	12,0	4,3	12,2	4,1	26,6	0,9	7,5	5,2	8,6	...	
16 ///	5,9	5,5	12,7	5,3	14,0	5,8	27,1	1,5	7,6	5,9	9,3	...	
16 IV	8,2	7,3	14,5	7,8	18,8	5,6	28,8	4,6	12,0	8,2	9,1	...	
17 I	3,7	3,0	12,4	2,9	11,5	3,0	21,8	-0,9	4,2	3,7	5,6	...	
17 II	5,3	4,5	11,6	4,7	11,3	5,7	24,8	1,0	9,1	5,3	8,6	...	
17 III	6,1	4,6	12,4	5,9	16,4	7,1	25,0	1,3	7,4	6,1	9,0	...	
17 IV	8,7	6,8	15,5	8,7	18,0	7,0	26,7	5,4	10,6	8,7	9,0	...	
18 I	4,4	4,3	8,8	4,0	12,9	4,0	21,6	-0,2	2,3	4,4	6,1	...	

Véanse notas al final del capítulo.

15 SOCIEDADES NO FINANCIERAS:
Síntesis de la información recopilada por la Central de Balances

15.16 Ratios significativas: R.4 Diferencia rentabilidad - coste financiero (R.1 - R.2).
Base de datos integrada (CBI)

Ratios

	Por sectores										Por tamaño					
	Energía		Industria		Comercio y hostelería		Información y comunicaciones		Grandes, públicas y dependientes		Medianas		Pequeñas			
															1	2
	t-1	t	t-1	t	t-1	t	t-1	t	t-1	t	t-1	t	t-1	t	t-1	t
00	3,6	2,8	3,3	3,0	6,1	5,5	6,4	4,6	5,6	2,6	3,4	2,7	6,2	4,4	2,2	1,2
01	3,0	2,8	3,6	3,7	5,8	3,5	4,6	4,4	4,3	6,4	2,8	2,8	5,3	4,3	1,6	0,3
02	2,8	3,6	4,6	6,0	3,6	3,2	4,3	4,4	6,2	8,7	2,8	3,8	4,5	4,4	0,6	0,6
03	3,5	3,7	5,8	4,2	3,5	4,1	4,3	4,5	8,3	11,5	3,8	4,0	4,6	5,0	0,8	1,2
04	3,7	4,2	4,1	3,8	4,4	5,6	4,7	4,7	12,7	16,1	4,0	4,6	5,1	5,3	1,4	1,5
05	3,8	3,9	3,8	4,1	5,2	5,0	4,1	3,6	15,3	14,0	4,5	5,0	4,7	4,1	1,1	1,2
06	4,0	3,8	4,1	4,9	5,2	4,4	3,7	3,2	12,3	11,8	5,0	4,9	4,1	3,6	1,4	1,0
07	3,9	2,9	4,9	3,0	4,7	4,5	3,5	2,4	11,5	14,6	4,9	4,0	3,9	2,5	1,2	0,2
08	3,0	1,7	3,0	2,6	4,3	1,4	3,4	0,7	13,7	16,6	3,7	2,7	3,1	-0,5	0,5	-1,8
09	1,2	1,3	2,9	2,8	1,2	-0,2	0,6	0,5	17,3	15,7	2,4	2,8	-	-0,6	-1,8	-2,5
10	1,2	1,5	2,5	2,3	-0,1	1,5	0,7	1,4	15,7	15,3	2,4	2,7	-0,4	-0,1	-2,4	-2,0
11	1,4	0,7	2,2	1,4	1,7	1,4	1,7	1,0	15,0	12,7	2,4	1,8	0,1	-0,5	-1,7	-2,5
12	0,8	0,2	1,1	1,6	1,6	1,0	1,5	0,3	12,2	9,8	1,8	1,2	-0,5	-0,7	-2,2	-2,9
13	0,3	0,4	1,6	1,7	2,0	1,7	1,0	1,6	10,1	9,1	1,2	1,2	0,1	0,4	-2,5	-2,1
14	0,5	0,8	1,8	0,7	1,6	2,3	1,2	1,9	9,3	6,8	1,3	1,4	0,5	1,4	-2,0	-1,2
15	0,9	1,5	0,6	1,4	2,5	4,6	2,3	4,0	8,6	8,1	1,5	1,9	1,8	3,3	-1,1	-0,1
16	1,6	2,3	1,6	2,4	5,0	6,0	4,8	6,0	7,3	8,9	2,0	2,7	3,6	4,4	0,1	0,7

15 SOCIEDADES NO FINANCIERAS:
Síntesis de la información recopilada por la Central de Balances

15.17 Ratios significativas: R.4 Diferencia rentabilidad - coste financiero (R.1 - R.2)
Base de datos trimestral (CBT)

Ratios (a)

	Por sectores									Por tamaño		
	Energía	Industria	Servicios					Actividades con cobertura reducida en CB	Grandes, públicas y dep.	Medianas	Pequeñas	
			Total	Comercio y hostelería	Transporte	Información y comunicaciones	Otros servicios					
1	2	3	4	5	6	7	8	9	10	11	12	
12 /	1,4	2,0	-0,8	1,6	1,2	0,2	17,7	1,1	-2,5	1,4	-2,5	...
13 /	-0,1	0,5	-1,5	-0,2	3,7	-1,9	18,0	-1,6	1,7	-0,1	1,8	...
//	0,1	-	-1,9	0,4	2,4	0,1	19,1	-1,0	-1,8	0,1	2,3	...
///	0,6	0,2	-0,5	1,0	4,5	1,0	20,6	-0,8	-3,0	0,6	1,6	...
IV	1,4	2,2	-1,6	1,6	9,1	-1,6	18,1	0,5	0,1	1,4	2,2	...
14 /	-0,1	1,0	-	-0,5	2,7	-0,3	11,4	-2,0	1,7	-0,1	-1,0	...
//	0,7	1,1	0,6	0,6	2,4	1,5	11,5	-0,8	0,9	0,7	-0,3	...
///	1,1	0,1	2,1	1,4	6,3	1,8	15,1	-0,3	-2,3	1,1	1,9	...
IV	1,4	1,1	-4,8	2,1	7,4	-0,3	11,6	1,5	3,5	1,4	-2,3	...
15 /	0,5	0,1	5,2	0,1	6,0	-0,5	12,3	-1,5	3,9	0,5	2,1	...
//	1,3	0,6	6,9	1,0	5,5	1,7	12,1	-0,7	4,3	1,3	5,8	...
///	1,5	1,1	5,6	1,2	7,8	2,6	13,3	-1,0	-1,8	1,5	6,2	...
IV	2,0	1,8	3,3	1,9	9,3	0,1	14,7	0,5	-1,1	2,0	1,2	...
16 /	0,4	0,4	3,8	-0,1	7,3	-0,1	12,3	-2,1	1,2	0,4	1,9	...
//	1,6	2,0	6,6	1,0	5,1	2,3	16,2	-1,1	0,3	1,6	6,9	...
///	2,1	1,7	6,4	1,8	9,4	3,6	16,8	-0,7	0,2	2,1	5,8	...
IV	3,2	2,5	9,1	2,7	11,6	1,8	16,3	0,7	10,1	3,2	3,5	...
17 /	0,8	0,2	6,1	0,4	6,4	0,7	13,0	-1,5	0,4	0,8	2,3	...
//	1,8	1,7	4,6	1,4	5,7	3,3	16,1	-1,0	5,5	1,7	7,1	...
///	2,4	1,1	6,7	2,5	11,1	4,5	14,7	-0,5	0,3	2,4	5,9	...
IV	3,6	2,4	9,5	3,2	10,1	2,9	16,8	1,2	6,2	3,5	4,7	...
18 /	1,3	1,2	3,9	1,1	8,6	1,3	13,5	-1,1	-0,5	1,3	3,0	...

Véanse notas al final del capítulo.

15 SOCIEDADES NO FINANCIERAS:
Síntesis de la información recopilada por la Central de Balances

15.18 Ratios significativas: R.4 Diferencia rentabilidad - coste financiero (R.1 - R.2)
Base de datos trimestral (CBT)

Ratios

Trimestres acumulados (a)

	Por sectores									Por tamaño		
	Energía	Industria	Servicios					Actividades con cobertura reducida en CB	Grandes, públicas y dep.	Medianas	Pequeñas	
			Total	Comercio y hostelería	Transporte	Información y comunicaciones	Otros servicios					
1	2	3	4	5	6	7	8	9	10	11	12	
04	4,4	4,2	7,6	3,7	5,7	1,4	21,6	1,5	8,5	4,4	4,1	...
05	5,4	5,2	7,8	4,8	5,0	1,0	21,9	3,5	10,0	5,4	3,6	...
06	5,5	5,5	6,8	5,1	4,3	0,3	31,5	4,0	7,7	5,5	3,6	...
07	4,4	4,1	5,9	4,3	2,9	0,2	34,1	2,9	3,9	4,4	3,2	...
08	2,4	3,2	1,2	2,7	1,1	-1,2	20,0	2,2	-1,1	2,5	-0,9	...
09	2,8	3,2	-0,1	3,3	2,1	-1,2	22,3	3,2	0,7	2,9	-1,2	...
10	3,1	2,6	1,9	3,6	4,7	-0,2	22,7	3,1	0,7	3,1	1,8	...
11	2,3	1,6	2,0	2,6	4,6	-0,7	19,4	2,2	1,9	2,3	1,2	...
12	1,9	2,5	2,0	1,8	4,6	-0,3	19,5	1,0	-0,7	1,9	0,2	...
13	2,0	2,5	-0,2	2,1	6,8	-0,6	19,3	1,2	-0,1	2,0	2,0	...
14	2,0	1,4	0,4	2,3	6,8	0,7	12,7	1,4	1,7	2,0	-0,3	...
15	2,3	1,7	5,9	2,1	9,6	1,1	13,9	0,5	3,0	2,3	4,0	...
16	3,1	2,8	7,3	2,8	10,8	2,1	16,7	0,8	3,5	3,1	4,7	...
17	3,6	2,6	7,8	3,5	10,7	3,0	15,9	1,5	4,1	3,6	5,1	...
16 //	1,4	1,5	5,7	0,9	6,4	1,2	14,5	-1,0	1,3	1,4	4,4	...
///	1,8	1,6	6,2	1,4	7,6	2,2	15,4	-0,7	1,3	1,8	4,9	...
IV	3,1	2,8	7,3	2,8	10,8	2,1	16,7	0,8	3,5	3,1	4,7	...
17 /	0,8	0,2	6,1	0,4	6,4	0,7	13,0	-1,5	0,4	0,8	2,3	...
//	1,6	1,2	5,6	1,3	6,2	2,2	14,8	-0,7	3,2	1,6	4,6	...
///	2,1	1,3	6,1	2,0	9,5	3,0	14,8	-0,5	2,3	2,1	5,0	...
IV	3,6	2,6	7,8	3,5	10,7	3,0	15,9	1,5	4,1	3,6	5,1	...
18 /	1,3	1,2	3,9	1,1	8,6	1,3	13,5	-1,1	-0,5	1,3	3,0	...

Véanse notas al final del capítulo.

15 SOCIEDADES NO FINANCIERAS:
Síntesis de la información recopilada por la central de Balances

15.19 Ratios significativas: R.5 Margen de explotación. (REB / INCN)
Base de datos integrada (CBI)

Ratios

	Por sectores										Por tamaño					
	Energía		Industria		Comercio y hostelería		Información y comunicaciones		Grandes, públicas y dependientes		Medianas		Pequeñas			
	1 t-1	2 t	3 t-1	4 t	5 t-1	6 t	7 t-1	8 t	9 t-1	10 t	11 t-1	12 t	13 t-1	14 t	15 t-1	16 t
00	11,6	10,8	34,0	25,5	9,7	9,5	5,8	5,3	30,4	26,1	13,4	12,1	10,0	9,4	8,2	8,1
01	10,8	10,8	24,0	22,2	9,4	8,6	5,3	5,4	26,6	30,7	12,1	12,2	9,6	9,5	8,2	8,2
02	10,6	10,7	22,4	21,6	8,5	8,1	5,4	5,6	29,8	31,7	12,0	12,3	9,3	9,3	8,2	8,1
03	10,3	10,6	21,8	21,3	8,3	8,6	5,3	5,3	30,7	32,4	11,8	12,2	9,3	9,3	8,1	8,0
04	10,5	10,6	21,3	19,7	8,8	9,2	5,4	5,3	31,5	32,0	12,0	12,2	9,1	9,1	8,1	8,0
05	10,5	9,9	20,0	15,4	9,2	8,7	5,3	5,1	31,7	30,8	12,2	11,2	9,0	8,7	8,0	7,9
06	9,9	10,0	15,7	16,5	8,7	8,5	5,0	5,1	29,9	29,2	11,1	11,1	8,6	8,5	8,0	8,3
07	10,1	10,1	16,4	17,5	8,6	8,8	5,1	5,3	28,3	29,2	11,1	11,1	8,7	8,6	8,4	8,6
08	10,3	9,0	18,1	15,1	8,8	7,0	5,6	4,9	28,7	28,6	11,2	9,9	8,8	7,5	8,4	6,9
09	9,0	8,7	15,3	16,1	7,2	6,1	4,8	4,5	28,0	27,6	9,8	9,9	7,7	7,1	7,4	6,5
10	8,9	8,6	16,4	15,5	6,2	6,9	4,5	4,4	26,7	25,2	9,9	9,8	7,4	7,1	6,8	6,0
11	8,7	8,0	15,8	13,9	7,1	6,1	4,6	4,2	24,4	22,8	9,9	9,2	7,5	6,9	6,3	5,2
12	8,1	7,5	13,5	12,6	6,3	5,6	4,5	3,9	22,2	20,8	9,1	8,7	7,0	6,6	5,6	4,7
13	7,8	7,6	13,3	13,2	5,6	5,5	4,2	4,2	21,6	21,1	8,8	8,5	6,5	6,4	5,2	5,3
14	7,6	7,6	13,0	12,9	5,7	6,2	4,1	4,1	20,7	18,7	8,4	8,2	6,5	7,1	5,4	6,1
15	7,7	8,6	13,0	13,4	6,3	8,0	4,2	4,9	18,5	18,4	8,2	9,2	7,2	7,6	6,2	7,0
16	8,9	9,4	13,6	15,1	8,0	8,5	4,9	5,3	19,9	20,4	9,6	10,2	7,8	8,1	7,1	7,5

15 SOCIEDADES NO FINANCIERAS:
Síntesis de la información recopilada por la Central de Balances

15.20 Ratios significativas: R.5 Margen de explotación. (REB / INCN)
Base de datos trimestral (CBT)

Ratios

	Por sectores									Por tamaño		
	Energía	Industria	Servicios						Actividades con cobertura reducida en CB	Grandes, públicas y dep.	Medianas	Pequeñas
			Total	Comercio y hostelería	Transporte	Información y comunicaciones	Otros servicios					
1	2	3	4	5	6	7	8	9	10	11	12	
12 /V	9,8	11,7	3,5	13,0	3,3	27,0	31,3	3,7	12,2	9,8	5,9	...
13 /	9,9	12,6	3,4	12,9	5,7	16,5	31,1	23,7	10,6	10,0	6,8	...
 //	10,3	13,3	2,5	14,5	5,5	27,4	31,1	20,5	10,2	10,3	7,8	...
 ///	10,5	11,3	3,7	14,8	5,8	31,8	33,1	17,1	4,3	10,5	8,4	...
 /IV	9,4	11,5	1,8	12,7	6,6	19,8	29,9	10,6	10,6	9,4	8,8	...
14 /	10,0	14,6	3,7	11,5	5,1	24,9	29,2	2,8	7,4	10,0	7,4	...
 //	10,4	15,0	3,6	12,6	4,8	32,1	29,0	5,0	8,6	10,3	12,5	...
 ///	9,8	10,1	3,7	13,8	6,5	33,7	28,8	8,2	6,9	9,8	11,2	...
 /IV	7,9	11,9	-	10,1	5,4	26,2	24,7	-3,6	10,5	7,9	5,2	...
15 /	10,2	11,8	6,9	11,2	6,2	22,9	25,0	1,2	7,7	10,2	7,2	...
 //	10,9	12,9	7,3	12,4	5,6	32,1	24,6	5,4	8,2	10,9	10,1	...
 ///	11,2	13,2	6,6	13,1	6,7	34,3	25,3	-0,6	3,5	11,2	11,0	...
 /IV	10,5	13,9	6,0	11,8	6,2	26,8	24,7	1,7	3,8	10,5	6,6	...
16 /	11,0	14,2	6,5	12,0	6,6	22,2	24,7	5,4	6,3	11,0	6,5	...
 //	12,6	17,9	7,8	13,4	5,5	32,1	26,0	6,1	8,1	12,6	10,5	...
 ///	12,9	15,9	7,8	14,6	7,2	34,2	26,8	5,9	4,9	12,9	10,3	...
 /IV	11,3	12,2	9,5	12,1	6,0	28,6	23,1	2,7	7,3	11,3	8,7	...
17 /	10,0	10,9	7,2	11,4	5,7	24,8	23,8	5,1	5,0	10,0	7,1	...
 //	11,7	15,2	6,4	13,4	5,4	33,8	26,1	6,4	10,7	11,7	10,2	...
 ///	12,0	12,7	8,2	14,1	6,6	36,0	25,6	4,9	5,7	12,1	9,8	...
 /IV	11,5	11,8	9,1	13,0	5,6	34,3	26,7	-5,5	8,9	11,5	8,4	...
18 /	10,2	12,3	5,8	12,0	6,0	26,2	25,0	3,6	3,1	10,3	7,8	...

15 SOCIEDADES NO FINANCIERAS:
Síntesis de la información recopilada por la Central de Balances

15.21 Ratios significativas: R.5 Margen de explotación. (REB / INCN)
Base de datos trimestral (CBT)

Trimestres acumulados (a) Ratios

Total	Por sectores									Por tamaño		
	Energía	Industria	Servicios						Actividades con cobertura reducida en CB	Grandes, públicas y dep.	Medianas	Pequeñas
			Total	Comercio y hostelería	Transporte	Información y comunicaciones	Otros servicios					
1	2	3	4	5	6	7	8	9	10	11	12	
04	15,8	22,8	9,8	18,1	5,9	25,4	41,9	15,2	13,7	16,0	11,6	...
05	14,4	17,4	9,3	17,3	5,5	23,1	39,8	5,9	10,9	14,5	10,2	...
06	13,6	16,7	8,4	16,3	5,4	22,6	43,4	-3,0	11,6	13,6	10,5	...
07	14,1	19,0	8,1	17,1	5,3	27,3	45,4	7,4	11,1	14,1	10,5	...
08	13,1	20,1	5,5	16,4	4,6	22,0	41,4	3,6	7,0	13,2	7,3	...
09	12,9	19,0	3,2	15,3	4,9	20,7	39,1	8,0	8,0	13,0	6,9	...
10	12,6	16,5	5,4	15,1	5,5	25,0	35,5	4,1	5,0	12,7	8,5	...
11	11,2	13,3	4,6	14,5	5,3	24,4	31,6	7,7	7,9	11,2	7,2	...
12	10,2	12,3	3,7	13,6	5,1	24,8	30,6	8,1	9,0	10,3	7,5	...
13	10,0	12,2	2,9	13,7	5,9	24,1	31,3	17,9	9,1	10,0	7,9	...
14	9,5	12,7	2,8	12,0	5,5	29,6	27,9	3,1	8,5	9,5	9,1	...
15	10,7	12,9	6,7	12,1	6,2	29,3	24,9	2,0	5,7	10,7	8,8	...
16	11,9	14,9	8,0	13,0	6,3	29,6	25,1	5,0	6,7	12,0	9,0	...
17	11,3	12,5	7,7	13,0	5,8	32,4	25,6	3,0	7,8	11,3	8,9	...
16 //	11,8	15,9	7,2	12,7	6,0	27,4	25,4	5,7	7,2	11,8	8,6	...
16 ///	12,1	15,9	7,4	13,4	6,4	29,9	25,8	5,8	6,4	12,2	9,1	...
16 IV	11,9	14,9	8,0	13,0	6,3	29,6	25,1	5,0	6,7	12,0	9,0	...
17 /	10,0	10,9	7,2	11,4	5,7	24,8	23,8	5,1	5,0	10,0	7,1	...
17 //	10,8	12,9	6,8	12,4	5,5	29,6	25,0	5,7	8,2	10,8	8,7	...
17 ///	11,2	12,8	7,2	13,0	5,9	31,9	25,2	5,4	7,3	11,2	9,0	...
17 IV	11,3	12,5	7,7	13,0	5,8	32,4	25,6	3,0	7,8	11,3	8,9	...
18 /	10,2	12,3	5,8	12,0	6,0	26,2	25,0	3,6	3,1	10,3	7,8	...

Véanse notas al final del capítulo.

15 SOCIEDADES NO FINANCIERAS:
Síntesis de la información recopilada por la Central de Balances

15.22 Ratios significativas: E.1 Endeudamiento, RAC/AN.
(precios corrientes; saldo final)
Base de datos integrada (CBI)

Ratios

Total	Por sectores										Por tamaño					
	Energía		Industria		Comercio y hostelería		Información y comunicaciones		Grandes, públicas y dependientes		Medianas		Pequeñas			
	t-1	t	t-1	t	t-1	t	t-1	t	t-1	t	t-1	t	t-1	t		
1	2	3	4	5	6	7	8	9	10	11	12	13	14	15	16	
00	39,6	41,7	41,2	44,6	29,6	31,1	32,2	33,0	51,9	51,8	40,8	43,3	39,0	39,5	32,2	31,6
01	42,6	43,4	45,2	46,1	32,9	33,2	35,0	34,4	64,8	65,2	44,4	45,5	39,8	39,0	32,8	31,8
02	43,8	44,6	42,0	41,4	34,3	35,4	34,7	33,0	65,3	69,2	46,0	47,4	39,1	38,7	32,9	32,3
03	44,6	43,2	41,9	39,5	35,0	34,5	34,7	32,7	69,4	64,4	47,4	45,9	40,2	38,5	33,4	33,5
04	43,6	42,7	40,2	39,1	34,4	34,3	34,2	31,9	67,2	60,5	46,1	45,1	40,1	39,2	34,5	34,4
05	42,6	42,0	39,5	40,8	35,7	36,7	34,4	33,0	62,0	54,2	45,1	45,1	36,7	35,4	34,4	36,5
06	42,5	43,6	40,6	41,1	37,2	37,2	33,7	33,1	54,5	55,5	45,3	47,6	36,0	35,4	36,9	35,3
07	44,0	43,5	41,4	38,4	37,6	39,3	34,1	32,7	55,2	55,2	47,8	47,8	36,2	35,5	35,7	35,2
08	43,3	44,9	37,7	39,8	38,4	39,5	32,3	34,3	53,3	59,0	46,4	48,0	39,5	38,9	34,4	36,4
09	44,3	43,8	40,5	42,9	39,3	40,2	36,4	36,1	57,3	52,0	47,9	47,3	38,4	37,6	35,2	35,4
10	44,7	44,5	43,2	42,4	39,4	38,4	35,7	36,1	51,3	46,7	48,2	48,0	41,3	42,0	34,1	33,7
11	45,6	45,7	42,7	40,9	38,9	39,3	36,6	37,5	49,5	41,9	49,6	49,9	43,7	44,4	33,1	32,7
12	44,9	44,5	40,8	39,6	39,1	39,4	37,2	37,3	41,8	40,1	48,7	48,4	42,5	42,9	31,9	31,5
13	44,4	44,1	41,0	40,1	39,0	39,3	36,0	36,2	40,7	40,5	48,5	48,4	37,7	36,9	31,1	30,5
14	43,3	42,2	39,6	38,2	40,0	38,6	36,8	35,9	40,5	45,0	47,5	46,2	36,3	35,5	30,9	30,4
15	42,0	40,9	38,8	38,2	38,5	37,2	36,5	35,1	39,6	37,9	45,8	44,6	33,6	32,8	29,7	29,0
16	40,9	40,2	40,9	41,2	38,2	36,4	35,1	34,0	40,8	38,1	44,4	43,8	31,9	31,4	28,4	27,8

15 SOCIEDADES NO FINANCIERAS:
Síntesis de la información recopilada por la Central de Balances

15.23 Ratios significativas: E.1 Endeudamiento, RAC/AN.
(precios corrientes; saldo final)
Base de datos trimestral (CBT)

Ratios (a)

	Total		Por sectores										Por tamaño	
			Energía		Industria		Comercio y hostelería		Información y comunicaciones		Grandes, públicas y dependientes			
	1 t-1	2 t	3 t-1	4 t	5 t-1	6 t	7 t-1	8 t	9 t-1	10 t	11 t-1	12 t		
04	46,9	46,2	40,5	39,7	35,5	33,1	25,7	25,1	71,6	61,4	47,4	46,7		
05	46,8	46,8	39,1	41,2	34,8	40,0	26,3	25,2	65,1	59,3	47,3	47,3		
06	47,0	49,2	42,4	41,9	41,7	42,9	24,4	24,6	55,2	52,3	47,5	49,7		
07	49,3	49,8	41,5	40,2	42,6	48,3	24,1	26,3	53,0	46,8	49,6	50,0		
08	51,0	48,2	38,9	38,5	50,4	48,6	25,1	25,1	54,1	55,4	51,1	48,3		
09	47,2	47,0	38,2	41,4	48,2	48,0	26,7	29,1	54,2	45,0	47,3	47,2		
10	46,9	47,0	42,2	43,0	48,6	44,7	28,7	28,8	43,0	42,8	47,1	47,1		
11	46,9	47,9	42,3	40,5	43,8	44,3	28,4	30,5	44,2	33,0	47,0	48,0		
12	47,9	47,0	37,7	36,0	43,4	42,0	32,6	34,7	32,9	28,5	47,9	47,1		
13	46,6	46,2	36,2	35,6	40,7	40,0	34,1	35,7	34,0	34,4	46,6	46,2		
14	45,4	43,8	35,7	34,6	46,3	45,1	36,1	36,6	27,2	32,5	45,4	43,9		
15	44,1	43,7	34,8	34,1	44,7	43,4	36,9	36,0	32,4	42,1	44,1	43,7		
16	43,7	43,3	36,3	37,6	42,6	40,2	36,0	33,6	43,6	36,8	43,8	43,4		
17	43,2	42,3	37,4	36,9	39,4	36,6	30,8	28,7	37,1	36,7	43,3	42,4		
18 /	43,1	43,8	37,3	37,1	36,8	39,0	26,0	28,4	33,5	33,5	43,1	43,8		

Véanse notas al final del capítulo.

15 SOCIEDADES NO FINANCIERAS:
Síntesis de la información recopilada por la Central de Balances

15.24 Ratios significativas: E.2 Endeudamiento, RAC/(REB+Ingresos financieros) (saldo final)
Base de datos integrada (CBI)

Ratios

	Total		Por sectores								Por tamaño					
			Energía		Industria		Comercio y hostelería		Información y comunicaciones		Grandes, públicas y dependientes		Medianas		Pequeñas	
	1 t-1	2 t	3 t-1	4 t	5 t-1	6 t	7 t-1	8 t	9 t-1	10 t	11 t-1	12 t	13 t-1	14 t	15 t-1	16 t
00	336,7	398,9	392,2	510,1	175,6	181,8	219,1	242,3	202,1	276,0	357,2	436,6	240,9	268,9	302,4	306,0
01	401,9	426,3	461,9	533,8	191,1	225,5	262,1	258,9	317,8	288,5	441,5	472,7	258,0	264,8	318,8	317,4
02	431,2	445,7	395,9	380,0	235,9	272,6	261,2	251,8	294,9	273,0	483,5	497,6	252,4	265,2	333,5	348,9
03	445,6	424,7	391,5	385,3	264,5	256,7	268,3	265,0	278,2	227,7	498,2	460,7	273,0	268,6	364,3	385,6
04	429,1	413,9	396,0	416,3	252,0	240,6	273,3	267,9	220,5	180,3	460,2	431,8	279,4	285,6	401,5	413,8
05	355,1	373,4	371,9	380,8	239,4	259,2	275,8	285,2	169,4	151,4	341,8	360,6	275,9	283,8	430,9	456,1
06	377,3	416,3	372,7	370,4	260,2	269,7	291,7	293,9	168,8	163,9	363,3	421,2	286,2	292,5	459,3	454,3
07	421,4	430,2	376,8	423,6	265,2	284,7	291,1	290,2	164,1	152,0	425,9	435,0	281,7	296,0	471,1	476,7
08	412,1	488,5	400,1	433,7	275,9	364,6	256,8	340,8	156,8	162,1	414,8	479,3	335,6	411,7	406,9	542,3
09	503,6	608,0	440,7	542,0	367,4	516,2	369,3	431,8	153,0	156,9	485,4	565,7	396,2	469,8	593,6	780,9
10	642,1	643,5	558,7	526,6	505,9	442,0	424,3	416,0	152,5	146,0	613,0	607,8	526,5	556,6	744,1	849,2
11	655,9	686,3	524,7	536,8	437,8	450,2	406,8	432,0	159,1	144,2	633,8	648,4	571,6	615,8	779,9	908,5
12	649,6	665,9	555,2	489,3	428,8	442,0	413,9	460,7	147,6	156,4	625,5	626,5	535,2	562,9	801,7	951,6
13	658,5	649,4	501,5	474,3	397,5	428,7	418,8	409,0	158,0	168,5	635,7	629,3	456,8	447,3	865,6	847,8
14	636,7	640,0	469,7	537,4	438,8	387,0	438,8	414,1	168,3	225,4	609,4	633,9	442,6	399,0	863,8	750,2
15	647,3	596,0	547,8	522,7	383,0	312,9	406,5	350,5	185,8	182,9	653,3	612,2	361,7	326,5	706,6	602,8
16	571,4	533,3	512,9	492,2	308,5	277,3	324,8	287,5	204,3	182,6	587,2	549,4	303,3	288,8	570,2	526,2

15 SOCIEDADES NO FINANCIERAS:
Síntesis de la información recopilada por la Central de Balances

15.25 Ratios significativas: E.2 Endeudamiento, RAC/(REB+Ingresos financieros) (saldo final) Base de datos trimestral (CBT)

Ratios (a)

	Total		Por sectores										Por tamaño	
			Energía		Industria		Comercio y hostelería		Información y comunicaciones		Grandes, públicas y dependientes			
	1 t-1	2 t	3 t-1	4 t	5 t-1	6 t	7 t-1	8 t	9 t-1	10 t	11 t-1	12 t		
04	499,0	487,9	373,5	411,0	259,4	218,4	174,0	186,1	187,2	158,9	509,8	499,0		
05	491,4	502,0	401,0	409,1	236,3	279,6	194,0	208,9	166,5	142,0	501,9	510,8		
06	525,9	491,2	423,5	376,0	306,6	321,5	200,1	219,9	121,8	69,5	534,8	498,4		
07	498,3	499,3	370,7	424,4	318,7	403,8	211,5	248,3	70,1	55,9	502,6	503,1		
08	524,2	571,2	397,1	437,5	438,9	597,1	215,3	234,4	123,7	118,6	526,6	565,0		
09	571,6	660,1	440,1	500,7	585,0	880,1	218,9	280,8	113,9	115,2	564,9	635,6		
10	661,2	648,3	520,1	527,7	1 042,2	690,1	272,9	240,8	105,2	111,4	636,7	645,4		
11	649,3	643,8	552,9	547,4	611,8	560,7	240,1	247,7	120,1	84,7	645,2	638,1		
12	633,4	647,0	517,9	445,2	521,0	558,8	257,0	293,0	83,8	79,8	634,9	648,4		
13	613,2	594,3	451,5	434,8	489,6	626,9	258,9	259,1	108,8	117,4	613,6	594,4		
14	580,4	628,5	433,2	484,6	536,2	577,3	283,2	270,7	87,4	116,6	580,3	628,8		
15	633,0	603,7	485,6	471,5	557,1	323,5	274,1	243,8	115,5	150,5	633,8	604,7		
16	602,2	556,8	470,9	443,4	340,0	285,5	244,3	216,5	154,3	127,7	603,5	558,2		
17	556,5	525,0	440,8	474,7	268,6	228,9	196,6	183,1	128,1	128,2	557,9	526,4		
18 /	512,8	517,4	476,6	456,5	215,5	248,7	161,4	171,8	111,1	114,8	514,3	519,0		

Véanse notas al final del capítulo.

15 SOCIEDADES NO FINANCIERAS:
Síntesis de la información recopilada por la Central de Balances

15.26 Ratios significativas: Carga financiera por intereses. Intereses por financiación recibida/(REB+Ingresos financieros) Base de datos integrada (CBI)

Ratios

	Total		Por sectores								Por tamaño					
			Energía		Industria		Comercio y hostelería		Información y comunicaciones		Grandes, públicas y dependientes		Medianas		Pequeñas	
	1 t-1	2 t	3 t-1	4 t	5 t-1	6 t	7 t-1	8 t	9 t-1	10 t	11 t-1	12 t	13 t-1	14 t	15 t-1	16 t
00	12,9	15,4	13,4	15,0	8,7	10,1	11,1	13,2	10,4	12,2	12,1	14,9	11,1	13,5	17,0	18,1
01	15,6	17,2	15,0	18,8	10,5	13,1	13,9	14,8	12,8	13,9	15,1	16,8	13,4	14,8	18,3	19,8
02	17,4	16,1	14,5	11,9	13,5	13,5	15,1	13,5	14,1	12,4	17,0	15,6	15,0	13,6	19,9	18,8
03	16,0	14,6	12,2	12,3	12,8	10,9	13,9	12,1	12,7	10,3	15,4	14,1	14,0	11,9	18,9	17,5
04	14,6	12,9	12,6	12,1	10,4	9,3	12,3	11,1	9,8	8,6	14,0	12,0	12,3	11,2	17,5	16,5
05	12,9	13,3	11,9	12,3	9,4	10,2	11,4	11,8	8,9	7,6	12,1	12,5	10,9	11,4	16,3	16,7
06	13,3	15,7	12,3	13,1	10,0	11,8	11,9	12,9	8,8	7,6	12,6	15,5	11,2	12,7	16,3	17,5
07	15,6	19,9	13,2	17,4	11,7	14,2	12,6	14,5	7,7	8,7	15,5	19,9	12,3	15,6	17,3	21,6
08	20,0	25,0	16,8	19,7	14,9	18,9	13,7	18,9	8,9	9,0	19,8	23,8	16,9	24,6	20,7	30,5
09	26,1	23,3	19,6	20,2	19,1	19,9	20,3	19,2	8,5	8,1	24,8	20,1	22,4	21,2	31,5	35,9
10	24,1	22,1	20,7	18,8	19,7	16,1	18,8	16,3	8,2	6,4	21,4	20,4	22,8	20,1	33,8	31,1
11	22,6	26,2	19,3	21,9	15,9	17,3	15,8	18,3	6,7	6,1	21,4	24,6	21,2	25,1	28,2	34,8
12	24,9	26,2	22,7	21,5	16,7	17,4	17,2	19,5	6,4	6,9	23,8	24,6	22,6	23,8	30,6	37,0
13	25,4	24,5	21,8	19,7	14,3	14,6	17,6	16,6	6,9	7,2	24,5	24,1	19,2	17,6	33,1	29,2
14	24,0	23,0	19,4	20,6	15,0	13,6	18,3	15,8	7,1	7,4	23,5	23,4	17,4	15,5	29,4	24,0
15	23,2	19,2	21,4	19,2	13,4	9,6	15,7	11,6	4,9	4,4	23,9	20,2	13,6	10,5	22,7	17,6
16	18,6	15,8	18,3	15,4	9,2	7,5	10,5	8,0	6,0	4,8	19,6	16,7	10,3	8,3	16,5	13,6

15 SOCIEDADES NO FINANCIERAS:
Síntesis de la información recopilada por la Central de Balances

15.27 Ratios significativas: Carga financiera por intereses. Intereses por financiación recibida/(REB+Ingresos financieros)
Base de datos trimestral (CBT)

Ratios (a)

	Total		Por sectores										Por tamaño	
			Energía		Industria		Comercio y hostelería		Información y comunicaciones		Grandes, públicas y dependientes			
	1	2	3	4	5	6	7	8	9	10	11	12		
	t-1	t	t-1	t	t-1	t	t-1	t	t-1	t	t-1	t	t-1	t
04	15,6	13,2	12,4	12,1	9,3	7,9	6,3	6,1	9,6	7,6	15,9	13,5		
05	13,1	13,0	11,8	11,1	8,7	9,2	6,2	6,5	7,4	5,7	13,5	13,2		
06	13,2	17,0	11,6	13,0	9,1	11,8	6,0	7,2	6,5	5,0	13,4	17,3		
07	17,3	21,4	12,9	16,5	11,7	16,2	6,9	9,7	5,1	3,9	17,4	21,6		
08	22,9	27,8	15,1	18,6	17,2	27,3	8,6	10,7	7,5	7,4	23,0	27,4		
09	28,8	22,3	18,6	18,5	26,5	29,0	10,2	9,2	7,6	7,0	28,5	21,5		
10	22,3	21,3	18,7	18,0	34,8	23,3	9,2	8,3	6,9	5,0	21,4	21,1		
11	21,4	23,9	18,6	20,8	20,7	19,6	8,3	9,6	5,0	3,6	21,3	23,7		
12	23,2	24,2	20,5	18,4	17,9	20,8	9,7	10,6	3,5	2,6	23,3	24,2		
13	22,8	22,4	18,8	17,0	18,6	22,6	10,7	10,4	5,1	5,0	22,8	22,4		
14	21,6	22,4	16,9	17,2	13,6	15,5	11,1	10,2	2,1	2,5	21,6	22,4		
15	22,4	19,2	17,3	16,0	15,2	8,0	10,0	7,4	2,7	2,5	22,4	19,2		
16	19,1	16,1	15,9	13,1	8,2	6,6	7,5	4,9	3,1	2,2	19,1	16,1		
17	15,9	13,8	12,9	13,0	6,2	6,7	4,2	4,0	2,4	2,0	16,0	13,8		
18 /	13,4	13,0	13,1	12,2	6,6	6,9	4,0	3,4	1,5	1,6	13,4	13,0		

Véanse notas al final del capítulo.

15 SOCIEDADES NO FINANCIERAS:
Síntesis de la información recopilada por la Central de Balances

15.28 Ratios significativas: FSI.1 Endeudamiento. (Deuda / Fondos Propios)
Base de datos integrada (CBI)

Ratios (a) (b)

	Total		Por sectores						Por tamaño					
			Energía	Industria	Servicios				Otros. Del cual: Construcción	Grandes, públicas y dep.	Medianas	Pequeñas		
	1	2			3	4	5	6					7	8
	(b)													
02	127,1	97,1	115,0	131,0	141,9	94,7	306,2	112,0	176,7	130,3	125,5	117,2		
03	121,3	91,0	111,2	119,5	127,3	90,4	270,2	102,9	197,5	126,6	120,4	108,1		
04	118,4	89,0	111,7	114,3	116,9	72,3	254,9	109,0	195,0	125,9	117,1	101,8		
05	119,7	98,9	117,7	110,7	115,3	71,0	199,4	107,0	209,1	129,6	114,9	99,5		
06	123,4	97,7	117,6	114,1	112,0	67,3	206,1	116,2	218,6	138,0	112,9	95,7		
07	121,3	85,1	122,5	112,2	110,0	72,0	208,6	113,1	235,2	135,0	114,9	95,2		
08	123,5	94,8	114,2	116,4	114,1	73,8	251,5	117,0	247,1	135,0	108,5	101,1		
09	119,5	101,0	115,9	110,1	116,9	77,5	211,3	108,2	238,6	131,4	107,9	92,4		
10	121,1	99,0	113,8	113,2	122,3	85,3	191,2	111,3	250,0	134,0	118,3	87,9		
11	120,5	96,2	114,2	114,2	125,9	111,9	154,0	107,6	253,0	134,3	119,9	84,6		
12	117,0	94,9	118,0	110,4	124,4	111,9	144,7	102,7	260,9	130,2	112,0	82,2		
13	112,7	92,0	119,5	108,6	124,3	112,6	138,8	100,5	211,5	125,8	101,5	79,0		
14	107,5	84,3	115,9	104,8	120,4	112,7	150,9	94,9	199,3	118,7	98,0	77,8		
15	102,1	82,7	113,6	98,7	117,8	105,7	129,9	89,4	169,8	112,2	90,9	76,7		
16	100,1	81,9	110,4	96,6	115,7	100,5	115,5	88,8	169,0	110,5	87,7	74,8		
17	101,1		
18	102,5		

Véanse notas al final del capítulo.

15 SOCIEDADES NO FINANCIERAS:
Síntesis de la información recopilada por la Central de Balances

15.29 Ratios significativas: FSI.2 Rentabilidad de los recursos propios. (EBIT / Fondos Propios)
Base de datos integrada (CBI)

Ratios (a) (b)

Total (b)	Por sectores									Por tamaño		
	Energía	Industria	Servicios					Otros. Del cual: Construcción	Grandes	Medianas	Pequeñas	
			Total	Comercio y hostelería	Transporte	Información y comu- nicaciones	Otros servicios					
1	2	3	4	5	6	7	8	9	10	11	12	
02	14,4	16,8	13,3	14,0	15,4	9,0	42,5	11,1	15,3	15,4	15,1	10,8
03	13,3	13,0	13,0	12,9	13,2	7,7	48,2	9,8	17,0	14,8	14,2	9,2
04	12,9	11,6	14,1	12,3	12,3	6,6	52,6	9,5	16,8	15,0	13,5	8,1
05	13,2	12,4	14,3	12,5	11,7	5,4	38,8	11,3	16,7	15,8	12,8	7,6
06	13,7	14,4	14,3	12,7	11,7	5,5	36,5	12,3	18,0	16,7	12,8	7,6
07	13,6	11,6	16,0	12,9	12,3	5,7	43,3	11,8	17,1	16,3	13,2	7,8
08	12,0	12,1	10,9	12,2	9,8	4,2	54,2	11,9	11,8	14,7	9,3	5,7
09	9,2	11,2	6,4	9,8	8,0	2,7	44,0	9,8	7,8	12,0	6,6	3,3
10	8,8	10,1	8,6	9,3	8,7	3,5	37,8	8,9	2,5	11,5	6,7	2,7
11	8,3	8,9	8,9	8,8	8,8	4,1	29,0	8,3	1,5	11,0	6,7	2,2
12	7,6	9,9	8,8	7,7	7,7	4,2	24,4	7,1	-3,3	9,9	6,8	1,7
13	7,5	9,9	8,6	7,5	9,0	4,9	22,9	6,4	-1,4	9,6	7,5	2,1
14	7,7	6,9	9,7	8,0	9,1	5,9	18,6	7,4	-6,9	9,4	8,5	2,8
15	7,9	8,2	12,2	7,5	11,0	7,1	17,1	5,9	1,7	9,4	9,6	3,8
16	8,3	9,1	12,8	7,8	11,8	7,7	18,2	5,8	2,0	9,9	10,0	4,0
17	8,6
18	10,1

Véanse notas al final del capítulo.

NOTAS A LOS CUADROS DEL CAPÍTULO 15

Formulación de las ratios incluidas en los cuadros 15.6 a 15.27

$$R1 = [(27+29)/(10-14-17)]*100$$

$$R2 = [27/(13+16)]*100$$

$$R3 = (29/11)*100$$

$$R4 = R1 - R2$$

$$R5 = (24/18)*100$$

$$E1 = [(13+16)/(10-14-17)]*100$$

$$E2 = [(13+16)/(24+25)]*100$$

$$\text{Carga financiera por intereses} = [27/(24+25)]*100$$

A. BALANCE

1. Activo inmovilizado
2. Material
3. Valor en libros
4. Ajuste para valorar a precios corrientes
5. Resto inmovilizado
6. Activo circulante
7. Deudores comerciales y otras cuentas a cobrar.
8. Resto de activo circulante
9. Resto activos
10. Activo = Pasivo
11. Recursos propios (incluye ajuste a precios corrientes)
12. Recursos ajenos y Provisiones
13. Financiación bancaria
14. Acreedores comerciales y otras cuentas a pagar
15. Resto de recursos ajenos
16. Con coste financiero
17. Sin coste financiero

B. CUENTA DE RESULTADOS

(Serie de tasas en cuadros 15.1 a 15.6)

18. Valor de la producción (incluidas subvenciones)
19. Cifra neta de negocios
20. Resto
21. Consumos intermedios (incluidos tributos)
22. Valor añadido bruto al coste de los factores (18-21)
23. Gastos de personal
24. Resultado económico bruto de la explotación (REB) (22-23)
25. Ingresos financieros
26. Gastos financieros
27. Intereses por financiación recibida
28. Amortizaciones y Provisiones de la explotación
29. Resultado ordinario neto (RON) (24+25-26-28)
30. Impuesto sobre beneficios
31. Resto de gastos e ingresos
32. Resultado del ejercicio (29-30-319)

Cuadros 15.3 y 15.6

a. La serie trimestral del año n para el trimestre t recoge las tasas de los datos acumulados del año n hasta el trimestre t, respecto al mismo período del año anterior.

Cuadros 15.8, 15.14 y 15.17

a. El resultado ordinario neto (RON) utilizado en el cálculo de esta ratio incorpora, para cada trimestre, la parte proporcional de los dividendos recibidos hasta ese trimestre desde el inicio del año, mediante su linealización; por su parte, la ratio del cuadro 15.9, facilita la información acumulada para cada período (I, Iall, IalIII, IalV), en los que se incluye la totalidad del dividendo recibido.

Cuadros 15.9, 15.12, 15.15, 15.18 y 15.21

a. La serie trimestral del año n para el trimestre t recoge las ratios de los datos acumulados del año n hasta el trimestre t.

Cuadros 15.23, 15.25 y 15.27

a. Las columnas t y t-1 en la frecuencia anual hace referencia al cuarto trimestre del año t y al cuarto trimestre del año t-1. En el bloque de frecuencia trimestral las columnas t y t-1 recogen la información del trimestre indicado (t) y el del inmediatamente anterior (t-1), respectivamente.

Cuadros 15.28 y 15.29

Nota: Para la formulación de los ratios FSI.1 y FSI.2 se ha empleado la metodología definida por el FMI en su documento *Financial Soundness Indicator. Compilation Guide*.

- a. El dato de 2011 y 2012, tanto para el total de empresas como para los diferentes agregados por sectores y tamaños, se obtiene aplicando al dato de la base anterior la tasa de variación de la base actual.
- b. Los datos del último periodo son una estimación elaborada a partir de la información trimestral más reciente recibida en la encuesta trimestral de la Central de Balances (CBT).

CAPÍTULO 16 HOGARES E ISFLSH

16. HOGARES E ISFLSH

16.1 Renta bruta disponible. Componentes

Millones de euros (col.1 a 8), euros (col.9 a 14) y % (col. 15 y 16)

	Renta bruta disponible (RBD) 1=2a5-6a8	Recursos (R)				Empleos (E)			Renta bruta disponible per cápita (acumulado 4 tr.) (a)						Tasa de variación interanual (acum. 4 tr.)	
		Remuneración asalariados	Excedente bruto de explotación (EBE)	Rentas propiedad	Prestaciones sociales y otras transf. corrientes	Impuestos	Rentas propiedad	Cotizaciones sociales y otras transf. corrientes	Total	Remuneración asalariados	EBE	Rentas propiedad (netas) R-E	Transferencias sociales y otras (netas) R-E	Impuestos	RBD	RBD per cápita
	2	3	4	5	6	7	8	9=10a13-14	10	11	12	13	14	15	16	
14	671 813	493 690	163 217	65 754	243 363	84 213	14 762	195 236	14 472	10 635	3 516	1 098	1 037	1 814	1,1	1,4
15	686 629	519 856	163 811	51 724	243 245	83 723	8 866	199 418	14 788	11 196	3 528	923	944	1 803	2,2	2,2
16	700 113	534 971	169 087	47 937	245 828	85 974	7 070	204 666	15 054	11 503	3 636	879	885	1 849	2,0	1,8
17	714 129	552 635	175 537	46 394	251 211	92 125	6 092	213 431	15 323	11 858	3 767	865	811	1 977	2,0	1,8
18	A 168 445	134 429	43 907	10 138	59 021	23 014	1 406	54 630	15 441	11 943	3 822	877	800	2 001	2,6	2,2
14 /	179 905	125 680	41 281	15 913	63 352	15 442	4 388	46 491	14 221	10 497	3 570	885	1 066	1 797	-1,0	-0,7
14 //	157 585	121 351	40 597	15 249	52 885	23 185	3 245	46 067	14 237	10 554	3 548	919	1 030	1 813	-0,4	-0,1
14 ///	183 701	130 115	42 718	20 453	71 462	24 257	2 960	53 830	14 472	10 635	3 516	1 098	1 037	1 814	1,1	1,4
15 /	155 966	122 158	38 961	11 791	56 700	21 098	2 694	49 852	14 589	10 757	3 524	1 080	1 038	1 809	2,6	2,7
15 //	186 096	132 226	41 136	15 892	63 074	15 879	2 661	47 692	14 728	10 903	3 522	1 117	1 006	1 820	3,4	3,6
15 ///	161 603	127 660	40 712	12 721	52 548	23 232	1 819	46 987	14 815	11 039	3 525	1 093	979	1 821	3,9	4,1
15 /V	182 964	137 812	43 002	11 320	70 923	23 514	1 692	54 887	14 788	11 196	3 528	923	944	1 803	2,2	2,2
16 /	159 884	126 024	40 050	10 328	55 907	20 680	1 722	50 023	14 876	11 282	3 552	913	923	1 795	2,0	2,0
16 //	190 425	136 291	42 626	15 013	63 925	16 199	2 200	49 031	14 968	11 369	3 584	904	913	1 801	1,7	1,6
16 ///	163 343	131 682	42 063	11 074	53 543	24 928	1 281	48 810	14 997	11 449	3 611	879	894	1 837	1,3	1,2
16 /V	186 461	140 974	44 348	11 522	72 453	24 167	1 867	56 802	15 054	11 503	3 636	879	885	1 849	2,0	1,8
17 /	162 176	129 862	41 114	9 784	57 056	21 801	1 653	52 186	15 103	11 586	3 659	869	863	1 873	1,7	1,5
17 //	195 238	140 278	44 325	15 804	64 880	16 871	1 641	51 537	15 201	11 667	3 694	897	830	1 886	1,8	1,6
17 ///	165 588	136 600	43 238	10 802	53 958	27 231	1 111	50 668	15 238	11 764	3 716	894	798	1 934	1,8	1,6
17 /V	191 127	145 895	46 860	10 004	75 317	26 222	1 687	59 040	15 323	11 858	3 767	865	811	1 977	2,0	1,8
18 /	168 445	134 429	43 907	10 138	59 021	23 014	1 406	54 630	15 441	11 943	3 822	877	800	2 001	2,6	2,2

RENTA BRUTA DISPONIBLE (per cápita)
Tasa de variación interanual y sus contribuciones (acumulado 4 tr.)

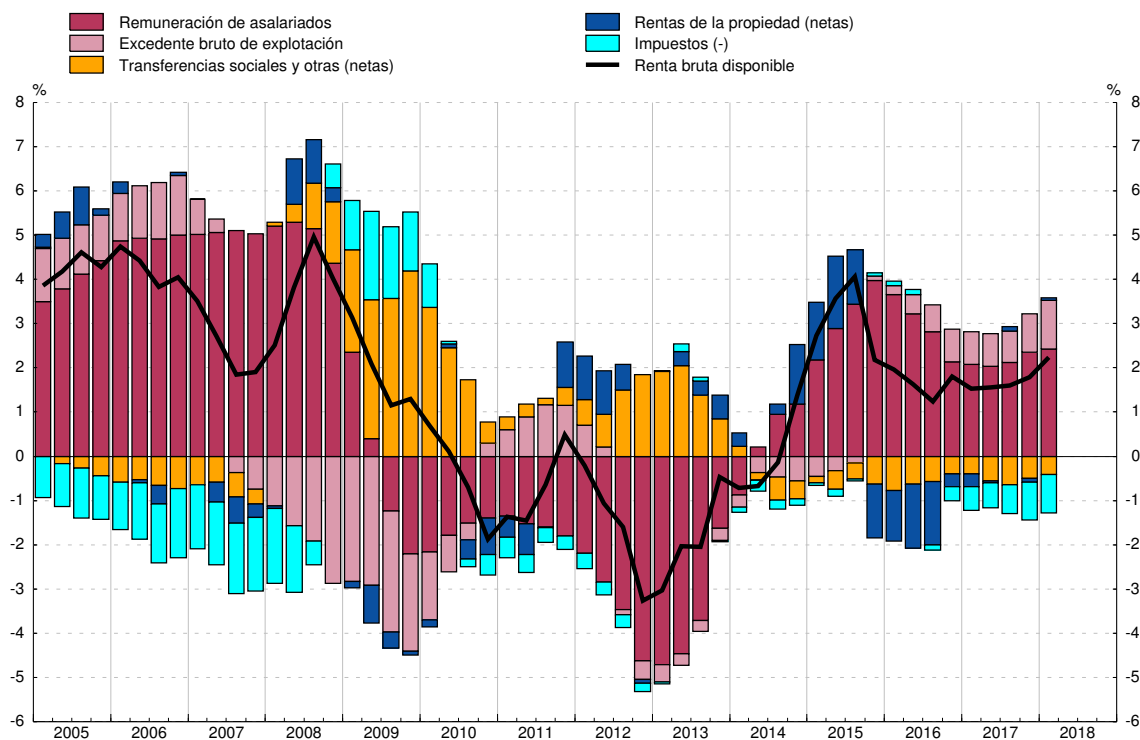

FUENTE: CNE (INE).

a. La población de referencia figura en el cuadro 16.2 col. 1.

Miles de personas (col.1 a 6), importes (col.7 y 8) y % (col.9 a 15)

	Población		Población activa				Remuneración de asalariados (acumulado 4 tr.)			Población en edad de trabajar y sus componentes. Tasa de variación interanual				Tasa de ocupación 14=4/2	Tasa de paro 15=6/3
	Total	del cual: Entre 16 y 64 años	Total	Ocupados	del cual: Asalariados	Parados	Total (millones de euros)	Por media de asalariados 4 tr.		Total	Por población ocupada	Por población parada	Por población inactiva		
								Total (euros)	Tasa de variación interanual						
1	2	3	4	5	6	7	8	9	10	11	12	13	14=4/2	15=6/3	
14	46 421	30 268	23 027	17 569	14 483	5 458	493 690	34 558	-0,2	-0,6	1,4	-1,6	-0,4	58,0	23,7
15	46 431	30 120	22 874	18 094	14 989	4 780	519 856	35 188	1,8	-0,5	1,6	-2,2	0,1	60,1	20,9
16	46 506	30 045	22 746	18 508	15 385	4 238	534 971	35 130	-0,2	-0,3	1,4	-1,8	0,2	61,6	18,6
17	46 605	30 078	22 765	18 998	15 923	3 767	552 635	35 166	0,1	0,1	1,6	-1,6	0,1	63,2	16,6
18	46 655	30 115	22 670	18 874	15 792	3 796	557 202	35 204	0,2	0,2	1,4	-1,5	0,4	62,7	16,7
14 /	46 464	30 340	22 976	17 353	14 318	5 623	487 738	34 552	0,7	-1,0	0,7	-1,4	-0,3	57,2	24,5
14 //	46 455	30 297	22 932	17 504	14 413	5 428	490 282	34 555	0,5	-0,8	0,9	-1,7	0,0	57,8	23,7
14 ///	46 421	30 268	23 027	17 569	14 483	5 458	493 690	34 558	-0,2	-0,6	1,4	-1,6	-0,4	58,0	23,7
15 /	46 416	30 235	22 899	17 455	14 394	5 445	499 304	34 669	0,2	-0,4	1,6	-1,6	-0,4	57,7	23,8
15 //	46 397	30 191	22 016	17 867	14 762	5 149	505 850	34 855	0,9	-0,5	1,6	-1,6	-0,6	59,2	22,4
15 ///	46 397	30 153	22 900	18 049	14 949	4 851	512 159	34 967	1,2	-0,5	1,8	-1,9	-0,3	59,9	21,2
15 ///	46 431	30 120	22 874	18 094	14 989	4 780	519 856	35 188	1,8	-0,5	1,6	-2,2	0,1	60,1	20,9
16 /	46 421	30 094	22 821	18 030	14 935	4 791	523 722	35 128	1,3	-0,5	1,9	-2,2	-0,2	59,9	21,0
16 //	46 425	30 068	22 876	18 301	15 188	4 575	527 787	35 150	0,8	-0,4	1,4	-1,9	0,1	60,9	20,0
16 ///	46 450	30 050	22 848	18 528	15 405	4 321	531 809	35 151	0,5	-0,3	1,6	-1,8	-0,1	61,7	18,9
16 ///	46 506	30 045	22 746	18 508	15 385	4 238	534 971	35 130	-0,2	-0,3	1,4	-1,8	0,2	61,6	18,6
17 /	46 507	30 040	22 693	18 438	15 341	4 255	538 809	35 148	0,1	-0,2	1,3	-1,8	0,3	61,4	18,8
17 //	46 525	30 036	22 728	18 813	15 690	3 914	542 796	35 120	-0,1	-0,1	1,7	-2,2	0,4	62,6	17,2
17 ///	46 560	30 047	22 781	19 049	15 907	3 732	547 714	35 153	0,0	-0,0	1,7	-2,0	0,3	63,4	16,4
17 ///	46 605	30 078	22 765	18 998	15 923	3 767	552 635	35 166	0,1	0,1	1,6	-1,6	0,1	63,2	16,6
18 /	46 655	30 115	22 670	18 874	15 792	3 796	557 202	35 204	0,2	0,2	1,4	-1,5	0,4	62,7	16,7

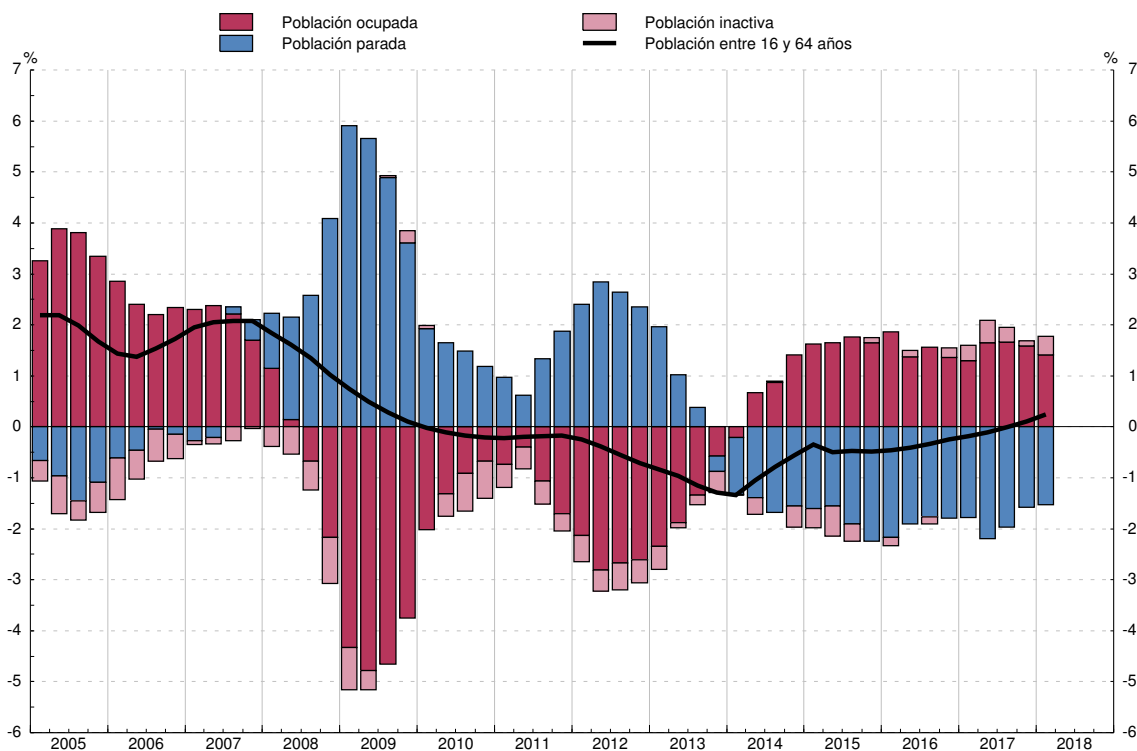
POBLACIÓN EN EDAD DE TRABAJAR (entre 16 y 64 años)
Tasa de variación interanual y sus contribuciones

FUENTE: EPA y CNE (INE).

16. HOGARES E ISFLSH

16.3 Renta bruta disponible. Empleos

Millones de euros (col. 1 a 5) y euros (col. 6 a 10)

	Renta bruta disponible (RBD)	Empleos					Renta bruta disponible per cápita (acumulado 4 tr.) (a)				
		Consumo	Ahorro bruto			Total	Consumo	Ahorro bruto			
			Total	Consumo capital fijo (b)	Ahorro neto			Total	Consumo capital fijo (b)	Ahorro neto	
											Empleos
1=2+3	2	3	4	5=3-4	6=7+8	7	8	9	10=8-9		
14	671 813	609 755	62 058	40 056	22 002	14 472	13 135	1 337	863	474	
15	686 629	627 700	58 929	41 080	17 849	14 788	13 519	1 269	885	384	
16	700 113	646 131	53 982	42 507	11 475	15 054	13 893	1 161	914	247	
17	714 129	673 202	40 927	44 760	-3 833	15 323	14 445	878	960	-82	
18	A 168 445	175 467	-7 022	11 505	-18 527	15 441	14 569	872	970	-98	
14 /	179 905	151 226	28 679	9 949	18 730	14 221	13 005	1 216	848	367	
///	157 585	151 094	6 491	10 071	-3 580	14 237	13 079	1 158	852	306	
IV	183 701	154 041	29 660	10 205	19 455	14 472	13 135	1 337	863	474	
15 /	155 966	157 248	-1 282	10 227	-11 509	14 589	13 220	1 369	872	498	
///	186 096	155 294	30 802	10 255	20 547	14 728	13 313	1 415	878	537	
IV	161 603	156 626	4 977	10 280	-5 303	14 815	13 432	1 383	883	500	
16 /	182 964	158 532	24 432	10 318	14 114	14 788	13 519	1 269	885	384	
16 /	159 884	161 413	-1 529	10 413	-11 942	14 876	13 612	1 264	889	375	
///	190 425	159 295	31 130	10 519	20 611	14 968	13 697	1 271	895	377	
IV	163 343	160 954	2 389	10 694	-8 305	14 997	13 783	1 215	903	312	
17 /	186 461	164 469	21 992	10 881	11 111	15 054	13 893	1 161	914	247	
17 /	162 176	168 966	-6 790	10 991	-17 781	15 103	14 056	1 048	926	121	
///	195 238	166 241	28 997	11 103	17 894	15 201	14 200	1 001	939	63	
IV	165 588	166 457	-869	11 240	-12 109	15 238	14 307	931	950	-19	
18 /	191 127	171 538	19 589	11 426	8 163	15 323	14 445	878	960	-82	
18 /	168 445	175 467	-7 022	11 505	-18 527	15 441	14 569	872	970	-98	

EMPLEOS DE LA RENTA BRUTA DISPONIBLE (per cápita)
Tasa de variación interanual de la RBD y sus contribuciones (acumulado 4 tr.)

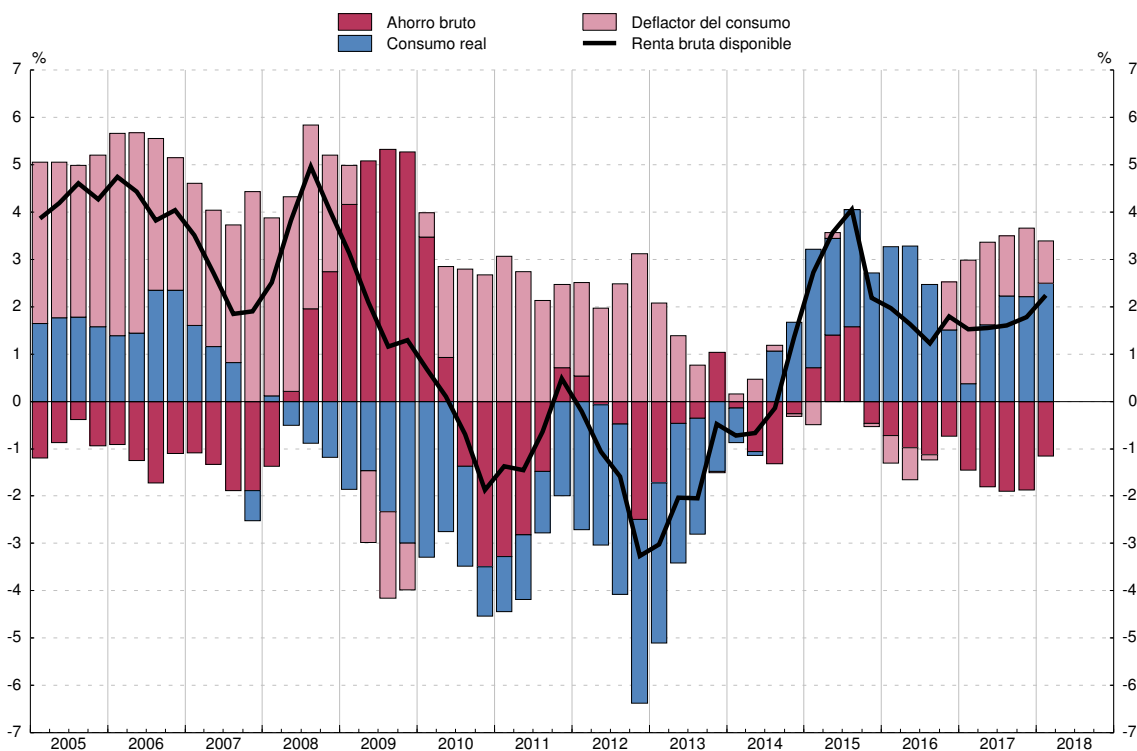

FUENTE: CNE (INE).

a. La población de referencia figura en el cuadro 16.2 col. 1.

b. Pérdida del valor de los activos fijos (principalmente vivienda) por el uso y la obsolescencia.

Millones de euros (col. 1 a 5) y % (col. 6 a 10)

	Capacidad/ Necesidad de finan- ciación	Recursos		Empleos		Cuenta de capital (% s/RBD, acumulado 4 tr.)				
		Ahorro bruto	Transfe- rencias netas de capital	Formación bruta de capital (FBC)	Adquisicio- nes netas de activos no producidos (a)	Capacidad/ Necesidad de finan- ciación	Recursos		Empleos	
							Ahorro bruto (tasa de ahorro)	Transfe- rencias netas de capital	Formación bruta de capital (FBC)	Adquisicio- nes netas de activos no producidos (a)
1=2+3-4-5	2	3	4	5	6=7+8-9-10	7	8	9	10	
14	34 867	62 058	-193	27 867	-869	5,2	9,2	-0,0	4,1	-0,1
15	24 650	58 929	-660	34 502	-883	3,6	8,6	-0,1	5,0	-0,1
16	17 544	53 982	-644	36 695	-901	2,5	7,7	-0,1	5,2	-0,1
17	-3 063	40 927	-1 574	43 272	-856	-0,4	5,7	-0,2	6,1	-0,1
18	A	-18 246	-7 022	87	11 335	-0,6	5,6	-0,2	6,1	-0,1
14 /	23 424	28 679	42	5 430	-133	4,6	8,5	0,2	4,2	-0,1
///	-1 638	6 491	-302	7 980	-153	4,3	8,1	0,1	4,1	-0,2
IV	22 490	29 660	-418	7 213	-461	5,2	9,2	-0,0	4,1	-0,1
15 /	-9 959	-1 282	6	8 710	-27	5,1	9,4	-0,1	4,3	-0,1
///	24 551	30 802	-95	6 274	-118	5,2	9,6	-0,1	4,4	-0,1
IV	-5 012	4 977	-418	9 697	-126	4,7	9,3	-0,1	4,6	-0,1
16 /	15 070	24 432	-153	9 821	-612	3,6	8,6	-0,1	5,0	-0,1
16 /	-9 700	-1 529	148	8 402	-83	3,6	8,5	-0,1	5,0	-0,1
///	23 410	31 130	-136	7 707	-123	3,4	8,5	-0,1	5,1	-0,1
IV	-7 988	2 389	-385	10 212	-220	3,0	8,1	-0,1	5,2	-0,1
17 /	11 822	21 992	-271	10 374	-475	2,5	7,7	-0,1	5,2	-0,1
17 /	-17 103	-6 790	103	10 516	-100	1,4	6,9	-0,1	5,5	-0,1
///	19 796	28 997	-670	8 608	-77	0,9	6,6	-0,2	5,6	-0,1
IV	-13 118	-869	-656	11 697	-104	0,2	6,1	-0,2	5,8	-0,1
18 /	7 362	19 589	-351	12 451	-575	-0,4	5,7	-0,2	6,1	-0,1
18 /	-18 246	-7 022	87	11 335	-24	-0,6	5,6	-0,2	6,1	-0,1

CAPACIDAD/NECESIDAD DE FINANCIACIÓN
Porcentaje sobre RBD y sus componentes (acumulado 4 tr.)

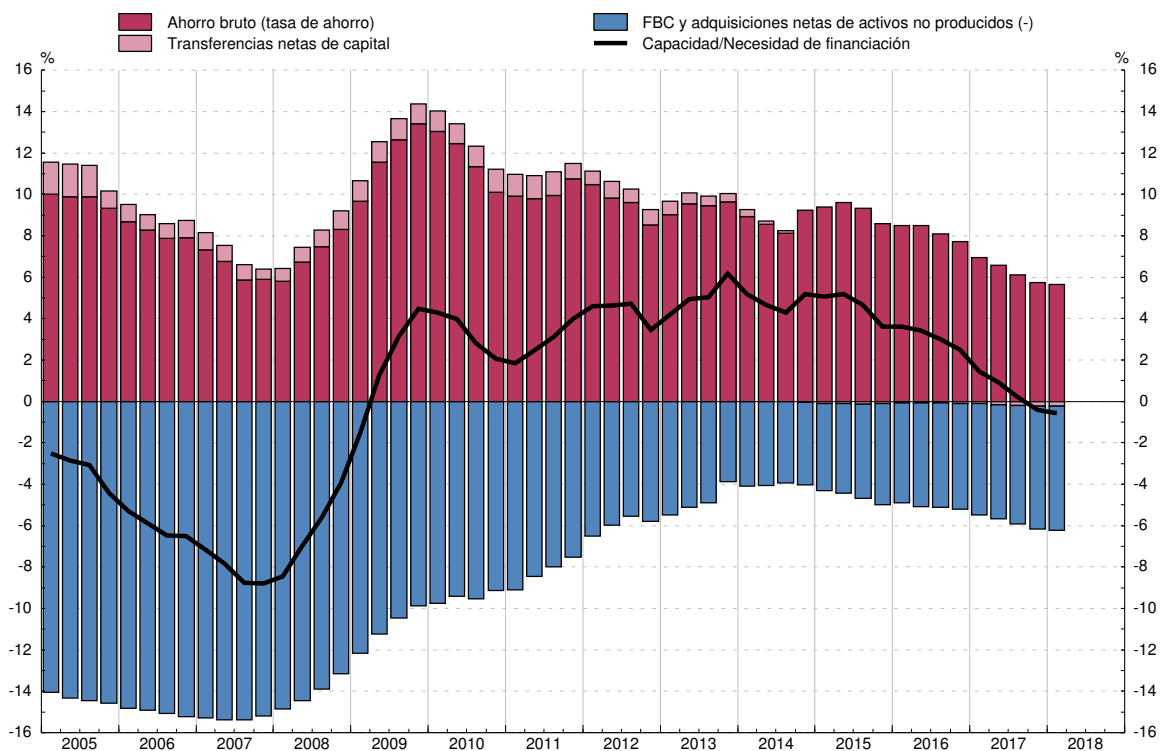

FUENTE: CNE (INE).

a. Incluye terrenos, objetos valiosos y activos inmateriales.

Millones de euros (col.1 a 7) y % (col.8 a 14)

	Operaciones financieras netas	Adquisición neta de activos financieros (AF)				Pasivos netos contraídos (P)		Cuenta de operaciones financieras (% s/RBD, acumulado 4 tr.)							
		Total	Principales activos			Total	Préstamos	Operaciones financieras netas	Total	Adquisición neta de activos financieros (AF)			Pasivos netos contraídos (P)		
			Efectivo y depósitos	Participaciones en el capital y en fondos inversión	Seguros y fondos de pensiones					Efectivo y depósitos	Part. en el capital y en fondos inv.	Seguros y fondos de pensiones	Total	Préstamos	
															3
1=2-6	2	3	4	5	6	7	8=9-13	9	10	11	12	13	14		
14	35 512	5 624	-13 016	31 869	13 540	-29 888	-30 501	5,3	0,8	-1,9	4,7	2,0	-4,4	-4,5	
15	29 408	8 713	-2 781	10 381	-28	-20 695	-16 303	4,3	1,3	-0,4	1,5	-0,0	-3,0	-2,4	
16	22 780	21 632	11 576	5 484	10 003	-1 147	-9 985	3,3	3,1	1,7	0,8	1,4	-0,2	-1,4	
17	5 788	16 033	-1 517	14 214	5 816	10 245	-4 956	0,8	2,2	-0,2	2,0	0,8	1,4	-0,7	
18	A	7 769	10 751	-5 320	7 938	3 851	-1 222	0,6	2,7	-0,2	1,7	0,9	2,1	-0,3	
14 //	20 002	23 183	9 060	7 131	1 862	3 181	1 117	4,6	1,3	0,4	2,2	1,5	-3,3	-5,2	
14 ///	392	-19 929	-14 443	7 978	1 210	-20 321	-12 888	6,0	2,2	-0,9	4,1	1,7	-3,8	-4,9	
14 IV	7 993	-2 918	472	6 344	5 254	-10 910	-7 295	5,3	0,8	-1,9	4,7	2,0	-4,4	-4,5	
15 /	13 139	6 712	-6 026	11 874	-1 863	-6 427	-6 933	6,1	1,0	-1,6	4,9	1,0	-5,1	-3,8	
15 //	6 109	9 069	8 870	524	-3 103	2 960	6 542	4,0	-1,0	-1,6	3,9	0,2	-5,1	-3,0	
15 ///	-999	-12 827	-9 086	-1 006	1 442	-11 828	-11 614	3,8	0,0	-0,8	2,6	0,3	-3,8	-2,8	
15 IV	11 159	5 760	3 461	-1 011	3 496	-5 399	-4 297	4,3	1,3	-0,4	1,5	-0,0	-3,0	-2,4	
16 /	4 768	148	49	-1 810	4 836	-4 619	-4 795	3,0	0,3	0,5	-0,5	1,0	-2,7	-2,1	
16 //	14 858	34 384	14 201	-473	3 486	19 526	7 527	4,3	4,0	1,2	-0,6	1,9	-0,3	-1,9	
16 ///	-4 538	-20 130	-10 303	4 759	1 974	-15 592	-10 157	3,8	2,9	1,1	0,2	2,0	-0,9	-1,7	
16 IV	7 692	7 230	7 628	3 008	-293	-462	-2 560	3,3	3,1	1,7	0,8	1,4	-0,2	-1,4	
17 /	9 437	7 288	-5 523	9 921	2 967	-2 149	-4 133	3,9	4,1	0,9	2,5	1,2	0,2	-1,3	
17 //	2 420	17 205	6 726	2 145	913	14 785	7 887	2,1	1,6	-0,2	2,8	0,8	-0,5	-1,3	
17 ///	-9 211	-18 341	-9 793	-2 257	-643	-9 130	-9 400	1,5	1,9	-0,1	1,8	0,4	0,4	-1,2	
17 IV	3 142	9 882	7 073	4 405	2 579	6 740	690	0,8	2,2	-0,2	2,0	0,8	1,4	-0,7	
18 /	7 769	10 751	-5 320	7 938	3 851	2 982	-1 222	0,6	2,7	-0,2	1,7	0,9	2,1	-0,3	

OPERACIONES FINANCIERAS NETAS
Porcentaje sobre RBD y sus componentes (acumulado 4 tr.)

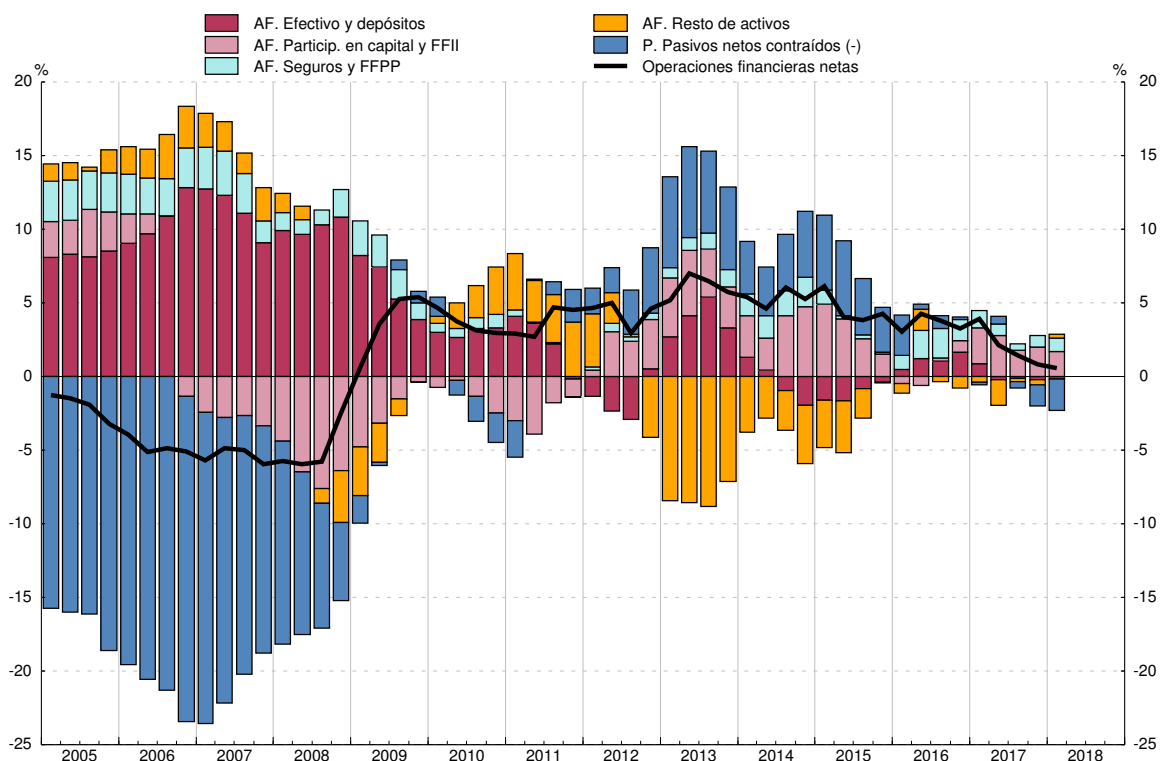

FUENTE: CFE (BE).

Miles de millones de euros (col. 1 a 6) y % (col. 7 a 12)

	Riqueza						Riqueza (% s/RBD, acumulado 4 tr.)					
	Riqueza neta		Riqueza bruta			Pasivos	Riqueza neta		Riqueza bruta			Pasivos
	del cual:		Total	Activos inmobiliarios (a)	Activos financieros		del cual:		Total	Activos inmobiliarios	Activos financieros	
	Activos financieros netos					Activos financieros netos						
1=3-6	2=5-6	3=4+5	4	5	6	7=9-12	8=11-12	9=10+11	10	11	12	
14	5 452	1 191	6 261	4 262	1 999	808	811,6	177,2	931,9	634,4	297,6	120,3
15	5 716	1 281	6 502	4 435	2 067	786	832,5	186,5	947,0	646,0	301,0	114,5
16	5 952	1 326	6 729	4 626	2 102	776	850,2	189,4	961,1	660,8	300,3	110,9
17	6 331	1 378	7 105	4 952	2 153	775	886,5	193,0	995,0	693,5	301,5	108,5
18	A 6 397	1 361	7 168	5 035	2 133	772	887,9	189,0	995,1	698,9	296,1	107,1
14 /	5 438	1 209	6 269	4 228	2 041	832	823,0	183,0	948,8	639,9	308,9	125,9
14 //	5 440	1 214	6 258	4 227	2 032	818	822,6	183,5	946,2	639,1	307,2	123,7
14 ///	5 452	1 191	6 261	4 262	1 999	808	811,6	177,2	931,9	634,4	297,6	120,3
15 /	5 558	1 306	6 362	4 252	2 111	804	820,8	192,9	939,6	627,9	311,7	118,8
15 //	5 667	1 277	6 470	4 390	2 080	803	829,3	186,8	946,9	642,5	304,4	117,6
15 ///	5 633	1 223	6 423	4 410	2 013	790	819,5	177,9	934,4	641,5	292,9	115,0
15 ///	5 716	1 281	6 502	4 435	2 067	786	832,5	186,5	947,0	646,0	301,0	114,5
16 /	5 758	1 244	6 537	4 514	2 023	779	833,8	180,1	946,6	653,7	293,0	112,9
16 //	5 799	1 245	6 590	4 554	2 036	791	834,5	179,2	948,4	655,4	293,0	113,8
16 ///	5 877	1 297	6 655	4 579	2 075	778	843,6	186,2	955,3	657,4	297,9	111,7
16 ///	5 952	1 326	6 729	4 626	2 102	776	850,2	189,4	961,1	660,8	300,3	110,9
17 /	6 107	1 361	6 883	4 745	2 138	776	869,4	193,8	979,9	675,6	304,3	110,5
17 //	6 177	1 378	6 961	4 799	2 162	784	873,4	194,8	984,3	678,6	305,7	110,9
17 ///	6 254	1 377	7 028	4 877	2 151	774	881,5	194,1	990,6	687,4	303,2	109,1
17 ///	6 331	1 378	7 105	4 952	2 153	775	886,5	193,0	995,0	693,5	301,5	108,5
18 /	6 397	1 361	7 168	5 035	2 133	772	887,9	189,0	995,1	698,9	296,1	107,1

RIQUEZA

Porcentaje sobre RBD (acumulado 4 tr.)

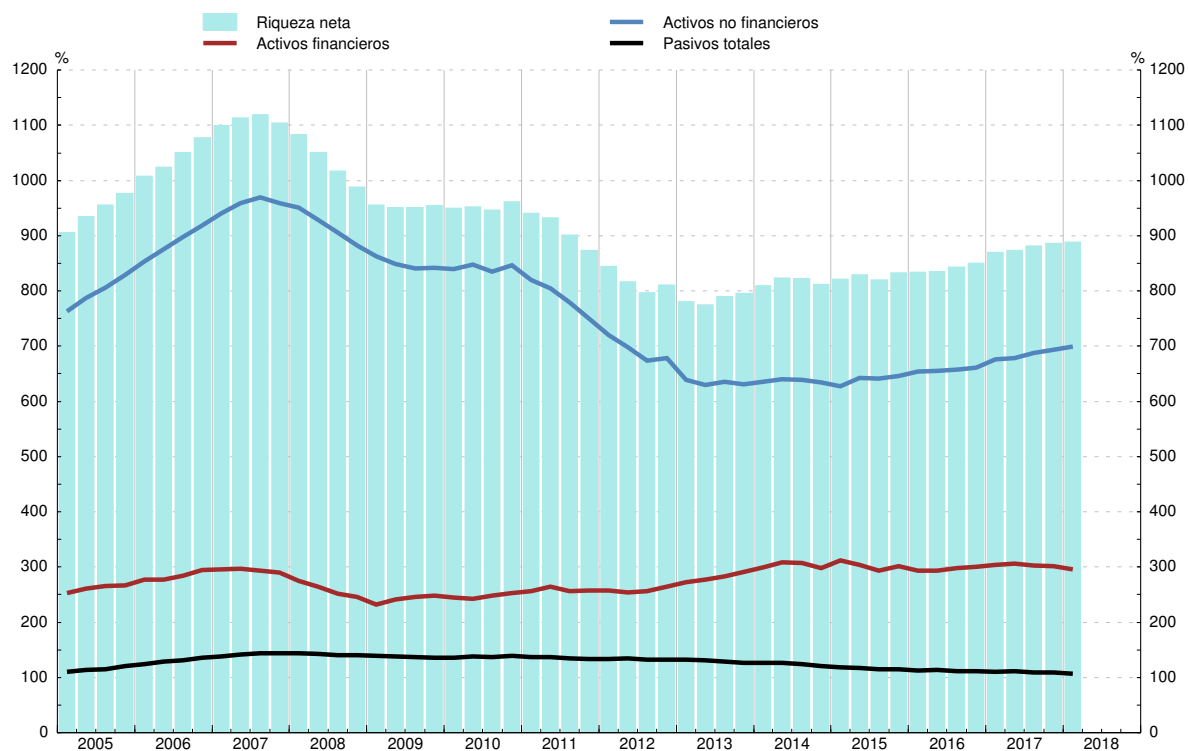

FUENTE: CFEE (BE).

a. Estimación realizada por el BE. Incluye solo vivienda.

16. HOGARES E ISFLSH

16.7 Activos financieros

Millones de euros (col.1 a 6) y % (col.7 a 12)

	Activos financieros						Activos financieros (% s/RBD, acumulado 4 tr.)					
	Total	Principales activos					Total	Principales activos				
		Efectivo y depósitos	Participaciones en fondos de inversión	Acciones y otras participaciones	Derechos de pensiones	Sistemas de seguros		Efectivo y depósitos	Participaciones en fondos de inversión	Acciones y otras participaciones	Derechos de pensiones	Sistemas de seguros
1	2	3	4	5	6	7	8	9	10	11	12	
14	1 999 024	850 020	227 426	508 059	161 716	171 057	297,6	126,5	33,9	75,6	24,1	25,5
15	2 066 929	847 239	263 587	538 962	164 886	166 801	301,0	123,4	38,4	78,5	24,0	24,3
16	2 102 164	858 815	278 208	546 253	166 437	178 411	300,3	122,7	39,7	78,0	23,8	25,5
17	2 153 016	857 297	312 552	560 259	169 179	182 590	301,5	120,0	43,8	78,5	23,7	25,6
18	A 2 133 321	851 977	320 373	530 506	167 905	186 084	296,1	118,3	44,5	73,6	23,3	25,8
14 /	2 041 169	863 992	207 005	544 702	155 777	165 877	308,9	130,8	31,3	82,4	23,6	25,1
14 //	2 031 554	849 548	217 261	544 760	156 936	169 751	307,2	128,5	32,8	82,4	23,7	25,7
14 ///	2 031 554	849 548	217 261	544 760	156 936	169 751	307,2	128,5	32,8	82,4	23,7	25,7
14 IV	1 999 024	850 020	227 426	508 059	161 716	171 057	297,6	126,5	33,9	75,6	24,1	25,5
15 /	2 110 692	843 994	258 307	582 479	165 239	175 599	311,7	124,6	38,1	86,0	24,4	25,9
15 //	2 079 929	852 863	261 672	549 046	163 994	161 380	304,4	124,8	38,3	80,3	24,0	23,6
15 ///	2 013 391	843 778	255 707	504 043	161 181	164 766	292,9	122,8	37,2	73,3	23,4	24,0
15 IV	2 066 929	847 239	263 587	538 962	164 886	166 801	301,0	123,4	38,4	78,5	24,0	24,3
16 /	2 023 138	847 288	257 486	504 422	162 495	174 331	293,0	122,7	37,3	73,0	23,5	25,2
16 //	2 035 833	861 489	259 570	480 878	163 086	179 505	293,0	124,0	37,4	69,2	23,5	25,8
16 ///	2 075 228	851 186	268 912	528 461	164 269	183 732	297,9	122,2	38,6	75,9	23,6	26,4
16 IV	2 102 164	858 815	278 208	546 253	166 437	178 411	300,3	122,7	39,7	78,0	23,8	25,5
17 /	2 137 516	853 292	294 751	570 038	165 988	181 681	304,3	121,5	42,0	81,2	23,6	25,9
17 //	2 162 043	860 018	301 998	572 298	166 423	182 031	305,7	121,6	42,7	80,9	23,5	25,7
17 ///	2 150 997	850 224	305 805	572 166	167 087	181 765	303,2	119,8	43,1	80,6	23,6	25,6
17 IV	2 153 016	857 297	312 552	560 259	169 179	182 590	301,5	120,0	43,8	78,5	23,7	25,6
18 /	2 133 321	851 977	320 373	530 506	167 905	186 084	296,1	118,3	44,5	73,6	23,3	25,8

ACTIVOS FINANCIEROS
Porcentaje sobre RBD (acumulado 4 tr.)

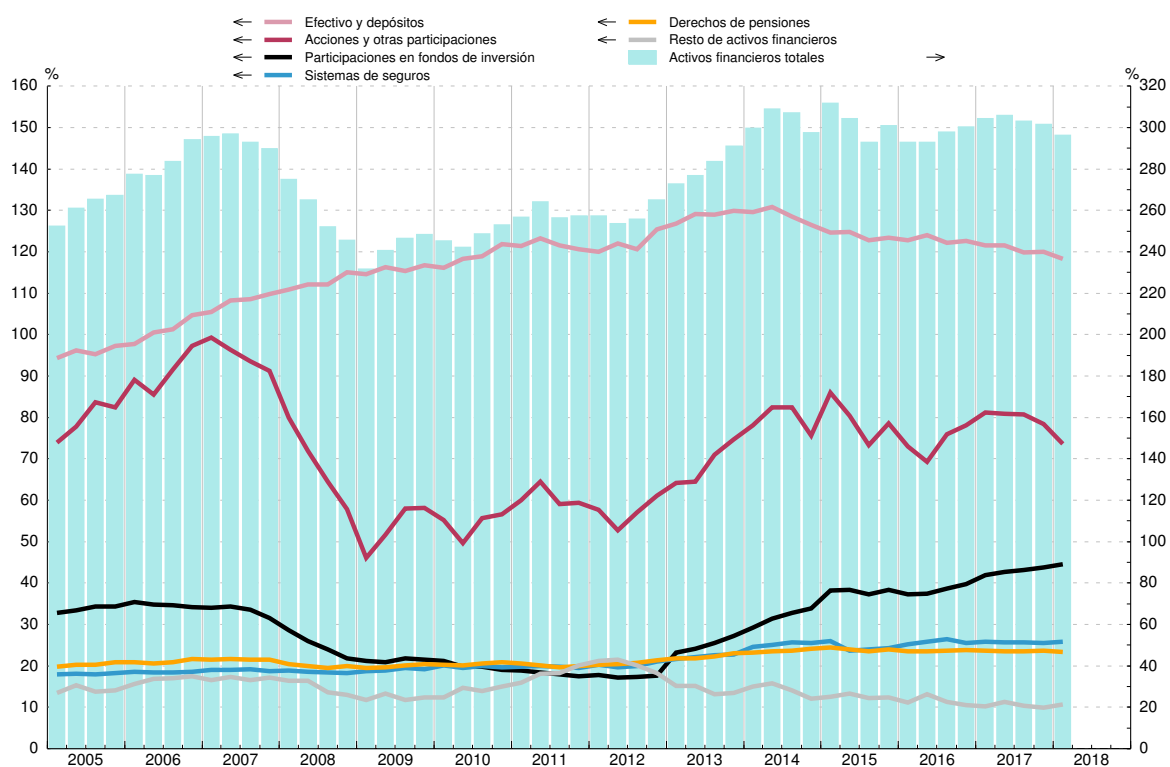

FUENTE: CFEE (BE).

Millones de euros (col.1 a 9) y % (col.10 a 15)

	Pasivos									Pasivos (% s/RBD, acumulado 4 tr.)					
	Total	Por instrumentos						Por sector deudor		Total	Préstamos			Otros pasivos	
		Del cual:	Préstamos del cual: de IFM			Otros pasivos	Hogares	ISFLSH	del cual: de IFM						
			A largo plazo	Total	Vivienda				Resto		Total	Vivienda	Resto		
1=3+7	2	3	4=5+6	5	6	7	8	9	10=11+15	11	12=13+14	13	14	15	
14	808 474	730 857	757 216	742 614	557 973	184 641	51 258	802 490	5 983	120,3	112,7	110,5	83,1	27,5	7,6
15	786 082	705 806	733 812	714 458	531 256	183 202	52 270	780 248	5 834	114,5	106,9	104,1	77,4	26,7	7,6
16	776 154	694 269	721 143	702 965	516 612	186 353	55 011	770 989	5 165	110,9	103,0	100,4	73,8	26,6	7,9
17	774 686	685 345	712 678	697 218	503 027	194 191	62 008	769 506	5 180	108,5	99,8	97,6	70,4	27,2	8,7
18	A 771 886	683 698	710 902	695 860	500 309	195 551	60 984	766 623	5 263	107,1	98,7	96,6	69,4	27,1	8,5
14 /	831 747	747 424	780 812	764 412	573 423	190 989	50 935	825 349	6 398	125,9	118,2	115,7	86,8	28,9	7,7
14 //	817 804	739 480	766 591	750 617	564 252	186 364	51 213	810 807	6 997	123,7	115,9	113,5	85,3	28,2	7,7
14 ///	808 474	730 857	757 216	742 614	557 973	184 641	51 258	802 490	5 983	120,3	112,7	110,5	83,1	27,5	7,6
15 /	804 213	723 164	749 620	734 753	552 110	182 643	54 592	797 992	6 220	118,8	110,7	108,5	81,5	27,0	8,1
15 //	803 335	718 128	751 944	731 128	542 535	188 593	51 391	797 572	5 762	117,6	110,0	107,0	79,4	27,6	7,5
15 ///	790 309	711 779	738 764	718 442	536 511	181 931	51 545	784 585	5 724	115,0	107,5	104,5	78,1	26,5	7,5
15 /V	786 082	705 806	733 812	714 458	531 256	183 202	52 270	780 248	5 834	114,5	106,9	104,1	77,4	26,7	7,6
16 /	779 405	702 908	728 230	709 048	526 382	182 666	51 175	773 986	5 419	112,9	105,5	102,7	76,2	26,5	7,4
16 //	790 816	701 686	735 436	716 251	523 595	192 656	55 379	785 524	5 292	113,8	105,8	103,1	75,4	27,7	8,0
16 ///	777 996	697 936	724 408	705 637	521 232	184 405	53 588	772 794	5 202	111,7	104,0	101,3	74,8	26,5	7,7
16 /V	776 154	694 269	721 143	702 965	516 612	186 353	55 011	770 989	5 165	110,9	103,0	100,4	73,8	26,6	7,9
17 /	776 259	690 279	716 415	699 154	512 743	186 412	59 844	771 354	4 904	110,5	102,0	99,5	73,0	26,5	8,5
17 //	784 479	692 553	723 226	706 302	510 258	196 044	61 253	779 240	5 238	110,9	102,3	99,9	72,1	27,7	8,7
17 ///	773 894	686 976	713 047	697 058	507 203	189 855	60 846	768 673	5 221	109,1	100,5	98,3	71,5	26,8	8,6
17 /V	774 686	685 345	712 678	697 218	503 027	194 191	62 008	769 506	5 180	108,5	99,8	97,6	70,4	27,2	8,7
18 /	771 886	683 698	710 902	695 860	500 309	195 551	60 984	766 623	5 263	107,1	98,7	96,6	69,4	27,1	8,5

PASIVOS
Porcentaje sobre RBD (acumulado 4 tr.)

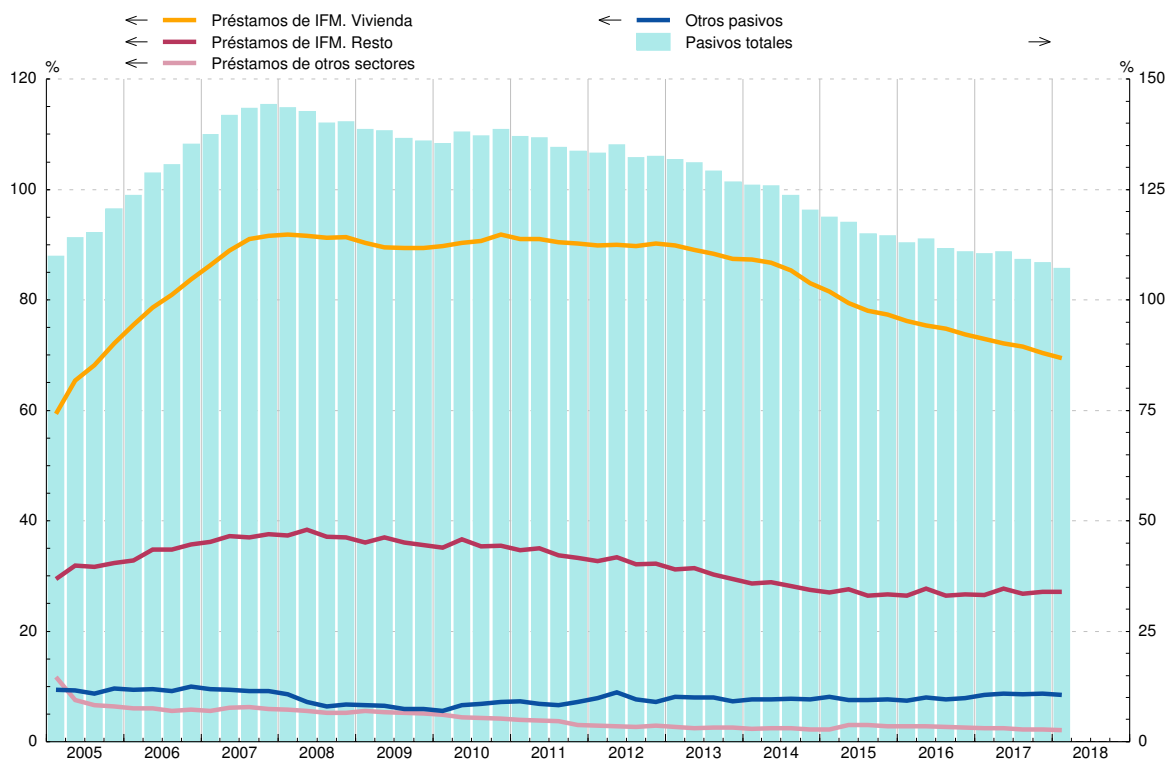

FUENTE: CFEE (BE).

Millones de euros (col.1 a 6) y % (col.7 a 12)

	Variación del patrimonio neto 1=2+3-4+5+6	Operaciones netas			Revalorizaciones y otros flujos		Variación del patrimonio neto (% s/RBD, acumulado 4 tr.)					
		Adquisiciones netas de activos no financieros 2	Adquisiciones netas de activos financieros 3	Pasivos netos contraídos 4	Financieras 5	No financieras (a) 6	Total 7=8+9 -10+11+12	Operaciones netas			Revalorizaciones y otros flujos	
								Adquisiciones netas de activos no financieros 8	Adquisiciones netas de activos financieros 9	Pasivos netos contraídos 10	Financieras 11	No financieras 12
14	168 517	26 998	5 624	-29 888	64 643	41 364	114,7	4,0	0,8	-4,4	88,9	6,2
15	263 963	33 619	8 713	-20 695	60 888	140 049	132,0	4,9	1,3	-3,0	29,7	20,4
16	236 238	35 794	21 632	-1 147	22 383	155 281	116,6	5,1	3,1	-0,2	-10,9	22,2
17	378 334	42 416	16 033	10 245	46 532	283 598	209,2	5,9	2,2	1,4	45,8	39,7
18	65 773	11 311	10 751	2 982	-24 664	71 357	40,3	6,0	2,7	2,1	-0,5	34,2
14 /	96 550	5 297	23 183	3 181	43 277	27 974	40,1	4,1	1,3	-3,3	31,1	0,3
14 //	2 810	7 827	-19 929	-20 321	3 937	-9 346	29,7	3,9	2,2	-3,8	22,6	-3,0
14 ///	11 824	6 752	-2 918	-10 910	-31 192	28 271	25,1	4,0	0,8	-4,4	9,6	6,2
15 /	105 858	8 683	6 712	-6 427	102 790	-18 754	32,1	4,2	1,0	-5,1	17,5	4,2
15 //	108 935	6 156	9 069	2 960	-35 995	132 664	33,6	4,3	-1,0	-5,1	5,8	19,4
15 ///	-34 411	9 571	-12 827	-11 828	-52 513	9 530	28,0	4,5	0,0	-3,8	-2,5	22,1
15 IV	83 581	9 209	5 760	-5 399	46 605	16 608	38,4	4,9	1,3	-3,0	8,9	20,4
16 /	41 415	8 319	148	-4 619	-41 881	70 210	28,9	4,8	0,3	-2,7	-12,1	33,2
16 //	41 436	7 584	34 384	19 526	-13 574	32 568	19,0	5,0	4,0	-0,3	-8,8	18,6
16 ///	77 485	9 992	-20 130	-15 592	56 752	15 279	35,0	5,0	2,9	-0,9	6,9	19,3
16 IV	75 902	9 899	7 230	-462	21 086	37 224	33,7	5,1	3,1	-0,2	3,2	22,2
17 /	154 133	10 416	7 288	-2 149	25 811	108 469	49,7	5,4	4,1	0,2	12,8	27,6
17 //	69 995	8 531	17 205	14 785	13 886	45 158	53,4	5,5	1,6	-0,5	16,6	29,1
17 ///	77 327	11 593	-18 341	-9 130	8 750	66 195	53,2	5,7	1,9	0,4	9,8	36,2
17 IV	76 878	11 876	9 882	6 740	-1 916	63 775	53,0	5,9	2,2	1,4	6,5	39,7
18 /	65 773	11 311	10 751	2 982	-24 664	71 357	40,3	6,0	2,7	2,1	-0,5	34,2

VARIACIÓN DEL PATRIMONIO NETO

Tasa de variación interanual y sus contribuciones (acumulado 4 tr.)

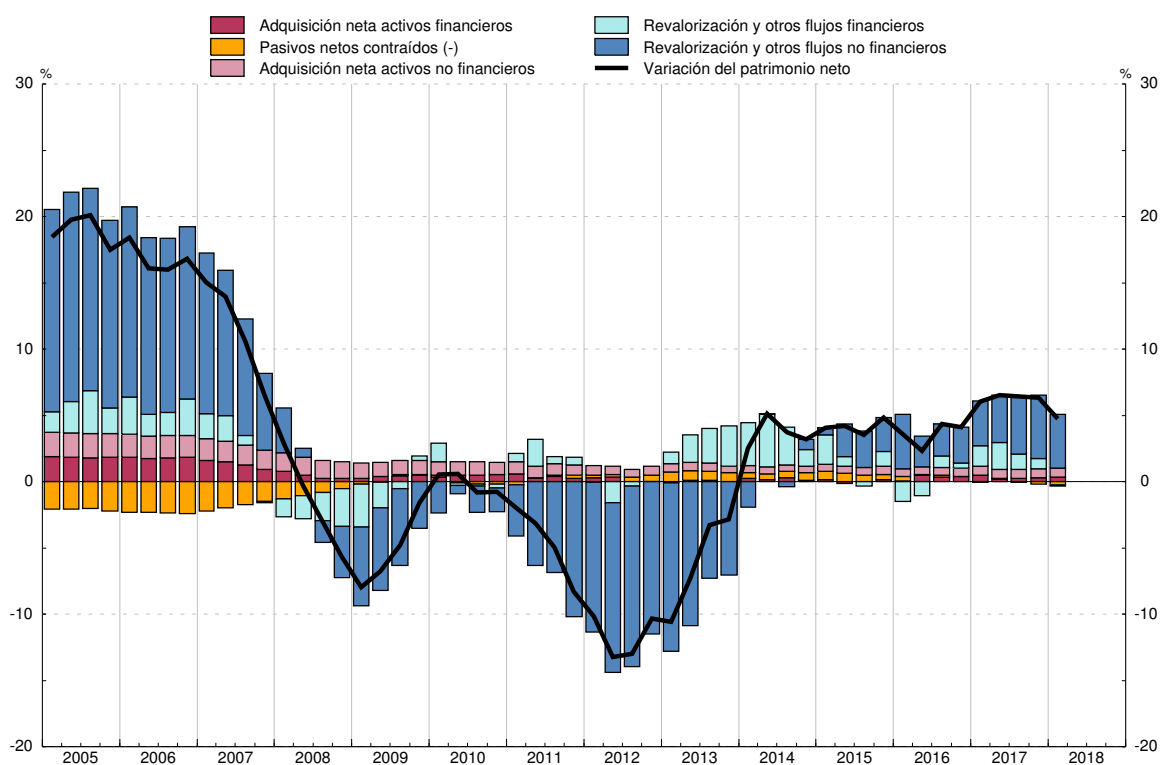

FUENTE: CFEE (BE) y CNE (INE).

a. Estimación realizada por el BE. Incluye solo vivienda.

CAPÍTULO 17 BALANZA DE PAGOS Y POSICIÓN DE INVERSIÓN INTERNACIONAL

17. BALANZA DE PAGOS Y POSICIÓN DE INVERSIÓN INTERNACIONAL

17.1 Resumen. Saldos

A) Balanza de pagos

Millones de euros

		Cuenta corriente (ingresos menos pagos)			Cuenta de capital (ingresos - pagos)	Cuenta corriente más cuenta de capital	Cuenta financiera (activos menos pasivos) (a)			Errores y omisiones
		Total	Bienes y servicios	Rentas primaria y secundaria			Total	Banco de España	Resto sectores	
14		11 217	25 675	-14 458	5 049	16 266	12 102	27 493	-15 391	-4 163
15	P	12 175	25 251	-13 077	7 070	19 245	23 690	-40 164	63 854	4 446
16	P	21 484	33 672	-12 189	2 682	24 166	26 693	-52 634	79 327	2 528
17	P	21 913	33 425	-11 511	2 644	24 557	23 918	-31 959	55 877	-639
17 E-M	P	3 676	9 859	-6 183	755	4 431	1 790	-42 357	44 147	-2 641
18 E-M	A	-401	6 686	-7 087	816	415	2 847	-12 078	14 925	2 432
17 Feb	P	-896	438	-1 334	113	-783	-3 500	-10 506	7 007	-2 717
Mar	P	683	1 448	-765	135	818	-3 124	-11 951	8 827	-3 942
Abr	P	1 118	3 074	-1 957	230	1 348	6 249	9 090	-2 842	4 901
May	P	3 099	4 193	-1 095	163	3 262	-2 527	-8 123	5 595	-5 789
Jun	P	2 077	4 452	-2 375	238	2 316	858	4 917	-4 059	-1 458
Jul	P	2 635	5 310	-2 675	295	2 929	2 598	-11 208	13 806	-331
Ago	P	2 723	3 919	-1 196	142	2 864	3 719	-757	4 476	855
Sep	P	1 763	2 579	-816	147	1 909	49	11 749	-11 700	-1 860
Oct	P	2 139	3 595	-1 456	191	2 331	6 633	13 106	-6 472	4 303
Nov	P	3 766	2 732	1 034	267	4 032	438	-3 416	3 854	-3 595
Dic	P	3 135	978	2 157	609	3 745	7 833	-3 994	11 827	4 088
18 Ene	P	-308	279	-587	375	67	887	-23 753	24 640	820
Feb	P	-1 301	544	-1 844	122	-1 179	883	1 704	-821	2 061
Mar	P	287	1 631	-1 344	90	376	959	18 896	-17 937	583
Abr	A	-1 516	940	-2 456	113	-1 403	1 710	-6 448	8 158	3 113
May	A	2 437	3 293	-856	116	2 554	-1 592	-2 476	884	-4 145

Véase la definición de las principales rúbricas en las notas al final del capítulo.

a. Las adquisiciones netas de activos/pasivos financieros corresponden a sus adquisiciones menos ventas o amortizaciones.

17. BALANZA DE PAGOS Y POSICIÓN DE INVERSIÓN INTERNACIONAL

17.2 Cuenta financiera. Resumen

A) Balanza de pagos

Variación neta de activos menos variación neta de pasivos

Millones de euros

		Total cuenta financiera (VNA - VNPP)	Sectores institucionales				Categorías funcionales							Posición neta BE frente Eurosis-tema	Otros del BE
			Banco de España	Resto de sectores			Inversión directa	Inversión de cartera sin BE	Otra inversión sin BE	Derivados financieros sin BE	Reservas				
				Total	Otras IFM	AAPP						Otros sectores residentes			
													3=4a6		
1=2+3=7a13	2	3=4a6	4	5	6	7	8	9	10	11	12	13			
14		12 102	27 493	-15 391	-13 062	-52 719	50 390	6 481	-5 447	-17 708	1 283	3 872	46 973	-23 351	
15	P	23 690	-40 164	63 854	31 214	-59 236	91 875	27 926	-6 796	43 736	-1 012	5 067	-50 929	5 699	
16	P	26 693	-52 634	79 327	35 754	897	42 677	16 672	38 292	26 985	-2 622	8 233	-59 707	-1 159	
17	P	23 918	-31 959	55 877	-8 986	-23 492	88 355	20 264	16 154	21 688	-2 228	3 638	-31 266	-4 331	
17 E-M	P	1 790	-42 357	44 147	14 574	-5 787	35 359	2 490	31 080	12 584	-2 008	333	-41 131	-1 559	
18 E-M	A	2 847	-12 078	14 925	27 973	-14 863	1 814	-14 085	15 736	12 852	422	552	-12 714	84	
17 Feb	P	-3 500	-10 506	7 007	-835	-2 280	10 122	2 067	647	4 445	-152	1	-10 521	13	
Mar	P	-3 124	-11 951	8 827	13 998	-9 388	4 217	8	-1 856	11 211	-536	76	-12 062	35	
Abr	P	6 249	9 090	-2 842	-4 954	-5 394	7 507	1 870	-2 251	-2 212	-248	33	9 565	-507	
May	P	-2 527	-8 123	5 595	-3 339	1 864	7 071	1 999	4 031	-362	-73	126	-7 504	-745	
Jun	P	858	4 917	-4 059	-1 094	-10 136	7 170	1 239	-4 798	-429	-72	97	5 013	-192	
Jul	P	2 598	-11 208	13 806	-1 435	4 492	10 749	-228	-115	14 628	-479	88	-10 329	-967	
Ago	P	3 719	-757	4 476	1 162	1 866	1 448	1 488	2 951	344	-307	162	917	-1 836	
Sep	P	49	11 749	-11 700	-19 791	-442	8 533	7 744	-1 681	-17 419	-344	248	11 097	405	
Oct	P	6 633	13 106	-6 472	-19 033	4 188	8 372	1 470	6 241	-14 345	162	1 311	11 121	674	
Nov	P	438	-3 416	3 854	8 371	-8 499	3 981	-554	-3 901	7 944	365	867	-2 672	-1 611	
Dic	P	7 833	-3 994	11 827	8 259	-9 176	12 743	6 615	-13 623	18 380	455	531	-5 281	756	
18 Ene	P	887	-23 753	24 640	24 305	3 675	-3 340	841	14 770	8 680	350	525	-24 112	-167	
Feb	P	883	1 704	-821	-3 044	-5 757	7 980	1 378	3 957	-6 094	-62	144	1 329	230	
Mar	P	959	18 896	-17 937	-2 066	-5 938	-9 932	-3 495	-10 197	-4 456	210	289	17 969	637	
Abr	A	1 710	-6 448	8 158	9 848	-6 059	4 369	366	-4 964	12 743	13	-50	-5 451	-946	
May	A	-1 592	-2 476	884	-1 070	-783	2 737	-13 175	12 170	1 979	-89	-356	-2 450	330	

Véase la definición de las principales rúbricas en las notas al final del capítulo.

17. BALANZA DE PAGOS Y POSICIÓN DE INVERSIÓN INTERNACIONAL

17.3 Cuentas corriente y de capital. Detalle

A) Balanza de pagos

Millones de euros

	Bienes y servicios					Rentas primaria y secundaria			Cuenta de capital			Promemoria				
	Saldo	Ingresos		Pagos		Saldo	Ingresos	Pagos	Saldo	Ingresos	Pagos	Estadísticas de Aduanas (a)		Flujos UE (b)		
		Total	del cual:	Total	del cual:							Exportaciones	Importaciones	Saldo	Ingresos	Pagos
			Turismo y viajes		Turismo y viajes											
1=2-4	2	3	4	5	6=7-8	7	8	9=10-11	10	11	12	13	14=15-16	15	16	
14	25 675	339 740	49 010	314 065	13 572	-14 458	66 419	80 877	5 049	5 673	624	240 582	265 557	210	11 636	11 427
15	P 25 251	356 529	50 988	331 278	15 654	-13 077	67 047	80 123	7 070	7 852	782	249 794	274 772	174	12 151	11 977
16	P 33 672	368 516	54 660	334 843	17 438	-12 189	67 554	79 743	2 682	3 293	611	254 530	273 284	-3 678	9 451	13 128
17	P 33 425	400 777	60 162	367 353	19 731	-11 511	69 077	80 588	2 644	3 437	794	277 126	301 870	-1 861	9 358	11 218
17 E-M	P 9 859	160 669	19 123	150 809	6 056	-6 183	26 878	33 062	755	927	172	116 897	126 726	-3 224	1 621	4 845
18 E-M	A 6 686	164 857	20 122	158 171	6 737	-7 087	28 005	35 092	816	1 241	425	120 192	132 329	-3 613	1 873	5 485
17 Feb	P 438	29 670	3 117	29 232	1 219	-1 334	5 215	6 549	113	150	37	22 076	24 682	-699	367	1 067
Mar	P 1 448	35 556	3 585	34 108	1 228	-765	5 082	5 846	135	172	37	26 226	27 684	-408	373	781
Abr	P 3 074	30 081	3 914	27 007	1 354	-1 957	5 559	7 515	230	260	30	21 796	22 995	-555	415	970
May	P 4 193	35 482	5 084	31 289	1 087	-1 095	5 663	6 757	163	193	30	25 359	26 790	-582	351	933
Jun	P 4 452	36 709	6 247	32 256	1 806	-2 375	5 919	8 294	238	269	30	23 979	25 238	-596	822	1 418
Jul	P 5 310	35 129	7 794	29 820	2 123	-2 675	4 647	7 322	295	421	126	22 189	24 288	-716	366	1 083
Ago	P 3 919	31 387	7 764	27 468	2 209	-1 196	4 672	5 868	142	267	126	19 238	22 464	-592	139	731
Sep	P 2 579	35 539	6 687	32 960	2 203	-816	5 125	5 941	147	272	126	23 257	25 405	-652	246	898
Oct	P 3 595	36 083	5 691	32 488	1 968	-1 456	4 853	6 308	191	263	71	24 241	26 752	-309	435	744
Nov	P 2 732	34 909	3 757	32 177	1 760	1 034	7 186	6 152	267	338	71	25 355	26 976	2 208	2 994	786
Dic	P 978	30 353	3 098	29 375	1 606	2 157	9 798	7 641	609	680	71	21 971	24 021	2 020	2 735	715
18 Ene	P 279	32 048	3 652	31 769	1 284	-587	5 893	6 480	375	499	124	22 830	26 765	-757	441	1 198
Feb	P 544	30 051	3 216	29 508	1 333	-1 844	5 177	7 021	122	246	124	22 590	24 757	-1 298	311	1 608
Mar	P 1 631	34 666	4 076	33 035	1 481	-1 344	5 237	6 581	90	214	124	25 606	26 436	-520	474	993
Abr	A 940	32 524	3 850	31 584	1 386	-2 456	5 673	8 129	113	139	26	23 858	26 908	-552	394	946
May	A 3 293	35 569	5 328	32 275	1 254	-856	6 024	6 880	116	142	26	25 309	27 463	-486	253	740

Véase la definición de las principales rúbricas en las notas al final del capítulo.

a. Datos procedentes del departamento de Aduanas e Impuestos Especiales de la Agencia Estatal de Administración Tributaria (AEAT) considerados para la estimación de la Balanza de Pagos. Datos definitivos hasta dos años antes del año correspondiente a la última observación y datos provisionales a partir de esa fecha.

b. Flujos de España con la UE incluidos en la renta primaria (impuestos sobre la producción y la importación y subvenciones), en la renta secundaria y en la cuenta de capital.

17. BALANZA DE PAGOS Y POSICIÓN DE INVERSIÓN INTERNACIONAL

A) Balanza de pagos

17.3a Cuentas corriente y de capital
Detalle por zonas económicas y geográficas (a) (b)

Datos referidos a 2017. Actualización marzo 2018

Millones de euros

	Cuenta corriente					Cuenta de capital
	Total	Bienes	Servicios	Rentas primaria y secundaria		
				Total	Del cual: Rentas de la inversión (c)	
1	2	3	4	5	6	
INGRESOS						
TOTAL MUNDIAL	469 826	278 108	122 681	69 037	45 057	3 437
Europa	337 363	202 941	89 071	45 351	26 107	3 379
UE-28	304 153	186 472	77 948	39 734	22 802	3 368
Zona del euro	226 020	150 091	51 444	24 485	17 042	881
Alemania	47 535	31 272	13 601	2 662	1 022	...
Bélgica	12 607	8 303	3 179	1 125	316	23
Países Bajos	20 265	10 138	5 876	4 252	3 454	...
Francia	59 900	42 758	12 870	4 272	2 141	...
Italia	30 876	22 764	4 675	3 438	2 947	18
Portugal	25 890	20 523	3 292	2 074	1 636	...
Resto zona del euro	28 947	14 334	7 952	6 661	5 526	...
Reino Unido	44 395	19 355	18 534	6 506	4 859	134
Resto UE-28	33 738	17 026	7 969	8 743	901	2 354
Resto de Europa	33 210	16 469	11 123	5 617	3 305	10
América	70 319	29 579	19 655	21 085	17 290	8
América del norte y central	44 937	21 195	12 451	11 291	8 906	...
América del sur	25 373	8 384	7 198	9 790	8 384	...
África	21 896	17 387	3 961	549	357	-
Asia	35 956	26 170	8 893	893	359	29
Oceanía	3 414	2 028	1 052	335	205	-
OCDE	364 555	216 651	99 679	48 225	35 091	1 024
OPEP	14 220	8 033	4 886	1 301	894	...
NICs	5 827	4 119	1 584	124	78	...
ASEAN	4 501	3 324	1 082	95	30	-
PAGOS						
TOTAL MUNDIAL	447 683	300 109	67 141	80 433	50 691	789
Europa	296 174	184 084	50 057	62 033	43 659	478
UE-28	272 206	167 593	45 854	58 758	41 596	462
Zona del euro	208 318	136 595	32 929	38 794	34 711	417
Alemania	51 848	39 637	8 128	4 082	2 718	248
Bélgica	18 910	7 957	1 929	9 023	8 883	7
Países Bajos	22 358	12 721	2 941	6 697	6 462	3
Francia	51 016	33 970	9 301	7 745	7 039	...
Italia	25 675	20 584	3 062	2 029	1 489	67
Portugal	13 856	11 191	1 940	725	184	39
Resto zona del euro	24 655	10 535	5 627	8 493	7 937	...
Reino Unido	27 867	11 891	10 445	5 531	4 691	43
Resto UE-28	36 020	19 107	2 480	14 433	2 194	2
Resto de Europa	23 968	16 491	4 202	3 274	2 063	16
América	53 566	31 059	9 742	12 764	4 490	95
América del norte y central	34 918	19 572	7 648	7 698	3 934	18
América del sur	18 644	11 487	2 095	5 062	553	77
África	25 835	22 211	1 709	1 915	154	...
Asia	64 021	57 238	4 868	1 914	820	...
Oceanía	1 303	926	257	120	52	...
OCDE	313 817	204 369	55 782	53 666	45 498	484
OPEP	22 857	19 391	1 774	1 692	606	...
NICs	5 785	4 815	778	192	151	-
ASEAN	8 687	7 727	679	281	53	...

...: Cantidad inferior al umbral de depuración o con número insuficiente de observaciones del fenómeno considerado.

- : Cantidad igual a cero.

a. La composición de las zonas económicas se detalla en las notas al final del capítulo.

b. La diferencia entre los importes asignados al total mundial y la suma de las zonas geográficas corresponde a información que ha quedado indeterminada geográficamente y a las cantidades de organismos internacionales distintos de los de la Unión Europea. La existencia de información indeterminada geográficamente también puede provocar que los totales por continente no coincidan con la suma de sus partes cuando estos se desglosan.

c. En el caso de la inversión de cartera, el desglose geográfico de las rentas derivadas de los pasivos se realiza basándose en la información disponible, la cual corresponde al país de la primera contrapartida no residente y que no tiene por qué coincidir con la del tenedor final de los títulos.

17. BALANZA DE PAGOS Y POSICIÓN DE INVERSIÓN INTERNACIONAL
A) Balanza de pagos

17.4 Cuenta corriente. Detalle de bienes y servicios

Millones de euros

	Bienes			Servicios								
	Saldo	Ingresos	Pagos	Saldo			Ingresos			Pagos		
				Total	Turismo	Servicios no turísticos	Total	Turismo	Servicios no turísticos	Total	Turismo	Servicios no turísticos
1=2-3	2	3	4=5+6	5	6	7=8+9	8	9	10=11+12	11	12	
13	-14 011	235 550	249 561	47 784	34 804	12 980	95 237	47 164	48 073	47 453	12 360	35 093
14	-22 218	239 309	261 527	47 893	35 438	12 455	100 431	49 010	51 421	52 538	13 572	38 966
15	P -22 304	250 014	272 318	47 555	35 335	12 220	106 514	50 988	55 526	58 959	15 654	43 306
16	P -17 423	253 902	271 324	51 095	37 222	13 873	114 614	54 659	59 954	63 519	17 438	46 081
17	P -21 960	278 071	300 030	55 384	40 430	14 954	122 707	60 162	62 545	67 322	19 731	47 591
14 //	-4 973	60 620	65 593	11 976	9 080	2 896	24 658	12 092	12 567	12 683	3 011	9 671
///	-6 855	57 878	64 733	16 928	13 756	3 172	31 290	18 261	13 029	14 361	4 505	9 857
IV	-5 212	61 639	66 850	10 493	6 641	3 853	24 730	10 146	14 584	14 236	3 506	10 731
15 /	P -4 733	61 933	66 666	8 367	5 907	2 460	21 438	8 739	12 698	13 070	2 832	10 238
//	P -4 784	64 406	69 191	12 156	8 996	3 160	26 324	12 488	13 836	14 168	3 492	10 676
///	P -7 348	60 050	67 398	16 841	13 669	3 172	32 547	18 853	13 694	15 706	5 185	10 521
IV	P -5 439	63 625	69 063	10 191	6 763	3 428	26 206	10 908	15 298	16 015	4 145	11 870
16 /	P -4 714	61 536	66 250	8 763	5 893	2 870	23 037	9 188	13 849	14 273	3 294	10 979
//	P -2 664	66 988	69 652	13 158	9 865	3 293	28 164	13 480	14 684	15 006	3 615	11 391
///	P -4 982	60 048	65 031	17 544	14 196	3 348	34 751	19 957	14 794	17 207	5 761	11 446
IV	P -5 063	65 329	70 392	11 630	7 268	4 362	28 662	12 035	16 627	17 032	4 767	12 265
17 /	P -6 246	71 111	77 357	8 838	6 510	2 328	23 994	10 125	13 868	15 156	3 616	11 540
//	P -3 455	71 177	74 632	15 175	10 998	4 177	31 095	15 245	15 850	15 920	4 247	11 673
///	P -7 300	64 643	71 944	19 108	15 711	3 397	37 412	22 245	15 167	18 304	6 535	11 769
IV	P -4 959	71 139	76 097	12 264	7 212	5 052	30 206	12 546	17 660	17 942	5 334	12 608
18 /	P -6 383	71 432	77 815	8 836	6 846	1 991	25 333	10 944	14 389	16 497	4 098	12 399

17. BALANZA DE PAGOS Y POSICION DE INVERSION INTERNACIONAL
A) Balanza de pagos

	2014	2015	2016	2017
SERVICIOS NO TURÍSTICOS: INGRESOS	51 421	55 526	59 954	62 545
Transformación de bienes sin traspaso de la propiedad y mantenimiento y reparación	2 936	3 415	3 718	4 022
Transporte	12 959	13 986	14 546	15 739
Construcción	1 498	1 285	1 435	1 222
Seguros y pensiones	1 632	1 892	1 901	2 122
Financieros	2 950	3 174	3 146	3 246
Cargos por el uso de propiedad intelectual n.i.o.p	1 085	1 456	1 740	2 089
Telecomunicaciones, informática e información	9 495	9 778	10 597	11 137
Otros servicios empresariales	17 248	19 036	21 359	21 433
I+D	1 326	1 226	1 350	1 446
Consultoría profesional y de gestión	4 490	5 123	5 387	6 121
Técnicos, relacionados con el comercio y otros servicios empresariales	11 433	12 688	14 623	13 865
Personales, culturales y recreativos y bienes y servicios de las AAPP	1 617	1 504	1 513	1 535
SERVICIOS NO TURÍSTICOS: PAGOS	38 966	43 306	46 081	47 591
Transformación de bienes sin traspaso de la propiedad y mantenimiento y reparación	912	877	934	961
Transporte	10 670	12 006	12 455	13 032
Construcción	140	122	111	97
Seguros y pensiones	2 175	2 340	2 603	2 943
Financieros	3 183	3 438	3 233	3 144
Cargos por el uso de propiedad intelectual n.i.o.p	3 372	4 077	4 510	4 482
Telecomunicaciones, informática e información	5 013	5 728	5 960	6 038
Otros servicios empresariales	12 213	13 327	14 670	15 409
I+D	777	628	640	773
Consultoría profesional y de gestión	3 896	4 440	4 536	4 772
Técnicos, relacionados con el comercio y otros servicios empresariales	7 540	8 258	9 494	9 864
Personales, culturales y recreativos y bienes y servicios de las AAPP	1 288	1 392	1 605	1 484

17.4a. Non-tourism services
Breakdown by type of service

17.4a. Servicios no turísticos
Detalle por tipo de servicio

Millones de euros

2016-II	2016-III	2016-IV	2017-I	2017-II	2017-III	2017-IV	2018-I	
14 684	14 794	16 627	13 868	15 850	15 167	17 660	14 389	NON-TOURISM SERVICES: CREDITS
								Manufacturing services on physical inputs owned by others and maintenance and repair services n.i.e
922	873	984	864	983	992	1 182	1 045	
3 668	3 847	3 651	3 814	4 084	3 984	3 857	3 755	Transport
419	256	396	321	308	282	311	357	Construction
558	452	441	497	582	491	551	471	Insurance and pension services
762	746	876	771	826	797	853	742	Financial services
383	407	604	415	503	554	617	442	Charges for the use of intellectual property n.i.e
2 601	2 630	2 914	2 402	2 790	2 680	3 266	2 644	Telecommunications, computer and information services
4 966	5 182	6 368	4 431	5 374	4 944	6 683	4 538	Other business services
294	353	422	291	317	359	479	404	Research and development services
1 358	1 152	1 661	1 234	1 551	1 315	2 021	1 281	Professional and management consulting services
3 314	3 678	4 285	2 905	3 506	3 270	4 183	2 853	Technical, trade-related, and other business services
								Personal, cultural and recreational services and government goods and services
404	402	392	355	399	441	341	394	
11 391	11 446	12 265	11 540	11 673	11 769	12 608	12 399	NON-TOURISM SERVICES: DEBITS
								Manufacturing services on physical inputs owned by others and maintenance and repair services n.i.e
251	233	248	199	250	263	249	241	
3 104	3 204	3 271	3 408	3 202	3 225	3 197	3 306	Transport
19	25	37	28	20	24	26	29	Construction
655	540	689	844	747	690	663	919	Insurance and pension services
799	824	792	789	807	768	780	812	Financial services
1 063	1 078	1 209	1 067	1 180	1 031	1 204	1 317	Charges for the use of intellectual property n.i.e
1 458	1 427	1 551	1 465	1 391	1 421	1 760	1 574	Telecommunications, computer and information services
3 616	3 716	4 024	3 437	3 684	3 972	4 315	3 791	Other business services
138	199	194	126	146	233	268	128	Research and development services
1 115	974	1 409	1 100	1 134	1 129	1 410	1 144	Professional and management consulting services
2 363	2 543	2 421	2 212	2 404	2 611	2 638	2 520	Technical, trade-related, and other business services
								Personal, cultural and recreational services and government goods and services
427	400	444	303	393	375	413	410	

EUR millions

17. BALANCE OF PAYMENTS AND INTERNATIONAL INVESTMENT POSITION
A) Balance of payments

17. BALANZA DE PAGOS Y POSICION DE INVERSION INTERNACIONAL

A) Balanza de pagos

	2014	2015	2016	2017
INGRESOS				
TOTAL MUNDIAL	51 421	55 526	59 954	62 545
Europa	32 259	35 008	37 171	39 605
UE-28	26 463	29 090	30 933	33 337
Zona del euro	18 555	20 541	22 050	24 048
Alemania	3 965	4 340	4 602	4 955
Bélgica	1 120	1 277	1 410	1 237
Países Bajos	2 573	2 680	2 975	2 995
Francia	4 155	4 536	4 900	5 760
Italia	1 831	1 975	2 016	2 303
Portugal	1 822	2 137	2 099	2 451
Resto zona del euro	3 090	3 597	4 049	4 348
Reino Unido	5 027	5 593	5 824	6 258
Resto UE-28	2 881	2 955	3 059	3 031
Resto de Europa	5 796	5 919	6 237	6 268
América	11 702	12 289	12 741	13 785
América del norte y central	6 586	7 224	7 858	8 581
América del sur	5 117	5 065	4 883	5 204
África	2 317	2 374	2 432	2 375
Asia	4 843	5 474	7 248	6 354
Resto del mundo	299	382	363	426
Pro memoria				
OCDE	37 264	40 598	43 499	47 060
OPEP	4 076	4 105	5 313	3 600
NICs	791	836	985	1 165
ASEAN	572	578	698	837
PAGOS				
TOTAL MUNDIAL	38 966	43 306	46 081	47 591
Europa	27 696	30 467	33 078	34 068
UE-28	24 914	27 651	30 474	31 184
Zona del euro	18 824	20 249	22 187	23 287
Alemania	4 608	4 784	5 199	5 726
Bélgica	1 178	1 447	1 477	1 310
Países Bajos	1 850	2 045	2 596	2 423
Francia	5 127	5 617	5 848	6 152
Italia	1 735	1 854	1 885	2 022
Portugal	1 156	1 180	1 249	1 408
Resto zona del euro	3 170	3 322	3 933	4 248
Reino Unido	4 377	5 385	6 150	5 603
Resto UE-28	1 713	2 017	2 137	2 293
Resto de Europa	2 782	2 816	2 605	2 885
América	6 379	7 039	6 874	6 880
América del norte y central	4 477	5 130	5 189	5 273
América del sur	1 902	1 909	1 686	1 607
África	1 493	1 529	1 599	1 549
Asia	2 849	3 692	3 823	4 386
Resto del mundo	549	578	707	708
Pro memoria				
OCDE	31 172	34 843	37 616	38 499
OPEP	1 549	1 554	1 379	1 604
NICs	351	506	580	721
ASEAN	357	456	490	554

17.4b. Non-tourism services

Breakdown by geographical and economic areas

La composición de las zonas económicas se detalla en las notas al final del capítulo.

17.4b Servicios no turísticos.
Detalle por zonas económicas y geográficas

Millones de euros

2016-II	2016-III	2016-IV	2017-I	2017-II	2017-III	2017-IV	2018-I	
								CREDITS
14 684	14 794	16 627	13 868	15 850	15 167	17 660	14 389	TOTAL MUNDIAL
9 347	9 041	10 380	8 758	10 121	9 685	11 040	9 229	Europe
7 700	7 501	8 730	7 333	8 552	8 006	9 445	7 657	EU-28
5 498	5 367	6 163	5 339	6 165	5 828	6 716	5 534	Euro area
1 146	1 101	1 376	1 065	1 274	1 236	1 380	1 170	Germany
374	334	402	280	297	297	362	269	Belgium
745	678	807	739	759	693	805	680	Netherlands
1 209	1 195	1 333	1 275	1 492	1 402	1 590	1 366	France
517	521	557	488	590	565	661	466	Italy
521	478	572	525	635	578	712	523	Portugal
984	1 060	1 116	968	1 117	1 057	1 206	1 060	Rest of Euro area
1 488	1 435	1 595	1 379	1 664	1 527	1 689	1 434	United Kingdom
714	698	973	616	724	651	1 040	690	Rest of EU-28
1 647	1 540	1 650	1 425	1 569	1 678	1 595	1 572	Rest of Europe
3 070	3 082	3 611	2 954	3 489	3 274	4 068	3 008	America
1 873	1 942	2 277	1 767	2 137	2 076	2 602	1 843	Central and north America
1 198	1 140	1 334	1 187	1 352	1 198	1 467	1 164	South America
565	622	673	590	611	579	595	530	Africa
1 614	1 959	1 852	1 468	1 503	1 525	1 858	1 530	Asia
88	91	111	98	125	104	99	93	Rest of the World
10 829	10 705	12 112	10 311	11 977	11 537	13 236	10 934	Memorandum items
1 192	1 369	1 301	921	845	862	972	705	OECD
227	260	268	235	258	298	374	303	OPEC
150	187	204	178	206	193	260	199	NICs
								ASEAN
								DEBITS
11 391	11 446	12 265	11 540	11 673	11 769	12 608	12 399	TOTAL WORLD
8 208	8 171	8 757	8 256	8 327	8 450	9 035	9 009	Europe
7 517	7 551	8 104	7 576	7 609	7 706	8 292	8 185	EU-28
5 519	5 429	5 932	5 604	5 675	5 849	6 161	6 082	Euro area
1 238	1 265	1 406	1 410	1 349	1 524	1 442	1 548	Germany
389	367	399	328	311	348	323	322	Belgium
624	628	752	633	555	585	650	595	Netherlands
1 526	1 337	1 594	1 427	1 592	1 440	1 692	1 638	France
505	445	472	495	540	468	519	545	Italy
309	314	337	311	321	351	425	342	Portugal
928	1 073	972	1 000	1 005	1 132	1 111	1 092	Rest of Euro area
1 493	1 601	1 596	1 410	1 380	1 341	1 472	1 534	United Kingdom
504	521	577	563	555	517	659	568	Rest of EU-28
692	620	653	680	718	744	743	824	Rest of Europe
1 700	1 698	1 872	1 681	1 694	1 622	1 884	1 660	America
1 311	1 268	1 369	1 296	1 314	1 225	1 439	1 242	Central and north America
389	429	503	385	379	397	445	418	South America
376	400	400	402	380	362	404	417	Africa
917	977	1 043	1 054	1 085	1 140	1 107	1 111	Asia
190	200	194	148	187	195	178	201	Rest of the World
9 365	9 226	9 974	9 363	9 389	9 496	10 250	10 041	Memorandum items
284	377	389	409	389	393	413	429	OECD
155	148	150	163	149	230	179	174	OPEC
118	122	145	139	138	145	133	140	NICs
								ASEAN

EUR millions

17. BALANCE OF PAYMENTS AND INTERNATIONAL INVESTMENT POSITION
A) Balance of payments

The composition of economic areas is detailed in the notes at the end of the chapter.

17. BALANZA DE PAGOS Y POSICIÓN DE INVERSIÓN INTERNACIONAL
A) Balanza de pagos

17.4c Cuenta corriente. Turismo y viajes. Ingresos.
Detalle por zonas económicas y geográficas (a)(b)

Actualización marzo 2018

Millones de euros

	2014	2015	2016	2017
INGRESOS				
TOTAL MUNDIAL	49 010	50 988	54 660	60 162
Europa	41 823	42 522	45 524	49 487
UE-28	36 648	38 012	41 242	44 656
Zona del euro	23 822	24 355	25 668	27 448
Alemania	7 394	7 585	7 896	8 663
Bélgica	1 565	1 753	1 717	1 933
Países Bajos	1 989	2 415	2 568	2 902
Francia	7 338	6 831	7 015	7 091
Italia	2 048	2 213	2 316	2 390
Portugal	1 062	909	961	863
Resto zona del euro	2 425	2 649	3 196	3 607
Reino Unido	9 684	10 148	11 423	12 280
Resto UE-28	3 142	3 509	4 150	4 928
Resto de Europa	5 029	4 425	4 275	4 831
América	4 280	4 710	4 927	5 864
América del norte y central	2 858	3 307	3 355	3 877
América del sur	1 344	1 343	1 571	1 981
África	788	1 092	1 504	1 587
Asia	1 528	1 885	2 232	2 549
Resto del mundo	591	779	472	675

17. BALANZA DE PAGOS Y POSICIÓN DE INVERSIÓN INTERNACIONAL
A) Balanza de pagos

17.4d Cuenta corriente. Servicios. Ingresos.
Detalle por zonas económicas y geográficas (a)

Actualización marzo 2018

Millones de euros

	2014	2015	2016	2017
TOTAL MUNDIAL	100 431	106 514	114 614	122 681
Europa	74 082	77 530	82 694	89 071
UE-28	63 111	67 102	72 175	77 948
Zona del euro	42 378	44 897	47 718	51 444
Alemania	11 359	11 925	12 498	13 601
Austria	648	727	980	1 057
Bélgica	2 685	3 030	3 127	3 179
Chipre	54	59	52	80
Eslovaquia	98	120	161	156
Eslovenia	75	89	107	101
Estonia	75	68	106	125
Finlandia	807	766	772	858
Francia	11 493	11 367	11 915	12 870
Grecia	262	336	381	411
Irlanda	2 082	2 446	2 877	3 153
Italia	3 879	4 188	4 331	4 675
Letonia	99	96	101	151
Lituania	95	96	146	124
Luxemburgo	1 077	1 250	1 268	1 488
Malta	110	161	261	212
Países Bajos	4 562	5 095	5 542	5 876
Portugal	2 884	3 046	3 060	3 292
Resto de UE-28	20 734	22 205	24 457	26 503
Bulgaria (b)	337
Croacia	53	92	79	83
Dinamarca	1 360	1 326	1 556	1 699
Hungría	183	239	235	303
Polonia	758	988	1 056	1 437
Reino Unido	14 711	15 741	17 247	18 534
República checa	498	588	679	538
Rumanía	284	334	409	559
Suecia	1 993	1 971	2 404	2 606
Resto de Europa	10 825	10 344	10 513	11 123
Islandia	95	119	127	130
Liechtenstein	7	10	16	17
Noruega	1 733	1 465	1 307	1 563
Suiza	5 443	5 365	5 851	6 193
Rusia	2 062	1 607	1 488	1 544
Turquía	717	935	948	925
Otros países de Europa	914	927	782	753
África	3 105	3 465	3 936	3 961
Norte de África	1 885	2 284	2 772	2 779
Egipto	301	325	419	362
Marruecos	784	982	1 257	1 397
Resto norte de África	800	976	1 096	1 021
África central y del sur	1 209	1 180	1 163	1 179
Nigeria	34	31	55	36
Sudáfrica	286	305	306	326
Resto África central y del sur	889	844	802	817
América	15 983	16 999	17 668	19 655
América del Norte	6 227	7 072	7 200	8 710
Canadá	482	662	793	936
Estados Unidos	5 744	6 408	6 405	7 772
América central	3 217	3 459	4 013	3 741
México	1 672	1 958	2 347	2 159
Resto América central	1 545	1 501	1 666	1 582
América del sur	6 461	6 407	6 454	7 198
Argentina	918	995	984	1 200
Brasil	1 798	1 591	1 560	1 525
Chile	853	868	866	999
Uruguay	271	229	230	287
Venezuela	834	528	464	330
Resto América del sur	1 786	2 196	2 349	2 856

17. BALANZA DE PAGOS Y POSICIÓN DE INVERSIÓN INTERNACIONAL
A) Balanza de pagos

17.4d Cuenta corriente. Servicios. Ingresos.
Detalle por zonas económicas y geográficas (a)

Actualización marzo 2018

Millones de euros

	2014	2015	2016	2017
Asia	6 372	7 359	9 480	8 893
Oriente próximo y medio	3 141	3 543	4 981	3 651
Golfo pérsico	2 613	2 887	4 263	2 873
Otros países de Oriente próximo y medio	528	657	719	777
Israel	307	423	472	442
Resto otros países de Oriente próximo y medio	221	234	247	335
Otros países de asia	3 226	3 814	4 496	5 237
China	467	707	968	1 104
Corea del sur	407	453	545	603
Filipinas	77	105	118	114
Hong-Kong	204	200	248	400
India	300	332	404	471
Indonesia	68	109	118	126
Japón	776	914	825	990
Malasia	91	103	132	127
Singapur	283	280	344	406
Tailandia	136	131	148	167
Taiwán	99	111	158	176
Resto otros países de Asia	317	370	487	553
Oceanía y regiones polares	835	1 109	799	1 052
Australia	587	652	657	844
Nueva Zelanda	61	72	108	165
Resto de Oceanía y regiones polares	29	93	34	42
Centros off-shore (b)	2 277

...: Cantidad inferior al umbral de depuración o con número insuficiente de observaciones del fenómeno considerado.

- : Cantidad igual a cero.

a. La diferencia entre los importes asignados al total mundial y la suma de las zonas geográficas corresponde a información que ha quedado indeterminada geográficamente y a las cantidades de organismos internacionales distintos de los de la Unión Europea. La existencia de información indeterminada geográficamente también puede provocar que los totales por continente no coincidan con la suma de sus partes cuando estos se desglosan.

b. Dato con escasa precisión según su error muestral en fuente primaria. En estos casos la fuente primaria ECIS (Encuesta de Comercio Internacional de Servicios, elaborada por el INE) tiene un peso muy elevado en el total de servicios y los coeficientes de variación superan en promedio los límites considerados como aceptables en términos de precisión del dato.

17. BALANZA DE PAGOS Y POSICIÓN DE INVERSIÓN INTERNACIONAL
A) Balanza de pagos

17.4e Cuenta corriente. Servicios. Pagos.
Detalle por zonas económicas y geográficas (a)

Actualización marzo 2018

Millones de euros

	2014	2015	2016	2017
TOTAL MUNDIAL	52 538	58 959	63 519	67 141
Europa	38 397	42 956	46 949	50 057
UE-28	34 545	38 970	43 074	45 854
Zona del euro	25 048	27 573	30 451	32 929
Alemania	6 027	6 507	7 210	8 128
Austria	243	245	277	340
Bélgica	1 514	1 866	1 977	1 929
Chipre	57	60	50	58
Eslovaquia	92	85	109	102
Eslovenia	26	31	37	47
Estonia	33	11	23	17
Finlandia	127	131	118	126
Francia	7 221	8 045	8 554	9 301
Grecia	97	146	138	155
Irlanda	2 100	2 339	2 913	3 225
Italia	2 536	2 755	2 843	3 062
Letonia (b)	10
Lituania	33	37	32	30
Luxemburgo	823	871	1 084	1 115
Malta	267	290	242	380
Países Bajos	2 180	2 433	3 036	2 941
Portugal	1 634	1 693	1 775	1 940
Resto de UE-28	9 496	11 396	12 622	12 925
Bulgaria	38	36	49	59
Croacia	19	18	23	29
Dinamarca	265	290	336	308
Hungría	267	223	247	249
Polonia (b)	269	454	375	...
Reino Unido	7 580	9 185	10 273	10 445
República checa	178	208	227	218
Rumanía	247	242	258	285
Suecia	506	611	654	721
Resto de Europa	3 853	3 986	3 876	4 202
Islandia (b)
Liechtenstein	3	8	3	3
Noruega	194	184	190	229
Suiza	1 873	1 996	1 835	2 045
Rusia	542	457	470	486
Turquía	353	392	404	484
Otros países de Europa	844	903	928	925
África	1 636	1 686	1 773	1 709
Norte de África	940	1 008	1 190	1 069
Egipto	105	155	288	82
Marruecos	418	428	487	498
Resto norte de África	418	425	415	489
África central y del sur	696	677	583	640
Nigeria	206	182	125	158
Sudáfrica	90	120	124	138
Resto África central y del sur	400	375	333	343
América	8 698	9 589	9 750	9 742
América del Norte	5 252	5 927	6 238	6 259
Canadá	213	222	288	219
Estados Unidos	5 033	5 692	5 937	6 030
América central	1 166	1 338	1 342	1 388
México	595	741	712	668
Resto América central	571	597	631	721
América del sur	2 280	2 324	2 169	2 095
Argentina	228	293	292	268
Brasil	617	749	693	634
Chile	227	221	230	240
Uruguay	72	68	87	109
Venezuela	153	120	71	75
Resto América del sur	983	873	797	768

17. BALANZA DE PAGOS Y POSICIÓN DE INVERSIÓN INTERNACIONAL
A) Balanza de pagos

17.4e Cuenta corriente. Servicios. Pagos.
Detalle por zonas económicas y geográficas (a)

Actualización marzo 2018

Millones de euros

	2014	2015	2016	2017
Asia	3 211	4 099	4 282	4 868
Oriente próximo y medio	810	954	946	1 190
Golfo pérsico	643	755	755	867
Otros países de Oriente próximo y medio	167	199	192	323
Israel	112	133	127	166
Resto otros países de Oriente próximo y medio (b)	157
Otros países de asia	2 397	3 145	3 335	3 679
China	918	1 247	1 283	1 389
Corea del sur	98	197	211	279
Filipinas	30	44	38	46
Hong-Kong	145	165	210	271
India	244	314	331	345
Indonesia	63	74	82	95
Japón	319	379	390	352
Malasia	51	69	79	93
Singapur	112	142	156	163
Tailandia	92	109	120	128
Taiwán	49	59	65	66
Resto otros países de Asia	276	347	371	452
Oceanía y regiones polares	194	187	262	257
Australia	161	150	204	194
Nueva Zelanda	19	24	31	40
Resto de Oceanía y regiones polares	13	13	26	23
Centros off-shore	1 415	1 545	1 626	1 795

...: Cantidad inferior al umbral de depuración o con número insuficiente de observaciones del fenómeno considerado.

a. La diferencia entre los importes asignados al total mundial y la suma de las zonas geográficas corresponde a información que ha quedado indeterminada geográficamente y a las cantidades de organismos internacionales distintos de los de la Unión Europea. La existencia de información indeterminada geográficamente también puede provocar que los totales por continente no coincidan con la suma de sus partes cuando estos se desglosan.

b. Dato con escasa precisión según su error muestral en fuente primaria. En estos casos la fuente primaria ECIS (Encuesta de Comercio Internacional de Servicios, elaborada por el INE) tiene un peso muy elevado en el total de servicios y los coeficientes de variación superan en promedio los límites considerados como aceptables en términos de precisión del dato.

17. BALANZA DE PAGOS Y POSICIÓN DE INVERSIÓN INTERNACIONAL
A) Balanza de pagos

17.5 Cuenta corriente. Detalle de renta primaria

Millones de euros

	Saldo	Ingresos								Pagos								
		Total	De la inversión				Del trabajo	Otra renta primaria	Total	De la inversión				Del trabajo	Otra renta primaria			
			Total	IFM	AAPP	Otros sectores residentes				Total	IFM	AAPP	Otros sectores residentes					
																del cual:	del cual:	
1=2-10	2=3+8+9	3=4 a 6	4	5	6	7	IFNM	8	9	10=11+16+17	11=12+13+14	12	13	14	15	IFNM	16	17
13	-5 292	50 678	42 860	13 572	145	29 142	8 508	2 265	5 553	55 970	54 396	12 581	10 886	30 929	6 246	250	1 324	
14	-3 371	53 005	45 199	13 718	160	31 321	11 501	2 328	5 478	56 376	54 581	9 295	12 701	32 585	8 778	281	1 514	
15	P -2 262	53 260	46 273	14 967	100	31 206	12 292	2 390	4 597	55 522	52 755	7 680	13 057	32 018	7 396	308	2 459	
16	P -177	52 868	44 537	13 692	93	30 752	12 435	2 376	5 955	53 045	50 177	7 665	12 358	30 153	6 065	257	2 611	
17	P -237	53 420	44 988	13 954	87	30 947	12 963	2 663	5 769	53 657	50 809	8 054	11 309	31 446	5 457	292	2 556	
14 //	-3 859	11 900	11 057	3 590	48	7 419	3 149	535	308	15 759	15 345	2 383	3 245	9 716	2 668	72	342	
14 ///	-2 569	10 685	10 012	3 118	31	6 863	2 923	590	84	13 254	12 800	2 409	3 132	7 259	1 830	76	379	
14 IV	4 577	19 298	13 957	3 398	33	10 526	2 895	607	4 734	14 721	14 198	2 100	3 091	9 007	2 369	77	446	
15 /	P -975	11 443	10 590	3 973	23	6 594	2 709	550	303	12 417	11 957	1 792	3 221	6 944	1 756	63	397	
15 //	P -1 653	13 668	12 634	4 126	26	8 482	3 421	615	419	15 321	14 802	1 808	3 280	9 714	2 163	87	432	
15 ///	P -2 650	10 787	10 073	3 228	22	6 823	2 998	579	135	13 436	12 924	2 407	3 269	7 249	1 676	79	433	
15 IV	P 3 015	17 363	12 976	3 641	29	9 306	3 165	647	3 740	14 348	13 071	1 673	3 287	8 111	1 801	79	1 197	
16 /	P -310	12 002	10 846	3 903	20	6 923	3 079	527	629	12 312	11 795	2 352	3 220	6 223	1 398	56	461	
16 //	P -2 592	13 260	11 582	3 591	28	7 963	3 681	595	1 083	15 852	14 598	1 767	3 080	9 751	2 032	64	1 190	
16 ///	P -1 459	11 136	10 326	2 881	20	7 424	2 800	648	162	12 595	12 081	2 111	3 059	6 910	1 311	65	449	
16 IV	P 4 185	16 471	11 784	3 316	24	8 443	2 875	606	4 081	12 286	11 704	1 436	2 999	7 269	1 324	72	511	
17 /	P 485	12 239	11 082	4 253	18	6 811	3 008	636	521	11 755	11 237	2 065	2 817	6 354	1 119	59	459	
17 //	P -2 846	13 114	11 626	3 257	27	8 342	3 969	657	832	15 960	14 752	1 994	2 790	9 968	1 887	70	1 139	
17 ///	P -1 284	11 186	10 329	3 085	18	7 226	2 952	688	170	12 471	11 909	2 010	2 827	7 071	1 267	84	478	
17 IV	P 3 408	16 880	11 951	3 360	24	8 568	3 035	683	4 246	13 471	12 912	1 985	2 875	8 052	1 184	78	481	
18 /	P 418	12 245	11 122	4 201	17	6 904	2 971	673	450	11 828	11 268	1 983	2 836	6 449	1 085	66	493	

Véase la definición de las principales rúbricas en las notas al final del capítulo.

17. BALANZA DE PAGOS Y POSICIÓN DE INVERSIÓN INTERNACIONAL
A) Balanza de pagos

17.5a Cuenta corriente. Renta de la inversión
Detalle por categoría funcional

Millones de euros

	Ingresos						Pagos				
	Total	Inversión directa	Inversión de cartera	Otra inversión	Reservas	Pro-memoria: Instrumentos de deuda	Total	Inversión directa	Inversión de cartera	Otra inversión	Pro-memoria: Instrumentos de deuda
13	42 860	28 776	10 634	3 242	208	13 143	54 396	20 576	24 839	8 981	35 322
14	45 199	29 484	12 937	2 557	221	12 086	54 581	21 112	26 625	6 844	35 170
15	P 46 273	30 137	13 992	1 751	393	12 138	52 755	22 142	25 527	5 086	31 113
16	P 44 537	29 167	13 204	1 671	495	10 880	50 177	21 471	24 117	4 590	27 738
17	P 44 988	29 440	12 920	1 986	642	11 221	50 809	21 961	24 396	4 452	25 974
14 //	11 057	6 814	3 598	594	52	3 005	15 345	5 716	7 846	1 782	8 714
14 ///	10 012	6 071	3 358	530	53	2 963	12 800	4 713	6 500	1 587	8 337
14 IV	13 957	9 982	3 240	670	65	3 239	14 198	6 448	6 089	1 660	9 039
15 /	P 10 590	7 042	2 878	584	86	3 031	11 957	4 853	5 719	1 385	8 024
15 //	P 12 634	7 632	4 459	445	98	3 045	14 802	6 403	7 076	1 323	7 814
15 ///	P 10 073	6 403	3 228	342	101	2 973	12 924	4 977	6 807	1 140	7 499
15 IV	P 12 976	9 060	3 427	380	109	3 089	13 071	5 908	5 925	1 239	7 776
16 /	P 10 846	6 970	3 288	477	111	2 695	11 795	4 623	5 909	1 263	7 325
16 //	P 11 582	7 062	4 022	388	110	2 657	14 598	6 827	6 648	1 123	7 177
16 ///	P 10 326	6 764	3 050	380	131	2 788	12 081	4 846	6 168	1 066	6 508
16 IV	P 11 784	8 370	2 844	426	143	2 740	11 704	5 175	5 392	1 137	6 729
17 /	P 11 082	7 522	2 798	603	158	2 858	11 237	5 007	5 144	1 086	6 797
17 //	P 11 626	6 761	4 226	478	160	2 820	14 752	6 538	7 142	1 071	6 122
17 ///	P 10 329	6 700	3 000	471	159	2 808	11 909	5 019	5 782	1 108	6 236
17 IV	P 11 951	8 457	2 896	433	165	2 735	12 912	5 396	6 328	1 187	6 819
18 /	P 11 122	7 457	2 863	635	167	2 693	11 268	4 688	5 499	1 081	6 520

17. BALANZA DE PAGOS Y POSICIÓN DE INVERSIÓN INTERNACIONAL
A) Balanza de pagos

17.6 Cuentas corriente y de capital.
Detalle de renta secundaria y cuenta de capital

Millones de euros

	Renta secundaria									Cuenta de capital			
	Saldo	Ingresos				Pagos				Saldo	Ingresos		Pagos
		Total	Administraciones Públicas		Resto de sectores	Total	Administraciones Públicas		Resto de sectores		Total	Del cual	
			Total	Del cual			Total	Del cual					
1=2-6	2=3+5	3	4	5	6=7+9	7	8	9	10=11-13	11	12	13	
			Procedente de la UE				Con destino a la UE				Procedente de la UE		
13	-12 889	13 123	2 664	1 166	10 459	26 012	12 757	10 622	13 255	6 575	8 411	5 713	1 836
14	-11 087	13 415	3 077	1 190	10 337	24 501	11 920	9 823	12 582	5 049	5 673	4 965	624
15 P	-10 815	13 786	2 392	519	11 394	24 601	10 885	9 476	13 716	7 070	7 852	7 029	782
16 P	-12 012	14 686	3 259	1 015	11 426	26 698	11 900	10 386	14 798	2 682	3 293	2 474	611
17 P	-11 274	15 657	3 813	1 228	11 845	26 932	9 900	8 492	17 032	2 644	3 437	2 352	794
14 //	-2 621	3 494	797	116	2 697	6 115	3 102	2 371	3 013	1 225	1 310	1 186	85
14 ///	-2 004	2 796	530	86	2 265	4 799	1 682	1 498	3 118	636	1 016	678	380
14 IV	-1 709	4 158	1 331	887	2 827	5 867	2 564	1 700	3 303	2 394	2 506	2 397	112
15 / P	-4 748	3 065	415	65	2 650	7 813	4 658	4 306	3 154	650	758	615	108
15 // P	-2 452	3 487	627	91	2 860	5 939	2 644	2 260	3 295	1 539	1 661	1 503	123
15 /// P	-1 796	2 992	596	80	2 396	4 787	1 397	1 251	3 390	1 521	1 867	1 522	346
15 IV P	-1 819	4 243	755	283	3 488	6 062	2 185	1 659	3 876	3 361	3 565	3 389	205
16 / P	-4 626	3 070	609	147	2 461	7 696	3 992	3 754	3 704	683	733	462	50
16 // P	-1 739	3 776	816	189	2 959	5 515	1 976	1 501	3 539	661	737	601	76
16 /// P	-3 019	3 542	833	199	2 709	6 561	2 886	2 435	3 675	378	609	351	232
16 IV P	-2 627	4 298	1 001	480	3 297	6 925	3 047	2 696	3 879	961	1 214	1 061	253
17 / P	-3 617	3 418	625	123	2 793	7 035	2 770	2 465	4 264	362	474	211	112
17 // P	-2 581	4 026	836	167	3 190	6 607	2 473	2 156	4 134	632	722	588	91
17 /// P	-3 404	3 257	728	119	2 529	6 661	2 494	2 108	4 167	583	961	460	377
17 IV P	-1 673	4 957	1 624	819	3 333	6 630	2 163	1 763	4 467	1 067	1 281	1 094	214
18 / P	-4 193	4 062	754	159	3 308	8 255	3 492	3 307	4 763	587	959	614	372

Véase la definición de las principales rúbricas en las notas al final del capítulo.

17. BALANZA DE PAGOS Y POSICIÓN DE INVERSIÓN INTERNACIONAL
A) Balanza de pagos

17.6a. Cuenta corriente. Renta secundaria
Remesas de trabajadores. Pagos. Principales países

Actualización marzo 2018

Millones de euros

	2014	2015	2016	2017	
TOTAL MUNDIAL	5 915	6 239	6 765	7 295	TOTAL WORLD
Colombia	757	837	868	941	Colombia
Ecuador	711	720	764	788	Ecuador
Rumanía	495	505	479	469	Romania
Bolivia	463	472	490	501	Bolivia
República Dominicana	397	451	503	552	Dominican Republic
Marruecos	397	440	495	572	Morocco

2018 March update

EUR millions

17.6a. Current account. Secondary income.
Workers' remittances. Debits. Main countries

17. BALANCE OF PAYMENTS AND INTERNATIONAL INVESTMENT POSITION
A) Balance of payments

17. BALANZA DE PAGOS Y POSICIÓN DE INVERSIÓN INTERNACIONAL
A) Balanza de pagos

17.7 Cuenta financiera
Detalle por categoría funcional

Millones de euros

		Inversión directa												Inversión de cartera incluido Banco de España			Otra inversión incluido Banco de España			Derivados financieros incluido Banco de España	Reservas
		Total		Activos	Pasivos	Total		Activos	Pasivos	Total		Activos	Pasivos								
		1=2+5+8+ 11+12	2=3-4			3	4			5=6-7	6			7	8=9-10	9	10	11	12		
14		12 102	6 481	31 602	25 121	-9 134	48 128	57 263	9 648	15 844	6 196	1 236	3 872								
15	P	23 690	27 926	58 837	30 911	9 200	83 629	74 429	-17 488	21 067	38 554	-1 015	5 067								
16	P	26 693	16 672	45 371	28 699	49 818	37 085	-12 733	-45 473	21 474	66 946	-2 556	8 233								
17	P	23 918	20 264	25 336	5 071	23 258	88 496	65 238	-20 980	38 449	59 430	-2 261	3 638								
17 E-M	P	1 790	2 490	13 000	10 511	34 259	49 857	15 598	-33 268	12 154	45 422	-2 023	333								
18 E-M	A	2 847	-14 085	14 448	28 533	21 184	34 087	12 903	-5 249	9 286	14 535	444	552								
17 Feb	P	-3 500	2 067	4 679	2 613	1 650	6 365	4 715	-7 066	8 653	15 719	-152	1								
Mar	P	-3 124	8	3 091	3 083	-1 203	12 936	14 139	-1 441	13 239	14 680	-565	76								
Abr	P	6 249	1 870	5 919	4 049	-1 960	6 695	8 656	6 539	-3 746	-10 285	-233	33								
May	P	-2 527	1 999	-4 944	-6 943	4 499	9 955	5 457	-9 079	-1 680	7 398	-73	126								
Jun	P	858	1 239	4 288	3 049	-4 217	9 370	13 588	3 810	4 980	1 169	-72	97								
Jul	P	2 598	-228	944	1 172	212	3 244	3 032	3 006	9 329	6 322	-481	88								
Ago	P	3 719	1 488	3 606	2 118	2 725	3 904	1 179	-338	-11 489	-11 151	-319	162								
Sep	P	49	7 744	6 881	-863	-1 275	5 574	6 850	-6 323	1 545	7 868	-344	248								
Oct	P	6 633	1 470	-7 032	-8 502	6 995	5 586	-1 409	-3 303	8 716	12 019	161	1 311								
Nov	P	438	-554	1 882	2 436	-2 872	7 706	10 578	2 632	5 341	2 709	365	867								
Dic	P	7 833	6 615	1 766	-4 849	-12 568	3 254	15 822	12 803	7 875	-4 927	452	531								
18 Ene	P	887	841	2 891	2 050	15 769	13 184	-2 585	-16 596	-7 277	9 319	349	525								
Feb	P	883	1 378	-1 449	-2 828	4 982	10 670	5 688	-5 564	1 782	7 346	-58	144								
Mar	P	959	-3 495	7 303	10 798	-8 811	3 404	12 216	12 766	9 822	-2 944	210	289								
Abr	A	1 710	366	1 800	1 434	-4 010	2 438	6 448	5 372	-5 255	-10 627	32	-50								
May	A	-1 592	-13 175	3 904	17 079	13 255	4 392	-8 864	-1 226	10 215	11 441	-90	-356								

Véase la definición de las principales rúbricas en las notas al final del capítulo.

17. BALANZA DE PAGOS Y POSICIÓN DE INVERSIÓN INTERNACIONAL
A) Balanza de pagos

17.8 Cuenta financiera
Variación neta de activos
Detalle por sector institucional

Millones de euros

		Inversión directa			Inversión de cartera					Otra inversión				
		Total	Otras instituciones financieras monetarias	Otros sectores residentes	Total	Banco de España	Otras instituciones financieras monetarias	Adminis- traciones Públicas	Otros sectores residentes	Total	Banco de España	Otras instituciones financieras monetarias	Adminis- traciones Públicas	Otros sectores residentes
14		31 602	8 418	23 184	48 128	-3 688	6 234	-4 445	50 027	15 844	23 711	-8 712	5 047	-4 203
15	P	58 837	11 371	47 466	83 629	15 996	-1 147	-3 049	71 829	21 067	13 276	9 565	-1 059	-716
16	P	45 371	6 282	39 089	37 085	11 526	-1 524	106	26 977	21 474	14 252	5 652	-1 569	3 140
17	P	25 336	5 442	19 893	88 496	7 104	8 003	81	73 308	38 449	14 401	15 896	798	7 353
17 E-M	P	13 000	2 303	10 697	49 857	3 178	8 196	11	38 472	12 154	6 422	3 534	-1 400	3 598
18 E-M	A	14 448	5 117	9 331	34 087	5 449	6 443	256	21 940	9 286	7 655	5 934	-2 311	-1 992
17 Feb	P	4 679	530	4 149	6 365	1 004	-932	2	6 292	8 653	759	7 213	-407	1 088
Mar	P	3 091	886	2 205	12 936	653	2 693	-2	9 591	13 239	787	9 714	-0	2 738
Abr	P	5 919	499	5 420	6 695	291	-1 406	-1	7 812	-3 746	1 435	-3 075	-378	-1 727
May	P	-4 944	346	-5 290	9 955	468	1 338	-4	8 153	-1 680	1 678	-4 458	-72	1 172
Jun	P	4 288	374	3 914	9 370	581	977	80	7 733	4 980	455	4 885	-123	-238
Jul	P	944	-409	1 353	3 244	328	-3 138	-3	6 057	9 329	1 776	7 346	154	53
Ago	P	3 606	552	3 055	3 904	-226	48	1	4 081	-11 489	2 169	-10 390	-145	-3 123
Sep	P	6 881	1 508	5 373	5 574	406	560	3	4 606	1 545	114	968	99	363
Oct	P	-7 032	330	-7 362	5 586	754	-1 052	-7	5 891	8 716	-408	7 004	342	1 779
Nov	P	1 882	473	1 409	7 706	1 029	3 172	3	3 503	5 341	2 732	-1 587	491	3 704
Dic	P	1 766	313	1 453	3 254	1 055	-759	-7	2 965	7 875	1 141	4 136	1 381	1 217
18 Ene	P	2 891	2 704	187	13 184	999	5 254	-25	6 956	-7 277	1 190	-2 761	-1 880	-3 825
Feb	P	-1 449	493	-1 942	10 670	1 025	5 415	2	4 227	1 782	1 024	1 716	-141	-818
Mar	P	7 303	203	7 100	3 404	1 385	-1 189	220	2 988	9 822	657	10 006	-164	-677
Abr	A	1 800	315	1 485	2 438	954	-1 134	12	2 606	-5 255	2 576	-9 085	-13	1 266
May	A	3 904	1 402	2 502	4 392	1 086	-1 904	47	5 162	10 215	2 208	6 059	-113	2 061

See the definition of the main items in the notes at the end of the chapter.

17. BALANZA DE PAGOS Y POSICIÓN DE INVERSIÓN INTERNACIONAL
A) Balanza de pagos
17.9 Cuenta financiera. Inversión directa y de cartera
**Variación neta de activos
IFM y Administraciones Públicas**

Millones de euros

		Inversión de cartera										
		Inversión directa	Inversión de cartera									
		IFM	Banco de España			Otras instituciones financieras monetarias					Administraciones Públicas	
		Total	Títulos de deuda (a)			Total	Participaciones de capital y en fondos de inversión	Títulos de deuda (a)			Total	del cual:
Total	Largo plazo		Corto plazo	Total	Largo plazo			Corto plazo	Títulos de deuda a largo plazo			
1	2=3+4	3	4	5=6+7	6	7=8+9	8	9	10	11		
13		-57	-9 969	-9 971	1	-6 901	670	-7 571	-5 786	-1 786	-2 744	-96
14		8 418	-3 688	-3 688	-	6 234	2 476	3 758	5 944	-2 186	-4 445	-4 445
15	P	11 371	15 996	15 996	-	-1 147	1 774	-2 921	-2 401	-519	-3 049	-3 058
16	P	6 282	11 526	11 526	-	-1 524	-1 708	184	2 054	-1 870	106	105
17	P	5 442	7 104	7 104	-	8 003	4 529	3 474	3 814	-341	81	83
14 //		1 311	-2 235	-2 235	-	-2 670	-1 308	-1 363	-208	-1 155	-2 184	-2 185
///		-1 246	-1 417	-1 417	-	5 777	1 604	4 173	5 197	-1 024	-615	-615
IV		3 738	132	132	-	-5 796	1 619	-7 416	-6 733	-683	-1 673	-1 673
15 /	P	1 214	2 729	2 729	-	9 445	-789	10 235	9 095	1 139	-414	-419
//	P	4 280	4 804	4 804	-	2 293	1 410	883	1 360	-477	142	137
///	P	3 367	2 665	2 665	-	-1 987	-334	-1 653	-3 095	1 442	71	72
IV	P	2 510	5 797	5 797	-	-10 897	1 488	-12 385	-9 762	-2 623	-2 848	-2 848
16 /	P	3 501	5 440	5 440	-	2 232	114	2 118	1 386	732	60	60
//	P	454	2 727	2 727	-	-4 329	-2 166	-2 163	-1 410	-753	6	6
///	P	918	-418	-418	-	2 669	77	2 592	1 625	967	30	29
IV	P	1 409	3 777	3 777	-	-2 097	267	-2 364	452	-2 816	9	9
17 /	P	1 458	2 420	2 420	-	8 263	285	7 979	6 572	1 406	16	12
//	P	1 220	1 339	1 339	-	909	1 325	-415	154	-569	75	82
///	P	1 650	508	508	-	-2 530	-536	-1 994	-2 109	115	1	1
IV	P	1 115	2 838	2 838	-	1 361	3 456	-2 095	-803	-1 292	-11	-12
18 /	P	3 400	3 409	3 409	-	9 480	-732	10 213	8 852	1 360	197	186

Véase la definición de las principales rúbricas en las notas al final del capítulo.

a. Los títulos de deuda se clasifican como de corto plazo (menos de un año) y de largo plazo (un año o más).

17. BALANZA DE PAGOS Y POSICIÓN DE INVERSIÓN INTERNACIONAL
A) Balanza de pagos
17.10 Cuenta financiera. Inversión directa y de cartera
**Variación neta de activos
Otros sectores residentes**

Millones de euros

		Otros sectores residentes										
		Inversión directa					Inversión de cartera					
		Total	del cual:	Participaciones de capital	Instrumentos de deuda	Total	del cual:	Participaciones de capital y en fondos de inversión	Títulos de deuda (a)			
			IFNM				Total		IFNM	Total	Largo plazo	Corto plazo
1=3+4	2	3	4	5=7+8	6	7	8=9+10	9	10			
13		20 813	3 936	19 807	1 006	5 227	874	15 940	-10 713	-8 719	-1 994	
14		23 184	1 685	17 439	5 745	50 027	43 080	31 899	18 128	16 865	1 263	
15	P	47 466	4 134	35 746	11 720	71 829	57 551	48 314	23 515	23 950	-435	
16	P	39 089	5 528	27 989	11 100	26 977	24 448	12 375	14 602	14 094	509	
17	P	19 893	1 397	30 123	-10 230	73 308	55 411	51 729	21 578	18 011	3 568	
14 //		4 993	1 809	1 994	2 999	9 281	9 840	8 371	909	495	414	
///		8 302	1 081	9 065	-762	12 763	10 001	7 956	4 806	4 573	233	
IV		2 904	-1 897	3 313	-409	16 988	14 797	8 516	8 472	7 952	520	
15 /	P	9 101	1 260	6 422	2 679	25 874	18 356	15 867	10 006	9 697	310	
//	P	18 854	1 569	17 443	1 412	20 943	18 547	16 887	4 056	4 448	-392	
///	P	10 182	1 326	6 477	3 705	13 560	11 523	8 038	5 522	6 063	-541	
IV	P	9 329	-22	5 404	3 925	11 452	9 124	7 522	3 931	3 743	188	
16 /	P	12 358	1 625	9 090	3 268	533	1 997	-75	607	798	-191	
//	P	17 904	1 378	12 287	5 618	10 692	10 217	5 267	5 425	5 275	150	
///	P	5 414	822	4 507	907	7 173	5 596	2 478	4 695	4 665	30	
IV	P	3 412	1 702	2 105	1 308	8 580	6 638	4 704	3 875	3 580	520	
17 /	P	10 567	1 378	7 167	3 400	22 507	16 910	15 436	7 071	5 493	1 578	
//	P	4 044	441	-1 049	5 093	23 698	18 504	15 253	8 444	6 594	1 851	
///	P	9 781	871	5 854	3 928	14 744	12 417	9 766	4 978	3 383	1 595	
IV	P	-4 499	-1 293	18 151	-22 650	12 359	7 580	11 274	1 085	2 540	-1 455	
18 /	P	5 345	2 155	4 702	643	14 171	11 160	11 421	2 750	3 741	-991	

Véase la definición de las principales rúbricas en las notas al final del capítulo.

a. Los títulos de deuda se clasifican como de corto plazo (menos de un año) y de largo plazo (un año o más).

17. BALANZA DE PAGOS Y POSICIÓN DE INVERSIÓN INTERNACIONAL

A) Balanza de pagos

17.11 Cuenta financiera. Otra inversión

Variación neta de activos

Detalle por sector institucional

Millones de euros

	Total 1=2+6 +11	Administraciones Públicas				Otros sectores residentes				Instituciones financieras monetarias						
		Total 2=3a5	Préstamos 3	Efectivo y depósitos 4	Otros activos finan- cieros (a) 5	Total del cual:		Préstamos 8	Efectivo y depósitos 9	Otros activos finan- cieros (a) 10	Total 11=12+13 12	Banco de España 13	Otras instituciones financieras y monetarias			
						Total 13=14a16 14	Préstamos 14						Efectivo y depósitos 15	Otros activos finan- cieros (a) 16		
															IFNM 7	
13	-25 957	9 143	4 798	1	4 345	4 339	1 667	1 274	-197	3 261	-39 440	13 075	-52 515	-1 834	-43 907	-6 774
14	15 844	5 047	837	-5	4 215	-4 203	-1 073	156	-4 761	402	15 000	23 711	-8 712	-1 480	-11 051	3 819
15	P 21 067	-1 059	-1 308	-1	251	-716	-1 260	22	-1 273	536	22 841	13 276	9 564	3 703	6 567	-705
16	P 21 474	-1 569	-34	1	-1 537	3 140	-264	-366	-1 661	5 167	19 903	14 252	5 652	9 439	-5 547	1 760
17	P 38 449	798	-199	-0	998	7 353	2 432	2 541	812	4 000	30 298	14 401	15 896	9 734	6 284	-121
14 II	25 032	2 368	967	-7	1 408	4 566	896	689	4 653	-777	18 098	3 462	14 636	-2 169	15 900	905
III	-3 383	354	13	-4	345	-4 853	-615	-89	-4 526	-238	1 116	5 920	-4 804	820	-6 535	910
IV	-10 129	3 579	-98	-0	3 677	-151	-1 264	-169	-4 364	4 383	-13 556	4 214	-17 770	1 005	-19 494	719
15 I	P 15 192	-2 261	-1 474	31	-818	5 471	2 677	2 766	4 045	-1 341	11 982	1 965	10 017	-987	8 797	2 207
II	P -6 759	-1 087	-38	-32	-1 017	-113	-1 384	-1 561	1 071	377	-5 559	4 563	-10 122	2 648	-10 550	-2 220
III	P 11 243	-828	-48	-0	-780	1 324	2 264	2 680	754	-2 110	10 747	3 879	6 868	-396	8 418	-1 154
IV	P 1 391	3 118	252	-	2 866	-7 398	-4 817	-3 864	-7 143	3 610	5 671	2 870	2 801	2 438	-99	462
16 I	P 1 133	-1 826	-60	0	-1 766	-922	280	-278	-92	-552	3 881	2 236	1 645	-728	727	1 646
II	P 17 335	-758	-70	-0	-688	1 943	1 012	606	472	866	16 150	3 398	12 753	4 292	4 755	3 705
III	P 1 512	10	-88	-0	99	2 404	761	886	2 229	-711	-902	5 902	-6 804	814	-7 073	-545
IV	P 1 493	1 004	184	2	818	-286	-2 316	-1 580	-4 270	5 563	775	2 716	-1 942	5 061	-3 956	-3 047
17 I	P 17 580	-950	-57	-0	-893	4 153	2 489	1 426	2 509	219	14 377	3 310	11 067	3 384	7 425	259
II	P -447	-574	-74	0	-500	-793	-860	-302	-1 237	745	920	3 568	-2 648	2 603	-5 385	134
III	P -616	108	-43	-0	151	-2 707	-411	121	-1 487	-1 342	1 983	4 058	-2 076	2 697	-4 241	-532
IV	P 21 932	2 214	-26	0	2 240	6 700	1 214	1 295	1 027	4 378	13 018	3 465	9 553	1 051	8 484	18
18 I	P 4 327	-2 185	116	0	-2 301	-5 320	-1 949	-1 975	-1 339	-2 006	11 832	2 871	8 961	24	9 111	-174

a. Se incluyen dentro de los otros activos y pasivos financieros otras participaciones en el capital que no adoptan la forma de valores y no se incluyen en la inversión de cartera (este es el caso de algunas participaciones en organizaciones internacionales), créditos y anticipos comerciales, otras cuentas pendientes de cobro/pago, los seguros, planes de pensiones y sistemas de garantías normalizadas y las asignaciones de derechos especiales de giro.

17. BALANZA DE PAGOS Y POSICIÓN DE INVERSIÓN INTERNACIONAL

A) Balanza de pagos

17.12 Cuenta financiera

Variación neta de pasivos

Detalle por sector institucional

Millones de euros

	Inversión directa			Inversión de cartera				Otra inversión				
	Total 1=2+3	Otras instituciones financieras monetarias 2	Otros sectores residentes 3	Total 4=5+6+7	Otras instituciones financieras monetarias 5	Adminis- traciones Públicas 6	Otros sectores residentes 7	Total 8=9 a 12	Banco de España 9	Otras instituciones financieras monetarias 10	Adminis- traciones Públicas 11	Otros sectores residentes 12
14	25 121	1 390	23 731	57 263	12 537	48 466	-3 740	6 196	-3 644	6 304	4 977	-1 441
15	P 30 911	-349	31 260	74 429	13 604	64 154	-3 329	38 554	74 500	-25 853	-9 004	-1 089
16	P 28 699	2 151	26 548	-12 733	-9 304	-320	-3 109	66 946	86 709	-18 770	-2 008	1 015
17	P 5 071	-1 134	6 205	65 238	35 238	28 909	1 091	59 430	57 069	2 819	-4 596	4 137
17 E-M	P 10 511	1 027	9 483	15 598	5 849	5 588	4 162	45 422	52 275	-8 917	-1 261	3 325
18 E-M	A 28 533	2 582	25 951	12 903	2 696	19 418	-9 211	14 535	25 756	-14 857	-6 602	10 238
17 Feb	P 2 613	334	2 279	4 715	4 656	2 678	-2 619	15 719	12 270	2 684	-802	1 567
Mar	P 3 083	522	2 561	14 139	-1 009	9 093	6 055	14 680	13 439	-567	295	1 514
Abr	P 4 049	150	3 899	8 656	3 744	4 927	-16	-10 285	-7 317	-3 062	13	81
May	P -6 943	-917	-6 026	5 457	4 261	-2 469	3 665	7 398	10 395	-2 917	536	-616
Jun	P 3 049	-378	3 427	13 588	2 823	10 845	-80	1 169	-3 784	4 746	-747	955
Jul	P 1 172	308	864	3 032	10 722	-4 456	-3 235	6 322	13 398	-5 970	117	-1 222
Ago	P 2 118	81	2 037	1 179	796	-1 446	1 829	-11 151	2 851	-12 003	-564	-1 435
Sep	P -863	-479	-384	6 850	4 464	102	2 284	7 868	-10 982	18 668	444	-262
Oct	P -8 502	438	-8 940	-1 409	5 353	-4 489	-2 273	12 019	-11 450	19 775	633	3 061
Nov	P 2 436	-1 849	4 285	10 578	2 399	10 754	-2 575	2 709	8 044	-6 611	-1 756	3 031
Dic	P -4 849	-281	-4 568	15 822	2 834	12 010	979	-4 927	6 718	-6 869	-1 461	-3 316
18 Ene	P 2 050	-195	2 245	-2 585	-2 403	-4 057	3 876	9 319	26 466	-16 243	-1 528	623
Feb	P -2 828	-67	-2 761	5 688	1 479	7 757	-3 548	7 346	494	9 521	-2 138	-532
Mar	P 10 798	2 343	8 455	12 216	4 077	5 639	2 500	-2 944	-16 564	4 933	355	8 333
Abr	A 1 434	81	1 352	6 448	599	6 481	-631	-10 627	9 946	-20 359	-417	202
May	A 17 079	419	16 660	-8 864	-1 055	3 598	-11 407	11 441	5 413	7 291	-2 875	1 612

Véase la definición de las principales rúbricas en las notas al final del capítulo.

17. BALANZA DE PAGOS Y POSICIÓN DE INVERSIÓN INTERNACIONAL
A) Balanza de pagos

17.13 Cuenta financiera. Inversión directa y de cartera
Variación neta de pasivos
IFM y Administraciones Públicas

Millones de euros

	Instituciones financieras monetarias						Administraciones Públicas		
	Inversión directa		Inversión de cartera				Inversión de cartera		
	Total	Total	Participaciones de capital y en fondos de inversión	Títulos de deuda (a)			Títulos de deuda (a)		
				Total	Largo plazo	Corto plazo	Total	Largo plazo	Corto plazo
1	2=3+4	3	4=5+6	5	6	7=8+9	8	9	
13	1 505	-119	12 550	-12 669	-12 296	-372	67 648	55 875	11 772
14	1 390	12 537	15 084	-2 547	-4 487	1 941	48 466	19 855	28 611
15 P	-349	13 604	16 835	-3 230	-5 054	1 823	64 154	59 194	4 960
16 P	2 151	-9 304	3 623	-12 927	-13 986	1 059	-319	-1 962	1 643
17 P	-1 134	35 238	19 175	16 063	14 096	1 967	28 909	28 034	875
14 //	813	5 938	5 238	700	394	306	26 661	10 133	16 527
14 ///	-30	1 331	1 684	-353	-843	491	-12 129	-14 066	1 937
14 IV	-1 596	4 394	4 869	-476	-1 347	872	26 484	20 025	6 459
15 / P	-1 095	8 338	8 501	-162	-1 083	920	29 358	31 221	-1 863
15 // P	-282	3 158	5 482	-2 325	-1 242	-1 083	21 143	18 860	2 283
15 /// P	394	-681	-1 696	1 015	-417	1 432	9 886	6 889	2 997
15 IV P	633	2 789	4 547	-1 758	-2 312	554	3 767	2 224	1 543
16 / P	98	-6 594	-914	-5 680	-6 358	678	-1 397	4 120	-5 517
16 // P	26	-3 771	347	-4 118	-5 290	1 172	-858	-2 145	1 287
16 /// P	1 374	186	736	-550	-411	-139	-1 397	-1 209	-188
16 IV P	652	876	3 455	-2 578	-1 927	-651	3 333	-2 729	6 063
17 / P	1 795	-2 156	2 107	-4 264	-3 532	-732	3 129	4 237	-1 108
17 // P	-1 146	10 828	4 367	6 461	6 827	-366	13 303	14 358	-1 054
17 /// P	-91	15 982	10 584	5 398	1 816	3 582	-5 800	-59	-5 741
17 IV P	-1 692	10 586	2 117	8 468	8 986	-518	18 276	9 498	8 778
18 / P	2 081	3 153	-673	3 825	-13	3 839	9 339	14 225	-4 886

Véase la definición de las principales rúbricas en las notas al final del capítulo.

a. Los títulos de deuda se clasifican como de corto plazo (menos de un año) y de largo plazo (un año o más).

17. BALANZA DE PAGOS Y POSICIÓN DE INVERSIÓN INTERNACIONAL
A) Balanza de pagos

17.14 Cuenta financiera. Inversión directa y de cartera
Variación neta de pasivos
Otros sectores residentes

Millones de euros

	Otros sectores residentes								
	Inversión directa				Inversión de cartera				
	del cual:		Participaciones de capital	Instrumentos de deuda	del cual:		Participaciones de capital y en fondos de inversión	Títulos de deuda (a)	
	Total	IFNM			Total	IFNM		Largo plazo	Corto plazo
1=3+4	2	3	4	5=7+8+9	6	7	8	9	
13	37 788	3 650	35 369	2 419	-18 957	-29 551	8 937	-25 921	-1 972
14	23 731	-3 175	15 418	8 313	-3 740	-14 432	9 677	-14 913	1 495
15 P	31 260	487	29 177	2 084	-3 329	-20 043	15 163	-19 317	826
16 P	26 548	-628	25 812	736	-3 110	-14 662	9 602	-13 852	1 141
17 P	6 205	-1 460	1 749	4 456	1 091	-16 542	14 910	-10 139	-3 680
14 //	10 044	1 778	6 230	3 814	8 695	2 650	6 864	1 707	124
14 ///	12 056	-3 489	3 643	8 413	-3 251	-7 932	3 631	-7 125	243
14 IV	-6 753	-1 728	1 486	-8 239	205	-3 641	4 396	-4 378	187
15 / P	7 874	832	4 056	3 818	-52	-7 754	6 872	-9 633	2 708
15 // P	6 737	266	8 100	-1 364	-2 055	-8 557	7 495	-5 856	-3 695
15 /// P	9 522	-269	9 180	342	1 205	949	855	-956	1 306
15 IV P	7 128	-342	7 840	-713	-2 427	-4 681	-61	-2 872	506
16 / P	10 543	413	8 590	1 953	-6 111	-6 637	-268	-9 260	3 417
16 // P	13 429	-233	10 860	2 569	1 806	-3 901	4 165	504	-2 864
16 /// P	4 831	-1 911	-840	5 672	1 059	-2 720	3 832	-2 547	-226
16 IV P	-2 256	1 104	7 202	-9 458	136	-1 403	1 873	-2 550	813
17 / P	11 609	-335	2 731	8 878	513	-3 944	3 390	-1 846	-1 031
17 // P	1 301	701	-3 843	5 144	3 569	-883	2 788	569	212
17 /// P	2 518	1 111	2 175	343	878	-4 628	5 138	-4 152	-108
17 IV P	-9 223	-2 937	687	-9 910	-3 870	-7 086	3 595	-4 710	-2 754
18 / P	7 939	2 237	6 550	1 389	2 827	3 075	-1 450	4 091	187

Véase la definición de las principales rúbricas en las notas al final del capítulo.

a. Los títulos de deuda se clasifican como de corto plazo (menos de un año) y de largo plazo (un año o más).

17. BALANZA DE PAGOS Y POSICIÓN DE INVERSIÓN INTERNACIONAL
A) Balanza de pagos

17.15 Cuenta financiera. Otra inversión
Variación neta de pasivos
Detalle por sector institucional

Millones de euros

	Total	Administraciones Públicas			Otros sectores residentes				Instituciones financieras monetarias					
		Total	Préstamos	Otros pasivos financieros (a)	Total	del cual:		Préstamos	Otros pasivos financieros (a)	Total	Banco de España	Otras instituciones financieras		
						IFNM						Total	Depósitos	Otros pasivos financieros (a)
		1=2+5+9	2=3+4	3	4	5=7+8	6	7	8	9=10+11	10	11=12+13	12	13
13	-139 147	6 903	6 913	-11	-646	3 066	88	-733	-145 404	-114 517	-30 888	-30 417	-471	
14	6 196	4 977	5 239	-262	-1 441	1 961	-4 327	2 886	2 660	-3 644	6 304	5 839	465	
15	P 38 554	-9 004	-8 911	-93	-1 089	-265	-2 835	1 746	48 647	74 500	-25 853	-24 435	-1 418	
16	P 66 946	-2 008	-2 744	736	1 015	-1 919	-4 120	5 135	67 939	86 709	-18 770	-18 860	90	
17	P 59 430	-4 596	-3 870	-725	4 137	2 342	-1 469	5 606	59 888	57 069	2 819	1 138	1 681	
14 //	-14 243	1 058	1 065	-7	-642	-901	-1 658	1 016	-14 658	-15 011	353	-1 084	1 437	
14 ///	19 478	-154	-141	-13	1 510	1 007	1 256	254	18 122	6 971	11 152	11 811	-659	
14 IV	-23 735	4 046	3 998	48	-2 112	410	-3 106	993	-25 668	-17 965	-7 704	-7 032	-672	
15 /	P 23 323	-3 916	-3 848	-68	720	-681	-446	1 166	26 519	24 146	2 373	3 255	-882	
15 //	P 7 928	261	270	-8	-765	-341	-1 196	431	8 432	18 302	-9 871	-11 034	1 163	
15 ///	P 10 168	-3 117	-3 108	-9	843	1 595	948	-105	12 442	6 395	6 047	7 126	-1 079	
15 IV	P -2 864	-2 232	-2 224	-7	-1 887	-839	-2 141	254	1 255	25 657	-24 402	-23 782	-620	
16 /	P 32 131	-142	-154	13	1 242	474	678	564	31 031	14 914	16 118	15 673	444	
16 //	P 31 556	-732	-744	13	-545	-644	-2 473	1 928	32 833	43 551	-10 718	-10 525	-193	
16 ///	P 2 968	-55	-70	14	-482	-1 261	-749	267	3 506	17 092	-13 586	-14 008	421	
16 IV	P 290	-1 079	-1 776	697	800	-488	-1 576	2 376	569	11 153	-10 584	-10 001	-583	
17 /	P 48 309	-1 810	-1 036	-775	3 860	2 620	97	3 763	46 260	49 197	-2 937	-3 445	508	
17 //	P -1 718	-198	-191	-7	420	1 799	-676	1 096	-1 940	-706	-1 234	-2 140	906	
17 ///	P 3 039	-3	2	-6	-2 919	-2 510	-1 647	-1 273	5 961	5 267	695	-995	1 690	
17 IV	P 9 800	-2 584	-2 646	62	2 776	433	756	2 020	9 608	3 312	6 296	7 719	-1 423	
18 /	P 13 721	-3 310	-3 251	-60	8 424	8 300	7 539	885	8 608	10 396	-1 789	-1 907	118	

a. Se incluyen dentro de los otros activos y pasivos financieros otras participaciones en el capital que no adoptan la forma de valores y no se incluyen en la inversión de cartera (este es el caso de algunas participaciones en organizaciones internacionales), créditos y anticipos comerciales, otras cuentas pendientes de cobro/pago, los seguros, planes de pensiones y sistemas de garantías normalizadas y las asignaciones de derechos especiales de giro.

17. BALANZA DE PAGOS Y POSICIÓN DE INVERSIÓN INTERNACIONAL **17.16 Cuenta financiera por sector institucional y categoría funcional**
A) Balanza de pagos **Detalle por zonas económicas y geográficas (a) (b)**

Datos referidos a 2017. Actualización marzo 2018

Millones de euros

	Instituciones financieras monetarias			Administraciones Públicas		Otros sectores residentes			
	Inversión directa	Inversión de cartera (c)	Otra inversión	Inversión de cartera (c)	Otra inversión	Total	Del cual: ETVE (d)	Inversión de cartera (c)	Otra inversión
	1	2	3	4	5				
VARIACIÓN NETA DE ACTIVOS									
TOTAL MUNDIAL	5 442	15 080	30 328	81	722	18 769	2 162	72 454	6 967
Europa	4 901	15 833	26 777	...	616	8 554	...	63 512	5 274
UE-28	2 883	15 486	27 035	6 598	-180	63 322	5 761
Zona del euro	2 474	10 401	19 592	-10 010	-403	56 455	6 654
Alemania	329	624	428	1 403	185	2 104	1 443
Bélgica	-373	461	146	...	-270	330
Países Bajos	684	1 994	1 388	-16 994	...	681	...
Francia	205	-661	443	2 436	...	9 438	3 308
Italia	6 651	1 263	59	...	6 713	409
Portugal	842	1 026	-1 853	-937	...	1 733	...
Resto zona del euro	220	1 140	17 462	3 878	-495	36 056	967
Reino Unido	-481	7 230	16 302	269	6 322	-1 201
Resto UE-28	5 565	214	306	...	544	308
Resto de Europa	2 018	347	-258	1 956	141	191	-487
América	495	-507	3 144	...	-56	8 941	2 134	8 601	1 081
América del norte y central	118	1 056	10 687	1 318	8 459	1 019
América del sur	-625	2 088	-	...	-1 746	816	142	62
África	-	...	177	...	52	86
Asia	-556	653	-	-61	926	...	940	711
Oceanía	389	...	-698	232
OCDE	4 951	10 850	14 252	59	-51	9 122	755	71 616	4 986
OPEP	57	82	-	...	268	117
NICs	-91	-88	546	-	...	224	394
ASEAN	76	-60	-248	-	...	328	...	134	394
VARIACIÓN NETA DE PASIVOS									
TOTAL MUNDIAL	-1 134	35 180	59 869	28 595	-4 542	6 089	9 036	780	4 117
Europa	-914	-11 372	57 214	26 441	-4 540	6 241	9 332	-6 617	3 125
UE-28	-882	-11 860	58 912	26 363	-4 540	3 616	9 207	-6 999	3 033
Zona del euro	-1 029	-23 852	54 848	25 691	-3 328	2 111	8 841	-7 396	2 455
Alemania	-212	-6 935	-3 628	-4 108	-148	5 003	1 409	-1 714	2 299
Bélgica	-78	-15 559	-1 292	10 364	-10 249	-293
Países Bajos	-397	1 227	-2 451	2 891	...	-6 555	612	1 689	...
Francia	-401	...	1 742	-9 108	72	1 905	...	-197	-520
Italia	-98	7 076	1 671	2 117	-145	3 297	683
Portugal	-182	...	-992	2 444	...	666
Resto zona del euro	338	-8 685	59 797	21 091	-3 094	9 161	6 465	...	467
Reino Unido	11 860	-17 085	2 462	...	841	519
Resto UE-28	132	21 150	-1 790	...	664	-153	345	...
Resto de Europa	487	-1 698	2 625	125	382	93
América	-127	1 708	202	2 140	...	-164	-717	4 322	1 035
América del norte y central	-431	926	...	893
América del sur	633	1 214	...	-1 044	-699
África	993	-128	65
Asia	1 076	468	403	1 629	208
Oceanía	322	301
OCDE	-966	-9 598	-21 635	12 267	-318	7 315	9 141	-2 277	4 452
OPEP	284	953	305	...	289	207
NICs	698	231	114	...	1 213	126
ASEAN	712	...	-	...	58	...	1 272	...

...: Cantidad inferior al umbral de depuración o con número insuficiente de observaciones del fenómeno considerado.

- : Cantidad igual a cero.

a. La composición de las zonas económicas se detalla en las notas al final del capítulo.

b. La diferencia entre los importes asignados al total mundial y la suma de las zonas geográficas corresponde a información que ha quedado indeterminada geográficamente y a las cantidades de organismos internacionales distintos de los de la Unión Europea.

c. En el caso de la inversión de cartera, el desglose geográfico de las rentas derivadas de los pasivos se realiza basándose en la información disponible, la cual corresponde al país de la primera contrapartida no residente y que no tiene por qué coincidir con la del tenedor final de los títulos.

d. ETVE: Empresas de Tenencias de Valores Extranjeros. Esta rúbrica incluye también otras empresas holding que, no siendo estrictamente ETVE, se han establecido en España con la finalidad principal de canalizar inversiones directas.

17. BALANZA DE PAGOS Y POSICIÓN DE INVERSIÓN INTERNACIONAL
B) Posición de inversión internacional

17.21 Resumen

Saldos a fin de periodo

mm de euros

	PII neta	Total excepto Banco de España											Banco de España			
		Posición neta excepto Banco de España	Inversión directa			Inversión de cartera			Otra inversión			Derivados financieros. Posición neta	Posición neta Banco de España	Reservas	Posición neta frente al Euro-sistema	Otros
			Posición neta	Activos	Pasivos	Posición neta	Activos	Pasivos	Posición neta	Activos	Pasivos					
10	-957	-1 000	-32	513	545	-621	325	946	-349	315	664	3	42	24	-31	49
11	-984	-926	-27	525	552	-572	271	842	-333	323	656	6	-58	36	-144	49
12	-935	-712	-18	536	554	-497	293	790	-201	366	567	5	-222	38	-298	38
13	-977	-868	-63	516	579	-588	314	902	-222	324	546	5	-109	34	-162	19
14 /	-1 004	-884	-67	526	593	-588	341	929	-230	319	549	2	-120	34	-165	11
II	-1 025	-922	-70	535	605	-642	353	995	-209	341	551	-1	-103	35	-144	6
III	-1 015	-911	-66	556	622	-614	375	988	-230	337	567	-2	-104	37	-140	-0
IV	P -1 015	-939	-65	552	617	-630	381	1 011	-239	322	561	-4	-77	41	-114	-4
15 /	P -1 035	-949	-43	585	628	-673	437	1 110	-225	339	564	-8	-86	51	-135	-3
II	P -997	-899	-39	590	629	-629	444	1 073	-226	326	552	-5	-98	49	-145	-2
III	P -991	-893	-58	575	633	-611	437	1 048	-223	333	555	-1	-98	49	-142	-5
IV	P -969	-854	-47	591	638	-606	442	1 048	-197	332	529	-4	-114	50	-165	1
16 /	P -986	-866	-53	595	647	-587	434	1 021	-215	328	543	-11	-121	49	-175	5
II	P -964	-811	-39	620	659	-574	439	1 013	-188	344	532	-10	-153	54	-213	5
III	P -973	-814	-44	625	669	-582	454	1 036	-178	339	517	-9	-159	59	-219	1
IV	P -933	-768	-24	650	674	-570	465	1 035	-168	340	508	-6	-165	60	-225	0
17 /	P -951	-744	-23	668	691	-561	500	1 061	-153	352	505	-8	-207	60	-268	0
II	P -980	-775	-40	655	695	-570	520	1 090	-158	343	501	-7	-205	57	-261	-1
III	P -966	-760	-34	659	693	-556	533	1 089	-163	332	495	-8	-206	56	-259	-3
IV	P -942	-740	-40	648	688	-542	547	1 089	-151	349	501	-7	-201	58	-256	-3
18 /	P -955	-748	-54	643	697	-532	566	1 099	-153	349	503	-8	-207	57	-261	-3

Véase la definición de las principales rúbricas en las notas al final del capítulo.

17. BALANZA DE PAGOS Y POSICIÓN DE INVERSIÓN INTERNACIONAL
B) Posición de Inversión Internacional

17.21a Estado integrado de la PII. Posición neta

Actualización marzo 2018

mm de euros

	Saldos a fin de periodo			Variación de los saldos						
	Diciembre 2016	Diciembre 2017	Total	Por transacciones	Por otros flujos					
					Total	Por revalorización			Por otras variaciones en volumen (a)	
						Total	Por cambio en precio	Por variación en tipo de cambio		
POSICIÓN NETA (ACTIVOS - PASIVOS)										
TOTAL	-933	-940	-8	22	-30	-29	24	-53	-1	
Banco de España	-165	-202	-38	-32	-6	-6	-1	-5	0	
Inversión de cartera	58	66	8	7	1	1	1	-	-	
Otra inversión	-283	-325	-42	-43	0	0	-	0	0	
Derivados financieros	0	0	0	0	0	0	0	-	-	
Reservas	60	57	-3	4	-6	-6	-2	-5	-	
Total excluido el Banco de España	-768	-738	30	54	-24	-23	25	-48	-1	
Inversión directa	-24	-39	-15	19	-35	-35	4	-39	0	
Participaciones en el capital	86	64	-22	33	-56	-39	...	
Instrumentos de deuda	-110	-103	7	-14	21	0	...	
Inversión de cartera	-570	-541	29	16	13	14	21	-6	-1	
Participaciones en el capital y en fondos de inversión	-56	-41	15	22	-7	-7	1	-8	-1	
Otras IFM	-71	-88	-18	-15	-3	-3	-3	-0	-	
IFNM	112	145	32	31	2	4	9	-5	-2	
Sociedades no financieras y hogares ISFLSH	-98	-98	0	6	-6	-8	-5	-2	2	
Títulos de deuda	-514	-500	14	-6	20	21	20	2	-1	
Otras IFM	-59	-87	-28	-13	-15	5	4	0	-20	
Administraciones Públicas	-459	-474	-16	-29	13	13	13	0	-	
IFNM	12	74	61	40	21	3	2	1	18	
Sociedades no financieras y hogares ISFLSH	-8	-12	-4	-6	2	1	1	-0	1	
Otra inversión	-168	-150	18	21	-3	-3	-1	-2	-0	
Derivados financieros (b)	-6	-8	-1	-2	1	0	0	-	0	

17. BALANZA DE PAGOS Y POSICIÓN DE INVERSIÓN INTERNACIONAL
B) Posición de Inversión Internacional

17.21b Estado integrado de la PII. Activos y pasivos

Actualización marzo 2018

mm de euros

	Saldos a fin de periodo		Variación de los saldos						
	Diciembre 2016	Diciembre 2017	Total	Por transacciones	Por otros flujos				
					Total	Por revalorización			Por otras variaciones en volumen (a)
						Total	Por cambio en precio	Por variación en tipo de cambio	
ACTIVOS									
TOTAL (b)	1 677	1 788	111	153	-42	-38	30	-68	-4
Banco de España	223	242	19	25	-6	-6	-1	-5	-0
Inversión de cartera	58	66	8	7	1	1	1	-	-
Otra inversión	104	119	14	14	-0	-	-	-	-0
Reservas	60	57	-3	4	-6	-6	-2	-5	-
Total excluido el Banco de España	1 455	1 546	92	128	-37	-32	31	-63	-4
Inversión directa	650	647	-3	24	-27	-26	18	-44	-2
Participaciones en el capital	536	529	-7	36	-43	-40	...
Instrumentos de deuda	114	118	4	-12	16	-4	...
Inversión de cartera	465	547	83	81	2	3	14	-11	-1
Participaciones en el capital y en fondos de inversión	233	296	63	57	6	7	14	-8	-0
Otras IFM	10	14	4	5	-0	-0	-0	-0	-
IFNM	125	162	37	33	4	5	10	-5	-0
Sociedades no financieras y hogares ISFLSH	99	120	21	19	2	2	5	-2	-0
Títulos de deuda	232	251	20	24	-4	-4	-1	-3	-0
Otras IFM	73	74	1	3	-2	-2	-1	-1	-
Administraciones Públicas	1	1	0	0	0	0	0	-0	-
IFNM	146	165	19	21	-2	-2	-0	-2	-0
Sociedades no financieras y hogares ISFLSH	12	11	-0	-1	1	1	1	-0	0
Otra inversión	340	352	12	24	-11	-9	-1	-9	-2
PASIVOS									
TOTAL (b)	2 604	2 721	117	129	-12	-9	7	-16	-3
Banco de España	387	444	57	57	-0	-0	-	-0	-0
Otra inversión	387	444	57	57	-0	-0	-	-0	-0
Total excluido el Banco de España	2 217	2 277	60	72	-12	-9	7	-16	-3
Inversión directa	674	687	12	5	8	9	14	-4	-2
Participaciones en el capital	450	466	16	3	13	13	14	-0	-1
Instrumentos de deuda	224	221	-3	2	-5	-4	-	-4	-1
Inversión de cartera	1 035	1 088	54	65	-11	-12	-7	-5	1
Participaciones en el capital y en fondos de inversión	290	337	48	34	14	13	13	0	0
Otras IFM	80	102	22	19	3	3	3	0	-
IFNM	12	17	5	2	3	1	1	-	2
Sociedades no financieras y hogares ISFLSH	197	218	21	13	8	10	10	0	-2
Títulos de deuda	745	751	6	30	-25	-25	-20	-5	1
Otras IFM	133	161	29	16	13	-7	-5	-2	20
Administraciones Públicas	459	475	16	29	-13	-13	-12	-0	-
IFNM	134	91	-43	-19	-23	-5	-3	-3	-18
Sociedades no financieras y hogares ISFLSH	20	23	4	5	-1	-0	0	-0	-1
Otra inversión	508	502	-6	2	-8	-6	0	-7	-2
Promemoria:									
Deuda externa bruta	1 865	1 918	54	92	-38	-36	-20	-15	-2

...: Cantidad inferior al umbral de depuración o con número insuficiente de observaciones del fenómeno considerado.

- : Cantidad igual a cero.

a. Los otros cambios en volumen (que comprenden, entre otros, condonaciones, cancelaciones unilaterales de préstamos o reclasificaciones) pueden incorporar, además, discrepancias estadísticas entre la posición de inversión internacional y la cuenta financiera de la balanza de pagos.

b. No incluye derivados financieros.

17. BALANZA DE PAGOS Y POSICIÓN DE INVERSIÓN INTERNACIONAL
B) Posición de inversión internacional

17.21c Detalle por sector institucional

Saldo a fin de periodo

mm de euros

	Banco de España						Total excepto Banco de España											
	Posición neta	Activos	Pasivos	Posición neta	Activos	Pasivos	Otras IFM			Administraciones Públicas			Otros sectores residentes					
							Posición neta	Activos	Pasivos	Posición neta	Activos	Pasivos	Posición neta	Activos		Pasivos		
														Total	del cual: IFNM		Total	del cual: IFNM
1=2-3	2	3	4=5-6	5=8+11+15	6=9+12+17	7=8-9	8	9	10=11-12	11	12	13=15-17	14	15	16	17	18	
10	42	97	55	-1 000	1 248	2 248	-445	481	925	-274	25	299	-281	...	743	...	1 023	...
11	-58	121	179	-926	1 259	2 185	-367	540	907	-256	30	286	-303	...	689	...	992	...
12	-222	121	344	-712	1 351	2 064	-141	580	721	-282	51	333	-289	...	721	...	1 010	...
13	-109	120	229	-868	1 260	2 127	-191	457	648	-361	61	422	-316	-35	741	235	1 057	271
14 /	-120	131	252	-884	1 288	2 172	-192	467	660	-381	60	442	-310	-28	760	244	1 070	272
II	-103	133	237	-922	1 338	2 260	-193	488	681	-415	60	476	-313	-20	790	261	1 103	281
III	-104	140	244	-911	1 386	2 297	-205	503	708	-410	61	471	-296	1	822	279	1 118	278
IV	P -77	149	226	-939	1 374	2 313	-213	484	697	-439	63	502	-286	10	828	283	1 113	274
15 /	P -86	164	250	-949	1 501	2 450	-205	537	743	-485	61	545	-258	49	903	318	1 162	268
II	P -98	170	268	-899	1 470	2 369	-194	493	687	-480	60	539	-225	73	917	324	1 142	252
III	P -98	177	275	-893	1 462	2 355	-180	497	677	-488	59	547	-225	75	907	324	1 132	250
IV	P -114	186	301	-854	1 474	2 328	-155	487	642	-493	59	552	-207	88	928	332	1 135	244
16 /	P -121	195	315	-866	1 471	2 337	-154	495	649	-499	57	557	-212	89	919	327	1 130	237
II	P -153	206	359	-811	1 526	2 337	-120	514	634	-503	57	560	-188	101	955	338	1 143	237
III	P -159	217	376	-814	1 535	2 349	-118	505	623	-507	57	563	-189	119	973	351	1 163	232
IV	P -165	223	387	-768	1 558	2 326	-121	490	611	-495	58	553	-152	135	1 010	363	1 162	229
17 /	P -207	229	436	-744	1 614	2 358	-110	501	611	-489	57	547	-144	156	1 056	385	1 200	229
II	P -205	231	436	-775	1 606	2 381	-115	492	607	-506	56	563	-154	162	1 057	395	1 211	233
III	P -206	234	441	-760	1 612	2 372	-138	486	624	-495	57	552	-127	182	1 070	407	1 196	225
IV	P -201	243	444	-740	1 630	2 370	-148	495	643	-506	59	565	-86	225	1 077	416	1 163	192
18 /	P -207	248	454	-748	1 639	2 387	-127	508	635	-524	57	581	-97	215	1 075	417	1 172	202

17. BALANZA DE PAGOS Y POSICIÓN DE INVERSIÓN INTERNACIONAL
B) Posición de inversión internacional

17.22 Activos
Detalle por categoría funcional e instrumento financiero

Saldo a fin de periodo

mm de euros

	Inversión directa															Inversión de cartera, incluido Banco de España					Otra inversión, incluido Banco de España				Derivados financieros	Reservas
	Total	Total	Participaciones de capital	Instrumentos de deuda	Total, excluido Banco de España				Banco de España	Total, excluido Banco de España				Banco de España												
					Total	Participaciones de capital y en fondos de inversión	Títulos de deuda a largo plazo	Títulos de deuda a corto plazo		Total	Préstamos	Efectivo y depósitos	Otros activos (a)													
															5=6 a 8	6	7	8	9	10=11 a 13	11	12	13	14		
1=2+5+9+10+14+15+16	2=3+4	3	4	5=6 a 8	6	7	8	9	10=11 a 13	11	12	13	14	15	16											
10	1 345	513	450	63	325	103	217	5	52	315	79	204	32	21	95	24										
11	1 380	525	458	67	271	88	178	4	52	323	88	199	36	32	140	36										
12	1 473	536	451	85	293	105	175	13	43	366	88	200	77	40	157	38										
13	1 380	516	434	82	314	139	168	7	33	324	92	153	80	53	105	34										
14 /	1 419	526	437	89	341	146	187	8	34	319	90	152	77	63	103	34										
II	1 472	535	444	91	353	155	192	7	32	341	90	173	78	67	109	35										
III	1 526	556	468	88	375	164	204	7	31	337	92	165	80	73	118	37										
IV	P 1 523	552	465	86	381	174	200	6	31	322	94	141	88	77	120	41										
15 /	P 1 665	585	494	91	437	207	222	8	34	339	97	160	83	79	139	51										
II	P 1 640	590	497	93	444	217	220	7	38	326	97	149	80	83	110	49										
III	P 1 639	575	478	97	437	210	219	8	41	333	99	158	76	87	118	49										
IV	P 1 660	591	489	102	442	225	212	5	46	332	98	152	82	90	109	50										
16 /	P 1 666	595	489	105	434	214	213	6	53	328	95	151	82	92	115	49										
II	P 1 732	620	510	110	439	216	218	5	56	344	101	156	86	96	124	54										
III	P 1 752	625	514	110	454	222	226	6	56	339	103	151	85	102	118	59										
IV	P 1 781	650	536	114	465	233	228	4	58	340	107	145	88	104	103	60										
17 /	P 1 843	668	553	115	500	256	238	7	61	352	111	154	87	108	93	60										
II	P 1 837	655	537	118	520	270	243	7	62	343	112	144	87	111	88	57										
III	P 1 846	659	538	121	533	283	242	8	63	332	114	137	82	115	88	56										
IV	P 1 873	648	529	119	547	296	245	5	66	349	115	146	88	119	87	58										
18 /	P 1 887	643	523	120	566	304	257	6	69	349	113	153	83	122	81	57										

a. Se incluyen dentro de los otros activos y pasivos financieros otras participaciones en el capital que no adoptan la forma de valores y no se incluyen en la inversión de cartera (este es el caso de algunas participaciones en organizaciones internacionales), créditos y anticipos comerciales, otras cuentas pendientes de cobro/pago, los seguros, planes de pensiones y sistemas de garantías normalizadas y las asignaciones de derechos especiales de giro.

17. BALANZA DE PAGOS Y POSICIÓN DE INVERSIÓN INTERNACIONAL
B) Posición de Inversión Internacional

17.22a Activos por sector institucional y categoría funcional
Detalle por zonas económicas y geográficas (a) (b)

Datos referidos a 2017. Actualización marzo 2018

Millones de euros

	Instituciones financieras monetarias			Administraciones Públicas		Otros sectores residentes			
	Inversión directa	Inversión de cartera	Otra inversión	Inversión de cartera	Otra inversión	Inversión directa		Inversión de cartera	Otra inversión
	1	2	3	4	5	Total	Del cual: ETVE (c)	8	9
ACTIVOS									
TOTAL MUNDIAL	118 296	153 888	327 125	881	57 507	528 889	37 221	458 253	86 283
Europa	68 461	137 637	274 858	561	49 487	295 897	13 880	399 158	66 581
UE-28	60 031	136 692	265 247	542	48 922	275 010	12 289	388 602	57 912
Zona del euro	29 761	88 234	232 836	372	39 292	174 404	8 738	352 288	41 738
Alemania	3 943	11 260	27 904	665	21 714	7 792
Bélgica	936	3 008	6 230	...	3 256	1 808
Países Bajos	7 790	21 783	45 725	2 816	25 325	4 455
Francia	3 148	1 936	43 350	25 586	...	55 249	13 511
Italia	1 942	53 812	12 236	9 996	916	51 145	2 534
Portugal	2 958	10 403	9 427	...	3 497	19 721	1 953	7 121	2 602
Resto zona del euro	2 125	9 415	131 772	...	35 774	39 243	2 075	188 477	9 036
Reino Unido	4 233	29 725	113	...	87 036	2 807	30 443	8 918
Resto UE-28	44 225	2 687	13 570	745	5 870	7 256
Resto de Europa	8 430	945	9 611	20 887	1 591	10 556	8 670
América	48 673	13 484	41 035	243	1 494	216 307	22 402	46 298	8 417
América del norte y central	38 648	8 472	33 045	243	...	101 567	11 540	45 062	6 997
América del sur	10 025	5 012	7 990	-	...	114 741	10 862	1 236	1 421
África	1 971	-	...	5 172	421	639	2 167
Asia	987	245	8 876	-	...	10 287	480	4 893	3 121
Oceanía	160	370	1 389	...	2 690	497
OCDE	108 380	102 882	187 273	830	30 088	400 535	25 711	443 600	61 449
OPEP	2 852	-	...	14 783	2 134	211	807
NICs	381	131	6 074	-	...	3 057	...	965	1 032
ASEAN	173	...	614	-	...	2 161	...	332	720

...: Cantidad inferior al umbral de depuración o con número insuficiente de observaciones del fenómeno considerado.

- : Cantidad igual a cero.

a. La composición de las zonas económicas se detalla en las notas al final del capítulo.

b. La diferencia entre los importes asignados al total mundial y la suma de las zonas geográficas corresponde a información que ha quedado indeterminada geográficamente y a las cantidades de organismos internacionales distintos de los de la Unión Europea.

c. ETVE: Empresas de Tenencias de Valores Extranjeros. Esta rúbrica incluye también otras empresas holding que, no siendo estrictamente ETVE, se han establecido en España con la finalidad principal de canalizar inversiones directas.

17. BALANZA DE PAGOS Y POSICIÓN DE INVERSIÓN INTERNACIONAL
B) Posición de inversión internacional

17.23 Activos. Inversión de cartera
Detalle por instrumento financiero y sector institucional

Saldos a fin de periodo

Millones de euros

	Participaciones de capital y en fondos de inversión				Títulos de deuda a largo plazo (a)						Títulos de deuda a corto plazo (a)					
	Total	OIFM	Otros sectores residentes		Total	Banco de España	OIFM	AAPP	Otros sectores residentes		Total	Banco de España	OIFM	AAPP	Otros sectores residentes	
			Total	del cual:					Total	del cual:					Total	del cual:
	1=2+3	2	3	4	5=6a9	6	7	8	9	10	11=12a15	12	13	14	15	16
10	103 072	6 552	96 519	...	268 592	52 076	62 756	8 421	145 339	...	5 518	97	2 429	0	2 992	...
11	88 024	4 275	83 749	...	230 387	51 920	59 120	7 688	111 658	...	4 695	468	1 747	20	2 460	...
12	104 500	3 829	100 671	...	218 225	42 850	75 867	2 146	97 362	...	13 259	-	9 441	789	3 029	...
13	138 681	7 717	130 964	64 351	201 676	33 274	64 995	8 087	95 320	79 575	7 176	-	6 057	-	1 119	871
14 /	146 444	8 528	137 916	65 756	220 245	33 717	74 048	8 151	104 330	87 760	7 727	-	6 439	-	1 288	1 115
II	154 726	7 547	147 179	70 737	223 430	31 816	74 443	6 022	111 149	94 549	7 031	-	5 234	-	1 797	1 622
III	164 461	9 180	155 280	75 256	234 257	30 581	80 837	5 539	117 301	101 146	6 561	-	4 360	-	2 201	2 013
IV	P 174 471	11 639	162 832	80 277	230 864	30 682	74 907	3 814	121 461	105 762	6 275	-	3 650	-	2 625	2 482
15 /	P 207 411	11 431	195 981	99 266	255 467	33 714	86 067	3 290	132 395	119 121	7 845	-	5 110	7	2 728	2 679
II	P 216 887	11 642	205 245	108 751	257 334	37 675	83 920	3 390	132 349	119 400	7 135	-	4 822	10	2 303	2 113
III	P 209 876	9 964	199 911	106 228	259 791	40 678	79 600	3 465	136 048	124 294	7 694	-	6 241	9	1 444	1 267
IV	P 224 714	11 877	212 837	115 687	258 756	46 476	70 655	632	140 993	127 965	5 151	-	3 586	9	1 556	1 043
16 /	P 214 480	11 111	203 369	109 837	266 249	52 801	71 558	701	141 190	129 968	5 588	-	4 427	8	1 153	1 025
II	P 215 597	8 462	207 135	113 639	274 045	55 829	70 657	736	146 823	135 547	4 882	-	3 559	9	1 314	1 179
III	P 222 058	9 014	213 044	117 381	281 458	55 850	71 339	775	153 494	141 771	5 868	-	4 528	9	1 331	1 204
IV	P 233 087	9 585	223 502	124 572	285 924	58 216	71 280	767	155 661	144 057	3 798	-	2 010	9	1 779	1 611
17 /	P 256 098	10 019	246 078	136 993	298 589	60 974	76 534	891	160 190	148 447	6 538	-	3 412	13	3 113	2 899
II	P 269 957	10 959	258 998	145 317	305 363	62 268	75 785	905	166 405	154 609	7 280	-	2 903	5	4 372	4 075
III	P 282 800	10 920	271 879	154 658	304 964	62 877	73 115	896	168 076	157 089	8 092	-	2 973	5	5 115	4 788
IV	P 296 113	13 684	282 429	161 672	310 846	65 820	72 830	877	171 319	160 933	5 368	-	1 585	5	3 779	3 366
18 /	P 303 826	12 241	291 585	165 893	325 844	68 882	82 017	1 047	173 899	163 952	5 637	-	2 925	16	2 696	2 353

a. Los títulos de deuda se clasifican como de corto plazo (menos de un año) y de largo plazo (un año o más).

17. BALANZA DE PAGOS Y POSICION DE INVERSION INTERNACIONAL

B) Posición de inversión internacional

	2014	2015	2016	2017
TOTAL MUNDIAL	380 928	442 146	464 593	546 507
UE-28	314 543	369 846	385 496	462 146
Zona del euro	280 280	334 314	350 608	420 832
del cual:				
Alemania	19 235	22 639	22 549	25 673
Austria	2 430	2 937	2 795	3 147
Bélgica	4 035	5 049	5 025	4 189
Francia	38 078	44 278	47 967	57 181
Irlanda	24 783	29 295	35 531	48 104
Italia	60 125	73 311	80 052	92 630
Luxemburgo	81 267	114 425	113 845	142 106
Países Bajos	24 278	27 341	28 415	28 990
Portugal	10 043	12 980	12 302	16 310
Resto de la UE-28	34 263	35 533	34 888	41 314
del cual:				
Reino Unido	29 374	30 067	28 760	34 642
Resto del mundo	66 385	72 299	79 097	84 361
Resto de Europa	8 646	9 950	10 830	11 602
del cual:				
Suiza	4 789	5 989	6 136	5 902
América	41 421	48 778	54 969	59 841
del cual:				
Brasil	7 856	5 886	5 856	4 652
Estados Unidos	24 682	33 050	37 791	44 180
México	3 740	4 441	5 263	5 222
Asia	9 143	7 681	4 958	5 038
del cual:				
Japón	1 534	2 497	2 503	2 902
Otros países del resto del mundo	7 175	5 890	8 340	7 879
Pro-memoria:				
Organismos internacionales	18 522	3 511	3 328	3 066

17.23a. Assets. Portfolio investment, excluding Banco de España Breakdown by geographical and economic areas

**17.23a Activos. Inversión de cartera, excluido el Banco de España
Detalle por zonas económicas y geográficas**

Millones de euros

2016-II	2016-III	2016-IV	2017-I	2017-II	2017-III	2017-IV	2018-I	
438 695	453 534	464 593	500 250	520 331	532 978	546 507	566 425	TOTAL WORLD
361 674	377 313	385 496	420 288	438 843	450 713	462 146	484 198	EU-28
326 707	342 213	350 608	382 518	399 367	410 666	420 832	443 447	Euro area
								of which:
19 716	19 799	22 549	24 051	25 386	26 147	25 673	24 881	Germany
2 373	2 616	2 795	2 718	3 093	3 330	3 147	3 311	Austria
5 564	5 752	5 025	4 711	4 434	3 648	4 189	4 160	Belgium
43 333	44 862	47 967	51 254	54 824	57 369	57 181	58 063	France
30 805	32 667	35 531	40 008	42 986	44 073	48 104	47 951	Ireland
74 303	79 341	80 052	92 619	93 410	94 787	92 630	106 539	Italy
109 431	113 017	113 845	121 887	129 039	134 967	142 106	151 484	Luxemburgo
27 951	28 777	28 415	28 862	28 669	28 499	28 990	28 355	Netherlands
11 130	13 251	12 302	14 255	15 192	15 329	16 310	15 939	Portugal
34 967	35 100	34 888	37 771	39 475	40 047	41 314	40 750	Rest of EU-28
								of which:
28 561	28 739	28 760	31 608	32 922	33 534	34 642	34 171	United Kingdom
77 021	76 221	79 097	79 962	81 488	82 265	84 361	82 228	Rest of the world
9 988	10 142	10 830	11 745	11 129	11 343	11 602	11 586	Rest of Europe
								of which:
5 862	5 721	6 136	6 386	5 940	5 840	5 902	6 289	Switzerland
51 730	52 588	54 969	55 258	56 824	58 214	59 841	58 532	America
								of which:
5 672	5 232	5 856	5 234	4 789	4 759	4 652	4 513	Brasil
35 692	36 757	37 791	38 594	40 361	41 846	44 180	42 335	United States
5 199	5 013	5 263	5 319	5 147	5 212	5 222	5 384	Mexico
6 867	5 045	4 958	4 910	5 151	4 998	5 038	5 028	Asia
								of which:
2 060	2 260	2 503	2 701	2 840	2 923	2 902	2 918	Japan
8 435	8 445	8 340	8 049	8 386	7 711	7 879	7 082	Other countries of the rest of the world
								Memorandum items:
3 961	3 732	3 328	3 499	3 421	3 255	3 066	3 043	International organizations

EUR millions

**17. BALANCE OF PAYMENTS AND INTERNATIONAL INVESTMENT POSITION
B) International investment position**

17. BALANZA DE PAGOS Y POSICION DE INVERSION INTERNACIONAL
B) Posición de inversión internacional

	2014	2015	2016	2017
Participaciones de capital y en fondos de inversión				
TOTAL MUNDIAL	174 471	224 714	233 087	296 113
UE-28	144 997	196 720	205 484	264 704
Zona del euro	130 453	181 465	193 552	246 374
del cual:				
Alemania	9 661	11 127	11 618	14 648
Austria	954	1 423	1 412	1 969
Bélgica	1 953	2 646	2 043	2 455
Francia	18 393	25 623	30 341	39 014
Irlanda	15 494	21 196	28 429	38 939
Italia	2 382	3 120	2 794	3 528
Luxemburgo	76 053	109 142	108 886	136 321
Países Bajos	3 042	4 302	5 219	6 066
Portugal	2 201	2 191	1 853	2 266
Resto de la UE-28	14 544	15 255	11 931	18 330
del cual:				
Reino Unido	13 929	13 903	10 829	16 709
Resto del mundo	29 474	27 994	27 603	31 409
Resto de Europa	5 176	6 567	6 753	6 809
del cual:				
Suiza	4 503	5 587	5 680	5 179
América	13 529	13 827	15 397	18 664
del cual:				
Brasil	678	130	239	376
Estados Unidos	10 263	11 506	12 594	15 289
México	1 600	1 371	1 528	1 416
Asia	8 266	6 577	3 628	3 502
del cual:				
Japón	1 460	2 324	2 281	2 504
Otros países del resto del mundo	2 502	1 023	1 825	2 435
Pro-memoria:				
Organismos internacionales	2	2	3	4
Títulos de deuda				
TOTAL MUNDIAL	206 457	217 432	231 506	250 394
UE-28	169 545	173 126	180 012	197 443
Zona del euro	149 826	152 849	157 056	174 458
del cual:				
Alemania	9 575	11 513	10 931	11 025
Austria	1 476	1 514	1 383	1 179
Bélgica	2 082	2 402	2 981	1 734
Francia	19 685	18 655	17 626	18 167
Irlanda	9 289	8 100	7 102	9 165
Italia	57 743	70 191	77 257	89 102
Luxemburgo	5 214	5 283	4 959	5 785
Países Bajos	21 236	23 039	23 196	22 924
Portugal	7 843	10 789	10 449	14 043
Resto de la UE-28	19 719	20 278	22 957	22 984
del cual:				
Reino Unido	15 445	16 164	17 932	17 933
Resto del mundo	36 911	44 305	51 494	52 951
Resto de Europa	3 470	3 383	4 077	4 794
del cual:				
Suiza	285	403	456	723
América	27 892	34 951	39 572	41 177
del cual:				
Brasil	7 178	5 756	5 616	4 275
Estados Unidos	14 419	21 543	25 197	28 891
México	2 140	3 070	3 735	3 805
Asia	877	1 105	1 330	1 536
del cual:				
Japón	74	173	222	397
Otros países del resto del mundo	4 673	4 866	6 514	5 444
Pro-memoria:				
Organismos internacionales	18 520	3 509	3 324	3 062

17.23b. Assets. Portfolio investment, excluding Banco de España
Breakdown by geographical and economic areas and financial instrument

17.23b Activos. Inversión de cartera, excluido el Banco de España
Detalle por zonas económicas y geográficas e instrumento financiero

Millones de euros

2016-II	2016-III	2016-IV	2017-I	2017-II	2017-III	2017-IV	2018-I	
								Equity and investment fund shares
215 597	222 058	233 087	256 098	269 957	282 800	296 113	303 826	TOTAL WORLD
187 579	195 686	205 484	226 538	240 334	252 064	264 704	272 410	EU-28
175 836	184 035	193 552	212 359	224 885	235 527	246 374	254 760	Euro area
								of which:
9 954	10 456	11 618	12 944	13 174	13 963	14 648	14 038	Germany
1 065	1 348	1 412	1 534	1 835	1 968	1 969	2 176	Austria
2 641	2 682	2 043	2 055	2 002	1 683	2 455	2 158	Belgium
25 118	26 798	30 341	33 891	36 806	38 726	39 014	38 364	France
23 537	25 324	28 429	33 274	35 589	37 213	38 939	38 816	Ireland
2 631	2 426	2 794	3 233	3 262	3 385	3 528	3 856	Italy
104 064	107 555	108 886	116 750	123 435	129 290	136 321	145 703	Luxemburgo
4 475	4 787	5 219	5 568	5 456	5 667	6 066	5 992	Netherlands
1 533	1 750	1 853	2 103	2 159	2 342	2 266	2 394	Portugal
11 743	11 651	11 931	14 179	15 449	16 537	18 330	17 650	Rest of EU-28
								of which:
10 567	10 524	10 829	12 925	13 986	15 066	16 709	15 972	United Kingdom
28 018	26 372	27 603	29 559	29 623	30 736	31 409	31 416	Rest of the world
6 390	6 327	6 753	7 146	6 593	6 547	6 809	7 194	Rest of Europe
								of which:
5 467	5 309	5 680	5 667	5 257	5 111	5 179	5 499	Switzerland
12 672	13 195	15 397	16 941	17 171	18 361	18 664	18 236	America
								of which:
170	217	239	319	349	417	376	339	Brasil
11 071	11 467	12 594	13 816	13 921	14 854	15 289	14 496	United States
1 390	1 301	1 528	1 684	1 698	1 618	1 416	1 385	Mexico
5 802	3 645	3 628	3 479	3 683	3 568	3 502	3 502	Asia
								of which:
1 860	2 057	2 281	2 441	2 556	2 582	2 504	2 507	Japan
3 154	3 205	1 825	1 993	2 176	2 260	2 435	2 483	Other countries of the rest of the world
								Memorandum item:
5	5	3	4	4	4	4	4	International organizations
								Debt securities
223 098	231 476	231 506	244 152	250 374	250 178	250 394	262 599	TOTAL WORLD
174 095	181 628	180 012	193 750	198 508	198 649	197 443	211 787	EU-28
150 871	158 178	157 056	170 159	174 482	175 139	174 458	188 687	Euro area
								of which:
9 762	9 344	10 931	11 107	12 212	12 185	11 025	10 843	Germany
1 308	1 269	1 383	1 184	1 258	1 362	1 179	1 135	Austria
2 923	3 070	2 981	2 656	2 431	1 964	1 734	2 002	Belgium
18 215	18 064	17 626	17 363	18 018	18 643	18 167	19 699	France
7 268	7 343	7 102	6 734	7 397	6 859	9 165	9 135	Ireland
71 672	76 915	77 257	89 387	90 149	91 403	89 102	102 683	Italy
5 367	5 462	4 959	5 138	5 604	5 677	5 785	5 781	Luxemburgo
23 476	23 991	23 196	23 294	23 214	22 833	22 924	22 363	Netherlands
9 597	11 501	10 449	12 152	13 034	12 987	14 043	13 546	Portugal
23 223	23 449	22 957	23 591	24 026	23 510	22 984	23 100	Rest of EU-28
								of which:
17 994	18 215	17 932	18 683	18 936	18 468	17 933	18 198	United Kingdom
49 003	49 849	51 494	50 403	51 866	51 529	52 951	50 812	Rest of the world
3 598	3 815	4 077	4 599	4 536	4 796	4 794	4 392	Rest of Europe
								of which:
395	412	456	719	682	729	723	790	Switzerland
39 058	39 393	39 572	38 317	39 653	39 852	41 177	40 295	America
								of which:
5 503	5 015	5 616	4 915	4 440	4 342	4 275	4 174	Brasil
24 621	25 290	25 197	24 778	26 440	26 992	28 891	27 839	United States
3 809	3 712	3 735	3 635	3 449	3 594	3 805	3 998	Mexico
1 065	1 400	1 330	1 430	1 467	1 430	1 536	1 526	Asia
								of which:
200	203	222	260	284	341	397	411	Japan
5 282	5 241	6 514	6 056	6 210	5 451	5 444	4 599	Other countries of the rest of the world
								Memorandum item:
3 956	3 727	3 324	3 495	3 417	3 251	3 062	3 039	International organizations

EUR millions

17. BALANCE OF PAYMENTS AND INTERNATIONAL INVESTMENT POSITION
B) International investment position

17. BALANZA DE PAGOS Y POSICIÓN DE INVERSIÓN INTERNACIONAL
B) Posición de inversión internacional

17.24 Activos. Otra inversión
Detalle por instrumento financiero y sector institucional

Saldos a fin de periodo

Millones de euros

	Préstamos						Depósitos					Otros activos financieros (a)	
	Total 1=2a4	IFM 2	AAPP 3	Otros sectores residentes		Total 6=7a9	Banco de España 7	OIFM 8	Otros sectores residentes		Total 11	del cual:	
				Total 4	del cual: IFNM 5				Total 9	del cual: IFNM 10		Total 12	Otros sectores residentes
10	78 735	66 519	8 977	3 238	...	223 993	20 146	160 101	43 745	...	33 024	9 991	
11	87 766	69 652	14 941	3 173	...	230 721	31 241	161 212	38 268	...	36 676	9 667	
12	88 356	53 779	30 978	3 599	...	238 678	39 001	162 472	37 206	...	78 565	39 284	
13	91 558	51 218	35 556	4 784	2 631	205 039	52 031	117 169	35 839	3 870	80 962	47 418	
14 /	90 230	50 099	35 552	4 579	2 426	213 680	61 910	116 294	35 477	3 831	78 161	44 251	
II	89 926	48 087	36 550	5 288	3 119	238 141	65 381	132 408	40 352	4 358	79 824	43 501	
III	92 209	50 077	36 914	5 219	3 137	236 023	71 301	127 743	36 979	3 994	81 227	43 484	
IV	93 621	51 630	36 899	5 093	3 008	216 135	75 523	108 957	31 654	3 419	89 014	46 763	
15 /	96 705	52 844	35 780	8 081	4 997	237 296	77 532	120 801	38 964	4 246	84 284	40 437	
II	96 859	54 662	35 615	6 582	3 673	231 099	82 095	109 274	39 730	4 253	81 454	40 785	
III	98 775	54 197	35 568	9 010	6 214	243 856	85 973	117 575	40 308	4 332	77 334	38 507	
IV	97 747	57 145	35 623	4 979	2 399	240 512	88 843	118 270	33 399	3 595	83 528	40 972	
16 /	95 332	55 452	35 417	4 463	2 278	241 614	91 079	117 716	32 819	3 534	83 653	41 234	
II	101 055	60 495	35 432	5 128	3 345	250 894	94 475	123 094	33 325	3 590	87 499	42 033	
III	102 548	61 170	35 327	6 052	4 151	251 624	100 376	115 819	35 430	3 815	86 401	41 369	
IV	107 063	67 143	35 360	4 560	2 310	247 888	103 094	113 431	31 363	3 371	89 406	46 050	
17 /	111 195	70 208	34 999	5 988	3 946	260 681	106 396	120 488	33 798	3 629	88 349	45 644	
II	111 767	71 301	34 820	5 646	3 531	254 231	109 970	112 189	32 072	3 437	88 079	46 088	
III	113 517	73 260	34 696	5 561	2 972	251 290	114 026	106 941	30 323	3 264	82 948	41 383	
IV	115 422	73 946	34 657	6 820	4 160	263 693	117 490	114 954	31 249	3 337	89 197	45 249	
18 /	112 841	73 406	34 583	4 853	2 225	273 641	120 365	123 418	29 858	3 170	84 474	43 058	

a. Se incluyen dentro de los otros activos y pasivos financieros otras participaciones en el capital que no adoptan la forma de valores y no se incluyen en la inversión de cartera (este es el caso de algunas participaciones en organizaciones internacionales), créditos y anticipos comerciales, otras cuentas pendientes de cobro/pago, los seguros, planes de pensiones y sistemas de garantías normalizadas y las asignaciones de derechos especiales de giro.

17. BALANZA DE PAGOS Y POSICIÓN DE INVERSIÓN INTERNACIONAL
B) Posición de inversión internacional

17.27 Pasivos
Detalle por categoría funcional e instrumento financiero

Saldos a fin de periodo

mm de euros

	Total 1=2+5+9+13+14	Inversión directa			Inversión de cartera				Otra inversión, incluido Banco de España					Derivados financieros 14
		Total 2=3+4	Participaciones de capital 3	Instrumentos de deuda 4	Total 5=6+7+8	Participaciones de capital y en fondos de inversión 6	Títulos de deuda a largo plazo 7	Títulos de deuda a corto plazo 8	Total, excluido Banco de España				Banco de España 13	
									Total 9=10 a 12	Préstamos 10	Depósitos 11	Otros pasivos (a) 12		
10	2 303	545	339	207	946	181	707	58	664	141	512	11	55	92
11	2 364	552	351	201	842	162	643	37	656	148	493	15	179	134
12	2 407	554	347	207	790	179	590	22	567	202	331	33	344	152
13	2 356	579	370	208	902	242	629	31	546	213	299	34	229	100
14 /	2 423	593	378	215	929	249	643	36	549	213	301	35	252	101
II	2 497	605	387	218	995	275	667	53	551	213	300	37	237	110
III	2 541	622	393	229	988	275	657	56	567	215	315	37	244	120
IV	2 539	617	398	219	1 011	272	674	64	561	215	310	36	226	124
15 /	2 700	628	401	228	1 110	325	719	66	564	208	319	37	250	147
II	2 637	629	405	224	1 073	316	693	64	552	207	306	39	268	115
III	2 630	633	408	225	1 048	283	695	69	555	205	313	37	275	119
IV	2 629	638	414	225	1 048	281	694	72	529	201	291	37	301	113
16 /	2 652	647	423	224	1 021	260	689	71	543	201	304	38	315	125
II	2 696	659	432	227	1 013	251	691	71	532	197	295	40	359	134
III	2 725	669	435	233	1 036	272	694	71	517	196	280	41	376	127
IV	2 713	674	450	224	1 035	290	668	77	508	193	272	42	387	109
17 /	2 795	691	457	234	1 061	327	660	74	505	191	268	45	436	101
II	2 816	695	460	235	1 090	337	681	73	501	190	263	47	436	95
III	2 813	693	458	235	1 089	347	671	71	495	188	261	46	441	95
IV	2 814	688	465	222	1 089	337	677	75	501	186	268	47	444	93
18 /	2 842	697	472	225	1 099	323	702	74	503	190	265	48	454	89

a. Se incluyen dentro de los otros activos y pasivos financieros otras participaciones en el capital que no adoptan la forma de valores y no se incluyen en la inversión de cartera (este es el caso de algunas participaciones en organizaciones internacionales), créditos y anticipos comerciales, otras cuentas pendientes de cobro/pago, los seguros, planes de pensiones y sistemas de garantías normalizadas y las asignaciones de derechos especiales de giro.

17. BALANZA DE PAGOS Y POSICIÓN DE INVERSIÓN INTERNACIONAL
B) Posición de Inversión Internacional

17.27a Pasivos por sector institucional y categoría funcional
Detalle por zonas económicas y geográficas (a) (b)

Datos referidos a 2017. Actualización marzo 2018

Millones de euros

	Instituciones financieras monetarias			Administraciones Públicas		Otros sectores residentes				
	Inversión directa	Inversión de cartera (c)	Otra inversión	Inversión de cartera (c)	Otra inversión	Inversión directa		Inversión de cartera (c)	Otra inversión	
	1	2	3	4	5	Total	Del cual: ETVE (d)	7	8	9
PASIVOS										
TOTAL MUNDIAL	20 423	263 490	715 176	475 280	88 735	666 088	42 845	349 676	142 141	
Europa	18 199	143 712	...	467 637	...	579 041	34 472	228 711	124 018	
UE-28	17 887	137 554	663 896	467 341	88 741	539 348	32 379	211 119	118 755	
Zona del euro	15 246	115 853	598 013	461 606	62 339	448 725	29 473	153 744	58 346	
Alemania	3 294	2 908	34 383	16 240	5 798	50 910	2 280	4 208	12 856	
Bélgica	198	45 815	3 060	289 748	...	12 177	462	63 578	3 018	
Países Bajos	3 683	1 144	6 080	4 243	...	180 353	9 369	7 678	5 452	
Francia	5 594	20 656	87 271	65 804	1 728	54 257	1 403	32 059	17 614	
Italia	783	7 437	8 263	22 276	...	31 634	...	4 125	3 596	
Portugal	-195	539	8 319	4 570	...	12 328	...	418	2 027	
Resto zona del euro	1 888	37 355	450 636	58 725	54 749	107 066	15 511	41 677	13 783	
Reino Unido	2 521	21 312	41 019	5 079	344	77 235	2 354	56 398	26 949	
Resto UE-28	119	388	24 864	655	26 058	13 388	552	977	33 460	
Resto de Europa	312	6 158	...	296	...	39 693	2 093	17 592	5 263	
América	1 778	35 473	22 484	7 601	...	69 726	7 125	69 006	7 275	
América del norte y central	905	35 211	14 844	6 386	...	49 677	...	68 167	6 083	
América del sur	872	262	7 640	1 216	...	20 049	...	839	1 192	
África	4 342	1 610	...	1 255	2 254	
Asia	210	1 890	12 444	14 379	800	5 598	5 331	
Oceanía	153	620	1 071	...	547	640	
OCDE	19 090	178 915	220 918	531 190	30 949	612 962	39 586	296 979	95 154	
OPEP	424	959	13 306	8 742	959	3 128	2 193	
NICs	983	2 735	4 470	...	3 063	482	
ASEAN	828	190	1 992	...	2 621	644	

...: Cantidad inferior al umbral de depuración o con número insuficiente de observaciones del fenómeno considerado.

- : Cantidad igual a cero.

a. La composición de las zonas económicas se detalla en las notas al final del capítulo.

b. La diferencia entre los importes asignados al total mundial y la suma de las zonas geográficas corresponde a información que ha quedado indeterminada geográficamente y a las cantidades de organismos internacionales distintos de los de la Unión Europea.

c. En la inversión de cartera, el desglose geográfico de las posiciones de los pasivos se realiza basándose en la información disponible, la cual corresponde al país de la primera contrapartida no residente y que no tiene por qué coincidir con la del tenedor final de los títulos. Por otro lado, la presentación por país de contrapartida puede provocar la aparición de posiciones negativas. Estas posiciones se producen cuando un inversor vende en firme valores que ha recibido en préstamos o como garantía de préstamos de efectivo (operaciones repo).

d. ETVE: Empresas de Tenencias de Valores Extranjeros. Esta rúbrica incluye también otras empresas holding que, no siendo estrictamente ETVE, se han establecido en España con la finalidad principal de canalizar inversiones directas.

17. BALANZA DE PAGOS Y POSICIÓN DE INVERSIÓN INTERNACIONAL
B) Posición de inversión internacional

17.28 Pasivos. Inversión de cartera
Detalle por instrumento financiero y sector institucional

Saldos a fin de periodo

Millones de euros

	Participaciones de capital y en fondos de inversión				Títulos de deuda a largo plazo (a)					Títulos de deuda a corto plazo (a)				
	Total	IFM	Otros sectores residentes	del cual:	Total	AAPP	IFM	Otros sectores residentes	del cual:	Total	AAPP	IFM	Otros sectores residentes	del cual:
	1=2+3	2	3	4	5=6+8	6	7	8	9	10=11+13	11	12	13	14
10	181 031	63 211	117 820	...	706 725	220 357	237 915	248 454	...	58 468	36 629	9 910	11 929	...
11	162 281	50 622	111 659	...	642 899	211 116	212 924	218 859	...	37 128	28 534	3 494	5 100	...
12	178 972	58 409	120 563	...	589 575	225 299	159 325	204 952	...	21 874	14 010	1 800	6 064	...
13	242 175	80 286	161 890	6 230	629 178	296 268	149 042	183 868	173 247	31 082	25 903	1 687	3 492	2 936
14 /	249 322	88 301	161 021	6 346	643 394	312 033	147 611	183 749	171 438	36 199	29 618	1 957	4 624	3 462
II	274 753	98 456	176 297	6 624	667 034	328 601	148 924	189 508	178 048	53 111	45 952	2 378	4 782	3 558
III	275 084	101 320	173 763	7 540	657 009	321 331	148 638	187 041	173 972	56 192	48 197	2 912	5 083	3 834
IV	P 272 351	94 302	178 049	7 500	674 459	342 216	148 969	183 275	170 696	63 807	54 650	3 808	5 350	4 207
15 /	P 325 157	110 202	214 956	8 869	718 778	391 476	149 217	178 084	162 290	66 038	52 837	4 781	8 420	7 395
II	P 316 302	104 423	211 879	10 511	692 740	383 026	143 676	166 038	149 893	63 576	55 092	3 746	4 739	3 890
III	P 283 349	82 801	200 548	10 681	695 194	390 596	143 110	161 487	145 807	69 431	58 113	5 247	6 071	5 284
IV	P 281 467	78 054	203 413	11 382	694 420	396 340	140 372	157 708	140 695	72 378	59 640	5 840	6 898	6 174
16 /	P 259 807	65 828	193 979	10 116	689 461	406 957	134 682	147 822	130 667	71 256	54 228	6 513	10 515	9 793
II	P 250 703	55 894	194 808	10 984	690 915	409 219	129 250	152 446	133 491	71 071	55 583	7 711	7 777	7 060
III	P 271 702	62 099	209 603	12 200	693 779	413 303	129 906	150 571	130 413	70 540	55 382	7 575	7 583	6 864
IV	P 289 511	80 126	209 385	12 422	668 351	398 025	125 528	144 798	125 431	76 960	61 427	7 038	8 496	8 128
17 /	P 326 808	94 910	231 898	13 651	659 815	394 472	122 085	143 259	123 086	74 319	60 360	6 300	7 659	7 185
II	P 336 596	98 116	238 480	16 518	680 522	411 771	126 888	141 862	122 459	72 928	59 274	5 821	7 834	7 157
III	P 347 041	109 367	237 674	16 800	670 535	406 347	128 196	135 991	116 275	70 945	53 855	9 399	7 692	6 971
IV	P 336 888	102 023	234 865	17 190	676 669	413 952	149 109	113 607	90 987	75 321	61 636	12 879	805	30
18 /	P 323 346	97 039	226 307	17 562	701 791	439 558	146 937	115 296	90 969	73 588	55 813	16 796	979	28

a. Los títulos de deuda se clasifican como de corto plazo (menos de un año) y de largo plazo (un año o más).

17. BALANZA DE PAGOS Y POSICIÓN DE INVERSIÓN INTERNACIONAL
B) Posición de inversión internacional

17.29 Pasivos. Otra inversión
Detalle por instrumento financiero y sector institucional

Saldos a fin de periodo

Millones de euros

	Préstamos				Depósitos			Otros pasivos (a)	
	Total	AAPP	Otros sectores residentes	del cual:	Total	Banco de España	IFM	Total	del cual:
	1=2+3	2	3	4	5=6+7	6	7	8	9
10	140 667	42 157	98 511	...	562 985	51 323	511 662	14 742	8 659
11	148 348	46 243	102 105	...	668 647	175 360	493 287	18 097	11 174
12	202 444	92 775	109 669	...	671 331	340 349	330 982	36 745	30 264
13	213 391	99 347	114 044	12 196	524 697	226 041	298 656	37 074	31 228
14 /	213 370	99 527	113 844	12 995	549 253	248 396	300 857	37 735	31 840
II	213 361	100 893	112 468	11 874	533 713	233 385	300 328	40 079	32 719
III	214 750	100 873	113 877	13 050	555 632	240 356	315 276	39 864	33 035
IV	P 214 889	104 879	110 010	12 597	532 251	222 414	309 837	39 817	33 565
15 /	P 208 012	100 714	107 299	11 787	565 703	246 560	319 144	40 685	35 084
II	P 207 070	100 954	106 115	11 760	571 283	264 862	306 422	42 128	35 474
III	P 204 631	97 830	106 801	13 251	584 525	271 257	313 269	40 838	35 283
IV	P 200 522	95 598	104 925	13 580	587 843	296 913	290 930	40 769	35 776
16 /	P 200 834	95 354	105 480	13 781	615 894	311 826	304 068	41 925	36 587
II	P 197 018	94 583	102 434	12 673	649 897	355 376	294 521	43 813	38 592
III	P 196 224	94 484	101 739	12 347	652 502	372 467	280 036	44 363	38 742
IV	P 193 483	92 518	100 965	12 454	656 111	383 616	272 495	45 405	39 503
17 /	P 191 436	91 489	99 948	13 091	701 292	432 810	268 482	48 913	43 297
II	P 190 028	91 271	98 758	12 642	695 593	432 101	263 492	50 561	44 245
III	P 187 618	91 270	96 347	9 911	698 393	437 364	261 029	49 794	41 872
IV	P 185 661	88 772	96 889	10 367	708 706	440 671	268 035	50 190	43 661
18 /	P 189 877	85 373	104 503	17 520	716 177	451 063	265 114	51 083	44 539

a. Se incluyen dentro de los otros activos y pasivos financieros otras participaciones en el capital que no adoptan la forma de valores y no se incluyen en la inversión de cartera (este es el caso de algunas participaciones en organizaciones internacionales), créditos y anticipos comerciales, otras cuentas pendientes de cobro/pago, los seguros, planes de pensiones y sistemas de garantías normalizadas y las asignaciones de derechos especiales de giro.

17. BALANZA DE PAGOS Y POSICIÓN DE INVERSIÓN INTERNACIONAL
C) Reservas Internacionales y liquidez en moneda extranjera

17.25 Reservas internacionales y liquidez en moneda extranjera

Saldos a fin de periodo

Millones de euros

	Activos de reserva y otros activos en moneda extranjera Valores de mercado					Drenajes netos de liquidez en moneda extranjera (a) (operaciones con vencimiento residual de hasta un año) Valores nominales						
	Total	Banco de España			Tesoro Público	Total	Banco de España			Tesoro Público		
		Total	Activos de reserva (b)	Otros activos en moneda extranjera	Activos en moneda extranjera		Total	Pre-determinados	Contingentes	Total	Pre-determinados	Contingentes
1=2+5	2=3+4	3	4	5	6=7+10	7=8+9	8	9	10=11+12	11	12	
13	470 648	470 648	437 388	33 260	-	-8 790	-8 740	-8 740	-	-50	-50	-
14	459 758	459 758	431 748	28 010	-	-1 205	-441	-441	-	-764	-764	-
15	629 951	629 951	590 142	39 809	-	-1 195	-947	-947	-	-248	-248	-
16	703 389	703 389	658 966	46 277	-	-6 779	-6 595	-6 595	-	-183	-183	-
16 Dic	64 981	64 981	59 902	5 079	-	-1 531	-1 519	-1 519	-	-12	-12	-
17 Ene	63 047	63 047	59 612	3 435	-	-12	0	0	-	-12	-12	-
<i>Feb</i>	65 268	65 268	61 006	4 262	-	-815	-803	-803	-	-12	-12	-
<i>Mar</i>	64 780	64 780	60 379	4 401	-	-985	-973	-973	-	-12	-12	-
<i>Abr</i>	62 673	62 673	59 305	3 368	-	31	1	1	-	31	31	-
<i>May</i>	61 286	61 286	58 019	3 267	-	81	0	0	-	81	81	-
<i>Jun</i>	61 025	61 025	57 015	4 010	-	-800	-788	-788	-	-12	-12	-
<i>Jul</i>	59 175	59 175	56 071	3 103	-	-10	2	2	-	-12	-12	-
<i>Ago</i>	59 160	59 160	56 095	3 065	-	-11	0	0	-	-11	-11	-
<i>Sep</i>	60 014	60 014	56 102	3 911	-	-985	-974	-974	-	-12	-12	-
<i>Oct</i>	60 358	60 358	58 009	2 348	-	39	51	51	-	-12	-12	-
<i>Nov</i>	59 779	59 779	57 664	2 115	-	83	95	95	-	-12	-12	-
<i>Dic</i>	60 981	60 981	57 877	3 104	-	-1 012	-1 000	-1 000	-	-12	-12	-
18 Ene	58 093	58 093	56 579	1 514	-	-10	2	2	-	-12	-12	-
<i>Feb</i>	58 747	58 747	57 321	1 426	-	-1 648	1	1	-	-1 649	-1 649	-
<i>Mar</i>	59 298	59 298	57 122	2 176	-	-740	-729	-729	-	-12	-12	-
<i>Abr</i>	59 311	59 311	57 784	1 527	-	529	541	541	-	-12	-12	-
<i>May</i>	61 437	61 437	59 327	2 109	-	666	678	678	-	-12	-12	-
<i>Jun</i>	61 318	61 318	59 227	2 091	-	1 093	1 105	1 105	-	-12	-12	-

a. Un signo negativo (positivo) indica una disminución (aumento) de la liquidez.

b. Este importe coincide con el de la columna 1 del cuadro 17.26.

17. BALANZA DE PAGOS Y POSICIÓN DE INVERSIÓN INTERNACIONAL
C) Reservas internacionales y liquidez en moneda extranjera

17.26 Reservas internacionales

Saldos a fin de periodo

	Activos de reserva								Pro memoria									
	Millones de euros								Millones de DEG									
	Total	Divisas convertibles			Posición de reserva en el FMI	DEG	Oro monetario	Otros activos de reserva	Oro monetario en millones de onzas troy	Posición de reserva en el FMI				Tenencias de DEG			Otros activos frente al FMI	
		Total	Valores	Depósitos						Total	Tramo de reserva	Acuerdos para préstamos	Total	Asignados	Adquisiciones (+) Utilizaciones (-)			
1=2+5 a 8	2=3+4	3	4	5	6	7	8	9	10=11+14	11=12-13	12	13	14	15=16+17	16	17	18	
13	33 587	20 093	19 934	159	2 152	3 122	7 888	332	9,05	1 924	1 055	4 023	2 969	870	2 792	2 828	-36	286
14	41 469	27 076	26 581	495	1 888	3 233	8 943	328	9,05	1 584	780	4 023	3 243	803	2 711	2 828	-117	263
15	49 573	35 560	33 763	1 797	1 425	3 507	8 811	269	9,05	1 120	478	4 023	3 546	642	2 755	2 828	-72	215
16	59 902	44 474	42 603	1 871	1 669	3 551	9 941	267	9,05	1 310	799	9 536	8 737	511	2 786	2 828	-42	159
17 Feb	61 006	44 952	43 000	1 952	1 568	3 565	10 721	200	9,05	1 227	799	9 536	8 737	428	2 791	2 828	-37	154
<i>Mar</i>	60 379	44 562	42 555	2 007	1 559	3 552	10 517	189	9,05	1 227	799	9 536	8 737	428	2 797	2 828	-30	148
<i>Abr</i>	59 305	43 593	41 634	1 959	1 539	3 470	10 507	196	9,05	1 227	799	9 536	8 737	428	2 767	2 828	-60	148
<i>May</i>	58 019	42 679	40 527	2 152	1 515	3 420	10 218	187	9,05	1 227	799	9 536	8 737	428	2 771	2 828	-56	145
<i>Jun</i>	57 015	42 095	39 508	2 588	1 493	3 393	9 868	166	9,05	1 224	799	9 536	8 737	425	2 782	2 828	-45	131
<i>Jul</i>	56 071	41 346	38 819	2 527	1 452	3 329	9 792	152	9,05	1 210	799	9 536	8 737	411	2 774	2 828	-54	130
<i>Ago</i>	56 095	41 136	38 552	2 583	1 497	3 318	9 997	147	9,05	1 254	843	9 536	8 693	411	2 779	2 828	-49	127
<i>Sep</i>	56 102	41 249	38 745	2 504	1 501	3 334	9 867	152	9,05	1 254	843	9 536	8 693	411	2 785	2 828	-42	120
<i>Oct</i>	58 009	43 077	40 444	2 633	1 513	3 362	9 897	161	9,05	1 253	843	9 536	8 693	410	2 785	2 828	-43	120
<i>Nov</i>	57 664	42 921	40 265	2 656	1 484	3 325	9 783	151	9,05	1 242	843	9 536	8 693	399	2 782	2 828	-46	118
<i>Dic</i>	57 877	43 098	39 076	4 023	1 448	3 398	9 795	137	9,05	1 219	843	9 536	8 693	377	2 861	2 828	34	105
18 Ene	56 579	41 962	36 919	5 043	1 416	3 337	9 767	98	9,05	1 210	843	9 536	8 693	367	2 852	2 828	25	103
<i>Feb</i>	57 321	42 636	37 295	5 340	1 422	3 383	9 778	103	9,05	1 202	843	9 536	8 693	359	2 858	2 828	30	100
<i>Mar</i>	57 122	42 559	37 077	5 482	1 408	3 380	9 739	36	9,05	1 193	843	9 536	8 693	351	2 864	2 828	36	93
<i>Abr</i>	57 784	42 954	36 936	6 018	1 420	3 384	9 846	180	9,05	1 193	843	9 536	8 693	351	2 844	2 828	16	93
<i>May</i>	59 327	44 148	37 853	6 295	1 446	3 382	10 097	254	9,05	1 193	843	9 536	8 693	351	2 791	2 828	-37	149
<i>Jun</i>	59 227	44 085	37 791	6 295	1 734	3 380	9 718	310	9,05	1 436	1 088	9 536	8 448	349	2 800	2 828	-28	136

Véase la definición de reservas en las notas al final del capítulo.

17. BALANZA DE PAGOS Y POSICIÓN DE INVERSIÓN INTERNACIONAL
D) Deuda externa

17.30 Resumen

Saldos a fin de periodo

	miles de millones de euros				en % del PIB				
	Posición de inversión internacional. Pasivos	Deuda externa bruta	Posición de inversión internacional neta (A-P)	Deuda externa neta (P-A)	Posición de inversión internacional. Pasivos	Deuda externa bruta	Posición de inversión internacional neta (A-P)	Deuda externa neta (P-A)	
	1	2	3	4	5	6	7	8	
10		2 303	1 690	-957	1 007	213,0	156,4	-88,6	93,2
11		2 364	1 716	-984	1 038	220,8	160,3	-91,9	97,0
12		2 407	1 728	-935	995	231,5	166,2	-89,9	95,7
13		2 356	1 643	-977	971	229,7	160,2	-95,2	94,7
14	P	2 539	1 744	-1 015	1 014	244,6	168,0	-97,8	97,7
14 /		2 423	1 694	-1 004	992	236,0	164,9	-97,8	96,6
II		2 497	1 725	-1 025	994	242,7	167,6	-99,6	96,6
III		2 541	1 752	-1 015	1 010	246,0	169,6	-98,3	97,8
IV	P	2 539	1 744	-1 015	1 014	244,6	168,0	-97,8	97,7
15 /	P	2 700	1 827	-1 035	1 035	258,0	174,5	-98,9	98,9
II	P	2 637	1 801	-997	1 017	249,4	170,3	-94,3	96,2
III	P	2 630	1 819	-991	1 018	246,2	170,3	-92,7	95,3
IV	P	2 629	1 821	-969	1 015	243,4	168,6	-89,7	94,0
16 /	P	2 652	1 844	-986	1 029	243,6	169,4	-90,6	94,5
II	P	2 696	1 880	-964	1 030	245,2	170,9	-87,7	93,7
III	P	2 725	1 891	-973	1 027	245,6	170,4	-87,7	92,5
IV	P	2 713	1 865	-933	990	242,6	166,7	-83,4	88,5
17 /	P	2 795	1 910	-951	1 002	247,4	169,1	-84,2	88,7
II	P	2 816	1 924	-980	1 015	246,9	168,7	-85,9	89,0
III	P	2 813	1 912	-966	1 005	244,4	166,1	-84,0	87,3
IV	P	2 814	1 919	-942	989	241,9	164,9	-80,9	85,0
18 /	P	2 842	1 957	-955	1 008	241,9	166,7	-81,3	85,9

POSICIÓN DE INVERSIÓN INTERNACIONAL. TOTAL PASIVOS Y DEUDA EXTERNA BRUTA

POSICIÓN DE INVERSIÓN INTERNACIONAL NETA Y DEUDA EXTERNA NETA

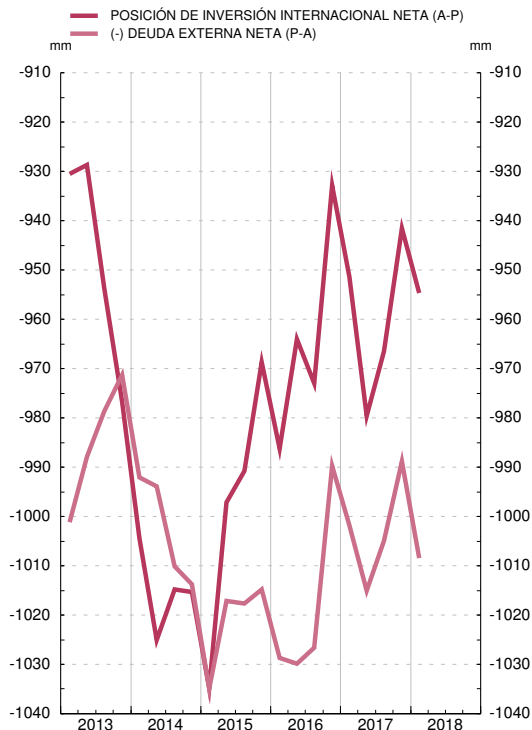
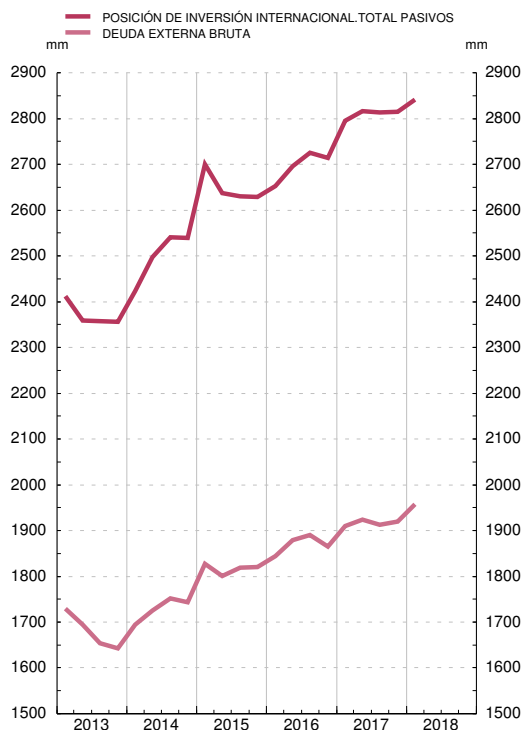

17. BALANZA DE PAGOS Y POSICIÓN DE INVERSIÓN INTERNACIONAL
B) Posición de inversión internacional

17.31 Deuda externa bruta
Detalle por sector institucional e instrumento financiero

Saldos a fin de periodo

Millones de euros

	Total deuda externa	Administraciones Públicas					Otras instituciones financieras monetarias					
		Total	Corto plazo		Largo plazo		Total	Corto plazo			Largo plazo	
			Títulos de deuda corto plazo (a)	Préstamos, créditos comerciales y otros pasivos (b)	Títulos de deuda largo plazo (a)	Préstamos, créditos comerciales y otros pasivos (b)		Títulos de deuda corto plazo (a)	Depósitos	Préstamos, créditos comerciales y otros pasivos (b)	Títulos de deuda largo plazo (a)	Depósitos
1	2	3	4	5	6	7	8	9	10	11	12	
15 /	P 1 826 700	545 113	52 837	3 712	391 476	97 088	475 029	4 781	257 777	1 887	149 217	61 366
II	P 1 800 777	539 151	55 092	4 356	383 026	96 676	456 863	3 746	245 918	3 021	143 676	60 503
III	P 1 819 216	546 609	58 113	3 968	390 596	93 931	463 571	5 247	253 540	1 945	143 110	59 729
IV	P 1 820 518	551 640	59 640	2 841	396 340	92 819	438 474	5 840	230 506	1 332	140 372	60 425
16 /	P 1 843 538	556 614	54 228	2 007	406 957	93 422	447 027	6 513	242 513	1 765	134 682	61 555
II	P 1 879 557	559 473	55 583	1 514	409 219	93 157	433 059	7 711	234 987	1 577	129 250	59 534
III	P 1 890 735	563 258	55 382	1 720	413 303	92 854	419 514	7 575	219 899	1 997	129 906	60 136
IV	P 1 864 585	552 755	61 427	2 505	398 025	90 798	406 573	7 038	214 435	1 512	125 528	58 060
17 /	P 1 909 704	546 328	60 360	655	394 472	90 842	398 884	6 300	208 340	2 016	122 085	60 141
II	P 1 924 476	562 317	59 274	1 680	411 771	89 592	399 066	5 821	206 906	2 865	126 888	56 586
III	P 1 912 048	551 468	53 855	2 038	406 347	89 228	403 165	9 399	202 840	4 542	128 196	58 189
IV	P 1 919 002	564 414	61 636	1 737	413 952	87 088	433 141	12 879	210 439	3 118	149 109	57 596
18 /	P 1 957 442	580 723	55 813	822	439 558	84 530	432 076	16 796	205 739	3 229	146 937	59 375

17. BALANZA DE PAGOS Y POSICIÓN DE INVERSIÓN INTERNACIONAL
B) Posición de inversión internacional

17.31 Deuda externa bruta
Detalle por sector institucional e instrumento financiero (Cont.)

Saldos a fin de periodo

Millones de euros

	Banco de España			Otros sectores residentes				Inversión Directa				
	Total	Corto plazo		Total	Corto plazo		Largo plazo		Total	Pasivos con:		
		Depósitos	Derechos especiales de giro (asignados) (c)		Títulos de deuda corto plazo (a)	Préstamos, créditos comerciales y otros pasivos (b)	Títulos de deuda largo plazo (a)	Préstamos, créditos comerciales y otros pasivos (b)		Inversores directos	Empresas de inversión directa	Empresas del grupo
13	14	15	16	17	18	19	20	21	22	23	24	
15 /	P 250 187	246 560	3 628	328 581	8 420	37 668	178 084	104 409	227 790	50 454	64 320	113 016
II	P 268 417	264 862	3 555	312 321	4 739	37 309	166 038	104 236	224 024	50 723	62 193	111 108
III	P 274 797	271 257	3 541	309 598	6 071	38 710	161 487	103 329	224 641	53 003	63 166	108 472
IV	P 300 512	296 913	3 599	305 262	6 898	38 936	157 708	101 720	224 630	54 457	63 062	107 111
16 /	P 315 326	311 826	3 499	300 359	10 515	39 719	147 822	102 303	224 213	53 376	65 169	105 668
II	P 358 933	355 376	3 557	301 204	7 777	40 887	152 446	100 094	226 888	52 853	66 314	107 721
III	P 376 002	372 467	3 535	298 598	7 583	40 856	150 571	99 588	233 363	56 298	71 048	106 017
IV	P 387 220	383 616	3 604	293 761	8 496	40 416	144 798	100 052	224 275	52 780	67 673	103 822
17 /	P 436 401	432 810	3 591	294 161	7 659	42 850	143 259	100 393	233 929	53 518	74 173	106 238
II	P 435 549	432 101	3 448	292 698	7 834	43 232	141 862	99 770	234 845	53 029	74 124	107 691
III	P 440 749	437 364	3 384	281 911	7 692	37 713	135 991	100 514	234 754	53 834	73 353	107 567
IV	P 444 029	440 671	3 358	254 974	805	39 837	113 607	100 725	222 444	48 591	71 800	102 052
18 /	P 454 400	451 063	3 337	265 329	979	40 401	115 296	108 654	224 915	48 783	78 659	97 473

a. Los títulos de deuda se clasifican como de corto plazo (menos de un año) y de largo plazo (un año o más).

b. La rúbrica de préstamos, créditos comerciales y otros pasivos recoge fundamentalmente préstamos, créditos y anticipos comerciales concedidos por no residentes, otras cuentas pendientes de cobro y pago y los seguros, planes de pensiones y sistemas de garantías normalizadas.

c. La sexta edición del Manual de Balanza de Pagos y de Posición de Inversión Internacional establece que las asignaciones de DEG suponen, además de incrementos de los activos de reserva, un incremento de los pasivos a largo plazo del país receptor.

17. BALANZA DE PAGOS Y POSICIÓN DE INVERSIÓN INTERNACIONAL
E) Inversión directa según principio direccional

17.40 Inversión directa. Posiciones
Detalle por sector institucional (a)

		Saldos a fin de periodo			Millones de euros		
		Inversión directa de España en el exterior			Inversión directa del exterior en España		
		Otras instituciones financieras monetarias	Otros sectores residentes		Otras instituciones financieras monetarias	Otros sectores residentes	
			Total	del cual:		Total	del cual:
		1		2	3		4
				IFNM			IFNM
15 /	P	105 328	347 068	69 520	13 118	482 269	61 053
II	P	102 697	352 935	68 797	12 249	482 549	59 136
III	P	96 935	341 869	64 558	12 073	484 396	58 025
IV	P	100 673	351 702	64 855	12 357	487 214	55 470
16 /	P	102 740	352 874	62 933	12 668	495 655	55 847
II	P	103 500	371 259	64 114	12 984	500 613	55 878
III	P	103 005	369 567	66 856	13 527	502 924	54 139
IV	P	104 180	396 043	70 953	14 002	510 128	54 237
17 /	P	105 679	407 315	71 818	14 116	521 561	53 827
II	P	110 516	386 616	66 745	14 075	523 291	53 756
III	P	110 468	387 477	68 053	14 449	517 800	54 765
IV	P	111 773	380 359	68 281	14 046	518 169	54 385
18 /	P	111 948	372 241	65 094	14 512	523 596	56 971

a. Sobre la presentación de la inversión directa según el principio direccional véase el epígrafe 4.2.1 de las notas metodológicas.

17. BALANZA DE PAGOS Y POSICIÓN DE INVERSIÓN INTERNACIONAL
E) Inversión directa según principio direccional

17.41 Inversión directa. Transacciones
Detalle por sector institucional (a)

		Transacciones			Millones de euros		
		Inversión directa de España en el exterior			Inversión directa del exterior en España		
		Otras instituciones financieras monetarias	Otros sectores residentes		Otras instituciones financieras monetarias	Otros sectores residentes	
			Total	del cual:		Total	del cual:
		1		2	3		4
				IFNM			IFNM
15	P	11 483	34 079	4 017	-237	17 873	371
16	P	5 689	28 756	5 560	1 558	16 215	-595
17	P	6 545	30 576	1 441	-31	16 888	-1 416
15 /	P	1 539	4 395	1 705	-769	3 168	1 277
II	P	4 676	15 865	1 314	114	3 748	11
III	P	2 843	7 682	960	-130	7 022	-635
IV	P	2 424	6 137	38	547	3 936	-282
16 /	P	3 604	10 275	1 603	202	8 460	391
II	P	622	11 345	1 662	194	6 870	51
III	P	-159	1 217	1 038	297	634	-1 696
IV	P	1 622	5 919	1 257	866	251	659
17 /	P	-300	6 378	1 135	37	7 420	-578
II	P	2 461	-1 646	-1 040	95	-4 389	-780
III	P	1 881	5 119	847	140	-2 144	1 087
IV	P	2 503	20 725	499	-304	16 001	-1 145
18 /	P	1 917	2 648	2 173	598	5 243	2 255

a. Sobre la presentación de la inversión directa según el principio direccional véase el epígrafe 4.2.1 de las notas metodológicas.

17. BALANZA DE PAGOS Y POSICIÓN DE INVERSIÓN INTERNACIONAL
E) Inversión directa según principio direccional

17.42 Inversión directa. Posición.
Detalle por sector de actividad económica (a)

Actualización marzo 2018

Millones de euros

	Inversiones de España en el exterior			Inversiones del exterior en España		
	2015 p	2016 p	2017 p	2014 p	2016 p	2017 p
	1	2	3	4	5	6
TOTAL	452 374	500 223	497 999	499 571	524 130	537 326
Agricultura, ganadería, silvicultura y pesca.	388	398	400	888	910	945
Industrias extractivas	8 927	14 177	6 035	6 180	7 653
Industria manufacturera	85 059	93 660	87 303	119 425	118 444	127 677
Suministro de energía eléctrica, gas, vapor y aire acondicionado, agua, actividades de saneamiento, gestión de residuos y descontaminación	32 072	32 999	25 682	51 203	52 646	45 355
Construcción.	18 523	23 224	23 329	8 381	8 822	8 151
Comercio al por mayor y al por menor, reparación de vehículos de motor y motocicletas	22 732	29 428	28 976	33 810	41 588	39 931
Transporte y almacenamiento, información y comunicaciones	50 873	55 778	55 584	37 851	41 689	43 472
Hostelería	4 165	5 233	4 779	3 520	3 599	3 507
Actividades financieras y de seguros	177 846	192 680	201 141	67 179	74 665	81 510
Actividades inmobiliarias, actividades profesionales, científicas, técnicas, administrativas y servicios auxiliares	30 209	33 621	33 037	56 388	57 599	58 294
Otros servicios (b)	1 084	2 178	2 496	3 273	3 268	4 123
Pro-memoria:						
ETVE (c)	24 114	33 414	33 970	25 309	30 929	39 594

17. BALANZA DE PAGOS Y POSICIÓN DE INVERSIÓN INTERNACIONAL
E) Inversión directa según principio direccional

17.43 Inversión directa. Transacciones.
Detalle por sector de actividad económica (a)

Actualización marzo 2018

Millones de euros

	Inversiones de España en el exterior			Inversiones del exterior en España		
	2015 p	2016 p	2017 p	2015 p	2016 p	2017 p
	1	2	3	4	5	6
TOTAL	45 562	34 445	36 193	17 636	17 773	16 937
Agricultura, ganadería, silvicultura y pesca.	53
Industrias extractivas	1 284	4 105	-816	75	-1 478
Industria manufacturera	3 966	-1 540	14 616	4 662	-4 260	24 170
Suministro de energía eléctrica, gas, vapor y aire acondicionado, agua, actividades de saneamiento, gestión de residuos y descontaminación	446	629	-6 711	-4 173	-2 618	-11 218
Construcción.	1 268	3 308	1 094	1 283	595	-761
Comercio al por mayor y al por menor, reparación de vehículos de motor y motocicletas	749	8 445	4 181	2 226	10 291	-6 491
Transporte y almacenamiento, información y comunicaciones	10 749	-839	4 631	3 036	2 859	1 260
Hostelería	195	621	51	589	...	-100
Actividades financieras y de seguros	18 288	16 580	12 229	1 155	7 377	7 417
Actividades inmobiliarias, actividades profesionales, científicas, técnicas, administrativas y servicios auxiliares	2 574	3 839	1 479	6 247	1 153	1 041
Otros servicios (b)	-135	1 889	119	-194	816	886
Pro-memoria:						
ETVE (c)	2 598	7 048	2 245	1 165	8 025	9 120

17. BALANZA DE PAGOS Y POSICIÓN DE INVERSIÓN INTERNACIONAL
E) Inversión directa según principio direccional

17.44 Inversión directa. Posiciones.
Detalle por zonas económicas y geográficas (a)(b)(c)

Actualización marzo 2018

Millones de euros

	Inversiones de España en el exterior				Inversiones del exterior en España			
	2016 p		2017 p		2016 p		2017 p	
	Total 1	Del cual: ETVE(d) 2	Total 3	Del cual: ETVE(d) 4	Total 5	Del cual: ETVE(d) 6	Total 7	Del cual: ETVE(d) 8
TOTAL MUNDIAL	500 223	33 414	497 999	33 970	524 130	30 929	537 326	39 594
Europa	219 677	12 952	230 492	12 425	449 125	24 417	463 374	33 017
UE-28	195 816	11 452	204 699	10 915	414 607	22 517	426 893	31 005
Zona del euro	80 077	8 467	91 770	7 689	339 504	20 195	351 576	28 424
Alemania	23 402	430	24 244	423	40 609	821	44 087	2 038
Austria	1 734	...	2 041	...	2 311	...	2 439	...
Bélgica	4 380	109	4 195	...	10 071	131	8 959	459
Países Bajos	2 851	...	2 744	118 151	8 923	120 604	9 297
Francia	13 011	185	16 699	159	46 005	1 233	47 817	1 236
Irlanda	11 354	...	4 176	412	9 162	...
Italia	8 623	879	9 441	897	33 656	...	29 920	...
Luxemburgo	7 046	1 612	5 639	1 091	70 844	7 888	74 259	9 758
Portugal	22 301	1 948	21 626	1 926	10 483	345	11 080	345
Malta	561	...	615	...	1 497	110	807	133
Reino Unido	81 198	...	98 893	2 625	67 416	1 518	68 340	2 172
Dinamarca	1 027	3 343	299	2 954	...
Suecia	1 710	...	1 713	...	6 431	246	6 380	...
Resto de Europa	23 862	1 501	25 793	1 510	34 518	1 900	36 481	2 012
Rusia	640	...	617	...	6 935	...	7 470	...
Suiza	13 567	1 086	13 536	1 095	19 039	1 860	20 234	1 938
América del norte	88 903	6 557	89 726	6 137	28 101	3 936	28 522	3 721
Estados Unidos	73 709	6 536	73 534	6 108	26 310	3 797	27 023	3 734
América central y del sur	175 513	12 993	161 411	14 479	30 239	1 771	29 137	...
Argentina	16 778	1 765	16 728	1 437
Brasil	58 218	1 228	54 414	1 291	4 601	...	5 350	...
Chile	27 779	2 559	18 057	2 387	260	127	178	...
México	30 897	1 817	33 497	3 187	8 517	555	8 747	495
África	5 421	397	5 261	406	2 146	...	1 859	...
Marruecos	2 142	256	2 147	252	232	...	240	...
Asia	9 956	494	10 151	491	13 516	390	13 466	...
China	2 716	253	2 785	259	356
India	576	137	749	143
Japón	344	...	335	...	2 326	...	2 446	...
NICs	3 218	...	3 239	...	4 172	...	4 275	...
Hong Kong	2 217	...	2 132	...	1 754	...	1 754	...
Oceanía y regiones polares	749	...	1 038	...	740	415	705	427
OCDE	364 603	23 441	368 772	23 646	477 282	29 327	491 909	37 520

...: Cantidad inferior al umbral de depuración o con número insuficiente de observaciones del fenómeno considerado.

- : Cantidad igual a cero.

a. Sobre la presentación de la inversión directa según el principio direccional véase el epígrafe 4.2.1 de las notas metodológicas.

b. La composición de las zonas económicas se detalla en las notas al final del capítulo.

c. La diferencia entre los importes asignados al total mundial y la suma de las zonas geográficas corresponde a información que ha quedado indeterminada geográficamente y a las cantidades de organismos internacionales distintos de los de la Unión Europea.

d. ETVE: Empresas de Tenencias de Valores Extranjeros. Esta rúbrica incluye también otras empresas holding que, no siendo estrictamente ETVE, se han establecido en España con la finalidad principal de canalizar inversiones directas.

17. BALANZA DE PAGOS Y POSICIÓN DE INVERSIÓN INTERNACIONAL
E) Inversión directa según principio direccional

17.45 Inversión directa. Transacciones.
Detalle por zonas económicas y geográficas (a)(b)(c)

Actualización marzo 2018

Millones de euros

	Inversiones de España en el exterior				Inversiones del exterior en España			
	2016 p		2017 p		2016 p		2017 p	
	Total 1	Del cual: ETVE(d) 2	Total 3	Del cual: ETVE(d) 4	Total 5	Del cual: ETVE(d) 6	Total 7	Del cual: ETVE(d) 8
TOTAL MUNDIAL	34 445	7 048	36 193	2 245	17 773	8 025	16 937	9 120
Europa	5 848	715	25 683	-337	17 321	6 937	17 555	9 033
UE-28	4 120	579	22 055	-473	15 479	7 093	15 308	8 914
Zona del euro	-5 613	453	6 613	-649	10 644	6 143	15 230	8 595
Alemania	1 065	17	643	...	3 612	273	3 702	1 217
Austria	310	-16	1 060	...	156	-2	91	...
Bélgica	530	11	-1 273	37
Países Bajos	-11 065	208	895	...	4 152	4 470	10 253	573
Francia	932	42	2 938	...	3 201	317	1 801	...
Irlanda	-2 604	11	2 246	...	-670	13	5 046	...
Italia	1 186	15	563	...	-244	1
Luxemburgo	3 630	161	-1 784	-538	1 069	976	2 353	2 037
Portugal	280	-19	500	0	533	...
Malta	15	-	54	-	47	36	-689	...
Reino Unido	6 423	109	15 865	201	4 681	823	450	451
Dinamarca	-415	12	-653	...	620	89	-69	...
Suecia	202	-1	199	...	57	36	-54	-167
Resto de Europa	1 727	136	3 628	136	1 842	-156	2 247	119
Rusia	-41	7	675	-	...	-
Suiza	669	90	1 194	73	803	-132	1 410	81
América del norte	13 484	5 290	6 654	280	-3 182	890	1 035	-167
Estados Unidos	12 727	5 272	3 920	270	-3 115	840	1 280	-61
América central y del sur	13 815	985	2 661	2 225	1 595	147	-1 435	-178
Argentina	1 182	183	1 559	112	-403	-76
Brasil	2 932	4	3 791	253	-534	21	-269	678
Chile	2 126	124	-8 482	...	58	11
México	2 864	287	3 356	620	1 648	404	99	...
África	301	20	210	...	184	-	-130	-
Marruecos	96	12	219	...	12	-	...	-
Asia	981	37	798	...	1 808	12	...	421
China	134	-0	169	...	-68	-1	-194	...
India	96	46	228	...	110	-0	...	-
Japón	-27	0	533	-	165	-
NICs	553	8	66	...	1 161	0
Hong Kong	127	5	-88	...	1 032	-	...	-
Oceanía y regiones polares	-1	2	321	...	69	39	-52	...
OCDE	24 408	6 384	26 741	450	15 860	8 238	19 018	8 836

...: Cantidad inferior al umbral de depuración o con número insuficiente de observaciones del fenómeno considerado.

- : Cantidad igual a cero.

a. Sobre la presentación de la inversión directa según el principio direccional véase el epígrafe 4.2.1 de las notas metodológicas.

b. La composición de las zonas económicas se detalla en las notas al final del capítulo.

c. La diferencia entre los importes asignados al total mundial y la suma de las zonas geográficas corresponde a información que ha quedado indeterminada geográficamente y a las cantidades de organismos internacionales distintos de los de la Unión Europea.

d. ETVE: Empresas de Tenencias de Valores Extranjeros. Esta rúbrica incluye también otras empresas holding que, no siendo estrictamente ETVE, se han establecido en España con la finalidad principal de canalizar inversiones directas.

NOTAS A LOS CUADROS DEL CAPÍTULO 17. BALANZA DE PAGOS Y POSICIÓN DE INVERSIÓN INTERNACIONAL

Notas generales

Composición de las zonas económicas:

UE-28: Alemania, Austria, Bélgica, Bulgaria, Chipre, Croacia, Dinamarca, Eslovaquia, Eslovenia, Estonia, Finlandia, Francia, Grecia, Hungría, Irlanda, Italia, Letonia, Lituania, Luxemburgo, Malta, Países Bajos, Polonia, Portugal, Reino Unido, República Checa, Rumanía y Suecia. Además, también incluye el MEDE, el BCE y las instituciones de la Unión Europea.

Zona del euro: Alemania, Austria, Bélgica, Chipre, Eslovaquia, Eslovenia, Estonia, Finlandia, Francia, Grecia, Irlanda, Italia, Letonia, Lituania, Luxemburgo, Malta, Países Bajos y Portugal. Además, también incluye el MEDE y el BCE.

OCDE: Alemania, Australia, Austria, Bélgica, Canadá, Chile, Dinamarca, Eslovaquia, Eslovenia, Estados Unidos de América, Estonia, Finlandia, Francia, Grecia, Hungría, Irlanda, Islandia, Israel, Italia, Japón, Luxemburgo, México, Noruega, Nueva Zelanda, Países Bajos, Polonia, Portugal, Reino Unido, República Checa, República de Corea, Suecia, Suiza y Turquía.

OPEP: Angola, Arabia Saudita, Argelia, Catar, Ecuador, Emiratos Árabes Unidos, Gabón, Guinea Ecuatorial, Irán, Iraq, Kuwait, Libia, Nigeria y Venezuela.

NICs: Corea del Sur, Hong Kong, Singapur y Taiwán.

ASEAN: Brunéi, Camboya, Filipinas, Indonesia, Laos, Malasia, Myanmar, Singapur, Tailandia y Vietnam.

Definición de las principales rúbricas

Derivados financieros: cualquier instrumento financiero vinculado a otro instrumento financiero específico, indicador o mercancías, a través del cual pueden negociarse riesgos financieros específicos.

Inversión de cartera: transacciones en valores negociables no incluidas en la inversión directa ni en los activos de reserva.

Inversión directa: flujos financieros entre empresas de un mismo grupo.

Otra inversión: incluye, principalmente, préstamos, depósitos, operaciones simultáneas y con pacto de recompra, créditos comerciales y otras cuentas a cobrar y pagar.

Otra renta primaria: Impuestos sobre la producción y la importación y las subvenciones.

Otros activos y pasivos financieros: otras participaciones en el capital que no adoptan la forma de valores y no se incluyen en la inversión de cartera (este es el caso de algunas participaciones en organizaciones internacionales), créditos y anticipos comerciales, otras cuentas pendientes de cobro/pago, los seguros, planes de pensiones y sistemas de garantías normalizadas y las asignaciones de derechos especiales de giro

Otros del BE: derivados, inversión de cartera y otra inversión del Banco de España exceptuando la posición neta frente al Eurosistema.

Posición neta frente al Eurosistema: neto de activos y pasivos del Banco de España frente al conjunto formado por el Banco Central Europeo y los bancos centrales de los otros países de la UEM.

Renta de la inversión: rendimientos de acciones y participaciones en el capital (dividendos, rentas retiradas de cuasisociedades y beneficios reinvertidos) y de la deuda (intereses).

Renta primaria: rentas del trabajo, rentas de la inversión, impuestos sobre la producción y la importación y subvenciones.

Renta secundaria: transferencias personales, impuestos corrientes, cotizaciones y prestaciones sociales, transferencias relacionadas con las operaciones de seguros, cooperación internacional corriente y otras transferencias diversas.

Reservas: activos exteriores denominados en monedas distintas del euro y emitidos por residentes fuera de la UEM disponibles de inmediato para el Banco de España y bajo su control a fin de satisfacer las necesidades de financiación de la balanza de pagos.

CAPÍTULO 18 ESTADÍSTICAS DE ADUANAS

18. ESTADÍSTICAS DE ADUANAS

18.1 Importaciones/introducciones y exportaciones/expediciones

Ministerio de Hacienda y Administraciones Públicas

Millones de euros

	Importaciones / introducciones			Exportaciones / expediciones			Saldo		
	Total 1=2+3	Energéticas 2	No energéticas 3	Total 4=5+6	Energéticas 5	No energéticas 6	Total 7=4-1	Energéticas 8=5-2	No energéticas 9=6-3
11	263 141	56 835	206 306	215 230	12 919	202 311	-47 910	-43 916	-3 995
12	257 946	62 670	195 275	226 115	16 577	209 537	-31 831	-46 093	14 262
13	252 347	57 657	194 690	235 814	15 718	220 096	-16 533	-41 939	25 406
14	265 557	54 731	210 825	240 582	16 158	224 424	-24 975	-38 573	13 598
15	274 772	38 755	236 017	249 794	11 591	238 203	-24 978	-27 164	2 186
16	273 779	30 590	243 189	256 393	9 507	246 886	-17 385	-21 083	3 697
17	P 301 870	40 446	261 424	277 126	14 259	262 866	-24 744	-26 187	1 443
17 Feb	P 24 682	3 706	20 975	22 076	855	21 221	-2 606	-2 852	246
Mar	P 27 684	3 471	24 213	26 226	1 025	25 201	-1 459	-2 447	988
Abr	P 22 995	3 419	19 576	21 796	1 342	20 455	-1 199	-2 077	878
May	P 26 790	3 129	23 661	25 359	1 103	24 257	-1 431	-2 026	595
Jun	P 25 238	3 053	22 185	23 979	1 162	22 817	-1 259	-1 892	632
Jul	P 24 288	3 223	21 065	22 189	887	21 302	-2 099	-2 336	237
Ago	P 22 464	3 043	19 422	19 238	1 116	18 122	-3 227	-1 927	-1 300
Sep	P 25 405	3 113	22 292	23 257	1 338	21 920	-2 148	-1 776	-372
Oct	P 26 752	3 200	23 552	24 241	1 350	22 891	-2 511	-1 850	-661
Nov	P 26 976	3 881	23 095	25 355	1 420	23 934	-1 621	-2 461	839
Dic	P 24 021	3 305	20 716	21 971	1 449	20 522	-2 050	-1 856	-194
18 Ene	P 26 765	4 496	22 269	22 830	1 306	21 523	-3 935	-3 190	-746
Feb	P 24 757	3 252	21 505	22 590	1 170	21 420	-2 167	-2 082	-85
Mar	P 26 436	3 493	22 943	25 606	1 262	24 343	-831	-2 231	1 400
Abr	P 26 908	4 051	22 857	23 858	1 336	22 522	-3 050	-2 715	-335
May	P 27 463	3 605	23 858	25 309	1 284	24 025	-2 154	-2 321	167

18. ESTADÍSTICAS DE ADUANAS

A) Importaciones/introducciones

18.2 Por productos

Ministerio de Hacienda y Administraciones Públicas

Millones de euros

	Productos energéticos				Productos no energéticos											
	Total 1=2+5	Total 2=3+4	Inter- medios 3	De consumo 4	Total 5=6+9+14	Bienes intermedios 6=7+8			Bienes de consumo 9=10+12				Bienes de capital			
						Total 6=7+8	Agrícolas 7	Indus- triales 8	Total 9=10+12	Alimen- ticios 10	No duraderos 11	Duraderos		Total 14	de los que	
												Total 12	del cual auto- móviles 13		Maqui- naria 15	Trans- porte 16
11	263 141	56 835	56 813	21	206 306	127 784	6 441	121 343	61 005	16 567	22 544	21 893	9 878	17 517	12 637	1 976
12	257 946	62 670	62 640	30	195 275	121 701	7 033	114 668	57 855	16 396	22 419	19 039	8 086	15 719	11 477	1 427
13	252 347	57 657	57 615	42	194 690	120 670	6 093	114 576	57 728	16 772	22 466	18 490	8 614	16 292	11 796	1 582
14	265 557	54 731	54 533	198	210 825	126 970	6 257	120 714	65 185	17 485	25 391	22 309	11 265	18 670	13 168	2 085
15	274 772	38 755	38 501	254	236 017	138 899	6 610	132 289	74 494	19 093	28 447	26 954	14 692	22 625	15 453	3 143
16	273 779	30 590	30 354	236	243 189	139 029	6 386	132 643	80 227	20 443	30 485	29 300	16 462	23 932	15 921	3 572
17	P 301 870	40 446	40 192	254	261 424	150 736	6 743	143 993	84 868	21 692	31 573	31 603	17 862	25 820	17 467	4 059
17 Feb	P 24 682	3 706	3 683	23	20 975	12 398	529	11 869	6 614	1 594	2 517	2 503	1 484	1 964	1 336	252
Mar	P 27 684	3 471	3 434	37	24 213	14 227	520	13 707	7 556	1 902	2 828	2 826	1 775	2 430	1 512	526
Abr	P 22 995	3 419	3 418	1	19 576	11 312	465	10 848	6 203	1 664	2 263	2 276	1 228	2 061	1 307	447
May	P 26 790	3 129	3 112	17	23 661	13 835	536	13 299	7 509	1 964	2 577	2 968	1 733	2 318	1 589	320
Jun	P 25 238	3 053	3 036	17	22 185	13 098	563	12 535	6 945	1 768	2 391	2 785	1 615	2 142	1 468	318
Jul	P 24 288	3 223	3 213	10	21 065	12 135	534	11 601	6 892	1 848	2 649	2 395	1 302	2 037	1 412	324
Ago	P 22 464	3 043	3 040	2	19 422	10 692	719	9 973	6 932	1 833	2 976	2 123	1 118	1 798	1 289	200
Sep	P 25 405	3 113	3 102	11	22 292	12 857	539	12 318	7 312	1 835	2 866	2 611	1 438	2 122	1 459	340
Oct	P 26 752	3 200	3 126	74	23 552	13 481	669	12 812	7 800	1 953	2 878	2 969	1 663	2 271	1 519	391
Nov	P 26 976	3 881	3 857	24	23 095	12 998	567	12 431	7 677	1 916	2 647	3 114	1 715	2 421	1 664	359
Dic	P 24 021	3 305	3 295	9	20 716	11 548	523	11 025	6 774	1 778	2 284	2 713	1 492	2 394	1 592	358
18 Ene	P 26 765	4 496	4 493	3	22 269	13 021	652	12 369	7 278	1 705	2 834	2 740	1 538	1 970	1 384	243
Feb	P 24 757	3 252	3 228	23	21 505	12 670	533	12 138	6 861	1 699	2 575	2 587	1 541	1 973	1 346	305
Mar	P 26 436	3 493	3 456	37	22 943	13 421	545	12 875	7 276	1 801	2 592	2 883	1 848	2 247	1 537	327
Abr	P 26 908	4 051	4 014	38	22 857	13 451	587	12 864	7 167	1 849	2 388	2 931	1 744	2 238	1 545	319
May	P 27 463	3 605	3 582	23	23 858	14 152	647	13 506	7 466	2 030	2 425	3 012	1 790	2 239	1 534	347

18. ESTADÍSTICAS DE ADUANAS
A) Importaciones/introducciones

18.3 Distribución geográfica

Ministerio de Hacienda y Administraciones Públicas

Millones de euros

1	Total mundial	Unión Europea (UE 28)							OCDE							13	14	15			
		2=3+7	Zona del Euro					Resto de la UE 28		9	Del cual:			12	OPEP				Otros países americanos	China	Nuevos países industrializados
			3	Del cual:			7	8	10		11	Japón									
				Total	Alemania	Francia							Italia								
11	263 141	139 028	112 473	31 136	28 581	17 323	26 555	11 161	169 304	10 869	3 211	27 749	12 745	18 705	3 630						
12	257 946	131 031	105 903	27 989	27 352	16 142	25 128	10 465	161 428	9 878	2 955	31 922	13 922	17 808	3 181						
13	252 347	130 664	105 315	28 260	27 297	14 884	25 349	9 970	160 904	10 337	2 437	29 478	11 607	17 413	3 205						
14	265 557	142 407	114 354	32 354	29 275	15 824	28 054	11 223	172 801	10 384	2 634	28 343	9 683	19 938	3 277						
15	274 772	154 271	122 820	36 046	30 063	17 221	31 451	12 691	186 990	12 828	3 221	21 186	8 853	23 665	3 960						
16	273 779	156 420	125 506	36 709	30 942	17 979	30 914	11 193	190 263	12 949	3 648	16 194	8 439	23 840	3 908						
17	P 301 870	165 845	133 956	38 896	33 331	20 184	31 890	11 444	205 169	13 824	3 928	20 746	10 561	25 662	5 106						
17	Feb	P 24 682	13 855	11 044	3 350	2 636	1 637	2 812	1 070	17 010	1 155	313	1 769	799	1 954	361					
	Mar	P 27 684	15 392	12 384	3 708	2 954	1 929	3 008	1 083	19 346	1 436	371	1 814	932	1 877	597					
	Abr	P 22 995	12 617	10 360	2 837	2 783	1 491	2 258	808	15 794	849	272	1 611	668	1 760	594					
	May	P 26 790	14 753	12 061	3 578	3 030	1 840	2 693	973	18 299	1 161	367	1 560	914	2 384	496					
	Jun	P 25 238	14 392	11 715	3 448	2 906	1 846	2 677	1 034	17 609	1 229	332	1 530	871	2 065	397					
	Jul	P 24 288	13 152	10 674	3 000	2 686	1 713	2 478	911	16 196	972	328	1 805	785	2 287	394					
	Ago	P 22 464	11 230	9 063	2 824	2 077	1 197	2 167	759	14 271	1 246	269	1 649	1 087	2 272	347					
	Sep	P 25 405	13 961	11 355	3 280	2 817	1 704	2 606	880	17 142	1 349	305	1 645	847	2 295	386					
	Oct	P 26 752	14 846	11 887	3 329	3 011	1 808	2 959	1 009	18 555	1 303	348	1 658	1 047	2 302	423					
	Nov	P 26 976	15 204	12 297	3 549	2 947	1 965	2 906	946	18 373	1 085	367	1 968	992	2 142	398					
	Dic	P 24 021	13 671	11 031	3 110	2 878	1 669	2 640	921	16 472	965	316	1 920	771	2 032	331					
18	Ene	P 26 765	13 793	11 146	3 293	2 831	1 628	2 647	982	17 223	1 008	335	2 365	1 004	2 520	454					
	Feb	P 24 757	13 772	11 140	3 272	2 969	1 667	2 632	927	17 123	1 094	316	1 766	626	2 067	422					
	Mar	P 26 436	15 146	12 224	3 523	3 110	1 910	2 922	943	18 383	979	414	2 004	881	1 846	412					
	Abr	P 26 908	14 362	11 589	3 426	2 891	1 670	2 773	888	17 878	1 141	391	2 186	829	1 801	486					
	May	P 27 463	15 162	12 268	3 567	3 156	1 882	2 894	978	18 645	1 081	404	1 923	1 024	2 088	450					

18. ESTADÍSTICAS DE ADUANAS
B) Exportaciones/expediciones

18.4 Por productos

Ministerio de Hacienda y Administraciones Públicas

Millones de euros

1	Total	Productos energéticos			Productos no energéticos												
		2=3+4	3	4	5=6+9+14	Bienes intermedios			Bienes de consumo				Bienes de capital				
						6=7+8	7	8	9=10+12	10	11	Duraderos		14	de los que		
												Total	Agrícolas		Indus- triales	Total	Alimen- ticios
11	215 230	12 919	10 711	2 208	202 311	113 561	1 428	112 133	69 803	26 315	16 238	27 251	22 015	18 948	10 416	7 285	
12	226 115	16 577	13 903	2 674	209 537	119 477	1 506	117 972	71 473	28 881	17 686	24 907	19 679	18 587	11 108	6 244	
13	235 814	15 718	13 032	2 686	220 096	123 009	1 640	121 369	76 681	30 201	19 582	26 897	22 080	20 406	11 900	7 215	
14	240 582	16 158	13 709	2 449	224 424	122 159	1 709	120 449	80 871	31 175	21 003	28 692	23 925	21 395	12 027	7 882	
15	249 794	11 591	9 141	2 450	238 203	123 865	1 633	122 232	92 695	34 273	22 766	35 656	29 941	21 643	13 173	6 816	
16	256 393	9 507	7 455	2 052	246 886	125 185	1 712	123 472	99 012	36 301	24 382	38 329	32 274	22 690	12 782	8 143	
17	P 277 126	14 259	11 647	2 613	262 866	135 410	1 745	133 665	103 291	38 391	26 454	38 447	31 724	24 165	13 664	8 672	
17	Feb	P 22 076	855	715	140	21 221	10 597	140	10 457	8 898	3 191	2 235	3 472	2 983	1 726	927	667
	Mar	P 26 226	1 025	760	265	25 201	12 594	166	12 427	10 144	3 690	2 458	3 996	3 386	2 463	1 283	1 001
	Abr	P 21 796	1 342	1 147	195	20 455	10 478	131	10 347	7 988	3 216	2 042	2 731	2 260	1 988	1 056	788
	May	P 25 359	1 103	863	239	24 257	12 624	129	12 495	9 484	3 590	2 173	3 720	3 149	2 149	1 239	766
	Jun	P 23 979	1 162	956	206	22 817	11 660	156	11 504	8 839	3 277	1 957	3 605	3 028	2 317	1 293	856
	Jul	P 22 189	887	763	124	21 302	11 099	151	10 948	8 133	2 896	2 160	3 077	2 500	2 070	1 247	680
	Ago	P 19 238	1 116	853	262	18 122	9 972	144	9 827	6 530	2 653	2 318	1 559	1 092	1 620	1 109	362
	Sep	P 23 257	1 338	1 111	227	21 920	11 652	132	11 520	8 287	2 725	2 312	3 251	2 720	1 981	1 044	794
	Oct	P 24 241	1 350	1 157	193	22 891	11 831	154	11 677	8 970	3 156	2 470	3 344	2 710	2 089	1 207	737
	Nov	P 25 355	1 420	1 196	224	23 934	12 132	182	11 950	9 701	3 456	2 408	3 837	2 997	2 101	1 125	820
	Dic	P 21 971	1 449	1 176	273	20 522	10 270	128	10 142	8 271	3 334	1 960	2 978	2 452	1 980	1 204	614
18	Ene	P 22 830	1 306	1 075	231	21 523	11 175	161	11 014	8 624	3 265	2 447	2 912	2 395	1 724	958	625
	Feb	P 22 590	1 170	986	184	21 420	10 948	143	10 805	8 546	3 200	2 176	3 170	2 685	1 925	1 025	757
	Mar	P 25 606	1 262	978	284	24 343	12 270	145	12 125	9 940	3 523	2 390	4 027	3 485	2 134	1 149	821
	Abr	P 23 858	1 336	1 086	250	22 522	11 818	146	11 671	8 784	3 383	2 214	3 186	2 674	1 921	1 110	665
	May	P 25 309	1 284	1 106	178	24 025	12 345	144	12 201	9 504	3 730	2 125	3 649	3 097	2 176	1 277	746

18. ESTADÍSTICAS DE ADUANAS
A) Exportaciones/expediciones

18.5 Distribución geográfica

Ministerio de Hacienda y Administraciones Públicas

Millones de euros

1	Total mundial	Unión Europea (UE 28)							OCDE					13	14	15		
		2=3+7	Zona del Euro			Resto de la UE 28		Del cual:			12	Otros países americanos	China				Nuevos países industrializados	
			3	Del cual:			7	8	9	10								11
				Total	Alemania	Francia												
4	5	6	4	5	6	7	8	9	10	11	12	13	14	15				
11	215 230	142 586	113 860	22 152	37 171	17 542	28 726	14 116	167 553	7 914	1 822	8 683	7 593	3 387	2 514			
12	226 115	143 234	113 209	23 872	36 574	16 798	30 025	14 243	171 361	9 020	2 096	10 802	8 641	3 785	3 265			
13	235 814	147 722	115 887	23 899	37 935	16 447	31 834	16 104	175 664	8 762	2 254	12 230	10 423	3 943	3 211			
14	240 582	152 847	120 229	24 927	37 857	17 415	32 618	16 630	182 495	10 657	2 613	11 172	8 521	4 060	4 682			
15	249 794	161 719	125 934	27 096	38 650	18 586	35 786	18 220	193 072	11 504	2 470	10 910	9 002	4 384	3 738			
16	256 393	170 300	132 813	29 273	39 048	20 262	37 487	20 077	201 858	11 371	2 404	9 620	7 720	4 878	3 629			
17	P 277 126	182 181	143 033	30 946	41 637	22 243	39 149	18 950	215 431	12 461	2 446	9 853	9 043	6 258	3 845			
17	Feb P	22 076	14 948	11 666	2 553	3 441	1 904	3 282	1 704	17 564	887	187	749	635	349			
	Mar P	26 226	17 273	13 413	2 913	3 828	2 225	3 860	1 945	20 326	1 260	229	1 005	882	353			
	Abr P	21 796	14 225	11 274	2 305	3 413	1 758	2 951	1 349	17 015	955	194	795	613	342			
	May P	25 359	16 804	13 052	2 968	3 741	2 049	3 752	1 987	19 890	1 233	236	901	827	319			
	Jun P	23 979	16 018	12 632	2 660	3 876	1 927	3 386	1 662	18 785	999	184	777	740	300			
	Jul P	22 189	14 095	11 119	2 345	3 203	1 776	2 976	1 490	17 127	1 111	216	847	773	280			
	Ago P	19 238	11 896	9 277	2 102	2 492	1 216	2 619	1 145	14 404	962	190	820	752	292			
	Sep P	23 257	15 576	12 382	2 961	3 424	1 914	3 194	1 593	18 164	984	193	708	828	252			
	Oct P	24 241	15 673	12 248	2 545	3 542	1 947	3 425	1 444	18 406	981	230	908	911	327			
	Nov P	25 355	16 850	13 207	2 724	3 805	2 057	3 643	1 749	19 798	1 072	216	812	794	373			
	Dic P	21 971	14 279	11 324	2 426	3 463	1 643	2 954	1 325	17 018	1 110	169	825	686	338			
18	Ene P	22 830	15 521	12 139	2 582	3 518	1 839	3 382	1 657	18 066	914	211	679	691	292			
	Feb P	22 590	14 917	11 733	2 633	3 368	1 797	3 184	1 567	17 609	960	194	860	712	322			
	Mar P	25 606	17 345	13 620	3 116	4 007	2 093	3 725	1 745	20 169	1 150	205	876	760	290			
	Abr P	23 858	15 576	12 247	2 530	3 608	1 890	3 329	1 502	18 285	1 036	197	958	772	340			
	May P	25 309	16 833	13 207	2 792	3 686	2 152	3 626	1 745	19 713	1 076	241	917	769	329			

18. ESTADÍSTICAS DE ADUANAS
C) Índices de valor unitario

18.6 Importaciones/introducciones

Ministerio de Economía y Competitividad

Base 2005 = 100

1	Total	Bienes de consumo			Bienes de capital	Bienes intermedios					
		2	3	4		5	6	7	No energéticos		
									8	9	10
Total	Energéticos	Total	Industriales	Agrícolas							
13	109,8	107,1	110,7	106,0	85,0	114,2	163,8	99,7	101,4	125,2	
14	107,3	108,4	114,4	106,4	83,1	110,2	152,9	98,2	99,6	118,1	
15	104,6	116,0	119,3	115,0	88,0	102,7	113,8	100,0	100,0	115,5	
16	101,3	117,7	118,2	117,6	90,3	96,8	93,6	97,5	97,7	104,3	
17	106,1	121,4	123,5	120,8	91,5	102,6	109,0	101,0	101,3	107,2	
16	Oct	103,3	119,1	116,1	120,3	91,3	99,1	99,9	98,9	98,8	
	Nov	102,5	120,8	121,3	120,8	92,5	97,1	99,6	96,6	97,1	
	Dic	106,1	123,3	127,0	122,1	97,4	100,8	106,9	99,3	100,1	
17	Ene	107,2	122,1	125,9	121,1	88,2	104,4	115,8	101,2	100,9	
	Feb	106,3	120,8	125,8	119,4	89,2	103,3	112,6	100,9	100,8	
	Mar	108,0	120,7	123,2	120,0	90,1	105,9	115,0	103,9	104,1	
	Abr	104,8	118,5	126,6	115,9	92,4	101,5	105,4	100,3	100,5	
	May	105,7	117,7	120,7	116,8	91,8	103,3	110,8	101,8	102,2	
	Jun	103,4	116,9	121,2	115,6	88,6	100,6	102,7	100,1	100,4	
	Jul	103,5	120,5	121,2	120,4	86,3	99,8	99,8	99,8	100,2	
	Ago	105,1	123,0	119,9	124,2	96,6	99,7	100,3	99,5	99,9	
	Sep	106,7	123,6	120,4	124,8	91,3	102,6	111,2	100,7	101,2	
	Oct	107,0	122,8	123,0	122,9	90,2	103,6	110,1	102,2	102,6	
	Nov	107,3	124,2	126,9	123,5	93,8	102,9	108,7	101,3	101,9	
	Dic	108,2	126,0	129,1	125,1	99,6	102,8	116,2	99,5	100,1	
18	Ene	109,7	123,1	125,5	122,4	91,2	107,4	120,6	103,4	104,3	
	Feb	106,4	123,0	125,5	122,3	91,7	102,4	115,8	99,5	99,6	
	Mar	108,4	119,1	122,6	118,1	94,3	106,7	118,9	103,9	104,1	
	Abr	108,2	119,7	127,6	117,4	93,0	106,1	124,0	101,7	102,2	
	May	108,8	118,9	123,3	117,6	88,2	108,2	127,3	104,3	104,5	

18. ESTADÍSTICAS DE ADUANAS
C) Índices de valor unitario

18.7 Exportaciones/expediciones

Ministerio de Economía y Competitividad

Base 2005 = 100

	Total	Bienes de consumo			Bienes de capital	Bienes intermedios				
		Total	Alimenticio	No alimenticio		Total	Energéticos	No energéticos		
								Total	Industriales	Agrícolas
1	2	3	4	5	6	7	8	9	10	
13	110,5	118,5	119,3	118,9	96,2	108,7	160,1	105,1	105,5	98,8
14	109,4	118,9	116,8	121,3	94,0	107,1	152,3	103,7	104,4	97,8
15	110,1	122,5	121,0	124,7	92,9	106,2	118,2	105,4	105,7	97,2
16	108,2	122,6	124,7	122,9	95,4	102,2	103,9	102,1	102,3	99,3
17	108,9	124,2	128,0	123,7	93,0	102,9	114,2	102,1	102,3	98,3
16 Oct	108,0	122,6	122,8	124,0	97,9	101,5	102,8	101,4	101,8	101,2
Nov	109,2	122,4	121,0	124,6	98,8	103,6	112,4	103,0	103,4	100,6
Dic	109,1	122,5	122,3	123,9	98,0	103,6	112,5	102,9	103,3	99,8
17 Ene	108,7	124,3	127,4	124,2	92,0	102,6	114,3	101,7	101,9	101,6
Feb	107,7	124,6	130,3	123,1	91,2	100,8	116,8	99,9	100,0	98,6
Mar	109,1	123,9	133,7	120,4	95,6	103,1	115,4	102,4	102,8	90,7
Abr	108,0	125,0	136,0	120,4	90,9	101,4	116,9	99,9	100,2	91,9
May	108,7	123,5	130,0	121,4	88,3	104,0	112,7	103,5	103,7	98,2
Jun	106,6	122,3	126,5	121,6	89,7	100,6	103,4	100,4	100,6	100,6
Jul	109,2	123,8	124,7	124,9	95,7	103,3	106,5	103,0	103,2	106,8
Ago	106,4	124,7	124,2	126,8	85,9	99,9	108,8	99,2	99,5	98,0
Sep	110,9	127,0	130,1	127,0	96,3	104,4	120,9	103,1	103,3	97,2
Oct	110,0	125,0	126,3	125,8	92,9	104,5	117,1	103,4	103,7	98,6
Nov	110,3	124,3	122,7	126,7	95,3	105,0	117,5	103,9	104,1	103,7
Dic	110,5	122,6	124,0	123,5	103,0	105,1	117,9	103,8	104,2	95,3
18 Ene	110,8	124,6	124,8	126,2	93,1	106,2	126,5	104,6	104,8	105,9
Feb	109,9	123,2	126,3	123,2	94,7	105,3	120,9	104,0	104,3	101,7
Mar	111,9	126,0	130,6	125,2	94,1	107,3	131,6	105,7	105,9	97,5
Abr	110,0	122,9	132,5	119,4	97,5	105,0	127,0	103,3	103,7	92,4
May	111,9	126,1	136,1	122,2	93,0	107,3	132,8	105,5	105,7	101,1

CAPÍTULO 19 TIPOS DE INTERÉS (EXCLUIDOS LOS QUE APARECEN PUBLICADOS EN LOS
CAPÍTULOS DE MERCADOS FINANCIEROS)

19. TIPOS DE INTERÉS
A) Tipos de interés legales

19.1 (1ª parte) Tipos de interés legales, euríbor, mibor y otros tipos de referencia (a)

Porcentajes

		Mercado hipotecario: Tipos de referencia oficiales						Otros tipos de referencia del mercado hipotecario			Fecha publicación	
		Interbancarios		Tipo medio préstamos hipotecarios Adquisición de vivienda libre		Interest Rate Swap (IRS) a cinco años	Deuda Pública. Rendimiento interno mercado secundario entre 2 y 6 años	Tipo activo de referencia de cajas de ahorros (Indicador CECA)	Tipo medio préstamos hipotecarios a más de tres años. Adquisición de vivienda libre. (Resol DGTPF de 4/2/1991)		BOE	
		mibor a un año	euríbor a un año	A más de 3 años Entid. de crédito España	Entre 1 y 5 años Entid. de crédito Zona euro (b)				Bancos (c)	Cajas de ahorros (c)	Tipos cols. 1, 2, 5 y 6	Resto tipos oficiales 3, 4 y 7 a 9
		1	2	3	4	5	6	7	8	9	10	11
15	M	0,168	0,169	2,212	2,374	0,340	0,626
16	M	-0,034	-0,034	1,952	2,053	0,001	0,307
17	M	-0,145	-0,145	1,910	1,910	0,200	0,138
17	Jun	-0,149	-0,149	1,913	1,900	0,160	0,187	4-07-17	20-07-17
	Jul	-0,154	-0,154	1,929	1,910	0,287	0,183	2-08-17	19-08-17
	Ago	-0,156	-0,156	1,953	1,910	0,208	0,142	2-09-17	20-09-17
	Sep	-0,168	-0,168	1,873	2,000	0,198	0,104	3-10-17	19-10-17
	Oct	-0,180	-0,180	1,904	1,930	0,233	0,074	3-11-17	18-11-17
	Nov	-0,189	-0,189	1,910	1,920	0,203	0,065	2-12-17	20-12-17
	Dic	-0,190	-0,190	1,902	1,930	0,237	0,073	3-01-18	18-01-18
18	Ene	-0,189	-0,189	1,938	1,860	0,369	0,070	2-02-18	20-02-18
	Feb	-0,191	-0,191	1,900	1,870	0,480	0,093	2-03-18	20-03-18
	Mar	-0,191	-0,191	1,895	1,880	0,425	0,108	3-04-18	19-04-18
	Abr	-0,190	-0,190	1,905	1,840	0,388	0,107	4-05-18	19-05-18
	May	-0,188	-0,188	1,892	1,850	0,381	0,119	2-06-18	20-06-18
	Jun	-0,181	-0,181	1,862	1,870	0,318	0,136	3-07-18	19-07-18
	Jul	-0,180	-0,180	0,279	0,136

(a) Los datos de los tipos de referencia oficiales del mercado hipotecario (Orden EHA/2899/2011 y CBE 5/2012) tienen carácter oficial al publicarse en el Boletín Oficial del Estado. Hasta ese momento son provisionales y su difusión en este cuadro se realiza a efectos informativos exclusivamente.

(b) Este tipo se corresponde con el elaborado y publicado por el Banco Central Europeo desplazado un mes a efectos de su utilización como tipo de referencia del mercado hipotecario.

(c) Estos tipos dejaron de tener la consideración de tipos de referencia oficiales del mercado hipotecario para las operaciones formalizadas después de la entrada en vigor de la Orden EHA/2899/2011, de 28 octubre. La ley 14/2013, de 27 de septiembre, establece que a partir del 1 de noviembre estos tipos dejarán de publicarse. Las referencias a estos tipos serán sustituidas según lo recogido en la Disposición adicional decimoquinta de la citada ley.

19. TIPOS DE INTERÉS
A) Tipos de interés legales

19.1 (Cont.) Tipos de interés legales, euríbor, mibor y otros tipos de referencia

Porcentajes

		Tipos legales				Índices o tipos de referencia para el cálculo del valor de mercado en la compensación por riesgo de tipo de interés de los préstamos hipotecarios (d)										Fecha publicación
		Interés legal	Interés Ley enjuiciamiento civil	Interés de demora a efectos tributarios	Interés de demora en operaciones comerciales Ley 3/04 (c)	Interest Rate Swap (IRS)										BOE
						un año (e)	dos años	tres años	cuatro años	cinco años	siete años	diez años	quince años	veinte años	treinta años	tipos cols. 16 a 25
		12	13	14	15	16	17	18	19	20	21	22	23	24	25	26
15	M	3,50	5,50	4,375	8,05	-0,033	0,070	0,134	0,229	0,340	0,571	0,878	1,190	1,328	1,389	...
16	M	3,00	5,00	3,750	8,03	-0,294	-0,174	-0,141	-0,081	0,001	0,206	0,523	0,866	1,003	1,042	...
17	M	3,00	5,00	3,750	8,00	-0,310	-0,161	-0,053	0,070	0,200	0,460	0,819	1,208	1,380	1,472	...
17	Jun	3,00	5,00	3,750	8,00	-0,314	-0,173	-0,076	0,037	0,160	0,410	0,769	1,164	1,341	1,435	12-07-17
	Jul	3,00	5,00	3,750	8,00	-0,305	-0,138	-0,006	0,139	0,287	0,567	0,936	1,329	1,503	1,596	18-08-17
	Ago	3,00	5,00	3,750	8,00	-0,316	-0,170	-0,059	0,070	0,208	0,479	0,845	1,242	1,417	1,512	13-09-17
	Sep	3,00	5,00	3,750	8,00	-0,318	-0,182	-0,070	0,060	0,198	0,472	0,846	1,254	1,438	1,540	28-10-17
	Oct	3,00	5,00	3,750	8,00	-0,317	-0,179	-0,054	0,087	0,233	0,513	0,887	1,293	1,478	1,585	7-11-17
	Nov	3,00	5,00	3,750	8,00	-0,322	-0,194	-0,073	0,063	0,203	0,471	0,834	1,235	1,422	1,533	15-12-17
	Dic	3,00	5,00	3,750	8,00	-0,319	-0,178	-0,043	0,099	0,237	0,490	0,825	1,197	1,369	1,460	9-01-18
18	Ene	3,00	5,00	3,750	8,00	-0,312	-0,137	-0,038	0,211	0,369	0,632	0,954	1,304	1,463	1,536	9-02-18
	Feb	3,00	5,00	3,750	8,00	-0,309	-0,124	0,082	0,291	0,480	0,788	1,122	1,453	1,590	1,632	12-03-18
	Mar	3,00	5,00	3,750	8,00	-0,314	-0,140	0,053	0,250	0,425	0,715	1,038	1,367	1,507	1,548	12-04-18
	Abr	3,00	5,00	3,750	8,00	-0,316	-0,142	0,038	0,223	0,388	0,666	0,985	1,316	1,459	1,504	10-05-18
	May	3,00	5,00	3,750	8,00	-0,303	-0,138	0,032	0,214	0,381	0,668	0,998	1,339	1,492	1,549	2-06-18
	Jun	3,00	5,00	3,750	8,00	-0,296	-0,151	-0,001	0,162	0,318	0,599	0,939	1,293	1,454	1,520	7-07-18
	Jul	3,00	5,00	3,750	8,00	-0,305	-0,166	-0,022	0,131	0,279	0,550	0,886	1,242	1,407	1,478	...

(c) El tipo correspondiente a febrero de 2013 será aplicable hasta el 23 de febrero, y para el resto del mes se aplicará el correspondiente a marzo de 2013, en virtud de la reciente modificación de la Ley 3/04.

(d) Estos tipos de referencia (Orden EHA/2899/2011 y CBE 5/2012) se difunden exclusivamente a efectos informativos hasta su difusión en el Boletín Oficial del Estado.

(e) Este tipo junto con el de la columna 3 se utiliza para el cálculo del diferencial a aplicar en el caso de cancelaciones anticipadas de préstamos.

19. TIPOS DE INTERÉS
A) Tipos de interés legales

19.2 Tipos de interés de referencia del mercado hipotecario (no oficiales) y otros tipos de interés

Porcentajes

	Tipos referencia mercado hipotecario Resolución DGTFPF 20/6/1986			Deuda pública índice nominal para pagos semestrales (R.DGTFPF 5/12/89)	Preferenciales		Otros tipos de referencia			Régimen fiscal activos financ. Rend.mixto art 3 Ley 14/1985		
	Crédito tipo medio trimestral	Emisión			Bancos	Cajas de ahorros	Crédito al consumo		Tipo pasivo de cajas de ahorros (Indicador CECA)	Plazo igual o inferior a 4 años	Plazo desde 4 a 7 años	Plazo desde 7 a 10 años
		Cédulas hipotecarias	Deuda Púb. interior 3 a 6 años				Bancos	Cajas de ahorros				
1	2	3	4	5	6	7	8	9	10	11	12	
12	2,250	4,423	4,334	4,402	3,076	3,682	4,533
13	2,250	2,542	2,968	2,586	1,780	2,782	3,602
14	1,500	1,400	0,965	0,826	0,452	1,138	1,818
15	1,000	0,705	0,784	0,596	0,322	0,183	1,716
16	1,000	0,364	0,210	0,078	-0,078	0,122	0,900
17	1,000	0,197	0,250	0,073	-0,022	0,170	1,232
17 Feb	...	0,479	0,320	0,136	-0,006	0,166	1,138
Mar	1,000	0,482	0,383	0,179	-0,006	0,166	1,138
Abr	...	0,612	0,423	0,214	-0,106	0,438	1,346
May	...	0,596	0,357	0,205	-0,106	0,438	1,346
Jun	1,000	0,531	0,299	0,187	-0,106	0,438	1,346
Jul	...	0,391	0,279	0,183	0,017	0,172	1,116
Ago	...	0,391	0,245	0,142	0,017	0,172	1,116
Sep	1,000	0,398	0,180	0,104	0,017	0,172	1,116
Oct	...	0,191	0,205	0,074	-0,022	0,170	1,232
Nov	...	0,180	0,228	0,065	-0,022	0,170	1,232
Dic	1,000	0,197	0,250	0,073	-0,022	0,170	1,232
18 Ene	...	0,208	0,258	0,070	-0,004	0,232	1,190
Feb	...	0,226	0,265	0,093	-0,004	0,232	1,190
Mar	1,000	0,192	0,299	0,108	-0,004	0,232	1,190
Abr	...	0,343	0,259	0,107	-0,027	0,235	1,090
May	...	0,532	0,299	0,119	-0,027	0,235	1,090
Jun	1,000	0,545	0,337	0,136	-0,027	0,235	1,090
Jul	-0,030	0,269	1,125

19. TIPOS DE INTERES
B) Tipos de interés aplicados por las IFM a residentes en la UEM

19.3 Tipos de interés (TEDR) de nuevas operaciones Préstamos y créditos a hogares e ISFLSH y sociedades no financieras. Entidades de crédito y EFC

Porcentajes

	Hogares e ISFLSH									Sociedades no financieras (a)			
	Vivienda (a)			Consumo (b)				Otros fines (a)			Nuevas operaciones	Renegociaciones	Otras operaciones
	Nuevas operaciones	Renegociaciones	Otras operaciones	Tarjetas de crédito	Créditos (a)			Nuevas operaciones	Renegociaciones	Otras operaciones			
1	2	3	4	Nuevas operaciones	Nuevas operaciones	Renegociaciones	Otras operaciones	8	9	10	11	12	13
13	2,99	20,68	8,90	5,58	3,34
14	2,56	2,62	2,54	21,17	7,74	3,87	...	4,64	5,68	4,58	2,57	1,86	2,61
15	1,98	1,91	1,99	21,13	7,56	4,79	...	7,61	3,77	3,80	3,77	2,37	3,33
16	1,91	1,81	1,92	20,84	7,12	6,00	...	7,13	3,62	3,86	3,61	2,00	2,63
17	1,83	1,69	1,84	20,80	7,24	5,99	...	7,26	3,36	4,11	3,32	1,83	2,34
17 Abr	1,92	1,83	1,92	20,71	7,58	7,24	...	7,58	3,92	5,50	3,86	2,12	2,83
May	1,93	1,87	1,93	20,74	7,68	6,64	...	7,69	3,92	4,64	3,88	2,02	2,57
Jun	1,92	1,66	1,93	20,90	7,35	6,07	...	7,37	3,84	4,51	3,81	1,98	2,61
Jul	1,94	2,04	1,93	20,88	7,51	6,31	...	7,52	3,62	4,32	3,59	1,94	2,32
Ago	2,06	2,21	2,03	20,87	7,67	5,75	...	7,69	3,95	4,90	3,89	1,99	2,23
Sep	1,97	2,03	1,96	20,81	7,82	6,79	...	7,83	3,69	5,13	3,63	2,00	2,37
Oct	1,96	1,93	1,96	20,80	7,79	5,49	...	7,82	4,00	4,02	4,00	1,99	3,04
Nov	1,93	1,79	1,94	20,74	7,07	6,38	...	7,07	3,41	4,18	3,39	1,98	2,56
Dic	1,83	1,69	1,84	20,80	7,24	5,99	...	7,26	3,36	4,11	3,32	1,83	2,34
18 Ene	1,93	1,79	1,94	20,91	7,68	6,48	...	7,69	3,39	4,35	3,34	1,93	2,45
Feb	1,96	1,95	1,96	20,78	7,27	6,64	...	7,27	3,69	4,83	3,63	1,93	2,59
Mar	1,97	1,98	1,97	20,78	7,59	6,11	...	7,61	3,43	4,62	3,38	1,87	2,22
Abr	1,97	1,94	1,97	20,73	7,82	6,38	...	7,84	3,29	4,69	3,24	1,88	2,74
May	1,93	1,91	1,94	20,78	7,69	6,52	...	7,70	3,15	4,30	3,11	1,80	2,53
Jun	P 1,88	1,87	1,88	20,62	7,09	8,23	...	7,07	3,35	4,42	3,32	1,85	2,73

a. Excluye descubiertos, líneas de crédito y tarjetas de crédito de pago aplazado y 'revolving'.

b. Excluye descubiertos y líneas de crédito.

19. TIPOS DE INTERES
B) Tipos de interés aplicados por las IFM a residentes en la UEM

19.4 Tipos de interés (TEDR) de nuevas operaciones. Préstamos y créditos a hogares e ISFLSH. Entidades de crédito y EFC (a)

Porcentajes

	T E D R																
	Descu- bier- tos y líneas de crédi- to	Crédito a la vivienda					Tarjetas de crédito (b)	Crédito al consumo				Crédito para otros fines					
		Tipo medio ponde- rado	Hasta 1 año	Más de 1 y hasta 5 años	Más de 5 y hasta 10 años	Más de 10 años		Créditos				Tipo medio ponde- rado	Hasta 1 año	Más de 1 y hasta 5 años	Más de 5 años	Del cual: empresarios individuales	
								Tipo medio ponde- rado	Hasta 1 año	Más de 1 y hasta 5 años	Más de 5 años					Total	Hasta 1 año
1	2	3	4	5	6	7	8	9	10	11	12	13	14	15	16	17	
13	4,85	2,99	2,84	3,13	5,85	4,62	20,68	8,90	6,38	9,84	9,54	5,58	5,13	6,63	7,95	6,45	6,17
14	4,77	2,56	2,40	2,69	6,64	4,36	21,17	7,74	5,12	9,38	8,13	4,64	4,36	5,07	6,25	5,42	5,26
15	3,93	1,98	1,78	2,08	5,37	2,75	21,13	7,56	4,39	9,14	8,24	3,77	3,40	4,48	5,37	4,54	4,22
16	3,47	1,91	1,59	1,87	3,83	2,20	20,84	7,12	3,27	8,45	8,04	3,62	3,07	4,74	4,39	4,04	3,72
17	3,39	1,83	1,59	1,58	3,71	2,33	20,80	7,24	3,33	8,49	7,89	3,36	2,80	4,21	4,17	3,44	2,85
17 Abr	3,47	1,92	1,51	1,71	4,23	2,43	20,71	7,58	3,41	8,33	8,10	3,92	3,46	4,64	4,57	3,58	2,99
May	3,34	1,93	1,51	1,72	4,23	2,41	20,74	7,68	3,47	8,52	8,14	3,92	3,30	4,80	4,68	3,74	3,11
Jun	3,29	1,92	1,50	1,70	3,92	2,42	20,90	7,35	3,30	8,19	7,91	3,84	3,16	4,94	4,38	3,61	2,97
Jul	3,30	1,94	1,65	1,66	3,95	2,40	20,88	7,51	3,37	8,40	8,04	3,62	3,11	4,33	4,33	3,60	2,93
Ago	3,26	2,06	1,81	1,85	4,53	2,48	20,87	7,67	3,93	8,53	8,10	3,95	3,53	4,38	4,98	3,80	3,24
Sep	3,34	1,97	1,59	1,72	4,31	2,45	20,81	7,82	3,60	8,59	8,30	3,69	3,16	4,04	4,75	3,57	3,00
Oct	3,51	1,96	1,57	1,73	4,33	2,42	20,80	7,79	3,78	8,56	8,19	4,00	3,83	4,31	4,66	3,41	2,78
Nov	3,58	1,93	1,54	1,70	4,17	2,41	20,74	7,07	3,18	8,19	7,80	3,41	2,95	4,04	4,72	3,52	2,86
Dic	3,39	1,83	1,59	1,58	3,71	2,33	20,80	7,24	3,33	8,49	7,89	3,36	2,80	4,21	4,17	3,44	2,85
18 Ene	3,21	1,93	1,56	1,71	4,29	2,33	20,91	7,68	3,80	8,52	8,17	3,39	2,94	3,85	4,17	3,30	2,63
Feb	3,18	1,96	1,63	1,67	4,60	2,34	20,78	7,27	3,03	8,41	8,08	3,69	3,00	4,70	4,65	3,42	2,72
Mar	3,27	1,97	1,62	1,69	4,46	2,31	20,78	7,59	3,63	8,30	7,96	3,43	2,94	3,98	4,32	3,34	2,75
Abr	3,27	1,97	1,63	1,71	4,50	2,32	20,73	7,82	3,59	8,28	8,59	3,29	2,67	3,81	4,54	3,11	2,47
May	3,12	1,93	1,54	1,67	4,53	2,29	20,78	7,69	3,31	8,15	8,49	3,15	2,32	4,30	4,56	3,33	2,59
Jun	P 3,07	1,88	1,48	1,63	4,26	2,26	20,62	7,09	3,02	7,81	7,60	3,35	2,82	3,85	4,45	3,27	2,52

Nota: Los plazos van referidos al período inicial de fijación del tipo. Por ejemplo, un préstamo a 15 años a tipo variable revisable anualmente se clasifica en el plazo 'hasta un año'.
a. TEDR: tipo efectivo definición restringida, que equivale a TAE (tasa anual equivalente) sin incluir comisiones.
b. Tarjetas para las que los titulares han solicitado el pago aplazado y tarjetas 'revolving'. Si bien no se dispone de su finalidad, se estima que ésta es fundamentalmente de consumo. De hecho, hasta junio de 2010 se incluía en el crédito al consumo hasta 1 año.

19. TIPOS DE INTERES
B) Tipos de interés aplicados por las IFM a residentes en la UEM

19.5 Tipos de interés (TEDR) de nuevas operaciones. Préstamos y créditos a las sociedades no financieras. Entidades de crédito y EFC (a)

Porcentajes

	T E D R													
	Descu- bier- tos y líneas de crédi- to	Tarjetas de crédito de pago aplazado (c)	Otros créditos hasta 250 mil euros				Otros créditos entre 250 mil y 1 millón de euros				Otros créditos de más de 1 millón de euros			
			Tipo medio ponde- rado	Hasta 1 año	Más de 1 y hasta 5 años	Más de 5 años	Tipo medio ponde- rado	Hasta 1 año	Más de 1 y hasta 5 años	Más de 5 años	Tipo medio ponde- rado	Hasta 1 año	Más de 1 y hasta 5 años	Más de 5 años
13	3,38	16,51	5,12	5,08	5,69	6,74	3,88	3,83	4,33	4,96	2,73	2,69	2,74	3,86
14	3,14	16,36	4,18	4,18	4,12	4,32	2,79	2,78	2,78	3,12	1,99	1,99	1,54	2,35
15	2,34	17,11	3,26	3,26	3,29	3,19	2,05	2,04	2,04	2,22	1,96	1,97	1,79	1,95
16	1,66	18,42	2,64	2,61	2,97	2,75	1,79	1,77	1,88	1,86	1,60	1,56	1,61	1,85
17	1,55	18,66	2,33	2,29	2,87	2,69	1,68	1,63	1,72	2,00	1,51	1,56	1,30	1,36
17 Abr	1,66	18,58	2,56	2,53	2,99	2,81	1,75	1,72	1,79	1,95	1,78	1,84	1,33	1,92
May	1,56	19,02	2,48	2,44	2,96	2,78	1,73	1,70	1,81	1,90	1,63	1,68	1,29	1,78
Jun	1,59	19,12	2,41	2,37	2,94	2,78	1,74	1,70	1,84	1,92	1,73	1,81	1,51	1,50
Jul	1,57	19,07	2,46	2,41	2,99	2,79	1,72	1,67	1,84	1,94	1,56	1,43	1,34	2,55
Ago	1,54	18,96	2,44	2,41	3,00	2,68	1,68	1,61	1,86	2,03	1,58	1,63	1,28	1,50
Sep	1,56	18,83	2,42	2,39	2,89	2,74	1,69	1,63	1,85	2,01	1,66	1,68	1,47	1,62
Oct	1,57	18,68	2,37	2,32	2,88	2,73	1,66	1,59	1,79	2,02	1,62	1,65	1,42	1,61
Nov	1,48	18,69	2,36	2,31	2,89	2,71	1,67	1,60	1,82	1,98	1,67	1,68	1,55	1,78
Dic	1,55	18,66	2,33	2,29	2,87	2,69	1,68	1,63	1,72	2,00	1,51	1,56	1,30	1,36
18 Ene	1,56	17,70	2,31	2,27	2,90	2,75	1,66	1,59	1,84	2,00	1,61	1,67	1,36	1,36
Feb	1,72	17,71	2,27	2,22	2,93	2,75	1,65	1,58	1,78	2,00	1,64	1,66	1,47	1,63
Mar	1,66	17,62	2,31	2,25	2,79	2,80	1,67	1,62	1,75	1,92	1,60	1,64	1,28	1,50
Abr	1,70	17,94	2,22	2,16	2,81	2,70	1,62	1,56	1,72	1,91	1,65	1,70	1,33	1,56
May	1,69	17,98	2,20	2,14	2,78	2,72	1,60	1,53	1,72	1,94	1,55	1,52	1,58	1,71
Jun	P 1,72	19,21	2,20	2,15	2,71	2,72	1,59	1,55	1,60	1,88	1,67	1,66	1,90	1,63

Nota: Los plazos van referidos al período inicial de fijación del tipo. Por ejemplo, un préstamo a 15 años a tipo variable revisable anualmente se clasifica en el plazo 'hasta un año'.
a. TEDR: Tipo efectivo definición restringida, que equivale a TAE (tasa anual equivalente) sin incluir comisiones.
b. Hasta mayo de 2010, inclusive, esta columna incluye sólo descubiertos en cuenta (véase nota de novedades del Boletín Estadístico de julio-agosto de 2010).
c. Tarjetas para las que los titulares han solicitado el pago aplazado, con un tipo de interés normalmente superior al 0%.

19. TIPOS DE INTERES

B) Tipos de interés aplicados por las IFM a residentes en la UEM

19.6 Tipos de interés TAE de nuevas operaciones.

Préstamos y créditos a hogares e ISFLSH y Sociedades no financieras. Entidades de crédito y EFC (a)(b)

Porcentajes

	TAE						
	Hogares e ISFLSH			Sociedades no financieras			
	Vivienda	Consumo (c)	Otros Fines	Otros créditos hasta 250 mil euros	Otros créditos entre 250 mil y 1 millón de euros	Otros créditos de más de 1 millón de euros	
1	2	3	4	5	6		
13	3,16	9,52	5,92		5,54	4,03	2,83
14	2,64	8,98	4,91		4,56	2,91	2,09
15	2,31	8,43	4,28		3,61	2,20	2,07
16	2,19	8,14	4,26		3,29	1,91	1,63
17	2,05	8,30	4,02		2,93	1,79	1,55
17 Abr	2,18	8,66	4,64		3,45	1,91	1,83
May	2,17	8,77	4,76		3,17	1,85	1,72
Jun	2,16	8,39	4,59		3,03	1,85	1,74
Jul	2,18	8,61	4,45		3,50	1,91	1,59
Ago	2,26	8,79	4,64		3,04	1,79	1,60
Sep	2,21	8,83	4,41		3,06	1,83	1,75
Oct	2,21	8,84	5,30		3,38	1,87	1,68
Nov	2,20	8,11	4,07		3,04	1,78	1,70
Dic	2,05	8,30	4,02		2,93	1,79	1,55
18 Ene	2,18	8,74	4,26		3,13	1,82	1,65
Feb	2,21	8,47	4,42		2,82	1,76	1,72
Mar	2,26	8,57	4,10		2,85	1,76	1,63
Abr	2,23	8,90	4,16		3,01	1,76	1,68
May	2,18	8,86	3,89		2,80	1,72	1,97
Jun P	2,13	8,31	4,11		2,77	1,69	1,73

Nota: Los plazos van referidos al período inicial de fijación del tipo. Por ejemplo, un préstamo a 15 años a tipo variable revisable anualmente, se clasifica en el plazo 'hasta un año'.

a. TAE:Tasa anual equivalente.

b. Excluye descubiertos, líneas de crédito y tarjetas de crédito con pago aplazado y 'revolving'.

c. Hasta mayo de 2010, inclusive, esta columna incluye el crédito concedido a través de tarjetas de crédito (véase nota de novedades del Boletín Estadístico de julio-agosto de 2010). Los tipos de interés efectivo de tarjetas de crédito se publican en los cuadros 19.3 columna 4 y 19.4 columna 7.

19. TIPOS DE INTERES

B) Tipos de interés aplicados por las IFM a residentes en la UEM

19.7 Tipos de interés (TEDR) de nuevas operaciones.

Depósitos de hogares e ISFLSH y sociedades no financieras. Entidades de crédito y EFC (a)

Porcentajes

	Hogares e ISFLSH						Sociedades no financieras					Hogares e ISFLSH y sociedades no financieras. Cesiones temporales	
	A la vista (b)	A plazo				Cesiones temporales	A la vista (b)	A plazo					Cesiones temporales
		Tipo medio ponderado	Hasta 1 año	Más de 1 y hasta 2 años	Más de 2 años			Tipo medio ponderado	Hasta 1 año	Más de 1 y hasta 2 años	Más de 2 años		
1	2	3	4	5	6	7	8	9	10	11	12	13	
13	0,22	1,50	1,23	1,62	1,85	0,49	0,35	1,30	1,27	1,66	1,37	0,75	0,73
14	0,17	0,66	0,59	0,75	0,83	0,42	0,31	0,51	0,50	0,58	0,50	0,46	0,46
15	0,12	0,39	0,35	0,48	0,24	0,42	0,24	0,31	0,29	0,38	0,66	0,12	0,15
16	0,06	0,11	0,10	0,13	0,07	0,15	0,15	0,13	0,11	0,14	0,48	0,05	0,06
17	0,04	0,08	0,07	0,10	0,08	0,02	0,10	0,16	0,17	0,05	0,33	-0,01	-0,02
17 Abr	0,05	0,09	0,08	0,12	0,06	0,09	0,12	0,19	0,19	0,09	0,30	-0,20	-0,13
May	0,05	0,10	0,09	0,13	0,08	0,09	0,11	0,19	0,19	0,19	0,37	-0,16	-0,16
Jun	0,04	0,10	0,09	0,13	0,08	0,06	0,11	0,16	0,15	0,17	0,47	0,00	0,04
Jul	0,04	0,11	0,09	0,14	0,08	0,02	0,11	0,21	0,23	0,12	0,07	-0,16	-0,20
Ago	0,04	0,11	0,09	0,16	0,11	-	0,11	0,25	0,26	0,13	0,10	0,04	0,06
Sep	0,04	0,10	0,09	0,14	0,08	0,04	0,11	0,21	0,19	0,57	0,26	0,18	0,08
Oct	0,04	0,10	0,08	0,13	0,11	-	0,11	0,30	0,31	0,12	0,29	-0,05	-0,06
Nov	0,04	0,10	0,09	0,12	0,08	-	0,11	0,30	0,31	0,12	0,20	0,01	0,00
Dic	0,04	0,08	0,07	0,10	0,08	0,02	0,10	0,16	0,17	0,05	0,33	-0,01	-0,02
18 Ene	0,04	0,08	0,07	0,10	0,10	-	0,10	0,21	0,19	0,57	0,40	0,02	0,08
Feb	0,04	0,07	0,05	0,10	0,09	0,02	0,10	0,22	0,24	0,05	0,15	-0,06	0,15
Mar	0,04	0,08	0,06	0,11	0,17	0,15	0,10	0,24	0,25	0,05	0,22	-0,08	0,04
Abr	0,04	0,07	0,06	0,07	0,11	-	0,09	0,25	0,27	0,15	0,04	-0,13	-0,00
May	0,04	0,07	0,06	0,08	0,10	0,15	0,09	0,18	0,19	0,05	0,07	-0,26	0,00
Jun P	0,04	0,06	0,05	0,08	0,12	0,07	0,09	0,42	0,25	0,20	3,36	-0,11	-0,02

a. TEDR: Tipo efectivo definición restringida, que equivale a TAE (tasa anual equivalente) sin incluir comisiones.

b. Para estas categorías de depósitos las nuevas operaciones equivalen al total del saldo vivo, por lo tanto estos tipos de interés coinciden con los que figuran en el cuadro 19.10.

19. TIPOS DE INTERÉS
B) Tipos de interés aplicados por las IFM
a residentes en la UEM

19.8 Tipos de interés (TEDR) de los saldos vivos.
Préstamos y créditos a hogares e ISFLSH.
Entidades de crédito y EFC (a)

Porcentajes

	Tipo medio ponderado	Crédito a la vivienda				Crédito al consumo y otros fines				Pro-memoria							
		Tipo medio ponderado	Hasta 1 año	Más de 1 año y hasta 5 años	Más de 5 años	Tipo medio ponderado	Hasta 1 año	Más de 1 año y hasta 5 años	Más de 5 años	Total	Vencimiento original de más de 1 año		Vencimiento original de más de 2 años		Total	Del cual: vcto. residual	
											Hasta 1 año	Más de 1 año y revisión de tipos hasta 12m	Hasta 2 años	Más de 2 años y revisión de tipos hasta 24m			
																Del cual: vcto. residual	
13	2,92	2,11	3,97	5,85	2,10	5,80	9,38	8,87	4,29
14	2,81	1,89	4,93	6,15	1,87	6,10	9,69	9,21	4,51	2,78	5,29	2,81	2,42	5,71	2,53
15	2,55	1,53	4,22	5,96	1,51	5,98	9,36	8,86	4,28	2,20	4,72	1,99	2,12	5,53	1,91
16	2,46	1,29	2,60	5,27	1,29	6,17	9,07	9,26	4,39	2,12	4,48	1,66	2,00	5,06	1,67
17	2,48	1,21	2,24	4,70	1,20	6,24	8,64	9,23	4,53	2,10	4,44	1,57	2,00	5,00	1,46
17 Abr	2,45	1,26	2,47	4,98	1,25	6,19	9,16	9,37	4,35	2,10	4,50	1,60	2,00	5,06	1,59
May	2,44	1,25	2,58	4,96	1,24	6,18	9,34	9,37	4,34	2,09	4,24	1,58	1,99	4,84	1,57
Jun	2,48	1,24	2,49	4,96	1,23	6,16	8,67	9,32	4,36	2,10	4,66	1,67	1,99	5,09	1,55
Jul	2,45	1,23	2,42	4,81	1,22	6,21	9,17	9,29	4,41	2,09	4,54	1,65	1,99	5,07	1,54
Ago	2,45	1,22	2,40	4,86	1,21	6,22	9,26	9,31	4,40	2,08	4,57	1,64	1,99	5,09	1,52
Sep	2,45	1,22	2,31	4,84	1,21	6,20	8,88	9,33	4,42	2,09	4,57	1,59	1,99	5,10	1,45
Oct	2,45	1,21	2,35	4,77	1,20	6,22	8,97	9,33	4,43	2,09	4,61	1,63	1,99	5,13	1,50
Nov	2,48	1,21	2,29	4,70	1,20	6,14	8,21	9,29	4,41	2,10	4,63	1,63	2,00	5,15	1,50
Dic	2,48	1,21	2,24	4,70	1,20	6,24	8,64	9,23	4,53	2,10	4,44	1,57	2,00	5,00	1,46
18 Ene	2,47	1,20	2,17	4,58	1,19	6,24	8,70	9,31	4,49	2,11	4,41	1,57	2,00	5,02	1,46
Feb	2,47	1,19	1,75	4,56	1,19	6,24	8,62	9,31	4,51	2,07	4,46	1,54	2,01	5,03	1,45
Mar	2,47	1,19	1,73	4,55	1,18	6,22	8,63	9,25	4,50	2,06	4,36	1,52	2,00	4,89	1,44
Abr	2,48	1,19	1,69	4,48	1,18	6,28	8,58	9,23	4,59	2,06	4,44	1,52	2,01	4,87	1,44
May	2,48	1,19	1,68	4,48	1,18	6,25	8,42	9,14	4,59	2,05	4,33	1,50	2,01	4,82	1,43
Jun	P 2,51	1,19	1,65	4,42	1,18	6,19	8,07	9,11	4,52	2,07	4,43	1,43	2,00	4,84	1,35

Nota: Salvo referencia contraria, los plazos van referidos al período original de vencimiento del préstamo. Por ejemplo, un préstamo a 15 años a tipo variable revisable anualmente, se clasifica en el plazo 'a más de 5 años'.

a. TEDR: Tipo efectivo definición restringida, que equivale a TAE (tasa anual equivalente) sin incluir comisiones.

19. TIPOS DE INTERÉS
B) Tipos de interés aplicados por las IFM
a residentes en la UEM

19.9 Tipos de interés (TEDR) de los saldos vivos.
Préstamos y créditos a sociedades no financieras.
Entidades de crédito y EFC (a)

Porcentajes

	Préstamos y créditos				Pro-memoria							
	Tipo medio ponderado	Hasta 1 año	Más de 1 año y hasta 5 años	Más de 5 años	Total	Vencimiento original a más de 1 año		Vencimiento original a más de 2 años		Total	Del cual: vcto. residual	
						Hasta 1 año	Más de 1 año y revisión de tipos hasta 12m	Hasta 2 años	Más de 2 años y revisión de tipos hasta 24m			
											Del cual: vcto. residual	
13	3,44	3,76	3,72	3,21
14	2,84	3,14	2,78	2,77	2,71	2,86	2,90	2,96	3,04	3,01
15	2,38	2,31	2,33	2,42	2,40	2,11	2,38	2,42	2,43	2,39
16	2,04	1,98	1,95	2,10	2,04	1,75	1,97	2,06	1,77	2,04
17	1,89	1,94	1,64	2,00	1,86	1,42	1,91	1,95	1,77	1,87
17 Abr	1,99	2,10	1,80	2,05	1,95	1,39	2,00	2,01	1,71	2,03
May	1,96	2,06	1,75	2,03	1,91	1,35	1,97	1,99	1,67	2,02
Jun	1,96	2,02	1,75	2,05	1,93	1,37	1,95	1,99	1,63	2,00
Jul	1,97	2,01	1,75	2,06	1,93	1,38	1,93	1,98	1,64	1,98
Ago	1,96	1,99	1,75	2,04	1,93	1,36	1,92	1,99	1,63	1,97
Sep	1,96	1,96	1,77	2,04	1,93	1,22	1,94	1,98	1,54	1,99
Oct	1,96	1,99	1,77	2,04	1,93	1,23	1,94	1,98	1,56	1,97
Nov	1,93	2,04	1,64	2,04	1,87	1,22	1,88	1,98	1,54	1,96
Dic	1,89	1,94	1,64	2,00	1,86	1,42	1,91	1,95	1,77	1,87
18 Ene	1,89	2,00	1,60	1,99	1,84	1,40	1,84	1,93	1,75	1,85
Feb	1,92	1,95	1,72	2,01	1,90	1,68	1,84	2,00	2,05	1,86
Mar	1,91	1,93	1,71	2,00	1,88	1,58	1,83	1,95	1,99	1,84
Abr	1,91	1,93	1,74	1,98	1,88	1,66	1,81	1,93	1,81	1,87
May	1,90	1,87	1,76	1,98	1,87	1,64	1,81	1,94	1,80	1,87
Jun	P 1,88	1,83	1,77	1,95	1,86	1,79	1,80	1,92	1,82	1,85

Nota: Salvo referencia contraria, los plazos van referidos al período original de vencimiento del préstamo. Por ejemplo, un préstamo a 15 años a tipo variable revisable anualmente, se clasifica en el plazo 'a más de 5 años'.

a. TEDR: Tipo efectivo definición restringida, que equivale a TAE (tasa anual equivalente) sin incluir comisiones.

19. TIPOS DE INTERÉS

B) Tipos de interés aplicados por las IFM a residentes en la UEM

19.10 Tipos de interés (TEDR) de los saldos vivos.

Depósitos de hogares e ISFLSH y sociedades no financieras. Entidades de crédito y EFC (a)

Porcentajes

	Hogares e ISFLSH					Sociedades no financieras					Hogares e ISFLSH y sociedades no financieras. Cesiones temporales
	A la vista (b)	A plazo			Cesiones temporales	A la vista (b)	A plazo			Cesiones temporales	
		Tipo medio ponderado	Hasta 2 años	Más de 2 años			Tipo medio ponderado	Hasta 2 años	Más de 2 años		
1	2	3	4	5	6	7	8	9	10	11	
13	0,22	2,08	1,89	2,49	1,80	0,35	1,93	1,82	2,38	1,12	1,16
14	0,17	1,39	1,11	2,04	0,58	0,31	1,39	1,24	1,93	0,44	0,45
15	0,12	0,75	0,50	1,63	0,45	0,24	0,91	0,74	1,68	0,24	0,34
16	0,06	0,30	0,24	0,75	0,16	0,15	0,65	0,52	1,34	0,06	0,10
17	0,04	0,16	0,11	0,59	0,40	0,10	0,77	0,59	1,50	-0,01	0,00
17 Abr	0,05	0,22	0,16	0,65	0,13	0,12	0,66	0,52	1,38	0,04	0,09
May	0,05	0,21	0,15	0,62	0,13	0,11	0,68	0,53	1,38	0,13	0,13
Jun	0,04	0,20	0,14	0,61	0,11	0,11	0,70	0,55	1,38	0,12	0,11
Jul	0,04	0,18	0,13	0,59	0,28	0,11	0,69	0,53	1,37	-0,03	-0,01
Ago	0,04	0,18	0,12	0,58	0,30	0,11	0,70	0,53	1,40	0,01	0,02
Sep	0,04	0,17	0,12	0,58	0,32	0,11	0,71	0,54	1,40	0,35	0,36
Oct	0,04	0,17	0,11	0,58	0,38	0,11	0,72	0,57	1,35	-0,00	0,01
Nov	0,04	0,17	0,11	0,59	0,40	0,11	0,73	0,56	1,48	-0,00	0,01
Dic	0,04	0,16	0,11	0,59	0,40	0,10	0,77	0,59	1,50	-0,01	0,00
18 Ene	0,04	0,16	0,11	0,59	0,42	0,10	0,78	0,60	1,49	0,02	0,03
Feb	0,04	0,16	0,10	0,58	0,37	0,10	0,74	0,58	1,37	-0,06	-0,04
Mar	0,04	0,15	0,10	0,58	0,49	0,10	0,75	0,60	1,37	-0,10	-0,08
Abr	0,04	0,16	0,10	0,58	0,49	0,09	0,74	0,57	1,48	-0,12	-0,11
May	0,04	0,15	0,09	0,59	0,42	0,09	0,76	0,55	1,55	-0,12	-0,12
Jun P	0,04	0,15	0,09	0,58	0,41	0,09	0,73	0,56	1,44	-0,08	-0,06

a. TEDR: Tipo efectivo definición restringida, que equivale a TAE (tasa anual equivalente) sin incluir comisiones.

b. Para estas categorías de depósitos las nuevas operaciones equivalen al total del saldo vivo, por lo tanto estos tipos de interés coinciden con los que figuran en el cuadro 19.7.

19. TIPOS DE INTERES

B) Tipos de interés aplicados por las IFM a residentes en la UEM

19.11 Importes de las nuevas operaciones

Préstamos y créditos a hogares e ISFLSH y sociedades no financieras. Entidades de crédito y EFC

Millones de euros

	Hogares e ISFLSH									Sociedades no financieras (a)			
	Vivienda (a)			Consumo (b)				Otros fines (a)			Nuevas operaciones (e)	Renegociaciones	Otras operaciones
	Nuevas operaciones (c)	Renegociaciones	Otras operaciones	Tarjetas de crédito	Créditos (a)			Nuevas operaciones (c)	Renegociaciones	Otras operaciones			
					Nuevas operaciones (d)	Nuevas operaciones (c)	Renegociaciones				Otras operaciones		
1	2	3=1-2	4	5	6	7=5-6	8	9	10=8-9	11	12	13=11-12	
13	21 853	8 488	13 891	15 503	392 645
14	27 007	8 850	16 330	17 269	356 637
15	35 721	9 241	26 480	9 049	19 747	575	19 173	20 240	1 298	18 942	392 631	30 897	361 734
16	37 494	6 396	31 098	11 040	25 356	649	24 706	17 721	1 367	16 354	322 578	28 920	293 659
17	38 863	2 357	36 506	13 290	29 389	268	29 121	19 367	802	18 565	338 995	16 903	322 092
17 Abr	3 023	106	2 917	12 142	2 114	16	2 099	1 407	47	1 360	26 067	1 853	24 214
May	3 417	165	3 252	12 285	2 517	23	2 494	1 467	69	1 398	27 820	1 072	26 748
Jun	3 879	175	3 704	12 335	2 655	25	2 630	1 692	59	1 634	34 290	1 758	32 532
Jul	3 933	393	3 540	12 466	2 581	22	2 559	1 610	67	1 543	33 667	1 315	32 352
Ago	2 366	416	1 950	12 581	2 147	23	2 123	1 161	66	1 095	21 201	1 531	19 670
Sep	2 819	187	2 632	12 781	2 397	20	2 377	1 258	54	1 204	26 049	1 281	24 768
Oct	3 149	199	2 950	12 842	2 564	29	2 535	2 339	99	2 240	26 052	1 059	24 993
Nov	3 334	171	3 164	13 004	3 220	26	3 194	2 283	71	2 212	26 885	1 345	25 540
Dic	4 033	159	3 874	13 290	2 550	22	2 528	1 490	65	1 425	35 601	1 250	34 351
18 Ene	2 993	160	2 833	11 012	2 451	25	2 426	1 504	65	1 439	29 575	1 394	28 180
Feb	3 250	188	3 062	10 920	2 706	25	2 681	1 510	69	1 442	27 846	970	26 876
Mar	3 841	245	3 596	10 998	2 752	28	2 724	1 941	74	1 867	31 106	1 118	29 988
Abr	3 937	201	3 736	11 188	2 889	26	2 863	1 668	61	1 608	29 719	1 215	28 504
May	3 963	227	3 736	11 309	3 165	27	3 139	1 952	71	1 881	31 764	1 131	30 633
Jun P	4 526	129	4 397	11 481	3 057	36	3 021	2 340	63	2 276	34 692	1 134	33 558

a. Excluye descubiertos, líneas de crédito y tarjetas de crédito de pago aplazado y 'revolving'.

b. Excluye descubiertos y líneas de crédito.

c. Estos importes se detallan en las columnas 3 a 17 del cuadro 19.12.

d. Dada la naturaleza de este instrumento, la Circular 1/2010 considera 'operación nueva' el saldo vivo a fin de cada mes, y no el importe concedido en el mes. Por este motivo, en esta columna el importe anual coincide con el del último mes del año. En las tarjetas de crédito, si bien no se dispone de su finalidad, se estima que ésta es fundamentalmente de consumo. De hecho, hasta junio de 2010 se incluía en el crédito al consumo hasta 1 año.

e. Estos importes se detallan en las columnas 3 a 14 del cuadro 19.13.

19. TIPOS DE INTERÉS

B) Tipos de interés aplicados por las IFM a residentes en la UEM

	Descubiertos y líneas de crédito (a) (b)	Crédito a la vivienda					Crédito al consumo					Crédito para otros fines					
		Total	Hasta 1 año	Más de 1 y hasta 5 años	Más de 5 y hasta 10 años	Más de 10 años	Tarjetas de crédito (b)	Créditos- Total (c)	Hasta 1 año (c)	Más de 1 y hasta 5 años	Más de 5 años	Total	Hasta 1 año	Más de 1 y hasta 5 años	Más de 5 años	Del cual: empresarios individuales	
																Total	Hasta 1 año
13	7 745	21 853	14 800	6 312	492	249	8 488	13 891	3 931	5 698	4 262	15 503	10 759	3 318	1 427	6 273	4 424
14	6 872	26 818	17 305	8 812	476	225	8 850	16 442	4 343	7 016	5 083	17 269	12 456	3 222	1 590	6 676	4 534
15	7 426	35 721	22 457	10 238	997	2 028	9 049	19 747	4 822	8 971	5 954	20 240	14 434	3 984	1 822	8 525	5 403
16	7 099	37 494	17 373	8 958	1 345	9 818	11 040	25 356	4 667	11 946	8 743	17 721	11 291	3 826	2 605	9 109	5 657
17	7 452	38 863	16 495	10 392	1 637	10 340	13 290	29 389	4 513	13 892	10 984	19 367	11 901	4 036	3 431	10 136	5 999
17 Abr	6 881	3 023	1 263	812	118	830	12 142	2 114	283	1 020	811	1 407	847	287	273	798	473
May	6 852	3 417	1 476	873	154	914	12 285	2 517	344	1 220	953	1 467	834	330	304	889	515
Jun	6 960	3 879	1 593	1 021	180	1 085	12 335	2 655	397	1 266	991	1 692	936	398	358	963	554
Jul	6 941	3 933	1 646	1 095	150	1 042	12 466	2 581	391	1 235	955	1 610	930	351	329	904	531
Ago	6 946	2 366	1 206	573	91	496	12 581	2 147	328	1 034	785	1 161	718	259	184	615	378
Sep	6 982	2 819	1 146	816	119	737	12 781	2 397	316	1 131	950	1 258	692	321	245	737	423
Oct	7 117	3 149	1 255	935	137	822	12 842	2 564	335	1 238	991	2 339	1 712	346	281	921	562
Nov	7 499	3 334	1 327	969	146	893	13 004	3 220	635	1 435	1 151	2 283	1 498	491	294	923	549
Dic	7 452	4 033	1 871	1 090	124	948	13 290	2 550	518	1 195	838	1 490	895	306	290	860	524
18 Ene	6 976	2 993	1 126	929	126	813	11 012	2 451	369	1 159	924	1 504	864	359	280	828	526
Feb	6 938	3 250	1 259	928	127	937	10 920	2 706	512	1 198	996	1 510	893	327	289	835	521
Mar	6 977	3 841	1 387	1 082	151	1 220	10 998	2 752	339	1 314	1 100	1 941	1 145	430	366	929	522
Abr	6 920	3 937	1 511	1 093	155	1 178	11 188	2 889	364	1 289	1 236	1 668	948	433	287	985	571
May	7 069	3 963	1 480	1 110	171	1 202	11 309	3 165	397	1 397	1 371	1 952	1 182	427	344	992	589
Jun	P 6 995	4 526	1 720	1 213	188	1 405	11 481	3 057	405	1 393	1 259	2 340	1 391	512	436	1 000	594

Nota: Los plazos van referidos al período inicial de fijación del tipo. Por ejemplo, un préstamo a 15 años a tipo variable revisable anualmente, se clasifica en el plazo 'hasta un año'.

a. Hasta mayo de 2010, inclusive, esta columna incluye sólo descubiertos en cuenta (véase nota de novedades del Boletín Estadístico de julio-agosto de 2010).

b. Dada la naturaleza de estos instrumentos, la Circular 1/2010 considera 'operación nueva' el saldo vivo a fin de cada mes, y no el importe concedido en el mes. Por este motivo, en estas dos columnas el importe anual coincide con el del último mes del año. En cuanto a las tarjetas de crédito, si bien no se dispone de su finalidad, se estima que ésta es fundamentalmente de consumo. De hecho, hasta junio de 2010 se incluía en el crédito al consumo hasta 1 año.

c. Hasta mayo de 2010, inclusive, esta columna incluye el crédito concedido a través de tarjetas de crédito (véase nota de novedades del Boletín Estadístico de julio-agosto de 2010).

19. TIPOS DE INTERÉS

B) Tipos de interés aplicados por las IFM a residentes en la UEM

	Descubiertos y líneas de crédito (a) (b)	Tarjetas de crédito de pago aplazado (b)	Otros créditos hasta 250 mil euros				Otros créditos entre 250 mil y 1 millón euros				Otros créditos de mas de 1 millón euros			
			Total	Hasta 1 año	Más de 1 y hasta 5 años	Más de 5 años	Total	Hasta 1 año	Más de 1 y hasta 5 años	Más de 5 años	Total	Hasta 1 año	Más de 1 y hasta 5 años	Más de 5 años
13	94 674	64	106 134	100 529	4 700	905	28 291	25 235	2 373	683	258 220	238 128	14 269	5 823
14	75 064	69	112 336	105 407	5 857	1 072	34 048	29 668	3 172	1 208	210 253	195 758	9 630	4 866
15	81 125	72	128 707	121 826	5 218	1 664	36 763	31 908	3 371	1 485	227 160	205 050	12 174	9 937
16	81 825	98	133 583	123 701	6 889	2 992	36 346	28 962	4 480	2 905	152 649	129 461	13 426	9 762
17	80 298	104	143 354	131 395	8 071	3 888	40 582	31 415	5 077	4 090	155 059	120 808	16 947	17 305
17 Abr	85 275	93	11 449	10 556	602	291	2 920	2 250	375	294	11 699	8 948	1 441	1 310
May	85 184	106	12 286	11 242	716	328	3 385	2 617	416	352	12 148	8 828	1 768	1 553
Jun	81 227	106	12 813	11 722	745	346	4 079	3 197	488	394	17 398	12 637	2 172	2 589
Jul	82 323	105	13 513	12 338	766	409	3 781	2 814	520	447	16 373	12 547	1 800	2 027
Ago	80 744	102	9 702	8 981	460	261	2 459	1 910	297	252	9 041	7 355	788	898
Sep	80 494	99	11 575	10 644	619	311	3 194	2 504	374	316	11 281	9 231	653	1 397
Oct	84 022	99	12 559	11 493	729	336	3 672	2 868	440	364	9 821	7 753	992	1 076
Nov	84 217	105	12 199	11 068	770	361	3 583	2 727	480	376	11 102	8 952	1 147	1 003
Dic	80 298	104	13 144	12 086	705	353	4 097	3 237	478	382	18 359	14 152	1 810	2 397
18 Ene	80 180	95	13 024	12 125	603	295	3 309	2 588	383	337	13 243	10 660	1 230	1 353
Feb	77 874	96	12 579	11 619	653	306	3 072	2 335	393	344	12 196	10 094	1 160	942
Mar	76 866	97	11 814	10 676	783	355	3 778	2 854	514	411	15 513	12 881	1 301	1 331
Abr	77 654	102	12 535	11 414	747	374	3 634	2 766	472	396	13 550	10 787	1 600	1 162
May	75 789	106	11 782	10 626	770	385	3 759	2 856	483	420	16 224	12 785	1 760	1 679
Jun	P 75 502	104	12 190	11 028	783	379	4 137	3 102	607	428	18 366	15 039	1 486	1 840

Nota: Los plazos van referidos al período inicial de fijación del tipo. Por ejemplo, un préstamo a 15 años a tipo variable revisable anualmente, se clasifica en el plazo 'hasta un año'.

a. Hasta mayo de 2010, inclusive, esta columna incluye sólo descubiertos en cuenta (véase nota de novedades del Boletín Estadístico de julio-agosto de 2010).

b. La Circular 1/2010 considera 'operación nueva' para estos instrumentos el saldo vivo a fin de cada mes, y no el importe concedido en el mes. Por este motivo, en estas dos columnas el importe anual coincide con el del último mes del año.

19. TIPOS DE INTERES

B) Tipos de interés aplicados por las IFM a residentes en la UEM

19.14 Importe de las nuevas operaciones.

Depósitos de hogares e ISFLSH y sociedades no financieras. Entidades de crédito y EFC

Millones de euros

	Hogares e ISFLSH						Sociedades no financieras						Hogares e ISFLSH y sociedades no financieras. Cesiones temporales
	A la vista (a)	A plazo				Cesiones temporales	A la vista (a)	A plazo				Cesiones temporales	
		Total	Hasta 1 año	Más de 1 y hasta 2 años	Más de 2 años			Total	Hasta 1 año	Más de 1 y hasta 2 años	Más de 2 años		
1	2	3	4	5	6	7	8	9	10	11	12	13	
13	335 892	410 670	167 853	155 653	87 165	5 301	111 094	280 844	241 722	25 293	13 829	39 891	45 192
14	370 242	323 882	168 311	125 625	29 946	1 959	124 124	257 746	229 981	20 491	7 274	70 476	72 435
15	436 737	267 853	159 758	90 002	18 092	1 196	144 159	192 392	177 468	10 549	4 375	21 846	23 042
16	514 328	235 778	149 295	75 201	11 282	1 152	170 156	135 223	122 620	8 272	4 332	13 775	14 928
17	582 493	187 982	121 137	60 325	6 520	405	203 304	88 740	79 847	6 081	2 813	8 016	8 420
17 Abr	537 466	15 177	9 177	5 507	494	62	176 245	6 672	5 602	761	309	366	428
May	542 117	15 761	10 170	5 105	486	32	186 577	6 918	6 273	419	226	280	311
Jun	557 951	15 520	10 070	4 954	495	3	191 765	7 291	6 549	405	338	607	610
Jul	558 809	15 109	10 058	4 520	532	1	184 314	6 338	5 546	513	279	256	258
Ago	559 297	12 830	8 498	3 972	359	-	188 081	4 607	4 237	300	70	190	190
Sep	563 737	13 573	8 942	4 185	446	2	196 498	5 736	5 195	360	181	723	725
Oct	565 147	15 714	10 536	4 612	565	-	189 932	7 165	6 493	487	185	237	237
Nov	570 074	14 057	9 158	4 251	647	-	194 683	6 883	6 295	297	291	245	245
Dic	582 493	14 190	9 350	4 166	675	1	203 304	5 526	4 899	456	171	304	306
18 Ene	580 154	14 681	9 508	4 567	606	-	196 182	5 919	5 470	314	135	116	116
Feb	583 119	13 360	8 284	4 395	681	1	192 045	4 440	3 976	288	175	117	118
Mar	591 721	13 892	8 686	4 619	586	3	202 777	5 940	5 481	306	154	434	437
Abr	591 756	13 855	8 567	4 735	553	-	196 201	5 889	5 318	300	271	276	276
May	598 509	13 756	8 645	4 469	641	1	204 937	5 194	4 566	362	267	83	84
Jun	P 622 161	12 496	8 203	3 748	546	2	216 626	5 038	4 471	278	288	397	399

a. Para estas clases de depósitos las nuevas operaciones equivalen al total del saldo vivo.

19. TIPOS DE INTERÉS

B) Tipos de interés aplicados por las IFM a residentes en la UEM

19.15 Importe de los saldos vivos. Pro-memoria. Préstamos y créditos a hogares e ISFLSH y sociedades no financieras. Entidades de crédito y EFC

Millones de euros

	Hogares e ISFLSH						Sociedades no financieras					
	Vencimiento original a más de 1 año			Vencimiento original a más de 2 años			Vencimiento original a más de 1 año			Vencimiento original a más de 2 años		
	Total	Del cual: Vcto. residual		Total	Del cual: Vcto. residual		Total	Del cual: Vcto. residual		Total	Del cual: Vcto. residual	
		Hasta 1 año	Más de 1 año y revisión de tipos hasta 12m		Hasta 2 años	Más de 2 años y revisión de tipos hasta 24m		Hasta 1 año	Más de 1 año y revisión de tipos hasta 12m		Hasta 2 años	Más de 2 años y revisión de tipos hasta 24m
1	2	3	4	5	6	7	8	9	10	11	12	
13	717 267	15 286	628 718	717 267	20 816	633 940	353 262	97 515	239 197	353 262	105 356	225 527
14	712 861	15 758	627 701	708 958	19 350	632 618	444 984	77 628	237 433	417 634	94 381	217 792
15	683 243	9 460	594 630	679 109	16 210	600 072	422 826	70 364	209 016	400 909	79 979	199 927
16	673 228	10 541	564 827	668 405	16 115	569 890	402 327	61 194	185 712	382 212	82 883	174 013
17	667 904	10 017	554 956	662 873	16 557	560 129	386 448	48 671	182 528	359 648	51 694	172 047
17 Abr	670 240	665 366	403 263	380 024
May	670 935	666 074	402 208	379 287
Jun	673 167	14 665	566 944	668 237	20 796	570 263	391 205	70 671	178 581	369 267	75 052	166 608
Jul	671 290	666 330	391 037	369 312
Ago	670 318	665 317	386 939	365 699
Sep	668 900	12 346	488 961	663 871	18 660	490 495	386 941	58 964	179 405	365 598	64 043	167 396
Oct	669 067	664 059	384 966	363 344
Nov	670 617	665 580	391 649	363 365
Dic	667 904	10 017	554 956	662 873	16 557	560 129	386 448	48 671	182 528	359 648	51 694	172 047
18 Ene	666 263	661 104	386 420	359 661
Feb	665 021	659 837	379 991	354 205
Mar	666 988	10 660	551 496	661 729	17 518	551 248	364 640	48 333	171 842	339 282	58 408	154 443
Abr	666 820	661 628	362 569	338 362
May	665 982	660 742	364 178	340 606
Jun	P 668 407	663 203	363 012	339 736

Nota: Los plazos van referidos al período original de vencimiento del préstamo. Por ejemplo, un préstamo a 15 años a tipo variable revisable anualmente, se clasifica en el plazo 'a más de 5 años'.

19. TIPOS DE INTERÉS

B) Tipos de interés aplicados por las IFM a residentes en la UEM

19.16 Importe de los saldos vivos. Préstamos y créditos a hogares e ISFLSH y sociedades no financieras. Entidades de crédito y EFC

Millones de euros

	Hogares e ISFLSH								Sociedades no financieras			
	Crédito a la vivienda				Crédito al consumo y otros fines				Total	Hasta 1 año	Más de 1 y hasta 5 años	Más de 5 años
	Total	Hasta 1 año	Más de 1 y hasta 5 años	Más de 5 años	Total	Hasta 1 año	Más de 1 y hasta 5 años	Más de 5 años				
1	2	3	4	5	6	7	8	9	10	11	12	
13	601 415	177	1 686	599 553	170 701	28 095	24 892	117 715	616 671	112 580	150 830	353 262
14	576 696	189	1 977	574 530	162 546	26 191	26 144	110 210	547 588	102 604	133 457	311 527
15	549 238	259	1 890	547 089	162 039	27 775	29 544	104 720	520 691	97 864	128 003	294 823
16	533 107	240	1 183	531 684	167 022	26 661	35 462	104 899	497 176	94 848	126 675	275 652
17	520 209	392	1 283	518 533	175 062	26 974	40 084	108 004	483 165	96 717	129 888	256 560
17 Abr	528 455	283	1 284	526 888	168 168	26 100	36 701	105 367	496 950	93 688	129 984	273 278
May	527 096	287	1 281	525 527	168 892	24 765	37 210	106 916	494 850	92 642	129 773	272 435
Jun	526 427	294	1 312	524 821	177 445	30 410	37 975	109 060	488 355	97 150	126 560	264 645
Jul	526 188	306	1 292	524 590	170 900	25 491	38 415	106 994	488 257	97 220	128 160	262 877
Ago	524 481	309	1 289	522 882	171 402	25 256	38 658	107 488	480 591	93 652	126 191	260 748
Sep	524 078	318	1 291	522 469	170 928	25 788	38 981	107 591	483 061	96 120	125 151	260 358
Oct	522 674	345	1 278	521 050	172 255	25 516	39 177	107 562	484 599	99 632	126 621	258 345
Nov	521 373	365	1 278	519 730	181 255	31 646	39 721	109 888	484 387	92 739	133 057	258 592
Dic	520 209	392	1 283	518 533	175 062	26 974	40 084	108 004	483 165	96 717	129 888	256 560
18 Ene	518 506	374	1 271	516 860	174 634	26 502	40 313	107 819	482 410	95 990	128 111	258 309
Feb	517 749	703	1 294	515 752	174 247	26 273	40 285	107 689	476 281	96 290	125 575	254 416
Mar	517 712	687	1 349	515 676	176 516	26 552	40 725	109 238	466 651	102 011	121 407	243 232
Abr	518 468	689	1 372	516 408	175 985	26 945	41 012	108 028	462 985	100 416	116 957	245 612
May	517 299	687	1 383	515 228	176 509	27 138	41 401	107 970	466 765	102 587	119 257	244 921
Jun	P 517 971	687	1 475	515 810	184 872	33 749	41 242	109 881	467 337	104 324	119 066	243 946

Nota: Los plazos van referidos al período original de vencimiento del préstamo. Por ejemplo, un préstamo a 15 años a tipo variable revisable anualmente, se clasifica en el plazo 'a más de 5 años'.

19. TIPOS DE INTERÉS

B) Tipos de interés aplicados por las IFM a residentes en la UEM

19.17 Importe de los saldos vivos.

Depósitos de hogares e ISFLSH y sociedades no financieras. Entidades de crédito y EFC

Millones de euros

	Hogares e ISFLSH					Sociedades no financieras					Hogares e ISFLSH y sociedades no financieras. Cesiones temporales
	A la vista	A plazo			Cesiones temporales	A la vista	A plazo			Cesiones temporales	
		Total	Hasta dos años	Más de dos años			Total	Hasta dos años	Más de dos años		
1	2	3	4	5	6	7	8	9	10	11	
13	335 892	424 269	288 810	135 459	495	111 094	86 049	69 989	16 060	7 090	7 584
14	370 242	385 219	268 732	116 488	365	124 124	68 353	53 148	15 206	9 615	9 979
15	436 737	318 597	248 307	70 289	700	144 159	55 655	45 425	10 230	911	1 611
16	514 328	257 940	224 815	33 125	778	170 156	46 423	39 093	7 330	1 463	2 241
17	582 493	195 245	172 761	22 485	7	203 304	35 346	28 509	6 837	957	964
17 Abr	537 466	231 794	202 932	28 862	844	176 245	41 728	34 618	7 110	1 234	2 079
May	542 117	225 600	197 787	27 812	878	186 577	40 348	33 286	7 061	1 221	2 098
Jun	557 951	219 204	192 214	26 990	548	191 765	37 947	30 826	7 121	1 150	1 698
Jul	558 809	215 728	189 588	26 140	12	184 314	38 160	30 829	7 331	1 318	1 330
Ago	559 297	212 748	187 178	25 570	10	188 081	38 017	30 559	7 458	1 581	1 591
Sep	563 737	208 382	183 469	24 913	9	196 498	37 961	30 333	7 628	793	802
Oct	565 147	202 133	178 361	23 773	7	189 932	36 056	28 972	7 084	834	841
Nov	570 074	198 453	175 253	23 200	7	194 683	36 410	29 488	6 922	941	948
Dic	582 493	195 245	172 761	22 485	7	203 304	35 346	28 509	6 837	957	964
18 Ene	580 154	191 336	169 555	21 781	7	196 182	34 202	27 482	6 720	864	871
Feb	583 119	187 715	166 377	21 338	8	192 045	33 092	26 571	6 521	825	833
Mar	591 721	184 219	163 487	20 731	6	202 777	33 504	27 076	6 428	530	536
Abr	591 756	180 968	160 671	20 296	6	196 201	33 107	26 755	6 351	682	688
May	598 509	178 152	158 210	19 942	7	204 937	32 461	25 868	6 593	819	826
Jun	P 622 161	175 563	155 846	19 717	7	216 626	32 166	25 848	6 318	731	738

CAPÍTULO 20 TIPOS DE CAMBIO E ÍNDICES DE COMPETITIVIDAD

20. TIPOS DE CAMBIO E ÍNDICES DE COMPETITIVIDAD
A) Tipos de cambio

20.1 Tipos de cambio del euro (a)

Banco Central Europeo y FMI para el DEG

Unidades monetarias por euro. Media de datos diarios

	Dólar estadounidense (USD) 1	Yen japonés (JPY) 2	Franco suizo (CHF) 3	Libra esterlina (GBP) 4	Corona sueca (SEK) 5	Corona danesa (DKK) 6	Corona noruega (NOK) 7	Dólar canadiense (CAD) 8	Dólar australiano (AUD) 9	Dólar neozelandés (NZD) 10	Pro memoria DEG (XDR) 11
12	1,2848	102,49	1,2053	0,81087	8,7041	7,4437	7,4751	1,2842	1,2407	1,5867	0,8390
13	1,3281	129,66	1,2311	0,84926	8,6515	7,4579	7,8067	1,3684	1,3777	1,6206	0,8739
14	1,3285	140,31	1,2146	0,80612	9,0985	7,4548	8,3544	1,4661	1,4719	1,5995	0,8739
15	1,1095	134,31	1,0679	0,72584	9,3535	7,4587	8,9496	1,4186	1,4777	1,5930	0,7930
16	1,1069	120,20	1,0902	0,81948	9,4689	7,4452	9,2906	1,4659	1,4883	1,5886	0,7963
17	1,1297	126,71	1,1117	0,87667	9,6351	7,4386	9,3270	1,4647	1,4732	1,5897	0,8146
17 Feb	1,0643	120,17	1,0660	0,85273	9,4762	7,4348	8,8603	1,3942	1,3886	1,4733	0,7854
Mar	1,0685	120,68	1,0706	0,86560	9,5279	7,4356	9,0919	1,4306	1,4018	1,5255	0,7886
Abr	1,0723	118,29	1,0727	0,84824	9,5941	7,4376	9,1993	1,4408	1,4241	1,5389	0,7876
May	1,1058	124,09	1,0904	0,85554	9,7097	7,4400	9,4001	1,5041	1,4878	1,5905	0,8040
Jun	1,1229	124,58	1,0874	0,87724	9,7538	7,4376	9,4992	1,4941	1,4861	1,5544	0,8116
Jul	1,1511	129,48	1,1059	0,88617	9,5892	7,4366	9,3988	1,4641	1,4772	1,5658	0,8249
Ago	1,1807	129,70	1,1398	0,91121	9,5485	7,4379	9,3201	1,4889	1,4919	1,6167	0,8367
Sep	1,1915	131,92	1,1470	0,89470	9,5334	7,4401	9,3275	1,4639	1,4946	1,6426	0,8391
Oct	1,1756	132,76	1,1546	0,89071	9,6138	7,4429	9,3976	1,4801	1,5099	1,6695	0,8340
Nov	1,1738	132,39	1,1640	0,88795	9,8479	7,4420	9,6082	1,4978	1,5395	1,7043	0,8330
Dic	1,1836	133,64	1,1689	0,88265	9,9370	7,4433	9,8412	1,5108	1,5486	1,7002	0,8364
18 Ene	1,2200	135,25	1,1723	0,88331	9,8200	7,4455	9,6464	1,5167	1,5340	1,6800	0,8480
Feb	1,2348	133,29	1,1542	0,88396	9,9384	7,4457	9,6712	1,5526	1,5684	1,6892	0,8507
Mar	1,2336	130,86	1,1685	0,88287	10,1608	7,4490	9,5848	1,5943	1,5889	1,7001	0,8491
Abr	1,2276	132,16	1,1890	0,87212	10,3717	7,4479	9,6202	1,5622	1,5972	1,6942	0,8464
May	1,1812	129,57	1,1780	0,87726	10,3419	7,4482	9,5642	1,5197	1,5695	1,6996	0,8299
Jun	1,1678	128,53	1,1562	0,87886	10,2788	7,4493	9,4746	1,5327	1,5579	1,6822	0,8260
Jul	1,1686	130,23	1,1622	0,88726	10,3076	7,4523	9,4975	1,5356	1,5792	1,7220	0,8312

Véanse notas al final del capítulo

20. TIPOS DE CAMBIO E ÍNDICES DE COMPETITIVIDAD
A) Tipos de cambio

20.2 Tipos de cambio del euro (a)

Banco Central Europeo

Unidades monetarias por euro. Media de datos diarios

	Libra chipriota (b)(CYP) 1	Corona checa (CZK) 2	Forint húngaro (HUF) 3	Zloty polaco (PLN) 4	Tolar esloveno (c)(SIT) 5	Corona estona (e)(EEK) 6	Corona eslovaca (d)(SKK) 7	Corona islandesa (ISK) 8	Lats letón (f)(LVL) 9
12	...	25,149	289,25	4,1847	0,6973
13	...	25,980	296,87	4,1975	0,7015
14	...	27,536	308,71	4,1843
15	...	27,279	310,00	4,1841
16	...	27,034	311,44	4,3632
17	...	26,326	309,19	4,2570
17 Feb	...	27,021	308,50	4,3081
Mar	...	27,021	309,71	4,2871
Abr	...	26,823	311,57	4,2374
May	...	26,572	309,77	4,1998
Jun	...	26,264	308,28	4,2113
Jul	...	26,079	306,71	4,2362
Ago	...	26,101	304,37	4,2666
Sep	...	26,075	308,37	4,2693
Oct	...	25,766	309,95	4,2627
Nov	...	25,538	311,89	4,2268
Dic	...	25,645	313,16	4,2032
18 Ene	...	25,452	309,27	4,1632
Feb	...	25,320	311,74	4,1653	124,69	...
Mar	...	25,429	312,19	4,2092	122,82	...
Abr	...	25,365	311,72	4,1937	122,30	...
May	...	25,640	316,93	4,2850	122,83	...
Jun	...	25,778	322,70	4,3038	124,76	...
Jul	...	25,850	324,60	4,3239	124,41	...

Véanse notas al final del capítulo

20. TIPOS DE CAMBIO E ÍNDICES DE COMPETITIVIDAD

20.3 Tipos de cambio del euro (a)

A) Tipos de cambio

Banco Central Europeo		Unidades monetarias por euro. Media de datos diarios							
	Leu rumano (b) (ROL/RON)	Lev búlgaro (BGN)	Lira maltesa(c) (MTL)	Lira turca (d) (TRL/TRY)	Litas lituano (e) (LTL)	Dólar de Hong-Kong (HKD)	Dólar de Singapur (SGD)	Rand sudafricano (ZAR)	Won surcoreano (KRW)
	1	2	3	4	5	6	7	8	9
12	4,4585	1,9558	...	2,3135	3,4528	9,9663	1,6055	10,5511	1 447,69
13	4,4194	1,9558	...	2,5335	3,4528	10,3016	1,6619	12,8330	1 453,91
14	4,4441	1,9558	...	2,9065	3,4528	10,3025	1,6823	14,4037	1 398,14
15	4,4454	1,9558	...	3,0255	...	8,6014	1,5255	14,1723	1 256,54
16	4,4908	1,9558	...	3,3433	...	8,5922	1,5275	16,2645	1 284,18
17	4,569	1,9558	...	4,1206	...	8,8045	1,5588	15,0490	1 276,74
17 Feb	4,5136	1,9558	...	3,9011	...	8,2586	1,5055	14,0389	1 215,92
Mar	4,5476	1,9558	...	3,9228	...	8,2984	1,5013	13,8125	1 211,23
Abr	4,5291	1,9558	...	3,9150	...	8,3364	1,4996	14,4384	1 215,64
May	4,5539	1,9558	...	3,9463	...	8,6108	1,5423	14,6665	1 245,02
Jun	4,5721	1,9558	...	3,9554	...	8,7578	1,5541	14,5025	1 271,29
Jul	4,5689	1,9558	...	4,1021	...	8,9893	1,5790	15,1351	1 305,21
Ago	4,5789	1,9558	...	4,1436	...	9,2348	1,6070	15,6310	1 335,93
Sep	4,5992	1,9558	...	4,1376	...	9,3094	1,6084	15,6766	1 348,89
Oct	4,5895	1,9558	...	4,3234	...	9,1763	1,5992	16,1145	1 331,01
Nov	4,6347	1,9558	...	4,5714	...	9,1617	1,5911	16,5187	1 292,05
Dic	4,6348	1,9558	...	4,5511	...	9,2479	1,5938	15,5847	1 283,39
18 Ene	4,6491	1,9558	...	4,6027	...	9,5394	1,6122	14,8910	1 300,93
Feb	4,6559	1,9558	...	4,6710	...	9,6585	1,6294	14,6041	1 331,47
Mar	4,6613	1,9558	...	4,7993	...	9,6726	1,6222	14,6218	1 321,99
Abr	4,6578	1,9558	...	5,0003	...	9,6350	1,6156	14,8756	1 312,94
May	4,6404	1,9558	...	5,2501	...	9,2712	1,5819	14,8182	1 272,38
Jun	4,6623	1,9558	...	5,4073	...	9,1642	1,5737	15,5262	1 277,93
Jul	4,6504	1,9558	...	5,5748	...	9,1708	1,5931	15,6599	1 313,03

Véanse notas al final del capítulo

20. TIPOS DE CAMBIO E ÍNDICES DE COMPETITIVIDAD

20.4 Tipos de cambio del euro (a)

A) Tipos de cambio

Banco Central Europeo		Unidades monetarias por euro. Media de datos diarios								
	Yuan renminbi chino (CNY)	Kuna croata (HRK)	Rupia indonesia (IDR)	Ringgit de Malasia (MYR)	Peso filipino (PHP)	Rublo ruso (RUB)	Baht de Tailandia (THB)	Peso mejicano (MXN)	Real brasileño (BRL)	Rupia india (INR)
	1	2	3	4	5	6	7	8	9	10
12	8,1052	7,5217	12 045,73	3,9672	54,246	39,926	39,928	16,903	2,508	68,597
13	8,1646	7,5786	13 857,50	4,1855	56,428	42,337	40,830	16,964	2,869	77,930
14	8,1857	7,6344	15 748,92	4,3446	58,979	50,952	43,147	17,655	3,121	81,041
15	6,9733	7,6137	14 870,39	4,3373	50,522	68,072	38,028	17,616	3,700	71,196
16	7,3522	7,5333	14 720,83	4,5835	52,556	74,145	39,043	20,667	3,856	74,372
17	7,6290	7,4637	15 118,01	4,8527	56,973	65,938	38,296	21,329	3,605	73,532
17 Feb	7,3143	7,4476	14 186,7	4,7283	53,208	62,152	37,258	21,603	3,302	71,291
Mar	7,3692	7,4231	14 255,5	4,7413	53,683	61,910	37,260	20,633	3,341	70,324
Abr	7,3892	7,4503	14 266,0	4,7224	53,441	60,572	36,967	20,130	3,362	69,202
May	7,6130	7,4317	14 730,6	4,7713	55,108	63,164	38,103	20,766	3,542	71,268
Jun	7,6459	7,4104	14 940,1	4,8045	56,045	65,114	38,181	20,379	3,695	72,380
Jul	7,7965	7,4116	15 363,8	4,9389	58,306	68,771	38,834	20,529	3,693	74,194
Ago	7,8760	7,4054	15 753,1	5,0579	60,161	70,290	39,267	21,033	3,720	75,546
Sep	7,8257	7,4639	15 852,4	5,0191	60,732	68,699	39,497	21,243	3,732	76,800
Oct	7,7890	7,5085	15 904,4	4,9716	60,471	67,865	39,069	22,103	3,750	76,498
Nov	7,7723	7,5512	15 875,7	4,8902	59,733	69,209	38,623	22,219	3,825	76,125
Dic	7,8073	7,5393	16 048,8	4,8238	59,602	69,409	38,639	22,638	3,894	76,066
18 Ene	7,8398	7,4359	16 316,8	4,8249	61,733	69,116	38,913	23,090	3,917	77,656
Feb	7,8068	7,4399	16 793,7	4,8318	64,123	70,204	38,888	23,025	4,011	79,561
Mar	7,7982	7,4384	16 973,1	4,8155	64,289	70,520	38,581	22,993	4,043	80,253
Abr	7,7347	7,4209	16 959,0	4,7734	63,901	75,098	38,451	22,561	4,182	80,655
May	7,5291	7,3912	16 594,4	4,6891	61,746	73,650	37,781	23,099	4,291	79,789
Jun	7,5512	7,3822	16 393,4	4,6717	62,038	73,293	37,930	23,713	4,405	79,160
Jul	7,8504	7,3971	16 836,6	4,7327	62,394	73,394	38,894	22,248	4,476	80,300

Véanse notas al final del capítulo

20. TIPOS DE CAMBIO E ÍNDICES DE COMPETITIVIDAD
A) Tipos de cambio

20.5 Tipos de cambio del dólar estadounidense (a)

Banco Central Europeo					Unidades monetarias por dólar estadounidense. Media de datos diarios						
	Euro (EUR)	Yen japonés (JPY)	Franco suizo (CHF)	Libra esterlina (GBP)	Corona sueca (SEK)	Corona danesa (DKK)	Corona noruega (NOK)	Dólar canadiense (CAD)	Dólar australiano (AUD)	Dólar neozelandés (NZD)	Pro memoria DEG (XDR)
	1	2	3	4	5	6	7	8	9	10	11
12	0,779	79,7	0,939	0,631	6,78	5,80	5,82	1,000	0,966	1,236	0,653
13	0,753	97,6	0,927	0,640	6,51	5,62	5,88	1,030	1,037	1,220	0,658
14	0,754	105,8	0,916	0,607	6,86	5,62	6,30	1,104	1,109	1,206	0,658
15	0,902	121,1	0,963	0,654	8,43	6,73	8,07	1,279	1,332	1,436	0,715
16	0,904	108,7	0,985	0,741	8,56	6,73	8,40	1,325	1,345	1,435	0,719
17	0,887	112,2	0,985	0,777	8,55	6,60	8,27	1,298	1,305	1,408	0,721
17 Feb	0,940	112,9	1,002	0,801	8,90	6,99	8,33	1,310	1,305	1,384	0,738
Mar	0,936	113,0	1,002	0,810	8,92	6,96	8,51	1,339	1,312	1,428	0,738
Abr	0,933	110,3	1,000	0,791	8,95	6,94	8,58	1,344	1,328	1,435	0,735
May	0,904	112,2	0,986	0,774	8,78	6,73	8,50	1,360	1,346	1,439	0,727
Jun	0,891	110,9	0,968	0,781	8,69	6,62	8,46	1,331	1,323	1,384	0,723
Jul	0,869	112,5	0,961	0,770	8,33	6,46	8,17	1,272	1,284	1,360	0,717
Ago	0,847	109,9	0,965	0,772	8,09	6,30	7,89	1,261	1,264	1,369	0,709
Sep	0,839	110,7	0,963	0,751	8,00	6,24	7,83	1,229	1,255	1,379	0,704
Oct	0,851	112,9	0,982	0,758	8,18	6,33	7,99	1,259	1,284	1,420	0,709
Nov	0,852	112,8	0,992	0,757	8,39	6,34	8,19	1,276	1,311	1,452	0,710
Dic	0,845	112,9	0,988	0,746	8,40	6,29	8,31	1,277	1,308	1,436	0,707
18 Ene	0,820	110,9	0,961	0,724	8,05	6,10	7,91	1,243	1,258	1,377	0,695
Feb	0,810	107,9	0,935	0,716	8,05	6,03	7,83	1,257	1,270	1,368	0,689
Mar	0,811	106,1	0,947	0,716	8,24	6,04	7,77	1,292	1,288	1,378	0,688
Abr	0,815	107,7	0,969	0,710	8,45	6,07	7,84	1,273	1,301	1,380	0,689
May	0,847	109,7	0,997	0,743	8,76	6,31	8,10	1,287	1,329	1,439	0,703
Jun	0,856	110,1	0,990	0,753	8,80	6,38	8,11	1,313	1,334	1,441	0,707
Jul	0,856	111,4	0,995	0,759	8,82	6,38	8,13	1,314	1,351	1,474	0,711

Véanse notas al final del capítulo

20. TIPOS DE CAMBIO E ÍNDICES DE COMPETITIVIDAD
B) Índices de competitividad

20.6 Índices de competitividad de España frente a la zona del euro y a la UE 28 (a) (b)

Base 1999 I = 100

	Frente a la zona del euro					Frente a la Unión Europea (UE 28)								
	Con precios de consumo (IAPC)	Con precios industriales (IPRI)	Con costes laborales unitarios totales (CLUT)(f)	Con costes laborales unitarios de manufacturas (CLUM)(f)	Con valores unitarios de las exportaciones (IVUE)	Total (c)				Componente nominal (d)	Componente precios (e)			
						Con precios de consumo (IAPC)	Con precios industriales (IPRI)	Con costes laborales unitarios totales (CLUT)(f)	Con valores unitarios de las exportaciones (IVUE)		Con precios de consumo (IAPC)	Con precios industriales (IPRI)	Con costes laborales unitarios totales (CLUT)(f)	Con valores unitarios de las exportaciones (IVUE)
1	2	3	4	5	6	7	8	9	10	11	12	13	14	
11	110,4	108,9	111,7	123,8	104,3	110,2	109,5	110,4	102,4	101,9	108,1	107,4	108,3	100,8
12	110,3	110,0	106,6	119,6	104,6	109,6	109,9	104,9	102,5	101,5	108,0	108,3	103,4	101,4
13	110,5	110,2	104,8	114,4	103,2	110,2	110,4	103,6	101,3	101,9	108,1	108,3	101,7	99,7
14	109,8	109,8	104,0	111,9	101,4	109,2	109,7	102,6	99,7	101,7	107,3	107,8	100,9	98,3
15	108,9	110,5	105,2	109,9	99,8	107,4	109,6	103,0	98,1	100,9	106,5	108,6	102,1	97,6
16	108,1	110,1	103,5	109,9	99,9	107,8	110,1	102,2	98,3	102,0	105,7	108,0	100,2	96,7
17	108,7	110,9	102,5	110,3	101,0	108,8	111,3	101,4	99,3	102,5	106,1	108,6	98,9	97,2
17 Abr	109,0	110,7	100,3	108,9	110,9	...	98,5	102,3	106,5	108,4	...	96,7
May	109,1	111,0	99,9	109,0	111,2	...	98,2	102,3	106,5	108,7	...	96,3
Jun	109,2	110,8	102,5	109,7	100,0	109,3	111,2	101,3	98,4	102,5	106,6	108,5	99,0	96,3
Jul	108,3	110,9	100,1	108,4	111,4	...	98,5	102,6	105,6	108,6	...	96,3
Ago	108,0	110,7	101,5	108,4	111,4	...	100,0	102,8	105,4	108,4	...	97,6
Sep	108,4	110,8	102,6	110,6	101,3	108,7	111,3	101,5	99,5	102,7	105,8	108,4	98,9	97,3
Oct	109,0	110,8	102,2	109,2	111,3	...	100,5	102,6	106,4	108,4	...	98,3
Nov	109,4	110,8	101,6	109,5	111,3	...	99,9	102,6	106,7	108,4	...	97,7
Dic	109,0	111,1	102,2	110,6	101,8	109,1	111,5	101,0	100,2	102,6	106,3	108,6	98,5	98,0
18 Ene	108,2	111,2	102,3	108,2	111,6	...	100,4	102,6	105,5	108,8	...	98,3
Feb	108,1	110,8	101,9	108,1	111,2	...	100,2	102,6	105,4	108,4	...	98,1
Mar	108,4	110,9	101,7	111,5	101,7	108,6	111,3	100,5	99,9	102,7	105,8	108,5	98,0	97,6
Abr	108,9	111,3	101,7	109,0	111,6	...	99,9	102,6	106,2	108,8	...	97,7
May	109,4	111,2	109,6	111,6	102,7	106,7	108,7
Jun	109,5	109,8	102,8	106,9
Jul	102,9

Véanse notas al final del capítulo

20. TIPOS DE CAMBIO E ÍNDICES DE COMPETITIVIDAD
B) Índices de competitividad

20.7 Índices de competitividad de España frente a los países desarrollados, a los industrializados y a los nuevos países industrializados de Asia (a) (b)

Base 1999 I = 100

	Frente a los países desarrollados									Frente a los países industrializados				Frente a nuevos países industrializados de Asia					
	Total (c)				Componente nominal (d)	Componente precios (e)				Total (c)		Componente nominal (d)	Componente precios (e)		Total (c)		Componente nominal (d)	Componente precios (e)	
	Con IPC	Con IPRI	Con CLUM (f)	Con IVUE		Con IPC	Con IPRI	Con CLUM (f)	Con IVUE	Con IPC	Con IPRI		Con IPC	Con IPRI	Con IPC	Con IPRI		Con IPC	Con IPRI
	1	2	3	4	5	6	7	8	9	10	11	12	13	14	15	16	17	18	19
11	113,1	111,3	126,2	103,3	101,6	111,3	109,5	124,2	102,3	112,5	110,7	101,9	110,4	108,6	108,5	106,8	104,1	104,2	102,6
12	111,7	110,9	120,6	102,8	100,2	111,5	110,7	120,4	103,3	109,9	109,3	99,6	110,4	109,7	99,5	99,5	96,2	103,5	103,4
13	113,4	112,3	116,7	102,2	101,5	111,7	110,6	115,0	101,4	111,5	110,7	101,1	110,3	109,4	100,4	100,6	98,6	101,9	102,1
14	112,4	111,6	113,9	100,8	101,5	110,7	109,9	112,2	99,9	110,4	109,7	101,2	109,1	108,4	98,7	98,6	99,4	99,3	99,2
15	109,0	110,0	108,4	98,4	99,3	109,8	110,8	109,2	99,8	105,2	106,1	97,4	108,0	109,0	83,7	84,2	86,2	97,1	97,7
16	108,9	110,2	108,7	98,6	99,9	108,9	110,3	108,8	99,3	105,3	106,5	98,5	106,9	108,1	85,2	85,6	89,8	94,9	95,3
17	110,3	111,9	109,9	99,9	100,8	109,4	111,0	109,0	99,8	106,9	108,5	99,5	107,4	109,0	87,3	88,8	91,7	95,1	96,7
17 Abr	109,7	110,9	...	98,6	99,9	109,8	110,9	...	99,3	106,0	107,0	98,3	107,9	108,9	84,8	85,5	88,3	96,1	96,8
17 May	110,3	111,6	...	98,6	100,4	109,9	111,2	...	98,9	106,9	108,1	99,1	107,9	109,1	87,1	87,9	90,8	95,9	96,8
17 Jun	110,8	111,7	108,6	98,9	100,7	110,0	110,9	108,2	98,9	107,4	108,2	99,4	108,0	108,8	88,0	88,2	91,6	96,1	96,3
17 Jul	110,1	112,2	...	99,2	101,1	108,9	111,0	...	98,9	106,9	108,9	100,0	106,9	108,9	88,8	90,1	93,5	94,8	96,3
17 Ago	110,4	112,5	...	100,9	101,5	108,7	110,9	...	100,1	107,3	109,4	100,6	106,7	108,8	89,8	91,4	94,8	94,5	96,2
17 Sep	110,7	112,5	110,5	100,6	101,5	109,1	110,9	109,0	99,9	107,6	109,4	100,5	107,0	108,8	89,9	91,6	94,7	94,7	96,4
17 Oct	111,2	112,5	...	101,5	101,4	109,7	110,9	...	100,8	108,1	109,3	100,4	107,6	108,9	89,8	91,1	94,1	95,2	96,6
17 Nov	111,6	112,5	...	101,0	101,5	110,0	110,8	...	100,2	108,3	109,3	100,4	107,9	108,8	89,4	90,8	93,5	95,4	96,9
17 Dic	111,4	112,8	110,9	101,5	101,5	109,7	111,1	109,3	100,7	108,1	109,6	100,5	107,6	109,1	89,5	91,3	93,8	95,3	97,2
18 Ene	110,6	113,2	...	101,9	101,8	108,7	111,2	...	100,9	107,4	110,1	100,7	106,5	109,3	88,5	92,5	94,5	93,4	97,6
18 Feb	110,5	112,8	...	101,7	101,8	108,6	110,8	...	100,6	107,2	109,8	100,8	106,3	108,8	88,3	92,3	94,6	92,8	97,0
18 Mar	111,0	112,8	111,8	101,3	101,8	109,0	110,8	109,8	100,2	107,9	109,8	100,8	107,0	108,9	89,9	92,3	94,4	94,6	97,1
18 Abr	111,5	113,2	...	101,4	101,8	109,5	111,2	...	100,3	108,3	110,1	100,7	107,5	109,3	90,1	92,3	93,8	95,3	97,7
18 May	111,7	112,7	101,5	110,1	111,1	108,3	109,4	100,1	108,1	109,3	88,6	90,5	91,6	96,2	98,2
18 Jun	111,7	101,3	110,2	108,4	...	100,0	108,3	...	89,0	...	91,8	96,5	...
18 Jul	101,5	100,5	94,6

Véanse notas al final del capítulo

20. TIPOS DE CAMBIO E ÍNDICES DE COMPETITIVIDAD
B) Índices de competitividad

20.8 Tipos de cambio efectivos de las principales monedas frente a los países desarrollados (a)

Banco Central Europeo (euro) y Banco de España

Base 1999 I=100

	Tipos de cambio efectivos nominales									Tipos de cambio efectivos reales con precios de consumo								
	Euro	Dólar estadounidense	Libra esterlina	Yen japonés	Dólar canadiense	Corona danesa	Corona sueca	Corona noruega	Franco suizo	Euro	Dólar estadounidense	Libra esterlina	Yen japonés	Dólar canadiense	Corona danesa	Corona sueca	Corona noruega	Franco suizo
	1	2	3	4	5	6	7	8	9	10	11	12	13	14	15	16	17	18
11	103,3	74,0	79,9	127,5	143,8	101,6	101,1	113,3	133,6	100,1	82,4	81,3	92,9	142,0	102,8	98,3	112,3	115,5
12	97,7	76,8	83,8	131,7	144,0	99,5	102,7	115,3	133,8	94,8	85,8	85,8	93,9	141,6	101,0	98,7	112,5	112,4
13	101,0	79,5	81,7	106,8	140,8	100,8	105,5	112,6	133,6	97,7	89,2	84,8	75,3	137,9	101,5	100,5	110,7	110,4
14	101,4	82,3	86,7	98,8	131,9	101,7	100,8	106,0	135,8	97,2	92,5	90,6	70,8	129,6	102,0	95,4	105,4	111,4
15	91,7	95,7	93,3	94,6	118,6	99,8	95,7	96,4	150,2	87,6	107,1	97,4	68,2	117,6	100,1	91,0	97,6	121,6
16	94,3	95,8	82,5	106,7	114,0	101,1	95,5	93,4	147,3	89,5	108,0	86,3	76,3	113,6	100,7	91,2	97,8	118,3
17	96,6	95,4	77,4	102,5	116,5	102,3	94,7	94,3	146,0	91,4	108,7	82,5	72,6	115,9	102,0	91,3	99,5	116,8
17 Abr	93,7	98,2	78,9	106,8	113,3	101,3	94,0	94,4	149,4	89,0	111,6	83,5	75,6	112,8	100,8	90,4	99,2	119,5
17 May	95,6	97,5	79,0	103,6	111,4	102,0	93,6	93,2	148,1	90,5	110,8	83,9	73,3	110,9	101,4	89,9	98,1	118,5
17 Jun	96,3	96,1	77,2	104,0	113,6	102,5	93,6	92,6	149,0	91,2	109,3	82,0	73,4	113,0	101,6	90,0	97,8	119,1
17 Jul	97,6	94,0	76,9	101,1	118,4	102,6	95,6	93,8	147,2	92,4	107,0	81,8	71,5	117,9	103,0	92,7	99,5	117,8
17 Ago	99,0	92,3	75,1	102,4	118,8	103,0	96,5	95,1	143,5	93,6	105,4	80,4	72,4	118,1	102,9	93,3	100,0	114,7
17 Sep	99,0	91,2	76,7	101,0	121,8	102,9	96,6	95,0	142,7	93,6	104,4	82,0	71,2	120,7	102,6	93,2	100,3	114,0
17 Oct	98,6	92,9	77,0	99,8	119,3	102,9	95,8	94,3	141,6	93,1	106,1	82,3	70,5	118,4	102,7	92,2	99,5	113,1
17 Nov	98,5	93,4	77,3	100,2	117,8	103,4	93,6	92,6	140,5	93,0	106,6	83,0	71,0	117,2	102,8	90,4	98,0	112,2
17 Dic	98,8	93,0	78,0	99,7	117,5	103,7	93,0	90,6	140,1	93,3	106,1	83,9	70,8	116,5	102,6	90,2	95,7	111,7
18 Ene	99,4	90,5	78,3	99,8	119,8	103,6	94,3	92,6	140,2	93,9	104,1	84,5	71,1	119,4	103,2	91,3	98,3	112,7
18 Feb	99,6	89,8	78,4	101,9	118,0	103,9	93,2	92,6	142,6	93,9	103,3	84,6	72,3	117,8	103,5	90,5	98,9	114,5
18 Mar	99,7	90,4	78,5	104,0	114,8	104,1	91,1	93,7	140,8	94,2	103,7	84,2	73,2	114,5	103,0	88,1	99,7	112,6
18 Abr	99,5	90,5	79,5	102,7	116,8	104,4	89,2	93,5	138,3	93,9	104,0	85,4	72,0	116,5	103,5	86,4	99,7	110,5
18 May	98,1	92,9	78,4	102,9	116,5	103,9	89,1	93,6	138,8	92,8	107,1	84,4	72,0	115,9	103,1	86,3	99,6	111,2
18 Jun	97,9	94,0	78,0	103,1	114,4	103,7	89,4	94,3	141,2	92,7
18 Jul	...	94,3	77,4	102,0	114,4	103,8	89,3	94,2	140,7

Véanse notas al final del capítulo

NOTAS A LOS CUADROS DEL CAPÍTULO 20. TIPOS DE CAMBIO E ÍNDICES DE COMPETITIVIDAD

Cuadro 20.1

a. Los tipos de cambio diarios difundidos por el Banco Central Europeo pueden consultarse en la dirección de Internet: http://www.bde.es/webbde/es/estadis/infoest/tc_1_1.pdf.

Cuadro 20.2

a. Los tipos de cambio diarios difundidos por el Banco Central Europeo pueden consultarse en la dirección de Internet: http://www.bde.es/webbde/es/estadis/infoest/tc_1_1.pdf.

- b. La libra chipriota se integra en el euro en enero de 2008.
- c. El tólar esloveno se integra en el euro en enero de 2007.
- d. La corona eslovaca se integra en el euro en enero de 2009.
- e. La corona estonia se integra en el euro en enero de 2011.
- f. El lats letón se integra en el euro en enero de 2014.

Cuadro 20.3

a. Los tipos de cambio diarios difundidos por el Banco Central Europeo pueden consultarse en la dirección de Internet: http://www.bde.es/webbde/es/estadis/infoest/tc_1_1.pdf.

- b. Desde 1.7.05 la moneda de Rumanía es el nuevo leu rumano (RON) equivalente a 10.000 lei rumanos (ROL). El dato medio anual correspondiente a 2005 se ha calculado teniendo en cuenta esta relación en el período enero-junio de 2005.
- c. La lira maltesa se integra en el euro en enero de 2008.
- d. Desde 1.1.05 la moneda de la República de Turquía es la nueva lira turca (TRY) equivalente a 1.000.000 liras turcas (TRL).
- e. La lita lituana se integra en el euro en enero de 2015.

Cuadro 20.4

a. Los tipos de cambio diarios difundidos por el Banco Central Europeo pueden consultarse en la dirección de Internet: http://www.bde.es/webbde/es/estadis/infoest/tc_1_1.pdf.

Cuadro 20.5

a. A partir del 1 de enero de 1999 equivalencia en dólares estadounidenses, obtenida a través de los tipos de cambio del euro.

Cuadro 20.6

a. Los países integrantes de la Unión Europea (UE 28) son los siguientes: Alemania, Austria, Bélgica, Bulgaria, Chipre, Croacia, Dinamarca, Eslovaquia, Eslovenia, Estonia, Finlandia, Francia, Grecia, Países Bajos, Hungría, Irlanda, Italia, Letonia, Lituania, Luxemburgo, Malta, Polonia, Portugal, Reino Unido, República Checa, Rumania y Suecia.

Los países integrantes de la zona euro son los siguientes: Alemania, Austria, Bélgica, Chipre, Eslovaquia, Eslovenia, Estonia, Finlandia, Francia, Grecia, Italia, Irlanda, Letonia, Lituania, Luxemburgo, Malta, Países Bajos y Portugal.

b. Abreviaturas: IAPC (Índice Armonizado de Precios de Consumo), IPRI (Índice de Precios Industriales), CLUT (Costes Laborales Unitarios Totales), CLUM (Costes Laborales Unitarios de Manufacturas) y IVUE (Índice de Valor Unitario de Exportaciones).

c. Resultado de multiplicar el componente nominal y el componente precios. Su caída refleja mejoras en la competitividad.

d. Índices calculados como medias geométricas de los tipos de cambio bilaterales en los que las ponderaciones se basan en el comercio de manufacturas con los socios comerciales del agregado de contrapartida y captan los efectos de terceros mercados.

e. Relación entre el índice de precios de España y el de la agrupación correspondiente, calculado como media geométrica de los índices de precios de los países que forman la agrupación de contrapartida ponderados como se indica en la nota anterior.

f. Series trimestrales. En la definición de los índices, para España se usan las series de Coste Laboral Unitario (totales y manufacturas) obtenidas a partir de la información de la Contabilidad Nacional Trimestral de España. Base 2010. Fuente INE.

Cuadro 20.7

a. Países desarrollados: Alemania, Austria, Australia, Bélgica, Canadá, Chipre, Dinamarca, Eslovaquia, Eslovenia, Estonia, Estados Unidos, Finlandia, Francia, Grecia, Países Bajos, Italia, Irlanda, Japón, Letonia, Lituania, Luxemburgo, Malta, Noruega, Nueva Zelanda, Portugal, Reino Unido, Suecia y Suiza.

Países industrializados: Los integrantes de la agrupación países desarrollados, Corea, Hong Kong, Singapur, China, India, Indonesia, Malasia, Filipinas, Taiwán y Tailandia.

Nuevos países industrializados de Asia: Corea, Hong Kong, Singapur, China, India, Indonesia, Malasia, Filipinas, Taiwán y Tailandia.

b. Abreviaturas: IPC (Índice de Precios de Consumo), IPRI (Índice de Precios Industriales), CLUM (Costes Laborales Unitarios de Manufacturas) y IVUE (Índice de Valor Unitario de Exportaciones).

c. Resultado de multiplicar el componente nominal y el componente precios. Su caída refleja mejoras en la competitividad.

d. Índices calculados como medias geométricas de los tipos de cambio bilaterales en los que las ponderaciones se basan en el comercio de manufacturas con los socios comerciales del agregado de contrapartida y captan los efectos de terceros mercados.

e. Relación entre el índice de precios de España y el de la agrupación correspondiente calculado como media geométrica de los índices de precios de los países que forman la agrupación de contrapartida ponderados como se indica en la nota anterior.

f. Series trimestrales. En la definición de los índices, para España se usan las series de Coste Laboral Unitario (totales y manufacturas) obtenidas a partir de la información de la Contabilidad Nacional Trimestral de España. Base 2010. Fuente INE.

Cuadro 20.8

a. La agrupación países desarrollados está compuesta por los países que se citan en la nota a. del cuadro 20.7, incluyendo a España y excluyendo el propio país para cada moneda. Para el euro, véase la nota (b) del cuadro 1.16.

b. Índices calculados como medias geométricas de los tipos de cambio bilaterales en los que las ponderaciones se basan en el comercio de manufacturas con los socios comerciales del agregado de contrapartida y captan los efectos de terceros mercados. Los tipos de cambio reales son el resultado de multiplicar el componente nominal y el componente precios. Su caída refleja mejoras en la competitividad.

CAPÍTULO 21 MERCADO PRIMARIO DE VALORES

21. MERCADO PRIMARIO DE VALORES
A) Economía nacional

21.1 Valores distintos de acciones, excepto derivados financieros
Acciones y participaciones en fondos de inversión. Detalle por sectores y subsectores. Emisiones netas y ofertas públicas de venta

Millones de euros

	Valores distintos de acciones, excepto derivados financieros Valores nominales									Acciones cotizadas y no cotizadas			Participaciones en fondos de inversión	
	Instituciones financieras			Administraciones Públicas				Sociedades no financieras	Ampliaciones netas de capital Aportación de fondos		Ofertas públicas de venta	Suscripciones menos reembolsos		
	Total	Monetarias	No monetarias	Total	Administración central	CCAA	CCLL		Total	Instituciones financieras			Sociedades no financieras	
1	2	3	4	5	6	7	8	9	10	11	12	13	14	
12	16 648	-49 849	59 491	-109 340	63 363	63 819	-82	-374	3 134	30 399	29 350	1 049	-	-9 688
13	-127 271	-216 558	-130 710	-85 848	85 635	91 262	-5 496	-131	3 652	26 139	24 588	1 552	-	13 883
14	-103 011	-151 045	-96 676	-54 368	47 088	49 627	-2 298	-240	945	11 361	8 281	3 080	-	28 601
15	-50 432	-99 114	-31 157	-67 957	43 383	50 172	-6 788	-	5 298	17 737	12 271	5 465	-	25 408
16	-35 228	-63 808	-21 558	-42 249	25 299	27 847	-2 549	-	3 281	5 098	2 571	2 527	-	7 150
17	17 313	-37 906	8 684	-46 590	46 903	46 962	106	-165	8 315	21 664	8 206	13 458	-	19 383
17 E-J	7 807	-25 399	-3 475	-21 924	28 368	26 868	1 701	-200	4 838	11 196	131	11 065	-	9 737
18 E-J	3 713	-23 477	-4 642	-18 835	23 262	26 642	-3 380	-	3 927	886	215	671	-	13 180
17 Abr	-7 315	3 290	6 324	-3 034	-12 056	-12 628	573	-	1 451	4 727	-	4 728	-	1 281
May	12 598	893	1 364	-471	11 474	10 864	611	-	231	333	18	315	-	2 475
Jun	8 373	-2 320	2 064	-4 384	10 199	10 298	-99	-	493	54	43	11	-	2 029
Jul	-4 296	-637	140	-777	-3 706	-3 230	-476	-	46	7 409	7 128	282	-	1 443
Ago	-617	-3 938	-2 706	-1 231	3 007	3 012	-6	-	314	419	132	287	-	785
Sep	7 184	272	7 330	-7 058	4 906	4 982	-75	-	2 006	1 440	-38	1 478	-	673
Oct	-1 543	4 925	14 423	-9 498	-6 549	-6 279	-270	-	81	161	-4	165	-	1 537
Nov	15 920	1 808	807	1 001	13 456	13 713	-257	-	656	664	515	149	-	2 932
Dic	-7 143	-14 938	-7 835	-7 102	7 420	7 897	-511	35	375	374	342	32	-	2 276
18 Ene	1 765	2 313	2 377	-64	-1 506	-468	-1 038	-	958	415	206	210	-	3 743
Feb	7 852	-8 238	1 414	-9 652	14 986	14 730	256	-	1 105	111	-25	136	-	3 564
Mar	8 136	3 009	3 613	-603	4 542	4 546	-4	-	585	45	25	20	-	2 248
Abr	-11 532	-3 093	-937	-2 156	-10 004	-9 553	-451	-	1 565	-58	-	-58	-	1 427
May	1 650	-6 387	-6 229	-157	7 544	7 543	-	-	493	165	27	138	-	956
Jun	-4 159	-11 082	-4 879	-6 203	7 701	9 845	-2 143	-	-778	208	-18	227	-	1 242

21. MERCADO PRIMARIO DE VALORES
A) Economía nacional

21.2 Valores distintos de acciones, excepto derivados financieros
Acciones cotizadas y participaciones en fondos de inversión
Detalle por sectores y subsectores. Saldos vivos

Millones de euros

	Valores distintos de acciones, excepto derivados financieros Valor nominal									Acciones cotizadas: capitalización			Participaciones en fondos de inversión	Mercado alternativo bursátil: capitalización
	Instituciones financieras			Administraciones Públicas				Sociedades no financieras	Total	Instituciones financieras	Sociedades no financieras			
	Total	Monetarias	No monetarias	Total	Administración central	CCAA	CCLL					Patrimonio		
1	2	3	4	5	6	7	8	9	10	11	12	13	14	
12	1 836 230	1 082 165	585 800	496 365	736 743	671 442	63 771	1 530	17 322	437 236	139 228	298 008	152 755	24 356
13	1 732 042	889 019	454 358	434 661	822 937	763 391	58 147	1 398	20 086	569 036	195 444	373 592	189 187	28 341
14	1 666 737	775 355	358 747	416 607	870 338	813 237	55 943	1 158	21 044	606 668	215 747	390 921	231 774	32 560
15	1 650 908	707 445	328 643	378 802	917 071	866 648	49 265	1 158	26 392	628 796	176 761	452 035	257 045	43 118
16	1 646 620	674 423	307 453	366 970	942 466	894 555	46 753	1 158	29 731	634 195	178 709	455 486	271 294	44 577
17	1 678 663	653 269	342 403	310 866	989 023	941 244	46 785	993	36 371	707 817	206 093	501 724	298 080	53 425
17 Ene	1 632 186	663 053	297 750	365 304	938 849	891 197	46 694	958	30 284	631 618	182 531	449 087	272 323	44 763
Feb	1 637 778	657 538	297 948	359 590	949 739	901 921	46 859	958	30 500	645 565	180 736	464 830	276 684	45 529
Mar	1 650 175	656 584	294 090	362 494	961 198	912 874	47 366	958	32 393	708 065	206 624	501 440	281 071	45 945
Abr	1 642 041	659 141	300 156	358 985	949 084	900 202	47 924	958	33 815	739 485	212 619	526 866	283 598	46 320
May	1 653 404	658 916	301 184	357 732	960 476	911 000	48 518	958	34 012	754 708	208 456	546 252	286 626	46 505
Jun	1 661 084	657 504	303 050	354 454	970 623	921 258	48 407	958	32 957	723 205	207 100	516 105	286 818	46 058
Jul	1 655 645	655 833	302 853	352 980	966 841	917 967	47 915	958	32 971	734 824	220 803	514 022	289 026	49 375
Ago	1 654 551	651 458	300 031	351 426	969 819	920 956	47 904	958	33 274	720 427	212 058	508 369	289 324	49 134
Sep	1 662 002	651 988	307 383	344 605	974 734	925 948	47 828	958	35 279	723 419	218 073	505 346	291 717	52 720
Oct	1 660 968	657 368	321 970	335 398	968 223	919 699	47 566	958	35 377	735 095	214 789	520 306	295 009	52 532
Nov	1 676 094	658 446	350 552	307 894	981 635	933 375	47 302	958	36 012	718 072	210 750	507 321	296 053	52 512
Dic	1 678 663	653 269	342 403	310 866	989 023	941 244	46 785	993	36 371	707 817	206 093	501 724	298 080	53 425
18 Ene	1 679 063	651 592	343 929	307 662	987 434	940 706	45 734	993	40 037	734 130	224 760	509 370	304 204	54 586
Feb	1 691 766	648 125	345 828	302 297	1 002 472	955 477	46 001	993	41 169	699 392	210 847	488 545	303 739	53 958
Mar	1 699 520	650 782	349 169	301 613	1 006 994	960 007	45 994	993	41 744	687 357	198 829	488 528	302 817	54 061
Abr	1 688 729	648 402	348 710	299 692	996 998	950 456	45 548	993	43 329	712 552	204 342	508 210	306 639	54 659
May	1 691 943	643 509	343 519	299 990	1 004 571	958 014	45 564	993	43 863	685 908	179 831	506 077	...	53 860
Jun	1 687 777	632 422	338 633	293 789	1 012 269	967 855	43 420	993	43 087	697 781	181 678	516 103	...	54 341

21. MERCADO PRIMARIO DE VALORES
A) Economía nacional

Valores nominales

	Economía nacional			Instituciones financieras			Administraciones Públicas			Sociedades no financieras		
	Total	A corto plazo	A largo plazo	Total	A corto plazo	A largo plazo	Total	A corto plazo	A largo plazo	Total	A corto plazo	A largo plazo
	1	2	3	4	5	6	7	8	9	10	11	12
12	16 648	-3 306	19 954	-49 849	6 815	-56 665	63 363	-9 904	73 267	3 134	-217	3 351
13	-127 271	-37 027	-90 244	-216 558	-39 801	-176 757	85 635	2 067	83 568	3 652	707	2 945
14	-103 011	-17 017	-85 994	-151 045	-5 380	-145 664	47 088	-12 369	59 457	945	679	267
15	-50 432	-10 119	-40 313	-99 114	-13 999	-85 115	43 383	4 524	38 860	5 298	-580	5 878
16	-35 228	-5 230	-29 998	-63 808	-5 208	-58 600	25 299	-3	25 302	3 281	-20	3 301
17	17 313	-8 046	25 359	-37 906	-5 116	-32 790	46 903	-3 527	50 430	8 315	595	7 720
17 E-J	7 807	-7 544	15 351	-25 399	-2 937	-22 462	28 368	-5 296	33 665	4 838	687	4 151
18 E-J	3 713	-14 227	17 939	-23 477	-6 001	-17 476	23 262	-9 455	32 717	3 927	1 220	2 707
17 Abr	-7 315	-388	-6 926	3 290	851	2 440	-12 056	-1 387	-10 668	1 451	149	1 302
May	12 598	-2 274	14 873	893	-846	1 739	11 474	-1 642	13 116	231	214	17
Jun	8 373	624	7 749	-2 320	883	-3 203	10 199	-100	10 299	493	-159	652
Jul	-4 296	-2 384	-1 913	-637	-1 601	964	-3 706	-887	-2 818	46	66	-20
Ago	-617	427	-1 045	-3 938	1 657	-5 595	3 007	-1 243	4 250	314	14	300
Sep	7 184	1 949	5 236	272	1 668	-1 396	4 906	294	4 612	2 006	-14	2 020
Oct	-1 543	-777	-765	4 925	-955	5 880	-6 549	90	-6 639	81	126	-45
Nov	15 920	3 830	12 090	1 808	786	1 022	13 456	3 040	10 416	656	4	652
Dic	-7 143	-3 547	-3 595	-14 938	-3 736	-11 202	7 420	476	6 945	375	-287	662
18 Ene	1 765	-1 245	3 010	2 313	-17	2 330	-1 506	-1 525	19	958	295	663
Feb	7 852	-4 107	11 959	-8 238	-2 055	-6 183	14 986	-2 376	17 362	1 105	321	784
Mar	8 136	-906	9 043	3 009	1 028	1 981	4 542	-2 331	6 873	585	397	188
Abr	-11 532	-2 521	-9 011	-3 093	-1 866	-1 226	-10 004	-1 448	-8 556	1 565	794	771
May	1 650	-4 593	6 243	-6 387	-2 525	-3 861	7 544	-1 915	9 459	493	-153	645
Jun	-4 159	-854	-3 304	-11 082	-565	-10 517	7 701	141	7 561	-778	-433	-344

Millones de euros

21.3 Valores distintos de acciones, excepto derivados financieros
Detalle por sectores y plazos
Emisiones netas

21. MERCADO PRIMARIO DE VALORES
A) Economía nacional

Valores nominales

	Economía nacional			Instituciones financieras			Administraciones Públicas			Sociedades no financieras		
	Total	A corto plazo	A largo plazo	Total	A corto plazo	A largo plazo	Total	A corto plazo	A largo plazo	Total	A corto plazo	A largo plazo
	1	2	3	4	5	6	7	8	9	10	11	12
12	1 836 230	142 740	1 693 490	1 082 165	53 547	1 028 618	736 743	88 494	648 249	17 322	699	16 623
13	1 732 042	120 364	1 611 678	889 019	28 397	860 623	822 937	90 561	732 375	20 086	1 406	18 680
14	1 666 737	117 842	1 548 895	775 355	37 506	737 848	870 338	78 192	792 146	21 044	2 085	18 959
15	1 650 908	118 131	1 532 777	707 445	33 909	673 536	917 071	82 716	834 355	26 392	1 505	24 886
16	1 646 620	112 974	1 533 646	674 423	28 774	645 650	942 466	82 713	859 752	29 731	1 485	28 246
17	1 678 663	108 614	1 570 048	653 269	27 343	625 925	989 023	79 186	909 837	36 371	2 080	34 291
17 Ene	1 632 186	111 948	1 520 238	663 053	27 393	635 661	938 849	82 891	855 958	30 284	1 572	28 712
Feb	1 637 778	114 842	1 522 936	657 538	30 285	627 252	949 739	82 730	867 010	30 500	1 821	28 679
Mar	1 650 175	111 511	1 538 664	656 584	28 991	627 593	961 198	80 546	880 651	32 393	1 968	30 425
Abr	1 642 041	111 064	1 530 977	659 141	29 783	629 359	949 084	79 159	869 925	33 815	2 117	31 698
May	1 653 404	108 710	1 544 694	658 916	28 857	630 059	960 476	77 517	882 959	34 012	2 331	31 682
Jun	1 661 084	109 293	1 551 791	657 504	29 700	627 804	970 623	77 417	893 206	32 957	2 172	30 786
Jul	1 655 645	106 841	1 548 804	655 833	28 030	627 802	966 841	76 529	890 312	32 971	2 238	30 733
Ago	1 654 551	107 241	1 547 309	651 458	29 661	621 797	969 819	75 286	894 533	33 274	2 252	31 022
Sep	1 662 002	109 218	1 552 783	651 988	31 357	620 631	974 734	75 580	899 154	35 279	2 238	33 042
Oct	1 660 968	108 529	1 552 439	657 368	30 491	626 877	968 223	75 670	892 553	35 377	2 363	33 014
Nov	1 676 094	112 247	1 563 846	658 446	31 165	627 282	981 635	78 710	902 925	36 012	2 367	33 644
Dic	1 678 663	108 614	1 570 048	653 269	27 343	625 925	989 023	79 186	909 837	36 371	2 080	34 291
18 Ene	1 679 063	107 184	1 571 879	651 592	27 141	624 450	987 434	77 661	909 773	40 037	2 375	37 662
Feb	1 691 766	103 170	1 588 596	648 125	25 178	622 947	1 002 472	75 286	927 186	41 169	2 696	38 473
Mar	1 699 520	102 188	1 597 332	650 782	26 131	624 651	1 006 994	72 954	934 040	41 744	3 093	38 651
Abr	1 688 729	99 817	1 588 912	648 402	24 415	623 987	996 998	71 506	925 492	43 329	3 887	39 442
May	1 691 943	95 487	1 596 456	643 509	22 152	621 357	1 004 571	69 591	934 981	43 863	3 734	40 129
Jun	1 687 777	94 604	1 593 174	632 422	21 558	610 863	1 012 269	69 731	942 537	43 087	3 301	39 787

Millones de euros

21.4 Valores distintos de acciones, excepto derivados financieros
Detalle por sectores y plazos
Saldos vivos

21. MERCADO PRIMARIO DE VALORES
A) Economía nacional

21.5 Valores distintos de acciones, excepto derivados financieros
Emisiones a largo plazo. Detalle por sectores
Tipo de cupón. Saldos vivos

Valores nominales, excepto emisiones cupón cero, valoradas por el efectivo captado

Millones de euros

	Total				del cual							
	Total	Cupón fijo	Cupón indiciado	Cupón cero	Instituciones financieras				Administraciones Públicas			
					Total	Cupón fijo	Cupón indiciado	Cupón cero	Total	Cupón fijo	Cupón indiciado	Cupón cero
1	2	3	4	5	6	7	8	9	10	11	12	
12	1 693 490	1 217 101	447 628	28 761	1 028 618	564 547	435 399	28 672	648 249	638 404	9 814	32
13	1 611 678	1 206 900	385 206	19 572	860 623	481 513	359 599	19 511	732 375	708 421	23 951	4
14	1 548 895	1 165 048	377 078	6 769	737 848	387 811	343 287	6 750	792 146	759 705	32 438	4
15	1 532 777	1 164 275	363 776	4 725	673 536	339 352	329 475	4 708	834 355	801 420	32 933	2
16	1 533 646	1 161 729	366 505	5 412	645 650	310 087	330 150	5 412	859 752	825 501	34 251	-
17	1 570 048	1 188 518	376 953	4 578	625 925	291 249	330 120	4 557	909 837	866 352	43 464	21
17 Ene	1 520 238	1 148 815	365 761	5 662	635 661	301 103	328 896	5 662	855 958	821 195	34 763	-
17 Feb	1 522 936	1 156 091	361 369	5 475	627 252	298 486	323 291	5 475	867 010	831 084	35 925	-
17 Mar	1 538 664	1 168 584	364 676	5 403	627 593	296 668	325 521	5 403	880 651	843 728	36 923	-
17 Abr	1 530 977	1 157 376	368 329	5 272	629 359	295 948	328 139	5 272	869 925	832 081	37 844	-
17 May	1 544 694	1 169 347	369 583	5 764	630 059	297 173	327 122	5 764	882 959	842 866	40 093	-
17 Jun	1 551 791	1 180 787	365 261	5 743	627 804	299 569	322 492	5 743	893 206	852 816	40 390	-
17 Jul	1 548 804	1 174 795	368 274	5 734	627 802	297 249	324 819	5 734	890 312	849 266	41 046	-
17 Ago	1 547 309	1 174 342	367 247	5 719	621 797	292 924	323 153	5 719	894 533	852 907	41 626	-
17 Sep	1 552 783	1 181 065	366 177	5 542	620 631	294 065	321 024	5 542	899 154	856 797	42 357	-
17 Oct	1 552 439	1 174 753	372 128	5 558	626 877	294 579	326 740	5 558	892 553	849 968	42 585	-
17 Nov	1 563 846	1 184 952	374 329	4 566	627 282	294 708	328 029	4 545	902 925	859 930	42 974	21
17 Dic	1 570 048	1 188 518	376 953	4 578	625 925	291 249	330 120	4 557	909 837	866 352	43 464	21
18 Ene	1 571 879	1 186 127	381 086	4 666	624 450	286 538	333 307	4 606	909 773	865 345	44 406	21
18 Feb	1 588 596	1 199 839	384 082	4 675	622 947	282 800	335 540	4 607	927 186	882 004	45 161	21
18 Mar	1 597 332	1 207 119	385 556	4 658	624 651	283 516	336 545	4 589	934 040	888 369	45 650	21
18 Abr	1 588 912	1 198 584	385 478	4 850	623 987	283 365	335 840	4 782	925 492	879 195	46 275	21
18 May	1 596 456	1 208 129	384 229	4 098	621 357	283 567	333 760	4 030	934 981	888 166	46 793	21
18 Jun	1 593 174	1 207 605	381 481	4 088	610 863	277 688	329 156	4 020	942 537	894 033	48 483	21

21. MERCADO PRIMARIO DE VALORES
B) Instituciones financieras

21.6 Valores distintos de acciones, excepto derivados financieros
Detalle por subsectores y plazos
Emisiones netas

Valores nominales

Millones de euros

	Instituciones financieras monetarias								Otros intermediarios financieros, excepto empresas de seguros y fondos de pensiones					Empresas de seguros y fondos de pensiones
	Total	A corto plazo				A largo plazo			Total	del cual				
		Total	En euros	En monedas distintas del euro	Total	En euros	En monedas distintas del euro	A corto plazo		A largo plazo	Fondos de titulización	Particip. preferentes y valores Ley 19/2003		
													12	
1	2	3	4	5	6	7	8	9	10	11	12	13	14	
12	-49 849	59 491	7 416	8 176	-759	52 074	59 003	-6 929	-109 190	-601	-108 589	-99 038	-12 656	-150
13	-216 558	-130 710	-27 300	-27 786	486	-103 410	-98 619	-4 791	-85 848	-12 502	-73 346	-55 907	-16 076	-
14	-151 045	-96 676	6 672	7 072	-400	-103 348	-104 430	1 082	-54 222	-12 052	-42 170	-17 184	-8 417	-146
15	-99 114	-31 157	-631	-967	336	-30 526	-31 931	1 405	-67 957	-13 367	-54 589	-26 621	-8 721	-
16	-63 808	-21 558	2 312	761	1 551	-23 870	-20 993	-2 877	-42 418	-7 520	-34 899	-2 479	-10 423	169
17	-37 906	8 684	-2 946	-5 504	2 558	11 630	5 080	6 550	-46 590	-2 170	-44 420	-12 384	-10 224	-
17 E-J	-25 399	-3 475	-2 423	-1 768	-655	-1 051	-3 101	2 050	-21 924	-513	-21 411	-9 937	-1 831	-
18 E-J	-23 477	-4 642	-1 343	-3 470	2 127	-3 299	-3 268	-30	-18 835	-4 658	-14 177	-9 387	-4 497	-
17 Abr	3 290	6 324	283	289	-6	6 041	4 624	1 417	-3 034	568	-3 602	-835	-2 753	-
17 May	893	1 364	-682	-160	-522	2 046	2 028	18	-471	-164	-306	-2 254	563	-
17 Jun	-2 320	2 064	293	562	-269	1 771	1 290	481	-4 384	590	-4 974	-4 222	-844	-
17 Jul	-637	140	-1 297	-1 002	-295	1 436	1 420	17	-777	-304	-472	843	-734	-
17 Ago	-3 938	-2 706	1 338	269	1 069	-4 044	-3 961	-84	-1 231	320	-1 551	-1 532	-76	-
17 Sep	272	7 330	2 400	-562	2 962	4 930	4 677	253	-7 058	-732	-6 326	-4 707	-1 845	-
17 Oct	4 925	14 423	-613	-1 176	563	15 037	11 108	3 929	-9 498	-341	-9 157	-6 537	-2 618	-
17 Nov	1 808	807	490	582	-92	318	507	-189	1 001	296	704	1 013	-30	-
17 Dic	-14 938	-7 835	-2 841	-1 848	-993	-4 995	-5 570	575	-7 102	-895	-6 207	8 473	-3 089	-
18 Ene	2 313	2 377	121	-601	722	2 257	2 366	-109	-64	-138	74	1 740	-1 889	-
18 Feb	-8 238	1 414	1 887	256	1 631	-473	-342	-131	-9 652	-3 942	-5 710	-1 609	-3 696	-
18 Mar	3 009	3 613	1 393	1 363	30	2 220	2 221	-1	-603	-365	-239	-2 419	2 172	-
18 Abr	-3 093	-937	-1 785	-2 183	398	848	-1 074	1 922	-2 156	-81	-2 075	-1 512	-1 226	-
18 May	-6 387	-6 229	-2 281	-1 045	-1 235	-3 949	-2 422	-1 527	-157	-245	88	882	-597	-
18 Jun	-11 082	-4 879	-677	-1 259	582	-4 202	-4 017	-185	-6 203	113	-6 315	-6 470	737	-

Nota: Las emisiones en euros incluyen históricamente todas las emisiones denominadas en euros o cualquiera de sus denominaciones nacionales.

Las emisiones en dracmas griegas se incorporan a la categoría de 'emisiones en euros' a partir de enero de 2001.

21. MERCADO PRIMARIO DE VALORES
B) Instituciones financieras

Valores nominales

	Total		Instituciones financieras monetarias						Otros intermediarios financieros, excepto empresas de seguros y fondos de pensiones					Empresas de seguros y fondos de pensiones	
	1	2	A corto plazo			A largo plazo			9	A corto plazo	A largo plazo	del cual			14
			Total	En euros	En monedas distintas del euro	Total	En euros	En monedas distintas del euro				Fondos de titulización	Particip. preferentes y valores Ley 19/2003		
12	1 082 165	585 800	37 513	37 292	221 548	287 534	520 13 767	496 219	16 034	480 186	307 548	136 049	146		
13	889 019	454 358	10 204	9 506	698 444	154 435	901 8 253	434 515	18 193	416 323	251 640	118 514	146		
14	775 355	358 747	16 929	16 578	351 341	818 331	470 10 348	416 607	20 578	396 030	234 483	113 640	-		
15	707 445	328 643	16 360	15 611	749 312	283 299	539 12 743	378 802	17 549	361 254	207 862	107 925	-		
16	674 423	307 453	18 757	16 372	2 385 288	695 278	546 10 149	366 802	10 016	356 785	205 383	97 099	169		
17	653 269	342 403	21 476	15 402	6 075 320	926 298	326 22 601	310 697	5 867	304 830	192 999	62 007	169		
17 Ene	663 053	297 750	17 665	15 792	1 873 280	085 269	909 10 176	365 135	9 728	355 407	203 999	98 372	169		
Feb	657 538	297 948	17 295	15 271	2 024 280	653 270	476 10 177	359 421	12 991	346 430	202 057	96 151	169		
Mar	656 584	294 090	16 405	13 914	2 491 277	685 267	503 10 182	362 325	12 586	349 739	202 757	98 091	169		
Abr	659 141	300 156	16 636	14 203	2 433 283	521 272	127 11 394	358 816	13 147	345 669	201 922	94 898	169		
May	658 916	301 184	15 890	14 043	1 847 285	294 274	155 11 139	357 563	12 967	344 596	199 668	94 726	169		
Jun	657 504	303 050	16 152	14 605	1 548 286	898 275	445 11 453	354 285	13 547	340 738	195 446	93 494	169		
Jul	655 833	302 853	14 814	13 603	1 211 288	038 276	864 11 174	352 811	13 216	339 595	196 289	92 124	169		
Ago	651 458	300 031	16 140	13 871	2 269 288	891 272	904 10 987	351 258	13 520	337 737	194 758	91 752	169		
Sep	651 988	307 383	18 545	13 309	5 236 288	838 277	581 11 257	344 437	12 812	331 624	190 050	90 118	169		
Oct	657 368	321 970	18 003	12 129	5 875 303	967 288	689 15 278	335 229	12 487	322 741	183 514	87 758	169		
Nov	658 446	350 552	24 403	17 249	7 153 326	150 303	896 22 254	307 725	6 762	300 963	184 526	65 270	169		
Dic	653 269	342 403	21 476	15 402	6 075 320	926 298	326 22 601	310 697	5 867	304 830	192 999	62 007	169		
18 Ene	651 592	343 929	21 412	14 801	6 611 322	517 300	692 21 825	307 493	5 729	301 764	194 739	59 774	169		
Feb	648 125	345 828	23 391	15 057	8 335 322	437 300	350 22 087	302 128	1 787	300 341	193 130	56 269	169		
Mar	650 782	349 169	24 709	16 420	8 289 324	460 302	570 21 889	301 445	1 422	300 022	190 712	58 376	169		
Abr	648 402	348 710	23 074	14 237	8 837 325	637 301	497 24 140	299 524	1 341	298 182	189 200	57 358	169		
May	643 509	343 519	21 055	13 191	7 864 322	463 299	075 23 389	299 821	1 097	298 724	190 082	57 161	169		
Jun	632 422	338 633	20 349	11 932	8 417 318	284 295	058 23 227	293 620	1 209	292 410	183 612	57 898	169		

Nota: Las emisiones en euros incluyen históricamente todas las emisiones denominadas en euros o cualquiera de sus denominaciones nacionales.
Las emisiones en dracmas griegas se incorporan a la categoría de 'emisiones en euros' a partir de enero de 2001.

21. MERCADO PRIMARIO DE VALORES
B) Instituciones financieras

Valores nominales

	A corto plazo			A largo plazo											
	Emisiones netas	Emisiones brutas	Amortizaciones	Total			Valores hipotecarios			Obligaciones subordinadas			Otros valores		
				Emisiones netas	Emisiones brutas	Amortizaciones	Emisiones netas	Emisiones brutas	Amortizaciones	Emisiones netas	Emisiones brutas	Amortizaciones	Emisiones netas	Emisiones brutas	Amortizaciones
12	8 176	111 651	103 475	59 003	205 697	146 694	54 118	103 370	49 252	-12 467	7 778	20 244	17 352	94 549	77 198
13	-27 786	34 108	61 894	-98 619	56 577	155 197	-47 875	23 100	70 975	-13 832	2 495	16 327	-36 912	30 982	67 895
14	7 072	34 682	27 610	-104 430	47 903	152 333	-39 254	24 338	63 592	-4 897	5 500	10 397	-60 280	18 065	78 345
15	-967	34 510	35 476	-31 931	57 471	89 402	-13 841	31 775	45 616	764	2 750	1 986	-18 854	22 946	41 800
16	761	25 950	25 189	-20 993	54 165	75 158	-5 545	33 893	39 438	517	1 375	858	-15 965	18 898	34 863
17	-5 504	19 870	25 375	5 080	64 415	59 335	-6 312	28 888	35 199	10 411	13 767	3 357	981	21 760	20 779
17 E-J	-1 768	10 969	12 737	-3 101	27 977	31 078	-8 966	11 050	20 016	4 008	5 968	1 961	1 857	10 958	9 101
18 E-J	-3 470	11 634	15 104	-3 268	19 952	23 220	-3 485	7 175	10 660	2 961	5 350	2 389	-2 744	7 427	10 171
17 May	-160	2 865	3 025	2 028	2 903	876	-	100	100	1 376	1 400	24	651	1 403	752
Jun	562	2 218	1 656	1 290	5 796	4 506	2 000	4 350	2 350	-1 530	300	1 830	820	1 146	326
Jul	-1 002	468	1 470	1 420	6 937	5 517	1 475	2 925	1 450	2 949	2 950	1	-3 004	1 062	4 066
Ago	269	1 219	950	-3 961	133	4 094	-700	-	700	-1 302	-	1 302	-1 959	133	2 092
Sep	-562	1 822	2 384	4 677	8 509	3 832	1 337	2 250	913	1 000	1 000	-	2 340	5 259	2 919
Oct	-1 176	1 840	3 016	11 108	12 230	1 122	10 550	11 350	800	-21	-	21	579	880	302
Nov	582	2 738	2 157	507	2 072	1 565	413	1 013	600	360	400	40	-265	660	925
Dic	-1 848	814	2 662	-5 570	6 557	12 126	-10 420	300	10 720	3 417	3 449	32	1 434	2 808	1 374
18 Ene	-601	2 653	3 254	2 366	7 143	4 777	65	4 375	4 310	-3	-	3	2 304	2 768	465
Feb	256	2 235	1 979	-342	2 612	2 955	160	750	590	993	1 250	257	-1 495	612	2 107
Mar	1 363	2 440	1 077	2 221	4 551	2 330	-1 200	-	1 200	2 744	2 750	6	676	1 801	1 124
Abr	-2 183	1 373	3 557	-1 074	1 651	2 724	-1 400	-	1 400	1 305	1 350	45	-978	301	1 279
May	-1 045	1 447	2 492	-2 422	2 848	5 270	-1 560	1 100	2 660	-6	-	6	-856	1 748	2 604
Jun	-1 259	1 486	2 745	-4 017	1 147	5 164	450	950	500	-2 072	-	2 072	-2 395	197	2 592

Nota: Las emisiones en euros incluyen históricamente todas las emisiones denominadas en euros o cualquiera de sus denominaciones nacionales.
Las emisiones en dracmas griegas se incorporan a la categoría de 'emisiones en euros' a partir de enero de 2001.

21. MERCADO PRIMARIO DE VALORES
B) Instituciones financieras

21.9 Valores distintos de acciones emitidos en euros, excepto derivados financieros. Instituciones financieras monetarias
Detalle por instrumentos. Saldos vivos

	Valores nominales			Millones de euros					
	Total	A corto plazo	Total	A largo plazo					
				Valores hipotecarios	Obligaciones subordinadas	Otros valores	del cual		
							Cédulas territoriales	ICO (a)	
1	2	3	4	5	6	7	8		
12	571 812	37 292	534 520	295 443	34 608	204 469	33 314	59 255	
13	445 407	9 506	435 901	247 568	20 776	167 557	29 794	56 048	
14	348 049	16 578	331 470	208 314	15 879	107 277	24 671	46 287	
15	315 151	15 611	299 539	194 473	16 644	88 423	27 186	33 098	
16	294 919	16 372	278 546	188 928	17 161	72 458	26 487	20 444	
17	313 728	15 402	298 326	182 616	34 276	81 434	23 462	15 439	
17 Ene	285 701	15 792	269 909	180 506	17 158	72 245	26 487	17 702	
Feb	285 747	15 271	270 476	178 756	19 158	72 562	25 912	17 672	
Mar	281 417	13 914	267 503	176 112	20 072	71 319	25 562	17 364	
Abr	286 330	14 203	272 127	177 962	21 322	72 844	25 562	17 864	
May	288 198	14 043	274 155	177 962	22 698	73 495	25 562	17 864	
Jun	290 049	14 605	275 445	179 962	21 168	74 315	25 562	18 064	
Jul	290 467	13 603	276 864	181 437	24 117	71 310	25 462	16 950	
Ago	286 775	13 871	272 904	180 737	22 816	69 351	23 462	17 050	
Sep	290 890	13 309	277 581	182 073	23 816	71 692	23 462	16 547	
Oct	300 818	12 129	288 689	192 623	23 795	72 271	23 462	16 547	
Nov	321 145	17 249	303 896	193 036	30 860	80 000	23 462	16 522	
Dic	313 728	15 402	298 326	182 616	34 276	81 434	23 462	15 439	
18 Ene	315 493	14 801	300 692	182 681	34 274	83 738	23 462	15 439	
Feb	315 406	15 057	300 350	182 841	35 267	82 242	23 462	13 640	
Mar	318 990	16 420	302 570	181 641	38 011	82 919	23 462	13 590	
Abr	315 733	14 237	301 497	180 241	39 316	81 941	23 462	12 456	
May	312 266	13 191	299 075	178 681	39 309	81 085	22 962	11 700	
Jun	306 990	11 932	295 058	179 131	37 237	78 690	21 662	11 650	

Nota: Las emisiones en euros incluyen históricamente todas las emisiones denominadas en euros o cualquiera de sus denominaciones nacionales.

Las emisiones en dracmas griegas se incorporan a la categoría de 'emisiones en euros' a partir de enero de 2001.

(a) Incluye las entidades oficiales de crédito, hasta su asimilación en junio de 1994 a bancos, por Ley 3/94, de 14 de abril. Desde esa fecha se incluyen en bancos.

21. MERCADO PRIMARIO DE VALORES
B) Instituciones financieras

21.10 Acciones y participaciones en fondos de inversión
Detalle por sectores
Emisiones netas, ofertas públicas de venta y saldos vivos

Millones de euros

	Emisiones netas								Ofertas públicas de venta	Saldos vivos (a precio de mercado)				
	Acciones						Participaciones en fondos de inversión			Acciones cotizadas		Participaciones en fondos de inversión		
	Cotizadas		No cotizadas		Total		Total			Total		Total		
	Total	del cual OIFM	Total	del cual OIFM	Total	del cual OIFM	Total	del cual OIFM		Total	del cual OIFM	Total	del cual OIFM	
1	2	3	4	5	6	7	8	9	10	11	12	13	14	
12	29 350	29 359	19 802	19 802	9 548	9 557	-9 688	-1 514	-	-	139 228	128 813	152 755	6 983
13	24 588	24 625	24 458	24 455	130	170	13 883	1 354	-	-	195 444	180 315	189 187	8 421
14	8 281	8 370	8 374	8 368	-93	2	28 601	-563	-	-	215 747	201 390	231 774	7 299
15	12 271	10 615	12 383	10 615	-112	-	25 408	-154	-	-	176 761	162 945	257 045	8 320
16	2 571	2 665	4 715	2 581	-2 144	84	7 150	1 515	-	-	178 709	163 430	271 294	9 722
17	8 206	7 682	8 328	7 682	-122	-	19 383	-2 488	-	-	206 093	190 683	298 080	7 122
17 Ene	2	-	10	-	-8	-	1 773	144	-	-	182 531	167 535	272 323	9 860
Feb	-25	-	-	-	-25	-	11	21	-	-	180 736	165 196	276 684	9 916
Mar	93	-	93	-	-	-	2 168	-764	-	-	206 624	189 765	281 071	9 146
Abr	-	-	-	-	-	-	1 281	44	-	-	212 619	195 311	283 598	9 185
May	18	24	24	24	-5	-	2 475	-232	-	-	208 456	191 156	286 626	8 953
Jun	43	-	30	-	13	-	2 029	-421	-	-	207 100	190 215	286 818	8 529
Jul	7 128	7 141	7 141	7 141	-14	-	1 443	-59	-	-	220 803	203 542	289 026	8 472
Ago	132	-	133	-	-1	-	785	-152	-	-	212 058	195 680	289 324	8 310
Sep	-38	-	16	-	-53	-	673	-200	-	-	218 073	202 449	291 717	8 020
Oct	-4	1	22	1	-26	-	1 537	-227	-	-	214 789	198 898	295 009	7 774
Nov	515	517	517	517	-1	-	2 932	-397	-	-	210 750	194 882	296 053	7 373
Dic	342	-	343	-	-1	-	2 276	-246	-	-	206 093	190 683	298 080	7 122
18 Ene	206	206	206	206	-	-	3 743	-203	-	-	224 760	208 574	304 204	6 910
Feb	-25	-	-	-	-25	-	3 564	-241	-	-	210 847	195 310	303 739	6 663
Mar	25	-	25	-	-	-	2 248	-61	-	-	198 829	183 393	302 817	6 578
Abr	-	-	-	-	-	-	1 427	-62	-	-	204 342	188 056	306 639	6 610
May	27	34	34	34	-7	-	956	-219	-	-	179 831	164 363
Jun	-18	-	-	-	-18	-	1 242	-9	-	-	181 678	166 178

21. MERCADO PRIMARIO DE VALORES
C) Administraciones Públicas

21.11 Valores distintos de acciones, exceptos derivados financieros
Administración central
Detalle por instrumentos. Emisiones netas

Valores nominales

Millones de euros

	A corto plazo					A largo plazo								
	Total	Total	Letras y pagarés del Tesoro	Papel comercial	Valores asumidos	Total	En euros					En monedas distintas del euro		
							Total	Bonos (a)	Obligaciones y notas (b)	Euro-notas	Valores asumidos	Total	Bonos y obligaciones	Euro-notas
1	2	3	4	5	6	7	8	9	10	11	12	13	14	
12	63 819	-5 995	-5 995	-	-	69 814	72 520	45 564	26 955	-	-	-2 706	-	-2 706
13	91 262	4 561	4 561	-	-	86 701	86 722	61 973	24 749	-	-	-21	-	-21
14	49 627	-11 248	-11 248	-	-	60 875	60 634	-2 416	63 051	-	-	240	-	240
15	50 172	4 509	4 509	-	-	45 662	45 662	-18 586	64 249	-	-	-	-	-
16	27 847	-73	-73	-	-	27 920	27 920	-26 280	54 200	-	-	-	-	-
17	46 962	-3 528	-3 528	-	-	50 490	50 828	916	49 912	-	-	-338	-	-338
17 E-J	26 868	-5 301	-5 301	-	-	32 169	32 507	1 929	30 577	-	-	-338	-	-338
18 E-J	26 642	-9 459	-9 459	-	-	36 102	37 723	-16 680	54 403	-	-	-1 621	-	-1 621
17 Abr	-12 628	-1 376	-1 376	-	-	-11 252	-10 914	-18 314	7 400	-	-	-338	-	-338
May	10 864	-1 645	-1 645	-	-	12 508	12 508	1 333	11 176	-	-	-	-	-
Jun	10 298	-105	-105	-	-	10 403	10 403	5 908	4 495	-	-	-	-	-
Jul	-3 230	-881	-881	-	-	-2 349	-2 349	3 916	-6 264	-	-	-	-	-
Ago	3 012	-1 238	-1 238	-	-	4 250	4 250	2 316	1 934	-	-	-	-	-
Sep	4 982	290	290	-	-	4 692	4 692	-2 545	7 237	-	-	-	-	-
Oct	-6 279	86	86	-	-	-6 365	-6 365	-10 981	4 616	-	-	-	-	-
Nov	13 713	3 044	3 044	-	-	10 669	10 669	4 261	6 408	-	-	-	-	-
Dic	7 897	473	473	-	-	7 423	7 423	2 019	5 404	-	-	-	-	-
18 Ene	-468	-1 533	-1 533	-	-	1 065	1 065	-17 070	18 135	-	-	-	-	-
Feb	14 730	-2 376	-2 376	-	-	17 106	17 106	3 544	13 561	-	-	-	-	-
Mar	4 546	-2 327	-2 327	-	-	6 873	8 495	2 993	5 502	-	-	-1 621	-	-1 621
Abr	-9 553	-1 453	-1 453	-	-	-8 100	-8 100	-14 188	6 088	-	-	-	-	-
May	7 543	-1 910	-1 910	-	-	9 453	9 453	4 764	4 689	-	-	-	-	-
Jun	9 845	139	139	-	-	9 705	9 705	3 277	6 428	-	-	-	-	-

Nota: Las emisiones en euros incluyen históricamente todas las emisiones denominadas en euros o cualquiera de sus denominaciones nacionales.

(a) Incluye deuda desgravable emitida desde 1977 y amortizada en 1991.

(b) Incluye deuda emitida antes de 1977 y deuda perpetua amortizadas o canjeadas en 1998.

21. MERCADO PRIMARIO DE VALORES
C) Administraciones Públicas

21.12 Valores distintos de acciones, excepto derivados financieros
Administración central
Detalle por instrumentos. Saldos vivos

Valores nominales

Millones de euros

	A corto plazo					A largo plazo								
	Total	Total	Letras y pagarés del Tesoro	Papel comercial	Valores asumidos	Total	En euros					En monedas distintas del euro		
							Total	Bonos (a)	Obligaciones y notas (b)	Euro-notas	Valores asumidos	Total	Bonos y obligaciones	Euro-notas
1	2	3	4	5	6	7	8	9	10	11	12	13	14	
12	671 442	84 613	84 613	-	-	586 829	584 540	214 177	370 207	-	156	2 289	-	2 289
13	763 391	89 174	89 174	-	-	674 217	672 112	277 000	394 956	-	156	2 105	-	2 105
14	813 237	77 926	77 926	-	-	735 311	732 747	274 584	458 007	-	156	2 564	-	2 564
15	866 648	82 435	82 435	-	-	784 213	781 370	258 959	522 255	-	156	2 843	-	2 843
16	894 555	82 363	82 363	-	-	812 192	809 290	232 678	576 455	-	156	2 902	-	2 902
17	941 244	78 835	78 835	-	-	862 409	860 118	233 594	626 367	-	156	2 291	-	2 291
17 Ene	891 197	82 532	82 532	-	-	808 665	805 802	237 648	567 998	-	156	2 863	-	2 863
Feb	901 921	82 381	82 381	-	-	819 540	816 631	242 696	573 779	-	156	2 910	-	2 910
Mar	912 874	80 188	80 188	-	-	832 686	829 799	245 682	583 961	-	156	2 887	-	2 887
Abr	900 202	78 811	78 811	-	-	821 391	818 886	227 368	591 362	-	156	2 505	-	2 505
May	911 000	77 166	77 166	-	-	833 833	831 394	228 700	602 538	-	156	2 439	-	2 439
Jun	921 258	77 062	77 062	-	-	844 196	841 797	234 608	607 033	-	156	2 399	-	2 399
Jul	917 967	76 180	76 180	-	-	841 787	839 448	238 523	600 768	-	156	2 339	-	2 339
Ago	920 956	74 943	74 943	-	-	846 013	843 698	240 839	602 703	-	156	2 315	-	2 315
Sep	925 948	75 232	75 232	-	-	850 716	848 390	238 294	609 939	-	156	2 326	-	2 326
Oct	919 699	75 318	75 318	-	-	844 381	842 025	227 313	614 556	-	156	2 355	-	2 355
Nov	933 375	78 362	78 362	-	-	855 013	852 695	231 575	620 963	-	156	2 319	-	2 319
Dic	941 244	78 835	78 835	-	-	862 409	860 118	233 594	626 367	-	156	2 291	-	2 291
18 Ene	940 706	77 303	77 303	-	-	863 404	861 182	216 524	644 502	-	156	2 221	-	2 221
Feb	955 477	74 927	74 927	-	-	880 550	878 288	220 068	658 064	-	156	2 262	-	2 262
Mar	960 007	72 599	72 599	-	-	887 407	886 783	223 061	663 565	-	156	625	-	625
Abr	950 456	71 146	71 146	-	-	879 310	878 683	208 873	669 654	-	156	627	-	627
May	958 014	69 236	69 236	-	-	888 777	888 136	213 637	674 343	-	156	642	-	642
Jun	967 855	69 376	69 376	-	-	898 479	897 841	216 914	680 771	-	156	638	-	638

Nota: Las emisiones en euros incluyen históricamente todas las emisiones denominadas en euros o cualquiera de sus denominaciones nacionales.

Véase nota del cuadro 12.9 en que se explica cómo se relacionan los datos de la deuda en valores distintos de acciones de la Administración Central elaborada según la metodología del Protocolo de Déficit Excesivo y los datos de este cuadro.

(a) Incluye deuda desgravable emitida desde 1977 y amortizada en 1991.

(b) Incluye deuda emitida antes de 1977 y deuda perpetua amortizadas o canjeadas en 1998.

21. MERCADO PRIMARIO DE VALORES
C) Administraciones Públicas

21.13 Valores distintos de acciones, excepto derivados financieros
Administración central
Saldos vivos por plazos al vencimiento

Valores nominales

Millones de euros

	Total saldo vivo	Vencimientos											
		Hasta el plazo de 1 año			Entre 1 y 2 años			Entre 2 y 3 años	Entre 3 y 4 años	Entre 4 y 5 años	Entre 5 y 10 años	A más de 10 años	Plazo indefinido: perpetua
		Total	Letras, pagarés del Tesoro, papel cial y val.asumidos	A medio y largo plazo y euronotas	Total	Letras y pagarés del Tesoro y papel comercial	A medio y largo plazo y euronotas						
1	2	3	4	5	6	7	8	9	10	11	12	13	
07	304 103	64 357	32 444	31 912	32 416	-	32 416	29 899	24 962	23 596	86 948	41 925	-
08	354 739	84 549	52 074	32 475	35 713	-	35 713	41 941	25 386	28 246	87 650	51 253	-
09	473 897	121 206	85 513	35 693	46 517	-	46 517	49 455	39 198	41 075	101 941	74 505	-
10	537 697	129 101	82 475	46 626	57 547	7 281	50 265	59 965	41 205	34 948	117 786	97 146	-
11	607 717	134 601	84 711	49 890	72 020	5 897	66 123	67 582	39 508	43 583	137 870	112 553	-
12	671 442	144 086	77 993	66 093	83 604	6 620	76 983	80 863	65 798	46 863	139 555	110 674	-
13	763 391	168 611	89 174	79 437	99 534	-	99 534	92 009	55 943	64 035	158 436	124 824	-
14	813 237	173 846	77 926	95 920	92 331	-	92 331	81 747	65 031	71 450	201 946	126 887	-
14 III	812 169	181 847	77 129	104 719	85 969	-	85 969	94 095	54 133	64 457	186 682	144 986	-
14 IV	813 237	173 846	77 926	95 920	92 331	-	92 331	81 747	65 031	71 450	201 946	126 887	-
15 I	832 232	162 028	77 345	84 683	95 966	-	95 966	87 235	44 192	88 282	195 766	158 763	-
15 II	844 651	164 438	78 127	86 311	94 980	-	94 980	73 430	65 925	94 690	194 973	156 215	-
15 III	862 921	170 927	82 314	88 613	94 633	-	94 633	80 620	67 756	82 399	213 714	152 872	-
15 IV	866 648	176 587	82 435	94 151	91 545	-	91 545	83 811	75 759	77 237	221 261	140 449	-
16 I	887 182	180 328	84 130	96 198	91 941	-	91 941	69 935	95 552	61 859	225 184	162 383	-
16 II	887 152	175 814	80 543	95 271	84 316	-	84 316	78 306	96 892	63 166	228 741	159 918	-
16 III	892 647	174 241	79 033	95 209	85 472	-	85 472	82 097	92 193	60 917	237 756	159 972	-
16 IV	894 555	173 927	82 363	91 564	84 917	-	84 917	94 083	81 309	49 756	255 352	155 211	-
17 I	912 874	172 264	80 188	92 076	81 966	-	81 966	97 393	62 715	73 344	246 590	178 601	-
17 II	921 258	161 329	77 062	84 267	86 875	-	86 875	101 213	68 060	64 548	260 053	179 181	-
17 III	925 948	156 704	75 232	81 472	86 605	-	86 605	97 524	73 174	49 730	262 383	199 828	-
17 IV	941 244	163 522	78 835	84 687	96 284	-	96 284	86 211	63 224	53 322	290 455	188 226	-
18 I	960 007	154 566	72 599	81 966	99 264	-	99 264	77 166	75 605	59 192	272 995	221 219	-
18 II	967 855	156 251	69 376	86 875	101 344	-	101 344	80 077	73 468	40 148	304 058	212 509	-

21. MERCADO PRIMARIO DE VALORES
C) Administraciones Públicas

21.14 Valores distintos de acciones, excepto derivados financieros
Administración central
Vida media

Años

	Total	A corto plazo				A largo plazo						
		Total	Letras y pagarés del Tesoro	Papel comercial	Valores asumidos	Total	En euros			En monedas distintas del euro		
							Emitidos por la Adción. Central			Valores asumidos	Emitidos por la Adción. Central	
							Bonos y obligaciones	Euronotas	Bonos y obligaciones		Euronotas	
1	2	3	4	5	6	7	8	9	10	11		
07	6,82	0,50	0,50	-	7,58	7,64	-	5,58	-	0,65	4,59	
08	6,58	0,53	0,53	-	7,62	7,69	-	10,19	-	1,50	3,59	
09	6,44	0,42	0,42	-	7,77	7,85	-	12,23	-	0,50	3,11	
10	6,62	0,53	0,53	-	7,84	7,91	-	13,93	-	-	2,94	
11	6,42	0,48	0,48	-	7,46	7,51	-	12,93	-	-	2,71	
12	5,88	0,51	0,51	-	6,66	6,67	-	11,92	-	-	4,09	
13	5,62	0,41	0,41	-	6,31	6,31	-	10,92	-	-	6,17	
14	5,96	0,43	0,43	-	6,55	6,54	-	9,92	-	-	7,46	
14 III	5,92	0,45	0,45	-	6,49	6,49	-	10,18	-	-	5,38	
14 IV	5,96	0,43	0,43	-	6,55	6,54	-	9,92	-	-	7,46	
15 I	6,25	0,45	0,45	-	6,84	6,84	-	9,68	-	-	7,18	
15 II	6,25	0,46	0,46	-	6,84	6,84	-	9,43	-	-	6,97	
15 III	6,23	0,48	0,48	-	6,84	6,84	-	9,18	-	-	6,69	
15 IV	6,31	0,42	0,42	-	6,93	6,93	-	8,92	-	-	6,43	
16 I	6,32	0,43	0,43	-	6,94	6,94	-	8,67	-	-	6,15	
16 II	6,59	0,44	0,44	-	7,20	7,21	-	8,43	-	-	5,85	
16 III	6,62	0,45	0,45	-	7,22	7,23	-	8,17	-	-	5,58	
16 IV	6,67	0,44	0,44	-	7,30	7,31	-	7,92	-	-	5,31	
17 I	6,79	0,44	0,44	-	7,40	7,41	-	7,67	-	-	5,06	
17 II	6,93	0,44	0,44	-	7,52	7,53	-	7,43	-	-	5,49	
17 III	7,04	0,44	0,44	-	7,63	7,63	-	7,17	-	-	5,26	
17 IV	7,06	0,43	0,43	-	7,67	7,67	-	6,92	-	-	5,01	
18 I	7,38	0,42	0,42	-	7,95	7,94	-	6,67	-	-	17,53	
18 II	7,35	0,42	0,42	-	7,89	7,88	-	6,43	-	-	17,49	

Nota: Las emisiones en euros incluyen históricamente todas las emisiones denominadas en euros o cualquiera de sus denominaciones nacionales.

(a) Sin incluir euronotas y papel comercial hasta el primer trimestre de 1996.

21. MERCADO PRIMARIO DE VALORES
C) Administraciones Públicas

21.15 Valores distintos de acciones emitidos en euros, excepto derivados financieros. Administración central
Emisiones netas, emisiones brutas y amortizaciones

Valores nominales

Millones de euros

	A corto plazo Letras, pagarés del Tesoro, papel comercial y valores asumidos			A largo plazo											
				Total			Del cual								
							Bonos (a)			Obligaciones y notas (b)			Valores asumidos		
	Emisio- nes netas	Emisio- nes brutas	Amortiza- ciones	Emisio- nes netas	Emisio- nes brutas	Amortiza- ciones	Emisio- nes netas	Emisio- nes brutas	Amortiza- ciones	Emisio- nes netas	Emisio- nes brutas	Amortiza- ciones	Emisio- nes netas	Emisio- nes brutas	Amortiza- ciones
1	2	3	4	5	6	7	8	9	10	11	12	13	14	15	
12	-5 995	99 499	105 493	72 520	119 705	47 185	45 564	77 929	32 364	26 955	41 776	14 821	-	-	-
13	4 561	109 163	104 602	86 722	151 649	64 928	61 973	97 665	35 692	24 749	53 984	29 236	-	-	-
14	-11 248	99 396	110 645	60 634	143 734	83 099	-2 416	64 288	66 704	63 051	79 446	16 395	-	-	-
15	4 509	97 871	93 362	45 662	142 723	97 060	-18 586	57 498	76 085	64 249	85 225	20 976	-	-	-
16	-73	100 996	101 068	27 920	122 071	94 151	-26 280	47 233	73 513	54 200	74 838	20 639	-	-	-
17	-3 528	94 439	97 966	50 828	142 067	91 240	916	50 616	49 700	49 912	91 451	41 539	-	-	-
17 E-J	-5 301	44 838	50 139	32 507	80 045	47 539	1 929	28 014	26 085	30 577	52 031	21 453	-	-	-
18 E-J	-9 459	38 493	47 953	37 723	76 536	38 813	-16 680	22 133	38 813	54 403	54 403	-	-	-	-
17 Abr	-1 376	6 171	7 547	-10 914	11 189	22 102	-18 314	3 788	22 102	7 400	7 400	-	-	-	-
May	-1 645	6 834	8 479	12 508	15 259	2 751	1 333	4 083	2 751	11 176	11 176	-	-	-	-
Jun	-105	8 431	8 535	10 403	10 403	-	5 908	5 908	-	4 495	4 495	-	-	-	-
Jul	-881	7 531	8 413	-2 349	17 737	20 086	3 916	3 916	-	-6 264	13 821	20 086	-	-	-
Ago	-1 238	7 030	8 268	4 250	4 250	-	2 316	2 316	-	1 934	1 934	-	-	-	-
Sep	290	8 050	7 760	4 692	10 381	5 689	-2 545	3 145	5 689	7 237	7 237	-	-	-	-
Oct	86	8 763	8 677	-6 365	10 445	16 810	-10 981	5 829	16 810	4 616	4 616	-	-	-	-
Nov	3 044	10 287	7 243	10 669	10 841	172	4 261	4 433	172	6 408	6 408	-	-	-	-
Dic	473	7 939	7 466	7 423	8 367	944	2 019	2 963	944	5 404	5 404	-	-	-	-
18 Ene	-1 533	6 174	7 706	1 065	20 557	19 492	-17 070	2 422	19 492	18 135	18 135	-	-	-	-
Feb	-2 376	5 317	7 692	17 106	17 106	-	3 544	3 544	-	13 561	13 561	-	-	-	-
Mar	-2 327	6 364	8 691	8 495	10 320	1 825	2 993	4 818	1 825	5 502	5 502	-	-	-	-
Abr	-1 453	6 294	7 747	-8 100	9 225	17 325	-14 188	3 136	17 325	6 088	6 088	-	-	-	-
May	-1 910	6 450	8 360	9 453	9 625	172	4 764	4 936	172	4 689	4 689	-	-	-	-
Jun	139	7 895	7 756	9 705	9 705	-	3 277	3 277	-	6 428	6 428	-	-	-	-

Nota: Las emisiones en euros incluyen históricamente todas las emisiones denominadas en euros o cualquiera de sus denominaciones nacionales.

(a) Incluye deuda desgravable emitida desde 1977 y amortizada en 1991.

(b) Incluye deuda emitida antes de 1977 y deuda perpetua amortizadas o canjeadas en 1998.

21. MERCADO PRIMARIO DE VALORES
C) Administraciones Públicas

21.16 Valores distintos de acciones, excepto derivados financieros
Administración central
Tipos de interés a la emisión: subastas

Porcentajes

	A largo plazo										A corto plazo					
	Bonos a 3 años		Bonos a 5 años		Obligaciones a 10 años		Obligaciones a 15 años		Obligaciones a 30 años		Letras del Tesoro a 6 meses		Letras del Tesoro a 1 año		Letras del Tesoro a 18 meses	
	Tipo medio ponderado	Tipo marginal	Tipo medio ponderado	Tipo marginal	Tipo medio ponderado	Tipo marginal	Tipo medio ponderado	Tipo marginal	Tipo medio ponderado	Tipo marginal	Tipo medio ponderado	Tipo marginal	Tipo medio ponderado	Tipo marginal	Tipo medio ponderado	Tipo marginal
1	2	3	4	5	6	7	8	9	10	11	12	13	14	15	16	
12	3,86	3,93	4,74	4,79	5,67	5,72	-	-	6,11	6,15	1,91	1,98	2,84	2,93	3,12	3,22
13	2,45	2,48	3,40	3,43	4,74	4,76	5,18	5,19	5,45	5,46	0,74	0,77	1,22	1,25	1,69	1,79
14	0,99	1,01	1,51	1,53	2,72	2,74	3,59	3,62	3,77	3,78	0,26	0,27	0,42	0,43	-	-
15	0,33	0,35	0,76	0,78	1,74	1,75	2,13	2,15	2,75	2,76	0,01	0,02	0,07	0,08	-	-
16	0,09	0,10	0,40	0,41	1,45	1,46	1,92	1,93	2,54	2,55	-0,21	-0,21	-0,14	-0,14	-	-
17	-0,06	-0,05	0,37	0,39	1,57	1,58	2,14	2,15	2,89	2,90	-0,40	-0,39	-0,34	-0,34	-	-
17 Ene	-0,23	-0,23	0,40	0,42	1,58	1,58	-	-	2,76	2,77	-0,37	-0,36	-0,29	-0,29	-	-
Feb	-0,13	-0,12	0,53	0,55	1,73	1,74	2,15	2,16	-	-	-0,37	-0,36	-0,29	-0,29	-	-
Mar	-	-	0,55	0,57	1,68	1,69	2,39	2,39	3,04	3,05	-0,39	-0,39	-0,30	-0,30	-	-
Abr	-0,13	-0,12	0,44	0,46	1,68	1,70	-	-	2,96	2,97	-0,37	-0,36	-0,29	-0,29	-	-
May	-0,14	-0,13	0,37	0,38	1,55	1,56	2,29	2,31	-	-	-0,40	-0,40	-0,33	-0,32	-	-
Jun	0,02	0,03	0,22	0,23	1,40	1,41	1,93	1,94	-	-	-0,42	-0,41	-0,38	-0,37	-	-
Jul	0,03	0,03	0,31	0,32	1,65	1,66	-	-	2,90	2,91	-0,41	-0,40	-0,38	-0,37	-	-
Ago	-	-	0,23	0,25	-	-	-	-	-	-	-0,44	-0,43	-0,40	-0,39	-	-
Sep	-0,03	-0,01	0,21	0,22	1,36	1,37	2,17	2,18	2,78	2,79	-0,39	-0,38	-0,36	-0,35	-	-
Oct	0,04	0,07	0,53	0,55	1,63	1,64	-	-	2,87	2,88	-0,38	-0,37	-0,32	-0,31	-	-
Nov	-0,02	-0,01	0,36	0,38	1,54	1,55	-	-	-	-	-0,42	-0,41	-0,39	-0,38	-	-
Dic	-0,01	-	0,29	0,30	1,49	1,49	1,94	1,95	-	-	-0,41	-0,40	-0,38	-0,37	-	-
18 Ene	-	-	0,32	0,33	1,45	1,45	2,10	2,11	2,69	2,70	-0,46	-0,45	-0,40	-0,40	-	-
Feb	-0,02	-0,01	0,39	0,39	1,58	1,59	2,11	2,11	2,73	2,73	-0,47	-0,47	-0,42	-0,42	-	-
Mar	-0,03	-0,02	0,29	0,32	1,36	1,39	1,88	1,90	-	-	-0,46	-0,46	-0,40	-0,39	-	-
Abr	-0,22	-0,23	0,19	0,21	1,24	1,26	1,72	1,74	2,23	2,24	-0,47	-0,47	-0,41	-0,41	-	-
May	-0,15	-0,14	0,44	0,46	1,37	1,38	-	-	-	-	-0,49	-0,48	-0,42	-0,41	-	-
Jun	-0,04	-0,02	0,34	0,35	1,41	1,42	1,83	1,85	2,35	2,36	-0,47	-0,45	-0,35	-0,34	-	-

21. MERCADO PRIMARIO DE VALORES
C) Administraciones Públicas

21.17 Valores distintos de acciones, excepto derivados financieros
Comunidades autónomas y Corporaciones locales
Detalle por instrumentos. Emisiones netas

Valores nominales

Millones de euros

	Comunidades autónomas							Corporaciones locales				
	Total	A corto plazo			A largo plazo			Total	A corto plazo	A largo plazo		
		Total	En euros	En monedas distintas del euro	Total	En euros	En monedas distintas del euro			Total	En euros	En monedas distintas del euro
1	2	3	4	5	6	7	8	9	10	11	12	
12	-82	-3 910	-3 909	-1	3 828	4 217	-389	-374	-	-374	-374	-
13	-5 496	-2 494	-2 494	-	-3 001	-2 642	-359	-131	-	-131	-131	-
14	-2 298	-1 121	-1 121	-	-1 178	-462	-716	-240	-	-240	-240	-
15	-6 788	15	15	-	-6 803	-6 416	-386	-	-	-	-	-
16	-2 549	70	70	-	-2 618	-2 277	-341	-	-	-	-	-
17	106	-	-	-	106	265	-159	-165	-	-165	-165	-
17 E-J	1 701	5	5	-	1 696	1 696	-	-200	-	-200	-200	-
18 E-J	-3 380	5	5	-	-3 385	-3 385	-	-	-	-	-	-
17 Abr	573	-11	-11	-	584	584	-	-	-	-	-	-
<i>May</i>	611	3	3	-	608	608	-	-	-	-	-	-
<i>Jun</i>	-99	5	5	-	-103	-103	-	-	-	-	-	-
<i>Jul</i>	-476	-6	-6	-	-470	-470	-	-	-	-	-	-
<i>Ago</i>	-6	-6	-6	-	-	-	-	-	-	-	-	-
<i>Sep</i>	-75	5	5	-	-80	-80	-	-	-	-	-	-
<i>Oct</i>	-270	4	4	-	-274	-115	-159	-	-	-	-	-
<i>Nov</i>	-257	-4	-4	-	-253	-253	-	-	-	-	-	-
<i>Dic</i>	-511	3	3	-	-514	-514	-	35	-	35	35	-
18 Ene	-1 038	8	8	-	-1 046	-1 046	-	-	-	-	-	-
<i>Feb</i>	256	-	-	-	256	256	-	-	-	-	-	-
<i>Mar</i>	-4	-4	-4	-	-	-	-	-	-	-	-	-
<i>Abr</i>	-451	5	5	-	-456	-456	-	-	-	-	-	-
<i>May</i>	-	-6	-6	-	6	6	-	-	-	-	-	-
<i>Jun</i>	-2 143	1	1	-	-2 145	-2 145	-	-	-	-	-	-

Nota: Las emisiones en euros incluyen históricamente todas las emisiones denominadas en euros o cualquiera de sus denominaciones nacionales.

21. MERCADO PRIMARIO DE VALORES
C) Administraciones Públicas

21.18 Valores distintos de acciones, excepto derivados financieros
Comunidades autónomas y Corporaciones locales
Detalle por instrumentos. Saldos vivos

Valores nominales

Millones de euros

	Comunidades autónomas							Corporaciones locales				
	Total	A corto plazo			A largo plazo			Total	A corto plazo	A largo plazo		
		Total	En euros	En monedas distintas del euro	Total	En euros	En monedas distintas del euro			Total	En euros	En monedas distintas del euro
1	2	3	4	5	6	7	8	9	10	11	12	
12	63 771	3 881	3 881	-	59 890	57 509	2 381	1 530	-	1 530	1 530	-
13	58 147	1 387	1 387	-	56 760	54 867	1 893	1 398	-	1 398	1 398	-
14	55 943	266	266	-	55 676	54 405	1 272	1 158	-	1 158	1 158	-
15	49 265	281	281	-	48 984	47 988	996	1 158	-	1 158	1 158	-
16	46 753	350	350	-	46 402	45 711	691	1 158	-	1 158	1 158	-
17	46 785	351	351	-	46 434	45 976	459	993	-	993	993	-
17 Ene	46 694	360	360	-	46 334	45 652	682	958	-	958	958	-
<i>Feb</i>	46 859	349	349	-	46 511	45 817	694	958	-	958	958	-
<i>Mar</i>	47 366	359	359	-	47 007	46 318	688	958	-	958	958	-
<i>Abr</i>	47 924	348	348	-	47 576	46 902	674	958	-	958	958	-
<i>May</i>	48 518	351	351	-	48 167	47 510	657	958	-	958	958	-
<i>Jun</i>	48 407	355	355	-	48 052	47 407	645	958	-	958	958	-
<i>Jul</i>	47 915	349	349	-	47 566	46 937	629	958	-	958	958	-
<i>Ago</i>	47 904	343	343	-	47 561	46 937	624	958	-	958	958	-
<i>Sep</i>	47 828	348	348	-	47 480	46 857	623	958	-	958	958	-
<i>Oct</i>	47 566	352	352	-	47 214	46 742	471	958	-	958	958	-
<i>Nov</i>	47 302	348	348	-	46 954	46 489	464	958	-	958	958	-
<i>Dic</i>	46 785	351	351	-	46 434	45 976	459	993	-	993	993	-
18 Ene	45 734	359	359	-	45 375	44 930	446	993	-	993	993	-
<i>Feb</i>	46 001	359	359	-	45 643	45 186	457	993	-	993	993	-
<i>Mar</i>	45 994	355	355	-	45 639	45 186	454	993	-	993	993	-
<i>Abr</i>	45 548	360	360	-	45 188	44 729	459	993	-	993	993	-
<i>May</i>	45 564	354	354	-	45 210	44 735	475	993	-	993	993	-
<i>Jun</i>	43 420	355	355	-	43 065	42 591	474	993	-	993	993	-

Nota: Las emisiones en euros incluyen históricamente todas las emisiones denominadas en euros o cualquiera de sus denominaciones nacionales.

Véanse las notas de los cuadros 13.7 y 14.7 en que se explica cómo se relacionan los datos de la deuda en valores distintos de acciones de las comunidades autónomas y corporaciones locales elaborada según la metodología del Protocolo de Déficit Excesivo y los datos de este cuadro.

21. MERCADO PRIMARIO DE VALORES
C) Administraciones Públicas

21.19 Valores distintos de acciones emitidos en euros, excepto derivados financieros. Comunidades autónomas y Corporaciones locales
Emisiones netas, emisiones brutas y amortizaciones

Valores nominales

Millones de euros

	Comunidades autónomas						Corporaciones locales			
	A corto plazo			A largo plazo			A corto plazo		A largo plazo	
	Emisiones netas	Emisiones brutas	Amortizaciones	Emisiones netas	Emisiones brutas	Amortizaciones	Emisiones netas	Emisiones brutas	Amortizaciones	
1	2	3	4	5	6	7	8	9	10	
12	-3 909	6 481	10 390	4 217	9 499	5 282	-	-374	21	396
13	-2 494	2 502	4 996	-2 642	8 274	10 917	-	-131	24	156
14	-1 121	340	1 460	-462	9 224	9 686	-	-240	53	293
15	15	424	410	-6 416	3 621	10 038	-	-	-	-
16	70	482	412	-2 277	4 384	6 662	-	-	-	-
17	-	532	531	265	4 774	4 509	-	-165	56	221
17 E-J	5	234	230	1 696	4 433	2 737	-	-200	-	200
18 E-J	5	251	247	-3 385	2 151	5 536	-	-	-	-
17 Abr	-11	24	35	584	1 335	751	-	-	-	-
May	3	46	44	608	608	-	-	-	-	-
Jun	5	40	36	-103	287	390	-	-	-	-
Jul	-6	47	53	-470	120	590	-	-	-	-
Ago	-6	50	56	-	-	-	-	-	-	-
Sep	5	54	50	-80	-	80	-	-	-	-
Oct	4	51	47	-115	25	140	-	-	-	-
Nov	-4	44	48	-253	-	253	-	-	21	21
Dic	3	51	49	-514	196	709	-	35	35	-
18 Ene	8	41	33	-1 046	-	1 046	-	-	-	-
Feb	-	47	47	256	1 585	1 329	-	-	-	-
Mar	-4	41	45	-	-	-	-	-	-	-
Abr	5	41	36	-456	-	456	-	-	-	-
May	-6	33	39	6	66	60	-	-	-	-
Jun	1	48	47	-2 145	500	2 645	-	-	-	-

Nota: Las emisiones en euros incluyen históricamente todas las emisiones denominadas en euros o cualquiera de sus denominaciones nacionales.

21. MERCADO PRIMARIO DE VALORES
D) Sociedades no financieras

21.20 Valores distintos de acciones, excepto derivados financieros
Detalle por instrumentos
Emisiones netas y saldos vivos

Valores nominales

Millones de euros

	Emisiones netas									Saldos vivos				
	Total	A corto plazo			A largo plazo					Total	En euros			En monedas distintas del euro
		Total	Emisiones brutas	Amortizaciones	Total	En euros			En monedas distintas del euro		A corto plazo	A largo plazo		
						Total	Emisiones brutas	Amortizaciones						
1	2	3	4	5	6	7	8	9	10	11	12	13		
12	3 134	-217	2 964	3 181	3 351	3 372	4 512	1 140	-20	17 322	699	16 443	180	
13	3 652	707	2 836	2 129	2 945	2 949	4 849	1 901	-4	20 086	1 406	18 542	138	
14	945	679	3 740	3 061	267	-25	6 569	6 594	292	21 044	2 085	18 516	443	
15	5 298	-580	2 217	2 797	5 878	5 744	8 890	3 146	134	26 392	1 505	24 261	626	
16	3 281	-20	4 267	4 287	3 301	3 255	8 215	4 960	46	29 731	1 485	27 516	730	
17	8 315	595	5 284	4 689	7 720	7 051	9 881	2 830	669	36 371	2 080	33 041	1 250	
17 Ene	562	87	398	311	475	385	478	93	90	30 284	1 572	27 901	811	
Feb	203	249	358	109	-46	41	97	56	-88	30 500	1 821	27 942	737	
Mar	1 899	147	371	224	1 752	1 135	1 185	50	617	32 393	1 968	29 077	1 348	
Abr	1 451	149	542	393	1 302	1 302	2 010	708	-	33 815	2 117	30 379	1 319	
May	231	214	513	299	17	17	46	29	-	34 012	2 331	30 396	1 286	
Jun	493	-159	515	674	652	633	1 433	800	19	32 957	2 172	29 504	1 282	
Jul	46	66	721	655	-20	-90	662	751	70	32 971	2 238	29 414	1 319	
Ago	314	14	94	80	300	300	303	3	-	33 274	2 252	29 714	1 308	
Sep	2 006	-14	400	414	2 020	2 020	2 090	70	-	35 279	2 238	31 734	1 308	
Oct	81	126	805	679	-45	-7	9	16	-39	35 377	2 363	31 727	1 287	
Nov	656	4	311	307	652	652	831	179	-	36 012	2 367	32 379	1 265	
Dic	375	-287	257	544	662	662	739	76	-	36 371	2 080	33 041	1 250	
18 Ene	958	295	1 104	809	663	661	692	30	2	40 037	2 375	36 453	1 210	
Feb	1 105	321	739	417	784	780	797	17	3	41 169	2 696	37 233	1 240	
Mar	585	397	940	543	188	188	307	118	-	41 744	3 093	37 421	1 230	
Abr	1 565	794	1 669	875	771	771	1 700	929	-	43 329	3 887	38 192	1 250	
May	493	-153	731	883	645	645	941	296	-	43 863	3 734	38 838	1 292	
Jun	-778	-433	442	876	-344	-337	168	505	-8	43 087	3 301	38 501	1 286	

Nota: Las emisiones en euros incluyen históricamente todas las emisiones denominadas en euros o cualquiera de sus denominaciones nacionales.

21. MERCADO PRIMARIO DE VALORES
E) Resto del mundo

21.21 Valores distintos de acciones, excepto derivados financieros
Detalle por sectores
Emisiones netas, emisiones brutas, amortizaciones y saldos vivos
Millones de euros

		Filiales de empresas españolas residentes en el resto del mundo								No residentes Emisiones en España			
		Filiales de Instituciones financieras				Filiales de sociedades no financieras							
		Emisiones netas	Emisiones brutas	Amortiza- ciones	Saldos vivos	Emisiones netas	Emisiones brutas	Amortiza- ciones	Saldos vivos	Emisiones netas	Emisiones brutas	Amortiza- ciones	Saldos vivos
		1	2	3	4	5	6	7	8	9	10	11	12
12	P	-1 271	18 358	19 629	28 226	2 790	31 414	28 625	36 822	-207	-	207	1 081
13	P	2 156	7 840	5 684	29 213	8 984	39 789	30 806	45 170	-139	-	139	942
14	P	6 098	10 201	4 103	37 632	4 405	31 419	27 015	50 718	-123	-	123	819
15	P	7 925	14 875	6 949	48 569	7 497	40 763	33 266	59 167	-192	42	234	628
16	P	4 392	11 436	7 044	53 761	3 046	44 790	41 744	62 541	-54	23	77	574
17	P	8 953	19 639	10 686	58 104	7 115	46 986	39 871	68 158	-	-	-	574
17	Ene	785	1 754	969	53 856	2 371	5 002	2 631	64 773	-	-	-	574
	Feb	-610	680	1 290	53 824	451	4 680	4 229	65 415	-	-	-	574
	Mar	127	1 349	1 223	53 649	-811	2 554	3 365	64 516	-	-	-	574
	Abr	220	857	637	53 169	733	3 786	3 053	65 031	-	-	-	574
	May	1 104	2 088	984	53 207	543	4 987	4 443	65 213	-	-	-	574
	Jun	842	1 180	338	53 471	-878	2 757	3 635	64 102	-	-	-	574
	Jul	521	1 449	928	53 027	929	3 744	2 815	64 760	-	-	-	574
	Ago	323	662	340	52 943	-64	1 937	2 001	64 583	-	-	-	574
	Sep	-191	994	1 185	52 965	-705	2 611	3 316	63 908	-	-	-	574
	Oct	1 810	2 215	404	55 210	765	3 921	3 156	64 780	-	-	-	574
	Nov	2 181	3 158	977	56 757	4 807	8 098	3 291	69 375	-	-	-	574
	Dic	1 840	3 253	1 413	58 104	-1 025	2 909	3 934	68 158	-	-	-	574
18	Ene	3 827	4 957	1 130	60 674	1 762	5 367	3 605	69 579	-	-	-	574
	Feb	1 234	1 560	326	62 562	-940	3 676	4 616	68 765	-	-	-	574
	Mar	2 613	3 040	427	64 922	-1 442	3 247	4 689	67 232	-	-	-	574
	Abr	846	2 154	1 307	65 899	237	4 052	3 815	67 557	-	-	-	574
	May	987	1 715	728	68 642	-950	4 238	5 188	66 842	-42	30	72	532
	Jun	2 549	3 390	841	71 114	-1 161	2 696	3 857	65 647	-	-	-	532

21. MERCADO PRIMARIO DE VALORES
F) Zona del euro

21.22 Valores distintos de acciones, excepto derivados financieros
Detalle por sectores y subsectores. Emisiones netas
Millones de euros

Fuente: BCE

Millones de euros

		En euros							En monedas distintas del euro		
		Total	Instituciones financieras		Administraciones públicas			Sociedades no financieras	Total	del cual	
			Total	Monetarias	No monetarias	Total	Administración central	Otras administracio- nes públicas		Administra- ción central	
		1	2	3	4	5	6	7	8	9	10
12		179 965	-100 952	-75 159	-25 792	178 998	144 168	34 831	101 918	77 614	10 405
13		-258 709	-615 406	-466 541	-148 866	292 680	294 700	-2 021	64 018	20 978	-8 421
14		-290 889	-525 188	-436 487	-88 700	207 689	195 185	12 505	26 609	186 755	12 793
15		-187 664	-369 257	-327 895	-41 362	130 888	141 511	-10 623	50 705	231 898	-16 641
16		11 629	-210 136	-171 815	-38 321	144 225	154 119	-9 893	77 540	36 791	-3 722
17		162 174	-81 405	-44 289	-37 116	157 040	158 409	-1 369	86 539	53 232	-4 257
17	E-A	113 368	-15 297	-7 165	-8 132	82 510	85 061	-2 552	46 156	58 182	4 363
18	E-A	177 110	56 135	15 550	40 585	75 729	79 486	-3 757	45 246	34 853	-2 249
17	Feb	17 553	7 194	17 340	-10 146	3 787	-6	3 794	6 571	-20 132	-6 464
	Mar	64 593	-11 594	-19 485	7 891	64 477	56 785	7 692	11 710	9 436	8 545
	Abr	-46 365	-28 184	-24 330	-3 854	-30 038	-20 078	-9 960	11 857	37 259	1 324
	May	103 971	25 470	3 956	21 514	68 604	65 655	2 948	9 897	7 776	913
	Jun	-1 185	-20 151	2 019	-22 170	20 585	15 422	5 163	-1 620	-7 953	-1 743
	Jul	10 696	20 038	-5 618	25 656	-30 770	-25 806	-4 964	21 428	22 206	-5 842
	Ago	-19 954	-28 157	-9 226	-18 931	10 319	7 646	2 673	-2 117	-14 335	4 724
	Sep	-15 081	-35 431	-15 425	-20 006	15 079	19 562	-4 482	5 271	30 320	8 728
	Oct	-34 521	-21 633	2 627	-24 260	-20 766	-23 698	2 932	7 878	-17 347	-12 415
	Nov	46 588	9 243	453	8 790	30 913	28 772	2 141	6 432	-3 082	3 990
	Dic	-41 708	-15 486	-15 909	423	-19 434	-14 206	-5 228	-6 787	-22 536	-6 974
18	Ene	74 959	34 195	15 210	18 985	28 594	31 079	-2 485	12 170	21 692	846
	Feb	-2 046	-18 902	-16 436	-2 466	14 018	19 917	-5 899	2 838	25 780	-1 032
	Mar	101 249	36 836	18 981	17 855	47 535	44 371	3 164	16 878	-1 227	4 865
	Abr	2 949	4 006	-2 205	6 211	-14 418	-15 881	1 463	13 361	-11 391	-6 927

Nota: Las emisiones en euros incluyen históricamente todas las emisiones denominadas en euros o cualquiera de sus denominaciones nacionales.

Las emisiones en dracmas griegas se incorporan a la categoría de 'emisiones en euros' a partir de enero de 2001.

Los importes correspondientes a España incluidos en el agregado zona del euro figuran en las columnas 1 a 9 del cuadro 21.1.

21. MERCADO PRIMARIO DE VALORES
F) Zona del euro

21.23 Valores distintos de acciones, excepto derivados financieros
Detalle por sectores y subsectores. Saldo vivos

Fuente: BCE

Millones de euros

	En euros							En monedas distintas del euro		
	Total	Instituciones financieras			Administraciones públicas			Sociedades no financieras	Total	del cual
		Total	Monetarias	No monetarias	Total	Administración central	Otras administraciones públicas			
1	2	3	4	5	6	7	8	9	10	
12	14 694 805	7 138 808	4 487 730	2 651 079	6 748 728	6 146 757	601 970	807 269	1 875 294	119 053
13	14 443 752	6 545 744	4 013 416	2 532 329	7 079 648	6 473 987	605 661	818 359	1 901 906	108 897
14	14 229 523	6 084 638	3 610 341	2 474 297	7 297 459	6 678 552	618 907	847 425	2 206 465	131 618
15	14 000 686	5 661 510	3 266 072	2 395 437	7 437 018	6 828 783	608 235	902 159	2 518 120	130 111
16	13 989 677	5 439 586	3 088 426	2 351 160	7 578 977	6 980 515	598 463	971 113	2 649 213	127 626
17	14 144 790	5 346 870	3 040 827	2 306 044	7 739 069	7 141 169	597 901	1 058 850	2 448 835	116 180
16 Nov	14 097 414	5 502 946	3 125 214	2 377 732	7 611 332	7 017 391	593 941	983 135	2 622 709	132 585
Dic	13 989 677	5 439 586	3 088 426	2 351 160	7 578 977	6 980 515	598 463	971 113	2 649 213	127 626
17 Ene	14 046 730	5 434 568	3 105 019	2 329 549	7 623 262	7 028 867	594 395	988 899	2 629 645	127 540
Feb	14 062 785	5 440 609	3 120 381	2 320 228	7 627 056	7 028 868	598 188	995 120	2 613 256	121 930
Mar	14 119 932	5 431 793	3 098 069	2 333 725	7 691 229	7 085 352	605 877	996 910	2 582 663	129 836
Abr	14 073 312	5 409 134	3 070 193	2 338 940	7 661 185	7 065 267	595 918	1 002 993	2 591 124	129 987
May	14 179 327	5 436 128	3 074 029	2 362 099	7 729 828	7 130 960	598 868	1 013 371	2 549 011	129 321
Jun	14 181 180	5 420 985	3 074 178	2 346 807	7 750 630	7 145 799	604 830	1 009 566	2 516 496	126 618
Jul	14 196 786	5 446 412	3 068 442	2 377 970	7 719 322	7 119 456	599 866	1 031 052	2 498 229	119 308
Ago	14 161 667	5 403 487	3 057 581	2 345 906	7 729 640	7 127 102	602 538	1 028 539	2 469 199	123 423
Sep	14 158 903	5 360 986	3 035 699	2 325 287	7 747 601	7 149 545	598 056	1 050 316	2 517 165	132 496
Oct	14 110 935	5 338 801	3 038 493	2 300 308	7 713 579	7 112 588	600 991	1 058 554	2 519 590	121 191
Nov	14 174 902	5 352 485	3 057 815	2 294 670	7 759 178	7 156 047	603 131	1 063 240	2 481 837	123 761
Dic	14 144 790	5 346 870	3 040 827	2 306 044	7 739 069	7 141 169	597 901	1 058 850	2 448 835	116 180
18 Ene	14 213 251	5 387 024	3 053 540	2 333 484	7 767 535	7 172 250	595 286	1 058 692	2 430 245	115 421
Feb	14 194 146	5 351 909	3 037 229	2 314 679	7 781 687	7 192 170	589 517	1 060 550	2 463 998	115 209
Mar	14 310 873	5 405 390	3 057 951	2 347 440	7 829 211	7 236 529	592 681	1 076 272	2 426 728	119 573
Abr	14 317 004	5 408 580	3 055 546	2 353 034	7 814 793	7 220 648	594 145	1 093 631	2 440 069	114 432

Nota: Las emisiones en euros incluyen históricamente todas las emisiones denominadas en euros o cualquiera de sus denominaciones nacionales.

Las emisiones en dracmas griegas se incorporan a la categoría de 'emisiones en euros' a partir de enero de 2001.

Los importes correspondientes a España incluidos en el agregado zona del euro figuran en las columnas 1 a 9 del cuadro 21.2.

CAPÍTULO 22 MERCADOS SECUNDARIOS DE VALORES

22. MERCADOS SECUNDARIOS DE VALORES
A) Mercado de deuda en anotaciones en cuenta

22.1 Saldos nominales registrados en el sistema de anotaciones en cuenta

Millones de euros

	Deuda del Estado								Otros emisores residentes			Valores de otros Estados de la zona del euro	
	Total	Deuda no segregada			Deuda segregada			Total	Otras AAPP		Restantes emisores residentes		
		Total	Letras del Tesoro	Bonos y obligaciones no segregados	Total	Principales de bonos y obligaciones segregados	Cupones de bonos y obligaciones segregados		Pagarés de CCAA	Bonos y obligaciones de CCAA			
1	2	3	4	5	6	7	8	9	10	11	12	13	
11	646 316	600 529	557 527	90 608	466 920	43 002	22 989	20 012	39 167	172	26 568	12 426	6 621
12	706 450	662 339	614 998	84 613	530 385	47 341	26 463	20 878	42 483	249	29 235	12 999	1 628
13	794 262	733 668	681 328	89 174	592 154	52 340	30 450	21 890	59 065	238	32 563	26 264	1 528
14	847 982	793 575	731 133	77 926	653 207	62 442	38 213	24 229	53 872	265	34 920	18 687	535
15	900 650	852 213	787 789	82 435	705 353	64 424	39 631	24 794	48 307	281	34 149	13 877	130
16	933 007	892 753	824 092	82 363	741 729	68 661	42 865	25 797	40 254	350	34 033	5 871	100
16 Nov	926 319	885 606	817 910	81 170	736 740	67 696	42 281	25 415	40 713	343	34 500	5 871	-
Dic	933 007	892 753	824 092	82 363	741 729	68 661	42 865	25 797	40 254	350	34 033	5 871	-
17 Ene	929 242	889 138	821 464	82 532	738 932	67 674	42 174	25 500	40 104	360	34 074	5 671	-
Feb	939 109	898 751	830 939	82 381	748 558	67 812	42 246	25 566	40 258	349	34 238	5 671	100
Mar	952 047	911 000	843 266	80 188	763 078	67 735	42 127	25 608	40 670	359	34 640	5 671	378
Abr	962 206	920 796	853 139	78 811	774 327	67 658	42 066	25 592	41 119	348	35 100	5 671	291
May	951 279	912 630	845 393	77 166	768 226	67 237	41 844	25 393	38 459	351	35 708	2 400	191
Jun	960 619	921 948	854 744	77 062	777 683	67 204	41 791	25 413	38 360	355	35 605	2 400	311
Jul	956 120	917 801	852 497	76 180	776 316	65 304	40 808	24 496	38 124	349	35 375	2 400	195
Ago	959 133	920 839	855 486	74 943	780 543	65 353	40 831	24 522	38 118	343	35 375	2 400	175
Sep	969 753	931 485	866 218	75 232	790 985	65 267	40 771	24 497	38 073	348	35 325	2 400	195
Oct	959 254	921 032	856 154	75 318	780 836	64 878	40 653	24 225	38 103	352	35 350	2 400	120
Nov	972 026	934 182	869 292	78 362	790 930	64 890	40 633	24 258	37 674	348	35 097	2 228	170
Dic	980 651	942 915	878 455	78 835	799 620	64 460	40 310	24 150	37 252	351	34 673	2 228	485
18 Ene	978 602	941 823	878 785	77 303	801 482	63 038	39 512	23 526	36 214	359	33 627	2 228	565
Feb	991 266	954 997	891 827	74 927	816 900	63 170	39 518	23 652	36 269	359	33 683	2 228	0
Mar	999 384	962 943	899 796	72 599	827 197	63 146	39 541	23 605	36 265	355	33 683	2 228	176
Abr	989 604	953 664	890 876	71 146	819 730	62 788	39 408	23 380	35 814	360	33 226	2 228	126
May	998 795	961 427	898 632	69 236	829 395	62 796	39 367	23 428	35 643	354	33 232	2 056	1 725
Jun	1 008 008	971 263	908 604	69 376	839 228	62 659	39 240	23 419	34 919	355	32 507	2 056	1 826

22. MERCADOS SECUNDARIOS DE VALORES
A) Mercado de deuda en anotaciones en cuenta

22.2 Saldos nominales registrados en cuentas de terceros en el sistema de anotaciones en cuenta

Millones de euros

	Deuda del Estado								Otros emisores residentes			Valores de otros Estados de la zona del euro	
	Total	Deuda no segregada			Deuda segregada			Total	Otras AAPP		Restantes emisores residentes		
		Total	Letras del Tesoro	Bonos y obligaciones no segregados	Total	Principales de bonos y obligaciones segregados	Cupones de bonos y obligaciones segregados		Pagarés de CCAA	Bonos y obligaciones de CCAA			
1	2	3	4	5	6	7	8	9	10	11	12	13	
11	424 487	395 708	362 018	65 325	296 693	33 690	16 250	17 439	28 730	135	19 513	9 082	50
12	365 604	336 818	299 025	53 696	245 329	37 793	19 550	18 242	28 786	249	21 032	7 504	-
13	475 233	444 415	402 829	67 624	335 205	41 586	22 341	19 245	30 818	218	23 028	7 572	-
14	545 907	518 236	466 895	63 673	403 222	51 340	30 791	20 549	27 671	260	23 946	3 465	-
15	582 937	554 298	501 119	69 043	432 076	53 178	32 068	21 111	28 639	238	23 204	5 196	-
16	584 845	558 912	501 326	70 392	430 933	57 586	35 170	22 416	25 933	240	23 331	2 362	-
16 Nov	576 983	550 641	494 358	66 918	427 439	56 283	34 455	21 828	26 343	253	23 727	2 363	-
Dic	584 845	558 912	501 326	70 392	430 933	57 586	35 170	22 416	25 933	240	23 331	2 362	-
17 Ene	576 467	550 862	494 279	69 033	425 246	56 583	34 620	21 962	25 605	250	23 193	2 162	-
Feb	578 858	553 598	497 074	68 388	428 685	56 524	34 459	22 066	25 260	259	22 839	2 162	-
Mar	584 804	559 359	502 996	68 240	434 755	56 363	34 241	22 122	25 445	251	23 032	2 162	-
Abr	586 137	560 438	503 966	67 153	436 813	56 472	34 421	22 051	25 700	247	23 290	2 162	-
May	580 117	555 477	499 120	65 082	434 038	56 357	34 302	22 056	24 640	247	23 134	1 259	-
Jun	584 116	559 856	503 534	67 754	435 780	56 323	34 221	22 102	24 259	262	22 727	1 271	-
Jul	573 502	549 534	495 070	64 565	430 504	54 464	33 223	21 241	23 968	232	22 334	1 403	-
Ago	569 828	545 920	491 068	61 330	429 737	54 852	33 289	21 563	23 908	189	22 316	1 403	-
Sep	627 197	602 951	540 688	63 555	477 133	62 262	39 675	22 588	24 246	152	22 692	1 403	-
Oct	630 486	606 239	544 557	61 581	482 976	61 682	39 410	22 273	24 246	183	22 661	1 403	-
Nov	636 446	612 893	551 205	64 298	486 907	61 688	39 536	22 152	23 553	172	22 133	1 248	-
Dic	645 179	621 517	560 439	70 462	489 977	61 078	39 202	21 876	23 662	155	22 211	1 296	-
18 Ene	633 305	610 539	550 911	67 840	483 072	59 627	38 267	21 360	22 767	173	21 298	1 296	-
Feb	638 450	615 819	555 920	63 570	492 350	59 899	38 329	21 570	22 631	155	21 180	1 296	-
Mar	650 845	628 367	568 846	64 338	504 508	59 522	38 211	21 311	22 477	139	21 049	1 289	-
Abr	645 741	623 611	564 359	62 961	501 398	59 252	38 019	21 233	22 130	137	20 704	1 288	-
May	645 357	623 388	564 599	60 907	503 692	58 789	37 612	21 177	21 968	145	20 567	1 257	-
Jun	654 069	632 365	573 475	60 998	512 478	58 890	37 732	21 158	21 704	123	20 328	1 254	-

22. MERCADOS SECUNDARIOS DE VALORES
A) Mercado de deuda en anotaciones en cuenta

22.3 Letras del Tesoro
Saldos nominales. Cartera a vencimiento

Millones de euros

	Saldo en circulación	Instituciones Financieras Monetarias (IFM) excepto Fondos del Mercado Monetario (FMM)			Fondos del Mercado Monetario y Otros intermediarios financieros					Sociedades no financieras	Hogares e ISFLSH	Administraciones Públicas	Resto del mundo
		Total	Banco de España	Otras IFM excepto FMM	Total	Instituciones de inversión colectiva	Empresas de Seguros	Fondos de pensiones	Resto de intermediarios financieros				
	1	2	3	4	5	6	7	8	9	10	11	12	13
16	82 363	15 520	-	15 520	4 561	2 951	593	966	51	397	156	374	61 356
17	78 835	9 639	-	9 639	4 049	3 241	140	665	3	275	15	3 583	61 275
16 Oct	81 037	17 755	-	17 755	3 135	2 297	5	781	52	158	150	693	59 147
Nov	81 170	17 388	-	17 388	3 477	2 480	3	942	52	158	152	357	59 638
Dic	82 363	15 520	-	15 520	4 561	2 951	593	966	51	397	156	374	61 356
17 Ene	82 532	15 949	-	15 949	4 291	2 739	495	1 006	51	384	151	404	61 353
Feb	82 381	15 058	-	15 058	4 435	3 024	415	945	51	249	44	281	62 315
Mar	80 188	16 039	-	16 039	4 573	3 318	374	828	53	161	45	273	59 097
Abr	78 811	15 634	-	15 634	4 218	3 334	165	669	51	188	21	246	58 505
May	77 166	15 246	-	15 246	4 863	3 581	265	1 017	1	156	20	276	56 605
Jun	77 062	13 721	-	13 721	4 706	3 501	220	984	1	198	21	204	58 212
Jul	76 180	13 941	-	13 941	4 666	3 589	195	881	1	124	20	799	56 631
Ago	74 943	13 418	-	13 418	4 486	3 661	165	659	1	134	18	2 372	54 515
Sep	75 232	14 458	-	14 458	4 587	3 527	199	861	1	134	17	2 372	53 664
Oct	75 318	14 129	-	14 129	4 644	3 683	65	896	1	129	19	3 172	53 226
Nov	78 362	14 417	-	14 417	4 382	3 427	85	869	1	117	16	3 584	55 845
Dic	78 835	9 639	-	9 639	4 049	3 241	140	665	3	275	15	3 583	61 275
18 Ene	77 303	10 907	-	10 907	4 233	3 277	45	911	1	62	14	3 583	58 503
Feb	74 927	10 644	-	10 644	3 629	2 784	25	819	1	76	13	3 404	57 161
Mar	72 599	8 776	-	8 776	3 666	2 763	16	888	-	36	20	3 401	56 700
Abr	71 146	9 554	-	9 554	3 566	2 678	7	881	1	66	19	3 051	54 889
May	69 236	10 069	-	10 069	3 628	2 632	9	987	-	9	18	2 837	52 675

22. MERCADOS SECUNDARIOS DE VALORES
A) Mercado de deuda en anotaciones en cuenta

22.4 Bonos y obligaciones no segregados y principales de deuda segregada del Estado
Saldos nominales. Cartera a vencimiento

Millones de euros

	Saldo en circulación	Instituciones Financieras Monetarias (IFM) excepto Fondos del Mercado Monetario (FMM)			Fondos del Mercado Monetario y Otros intermediarios financieros					Sociedades no financieras	Hogares e ISFLSH	Administraciones Públicas	Resto del mundo
		Total	Banco de España	Otras IFM excepto FMM	Total	Instituciones de inversión colectiva	Empresas de Seguros	Fondos de pensiones	Resto de intermediarios financieros				
	1	2	3	4	5	6	7	8	9	10	11	12	13
16	784 594	293 315	138 590	154 725	139 061	32 608	87 470	18 230	752	2 959	2 689	22 609	323 961
17	839 924	344 019	195 502	148 518	134 034	27 548	91 076	14 643	767	1 955	1 703	14 139	344 075
16 Oct	771 191	286 031	127 227	158 804	136 249	29 697	87 754	18 109	690	3 046	2 516	24 223	319 125
Nov	779 021	295 543	133 552	161 991	136 111	29 749	87 278	18 344	740	2 953	2 497	22 433	319 484
Dic	784 594	293 315	138 590	154 725	139 061	32 608	87 470	18 230	752	2 959	2 689	22 609	323 961
17 Ene	781 106	295 696	143 603	152 093	138 244	31 831	88 107	17 575	731	2 360	2 704	20 801	321 301
Feb	790 804	309 715	150 213	159 502	139 748	31 809	89 653	17 555	731	2 333	2 758	20 859	315 392
Mar	805 205	313 051	156 348	156 703	137 784	31 155	89 077	16 738	814	2 167	2 657	21 135	328 412
Abr	794 811	311 446	160 871	150 575	137 736	30 768	89 419	16 755	795	2 049	2 692	19 842	321 046
May	810 070	318 254	165 545	152 709	137 579	30 258	90 026	16 504	792	1 942	2 635	19 819	329 841
Jun	819 473	323 663	170 302	153 361	136 160	29 766	89 604	15 989	802	1 832	2 378	19 758	335 682
Jul	817 124	327 228	173 224	154 003	134 744	28 963	89 450	15 544	787	1 855	1 735	16 632	334 930
Ago	821 374	331 700	177 224	154 475	134 944	28 975	89 673	15 484	812	1 818	1 730	17 399	333 783
Sep	827 853	338 307	181 393	156 915	135 255	28 586	90 947	14 900	823	1 840	1 739	14 270	336 442
Oct	821 489	339 016	185 730	153 286	133 386	27 491	90 456	14 629	809	1 894	1 720	13 547	331 926
Nov	831 562	341 747	190 778	150 970	133 086	27 560	90 289	14 475	763	2 148	1 708	13 961	338 911
Dic	839 924	344 019	195 502	148 518	134 034	27 548	91 076	14 643	767	1 955	1 703	14 139	344 075
18 Ene	840 994	346 154	195 502	150 653	133 436	26 463	90 623	15 571	779	1 075	1 614	13 476	345 239
Feb	856 418	353 960	198 119	155 842	134 518	26 199	92 026	15 484	810	1 071	1 824	13 624	351 419
Mar	866 738	353 885	200 686	153 199	134 674	27 289	91 365	15 342	678	1 220	1 830	13 673	361 457
Abr	859 138	347 330	202 696	144 635	134 609	26 966	91 505	15 415	722	1 185	1 801	13 092	361 122
May	868 763	355 247	205 237	150 010	134 249	26 064	92 375	15 103	706	1 408	1 787	13 216	362 857

22. MERCADOS SECUNDARIOS DE VALORES
A) Mercado de deuda en anotaciones en cuenta

22.9 Letras del Tesoro
Importes negociados

Millones de euros

	Conjunto del mercado						Entre titulares de cuentas					
	Total	Operaciones simples al contado	Operaciones simples a plazo	Operaciones con pacto de recompra	Operaciones simultáneas al contado	Operaciones simultáneas a plazo	Total	Operaciones simples al contado	Operaciones simples a plazo	Operaciones con pacto de recompra	Operaciones simultáneas al contado	Operaciones simultáneas a plazo
	1	2	3	4	5	6	7	8	9	10	11	12
12	2 954 645	815 335	16 281	682 733	1 436 523	3 773	1 597 312	180 854	1 913	-	1 410 772	3 773
13	2 781 259	891 504	19 518	553 084	1 307 410	9 745	1 522 409	239 107	4 733	-	1 269 061	9 507
14	2 065 348	719 427	24 702	553 603	767 358	257	1 032 591	278 152	5 364	-	748 818	257
15	1 906 129	728 015	12 696	573 665	590 465	1 287	921 196	334 274	4 299	-	581 336	1 287
16	2 064 234	999 233	4 967	332 693	726 771	571	1 268 902	546 155	2 094	-	720 083	571
17	973 970	605 753	5 011	125 714	237 355	137	764 895	509 986	6 072	-	248 699	137
16 Nov	160 661	87 187	556	22 614	50 264	40	93 491	43 281	-	-	50 170	40
Dic	138 545	76 226	1 359	16 067	44 893	-	80 876	36 130	-	-	44 746	-
17 Ene	139 584	85 684	50	17 208	36 642	-	76 348	39 839	-	-	36 509	-
Feb	132 056	82 345	314	17 076	32 321	-	74 374	42 200	-	-	32 174	-
Mar	156 433	98 794	754	22 617	34 167	100	80 937	46 585	85	-	34 167	100
Abr	102 064	66 369	449	12 083	23 163	-	52 348	29 178	100	-	23 070	-
May	129 562	73 305	1 526	29 605	25 088	37	60 618	35 485	8	-	25 088	37
Jun	129 364	81 517	1 300	17 273	29 273	-	66 791	37 778	-	-	29 013	-
Jul	104 003	64 974	603	9 852	28 575	-	58 024	29 550	105	-	28 369	-
Ago	80 904	52 764	14	-	28 126	-	45 286	17 263	-	-	28 023	-
Sep	-	51 746	38 691	769	-	12 285	-
Oct	-	77 243	76 066	1 177	-
Nov	-	75 169	74 128	1 041	-
Dic	-	46 010	43 224	2 786	-
18 Ene	-	46 831	46 699	132	-
Feb	-	40 702	38 970	1 732	-
Mar	-	32 657	30 027	2 630	-
Abr	-	44 839	44 052	787	-
May	-	58 181	57 342	839	-
Jun	-	43 778	43 126	653	-

22. MERCADOS SECUNDARIOS DE VALORES
A) Mercado de deuda en anotaciones en cuenta

22.10 Letras del Tesoro
Operaciones simples al contado
Importes negociados y tipos de interés

Millones de euros y porcentajes

	Importes negociados Conjunto del mercado				Tipos de interés											
					Conjunto del mercado						Entre titulares de cuentas					
	Hasta tres meses	De tres a seis meses	De seis a doce meses	A más de doce meses	Hasta tres meses	De tres a seis meses	A seis meses	De seis a doce meses	A doce meses	A más de doce meses	Hasta tres meses	De tres a seis meses	A seis meses	De seis a doce meses	A doce meses	A más de doce meses
	1	2	3	4	5	6	7	8	9	10	11	12	13	14	15	16
12	194 383	201 575	334 563	84 814	0,62	1,45	1,76	2,34	2,74	2,88	0,84	1,47	1,81	2,31	2,67	2,83
13	177 425	232 261	455 215	26 603	0,23	0,30	0,44	0,58	1,04	1,30	0,30	0,56	0,74	0,99	1,17	1,37
14	177 306	160 765	381 356	-	0,13	0,15	0,18	0,20	0,25	-	0,15	0,23	0,28	0,35	0,41	-
15	155 579	173 901	398 536	-	0,02	0,01	0,02	0,03	0,04	-	-0,07	-0,01	0,02	0,03	0,05	-
16	200 848	252 029	546 356	-	0,00	0,01	0,00	-0,01	0,02	-	-0,34	-0,27	-0,22	-0,19	-0,16	-
17	164 421	130 968	310 364	-	0,05	0,07	0,05	0,03	0,10	-	-0,45	-0,41	-0,36	-0,35	-0,34	-
16 Nov	14 223	29 031	43 933	-	0,02	-0,01	-0,02	0,01	0,07	-	-0,40	-0,34	-0,30	-0,26	-0,23	-
Dic	21 153	16 640	38 433	-	-0,00	0,04	-0,01	0,02	0,02	-	-0,45	-0,40	-0,33	-0,29	-0,24	-
17 Ene	23 825	15 514	46 346	-	0,05	0,02	0,06	0,01	0,11	-	-0,43	-0,40	-0,36	-0,33	-0,29	-
Feb	22 743	19 899	39 703	-	0,01	-0,01	0,08	0,01	-0,00	-	-0,42	-0,37	-0,35	-0,32	-0,29	-
Mar	35 450	17 876	45 468	-	0,01	0,08	0,00	-0,02	0,10	-	-0,44	-0,39	-0,35	-0,31	-0,28	-
Abr	17 083	15 631	33 654	-	0,05	0,09	0,04	0,05	0,07	-	-0,42	-0,39	-0,36	-0,32	-0,29	-
May	18 715	13 086	41 505	-	0,08	0,09	0,04	0,00	0,08	-	-0,40	-0,38	-0,38	-0,36	-0,34	-
Jun	19 236	24 711	37 571	-	0,07	0,07	0,05	0,06	0,20	-	-0,42	-0,39	-0,38	-0,37	-0,37	-
Jul	14 372	13 420	37 182	-	0,01	0,13	0,11	0,03	0,11	-	-0,47	-0,44	-0,39	-0,38	-0,36	-
Ago	12 997	10 831	28 936	-	0,08	0,12	0,04	0,09	0,11	-	-0,44	-0,45	-0,41	-0,40	-0,39	-
Sep	-0,47	-0,38	-0,18	-0,25	-0,36
Oct	-0,39	-0,40	-0,37	-0,35	-0,34
Nov	-0,47	-0,42	-0,40	-0,40	-0,38
Dic	-0,67	-0,50	-0,44	-0,43	-0,41
18 Ene	-0,51	-0,48	-0,48	-0,46	-0,43
Feb	-0,50	-0,50	-0,46	-0,44	-0,41
Mar	-0,56	-0,48	-0,46	-0,43	-0,42
Abr	-0,53	-0,50	-0,46	-0,45	-0,42
May	-0,48	-0,43	-0,43	-0,39	-0,36
Jun	-0,49	-0,47	-0,41	-0,37	-0,35

22. MERCADOS SECUNDARIOS DE VALORES
A) Mercado de deuda en anotaciones en cuenta

22.11 Letras del Tesoro
Operaciones simultáneas al contado
Importes negociados y tipos de interés
Millones de euros y porcentajes

	Importes negociados						Tipos de interés									
	Conjunto del mercado						Conjunto del mercado					Entre titulares de cuentas				
	Día a día	Hasta un mes	De uno a tres meses	De tres a seis meses	De seis a doce meses	A más de doce meses	Día a día	A una semana	A un mes	A tres meses	A seis meses	Día a día	A una semana	A un mes	A tres meses	A seis meses
1	2	3	4	5	6	7	8	9	10	11	12	13	14	15	16	
12	1 285 656	138 672	5 088	5 288	1 819	-	0,19	0,32	0,37	0,42	0,46	0,19	0,32	0,37	0,43	0,46
13	1 218 606	82 712	6 091	1	-	-	0,08	0,14	0,34	0,34	-	0,08	0,15	0,34	0,35	-
14	690 709	75 462	1 188	-	-	-	0,08	0,07	0,12	0,14	-	0,08	0,07	0,12	0,14	-
15	556 046	30 062	3 293	511	554	-	-0,15	-0,11	-0,05	-0,05	-0,18	-0,15	-0,11	-0,05	-0,05	-0,18
16	681 729	41 792	3 187	2	60	-	-0,36	-0,27	-0,22	-0,20	-	-0,36	-0,26	-0,22	-0,20	-
17	225 096	10 807	382	385	685	-	-0,42	-0,41	-0,40	-0,38	-	-0,42	-0,41	-0,40	-0,38	-
16 Nov	47 217	2 971	76	-	-	-	-0,40	-0,38	-0,39	-	-	-0,40	-0,38	-0,39	-	-
Dic	41 273	3 620	1	-	-	-	-0,40	-0,41	-0,37	-0,37	-	-0,40	-0,41	-0,37	-0,37	-
17 Ene	35 108	1 533	0	-	-	-	-0,41	-0,47	-	-	-	-0,41	-0,50	-	-	-
Feb	30 547	1 664	110	-	-	-	-0,41	-0,38	-0,39	-	-	-0,41	-0,38	-0,39	-	-
Mar	30 525	3 642	0	-	-	-	-0,42	-0,44	-	-	-	-0,42	-0,44	-	-	-
Abr	21 182	1 981	-	1	-	-	-0,43	-0,44	-	-	-	-0,43	-0,44	-	-	-
May	24 005	933	151	-	-	-	-0,43	-0,40	-	-	-	-0,43	-0,40	-	-	-
Jun	28 871	252	-	150	-	-	-0,42	-	-	-	-	-0,42	-	-	-	-
Jul	27 191	345	120	234	685	-	-0,43	-	-	-0,38	-	-0,43	-	-	-0,38	-
Ago	27 669	457	-	-	-	-	-0,43	-0,35	-0,40	-	-	-0,43	-0,35	-0,40	-	-
Sep	-0,43	-0,37
Oct
Nov
Dic
18 Ene
Feb
Mar
Abr
May
Jun

22. MERCADOS SECUNDARIOS DE VALORES
A) Mercado de deuda en anotaciones en cuenta

22.12 Letras del Tesoro
Operaciones con pacto de recompra
Importes negociados y tipos de interés
Millones de euros y porcentajes

	Importes negociados						Tipos de interés									
	Conjunto del mercado						Conjunto del mercado					Entre titulares de cuentas				
	Día a día	Hasta un mes	De uno a tres meses	De tres a seis meses	De seis a doce meses	A más de doce meses	Día a día	A una semana	A un mes	A tres meses	A seis meses	Día a día	A una semana	A un mes	A tres meses	A seis meses
1	2	3	4	5	6	7	8	9	10	11	12	13	14	15	16	
12	634 696	45 946	1 194	461	417	19	0,20	0,28	0,39	0,80	1,45	-	-	-	-	-
13	526 944	25 247	752	67	61	13	0,08	0,20	0,38	0,54	0,55	-	-	-	-	-
14	537 340	15 840	379	10	35	-	0,11	0,14	0,17	0,48	0,27	-	-	-	-	-
15	560 616	12 786	249	5	9	-	0,10	0,01	0,05	0,54	0,25	-	-	-	-	-
16	316 569	16 002	121	1	-	-	0,32	0,08	0,09	0,09	-	-	-	-	-	-
17	121 508	4 156	47	3	-	-	0,40	0,33	0,02	0,00	-	-	-	-	-	-
16 Nov	22 367	237	10	-	-	-	0,39	0,08	-	-	-	-	-	-	-	-
Dic	14 068	1 998	2	-	-	-	0,39	0,15	0,26	0,11	-	-	-	-	-	-
17 Ene	16 298	900	10	-	-	-	0,39	0,15	0,07	-	-	-	-	-	-	-
Feb	16 977	92	7	-	-	-	0,40	0,31	0,01	0,01	-	-	-	-	-	-
Mar	22 254	346	15	2	-	-	0,40	0,37	-	-	-	-	-	-	-	-
Abr	10 562	1 520	0	1	-	-	0,40	0,39	-	-	-	-	-	-	-	-
May	28 622	968	14	-	-	-	0,40	0,38	-	-	-	-	-	-	-	-
Jun	17 005	268	-	-	-	-	0,40	0,37	-	-	-	-	-	-	-	-
Jul	9 790	62	-	-	-	-	0,40	0,36	-	-	-	-	-	-	-	-
Ago	-	-	-	-	-	-	-	-	-	-	-	-	-	-	-	-
Sep	-	-	-	-	-	-	-	-	-	-	-	-	-	-	-	-
Oct	-	-	-	-	-	-	-	-	-	-	-	-	-	-	-	-
Nov	-	-	-	-	-	-	-	-	-	-	-	-	-	-	-	-
Dic	-	-	-	-	-	-	-	-	-	-	-	-	-	-	-	-
18 Ene	-	-	-	-	-	-	-	-	-	-	-	-	-	-	-	-
Feb	-	-	-	-	-	-	-	-	-	-	-	-	-	-	-	-
Mar	-	-	-	-	-	-	-	-	-	-	-	-	-	-	-	-
Abr	-	-	-	-	-	-	-	-	-	-	-	-	-	-	-	-
May	-	-	-	-	-	-	-	-	-	-	-	-	-	-	-	-
Jun	-	-	-	-	-	-	-	-	-	-	-	-	-	-	-	-

22. MERCADOS SECUNDARIOS DE VALORES
A) Mercado de deuda en anotaciones en cuenta

22.13 Bonos y Obligaciones del Estado no segregados
Importes negociados

Millones de euros

	Conjunto del mercado						Entre titulares de cuentas					
	Total	Operaciones simples al contado	Operaciones simples a plazo	Operaciones con pacto de recompra	Operaciones simultáneas al contado	Operaciones simultáneas a plazo	Total	Operaciones simples al contado	Operaciones simples a plazo	Operaciones con pacto de recompra	Operaciones simultáneas al contado	Operaciones simultáneas a plazo
	1	2	3	4	5	6	7	8	9	10	11	12
12	11 049 008	3 907 739	131 860	1 922 506	5 048 414	38 489	5 443 583	657 874	10 478	-	4 738 052	37 179
13	11 868 507	4 165 781	220 156	1 888 763	5 466 871	126 935	6 455 611	1 041 976	29 375	-	5 258 831	125 429
14	14 754 949	5 547 876	347 250	2 496 342	6 270 703	92 779	7 117 491	1 099 931	51 462	-	5 873 964	92 134
15	10 354 214	5 332 652	273 951	1 140 849	3 501 217	105 546	4 151 200	893 284	30 643	-	3 123 151	104 122
16	8 286 855	4 826 097	167 515	963 904	2 278 942	50 397	3 117 179	977 503	10 419	-	2 079 496	49 761
17	5 151 885	3 720 901	182 672	614 745	1 091 431	19 312	2 802 412	1 599 470	177 096	-	1 007 615	18 232
16 Nov	662 214	421 770	11 945	67 168	154 276	7 056	256 515	101 012	1 027	-	147 421	7 056
Dic	504 916	305 788	7 766	49 113	139 603	2 647	195 342	57 091	109	-	135 496	2 647
17 Ene	657 823	428 446	20 611	60 374	146 320	2 072	239 624	96 726	1 936	-	138 890	2 072
Feb	646 015	412 267	18 504	72 533	140 717	1 994	224 301	95 476	1 068	-	125 814	1 944
Mar	754 702	454 015	24 833	103 983	168 095	3 776	239 860	83 915	2 597	-	149 618	3 730
Abr	547 307	339 378	17 219	88 739	99 605	2 365	149 198	56 695	1 004	-	89 425	2 074
May	671 557	431 323	21 283	107 317	107 995	3 639	182 007	79 277	1 183	-	97 975	3 572
Jun	673 609	427 269	17 793	111 342	116 326	879	215 156	103 929	1 077	-	109 272	879
Jul	633 727	416 398	14 124	70 457	130 356	2 392	207 521	80 278	1 093	-	124 207	1 943
Ago	567 145	420 355	16 723	-	128 969	1 098	173 454	43 342	6 914	-	122 100	1 098
Sep	...	391 451	31 582	-	53 047	1 096	241 077	158 434	31 409	-	50 314	919
Oct	-	337 527	293 231	44 296	-
Nov	-	327 783	282 426	45 358	-
Dic	-	264 905	225 742	39 162	-
18 Ene	-	385 255	364 184	21 071	-
Feb	-	334 348	307 784	26 563	-
Mar	-	361 295	313 593	47 702	-
Abr	-	353 380	317 781	35 598	-
May	-	377 400	351 651	25 750	-
Jun	-	327 781	305 500	22 281	-

22. MERCADOS SECUNDARIOS DE VALORES
A) Mercado de deuda en anotaciones en cuenta

22.14 Bonos y obligaciones del Estado no segregados
Operaciones simples al contado
Importes negociados y tipos de interés

Millones de euros y porcentajes

	Importes negociados								Tipos de interés									
	Conjunto del mercado								Conjunto del mercado				Entre titulares de cuentas					
	Hasta un año	De uno a dos años	De dos a tres años	De tres a cuatro años	De cuatro a seis años	De seis a diez años	De diez a veinte años	De veinte a treinta años	A tres años	A cinco años	A diez años	A quince años	A treinta años	A tres años	A cinco años	A diez años	A quince años	A treinta años
1	2	3	4	5	6	7	8	9	10	11	12	13	14	15	16	17	18	
12	321 147	454 236	556 696	411 602	635 557	990 089	332 997	205 413	3,97	4,86	5,86	5,94	6,23	3,98	4,84	5,85	6,31	6,39
13	256 578	474 631	657 055	368 477	626 722	1 066 195	534 067	182 056	2,74	3,56	4,74	5,10	5,18	2,53	3,30	4,56	4,95	5,23
14	340 971	472 954	649 003	407 872	1 222 065	1 258 163	983 141	213 707	0,99	1,57	2,90	3,25	4,07	0,92	1,46	2,72	3,31	3,92
15	300 100	389 061	590 207	337 738	1 050 321	1 523 368	891 007	250 849	0,40	0,91	1,75	1,46	2,82	0,36	0,81	1,74	2,25	2,80
16	255 142	291 970	534 606	587 436	776 081	1 488 080	517 344	375 439	0,23	0,52	1,55	1,36	2,58	0,07	0,40	1,39	1,79	2,54
17	181 187	229 706	337 550	256 630	550 810	978 947	549 946	244 676	0,13	0,45	1,54	2,07	2,90	-0,07	0,36	1,56	2,04	2,84
16 Nov	21 605	24 136	76 885	46 260	53 159	144 483	25 461	29 779	0,21	0,48	1,51	1,49	2,56	0,11	0,41	1,42	1,81	2,61
Dic	26 006	17 202	42 807	21 193	28 358	119 141	15 468	35 614	0,21	0,57	1,51	1,60	2,61	0,04	0,35	1,44	1,87	2,74
17 Ene	26 747	32 905	49 301	44 998	66 057	125 824	52 115	30 500	0,11	0,44	1,48	1,91	2,76	-0,02	0,32	1,47	1,91	2,78
Feb	19 793	35 468	46 053	16 992	82 372	113 036	75 651	22 902	0,13	0,54	1,65	2,20	3,08	0,05	0,55	1,70	2,26	2,98
Mar	31 556	34 107	56 869	25 299	91 170	114 245	74 663	26 106	0,14	0,52	1,65	2,10	2,98	-0,02	0,51	1,72	2,22	2,98
Abr	22 893	23 317	31 713	20 512	60 605	92 859	63 945	23 534	0,12	0,54	1,61	2,15	2,97	-0,07	0,41	1,62	2,19	2,91
May	14 737	27 598	34 990	36 151	83 594	150 556	53 866	29 831	0,14	0,48	1,49	2,20	3,02	-0,10	0,37	1,57	2,11	2,90
Jun	21 033	27 610	32 383	38 500	70 350	137 587	59 159	40 647	0,13	0,34	1,43	2,08	2,81	-0,15	0,22	1,45	1,96	2,78
Jul	19 071	29 190	34 858	35 158	58 654	118 805	79 705	40 957	0,10	0,33	1,52	2,01	2,87	-0,13	0,31	1,60	2,04	2,86
Ago	25 357	19 511	51 382	39 020	38 008	126 034	90 843	30 199	0,16	0,43	1,49	1,94	2,76	-0,13	0,24	1,48	1,91	2,76
Sep	-0,07	0,31	1,54	2,01	2,84
Oct	-0,03	0,42	1,61	2,06	2,87
Nov	-0,09	0,37	1,49	1,93	2,76
Dic	-0,10	0,31	1,44	1,90	2,68
18 Ene	-0,06	0,36	1,47	1,91	2,70
Feb	0,01	0,40	1,52	2,04	2,57
Mar	-0,06	0,31	1,35	1,88	2,39
Abr	-0,15	0,20	1,22	1,74	2,22
May	-0,05	0,41	1,39	1,89	2,59
Jun	-0,06	0,41	1,37	1,91	2,53

22. MERCADOS SECUNDARIOS DE VALORES
A) Mercado de deuda en anotaciones en cuenta

22.15 Bonos y obligaciones del Estado no segregados
Operaciones simultáneas al contado
Importes negociados y tipos de interés

Millones de euros y porcentajes

	Importes negociados						Tipos de interés									
	Conjunto del mercado						Conjunto del mercado					Entre titulares de cuentas				
	Día a día	Hasta un mes	De uno a tres meses	De tres a seis meses	De seis a doce meses	A más de doce meses	Día a día	A una semana	A un mes	A tres meses	A seis meses	Día a día	A una semana	A un mes	A tres meses	A seis meses
1	2	3	4	5	6	7	8	9	10	11	12	13	14	15	16	
12	4 218 743	729 470	94 008	5 916	225	51	0,18	0,37	0,41	0,58	0,57	0,18	0,37	0,41	0,56	0,68
13	4 509 846	818 114	128 785	9 997	123	7	0,08	0,20	0,33	0,44	0,40	0,08	0,20	0,34	0,45	0,56
14	5 147 894	991 051	108 751	20 088	2 774	143	0,09	0,13	0,14	0,19	0,32	0,09	0,13	0,14	0,23	0,32
15	2 668 737	695 659	105 011	25 649	6 159	1	-0,15	-0,10	-0,08	-0,03	-0,03	-0,15	-0,10	-0,08	-0,03	-0,03
16	1 684 764	499 278	74 808	16 698	3 394	-	-0,39	-0,36	-0,38	-0,35	-0,33	-0,39	-0,36	-0,38	-0,35	-0,33
17	758 563	214 570	40 823	16 157	3 959	4 310	-0,45	-0,44	-0,47	-0,43	-0,45	-0,45	-0,45	-0,47	-0,43	-0,45
16 Nov	105 046	40 917	5 667	2 631	15	-	-0,44	-0,46	-0,43	-0,37	-	-0,44	-0,47	-0,43	-0,37	-
Dic	97 549	38 083	3 965	-	6	-	-0,44	-0,41	-0,43	-0,44	-	-0,44	-0,41	-0,43	-0,44	-
17 Ene	100 930	38 420	5 079	1 891	-	-	-0,44	-0,40	-0,50	-0,44	-0,42	-0,44	-0,44	-0,50	-0,43	-0,42
Feb	98 967	31 624	6 688	2 127	1 312	-	-0,44	-0,47	-0,45	-0,41	-0,46	-0,44	-0,46	-0,46	-0,41	-0,46
Mar	113 298	49 389	3 725	1 586	98	-	-0,45	-0,45	-0,48	-0,45	-0,41	-0,44	-0,43	-0,49	-0,45	-0,41
Abr	69 483	23 612	3 878	2 315	316	-	-0,47	-0,44	-0,50	-0,43	-	-0,46	-0,43	-0,50	-0,42	-
May	80 111	17 959	7 750	1 834	342	-	-0,46	-0,44	-0,47	-0,40	-0,48	-0,46	-0,42	-0,48	-0,40	-0,48
Jun	93 078	17 509	3 703	1 430	606	-	-0,46	-0,47	-0,43	-0,43	-	-0,46	-0,48	-0,43	-0,43	-
Jul	100 491	15 068	6 398	3 386	701	4 310	-0,46	-0,45	-0,44	-0,41	-0,48	-0,46	-0,47	-0,44	-0,37	-0,48
Ago	102 205	20 989	3 602	1 588	585	-	-0,44	-0,40	-0,46	-0,45	-0,45	-0,44	-0,46	-0,47	-0,55	-0,45
Sep	-0,46	-0,43	-0,46	-	-
Oct
Nov
Dic
18 Ene
Feb
Mar
Abr
May
Jun

22. MERCADOS SECUNDARIOS DE VALORES
A) Mercado de deuda en anotaciones en cuenta

22.16 Bonos y obligaciones del Estado no segregados
Operaciones con pacto de recompra
Importes negociados y tipos de interés

Millones de euros y porcentajes

	Importes negociados						Tipos de interés									
	Conjunto del mercado						Conjunto del mercado					Entre titulares de cuentas				
	Día a día	Hasta un mes	De uno a tres meses	De tres a seis meses	De seis a doce meses	A más de doce meses	Día a día	A una semana	A un mes	A tres meses	A seis meses	Día a día	A una semana	A un mes	A tres meses	A seis meses
1	2	3	4	5	6	7	8	9	10	11	12	13	14	15	16	
12	1 796 173	123 419	2 280	487	147	-	0,22	0,28	0,38	0,84	1,35	-	-	-	-	-
13	1 796 763	87 236	3 723	464	576	-	0,09	0,16	0,31	0,60	0,99	-	-	-	-	-
14	2 398 924	92 090	4 043	566	714	6	0,12	0,13	0,19	0,22	0,46	-	-	-	-	-
15	1 086 877	48 814	3 283	807	1 067	-	0,09	0,09	0,14	0,13	0,33	-	-	-	-	-
16	900 559	59 769	1 599	1 004	973	-	0,23	0,24	0,13	0,15	0,17	-	-	-	-	-
17	578 476	34 370	715	1 162	23	-	0,35	0,36	0,07	0,10	0,09	-	-	-	-	-
16 Nov	60 822	6 147	51	39	108	-	0,27	0,32	0,06	0,19	0,16	-	-	-	-	-
Dic	41 467	7 155	273	61	157	-	0,33	0,29	0,06	0,02	0,13	-	-	-	-	-
17 Ene	55 982	4 048	235	85	23	-	0,34	0,35	0,06	0,05	0,09	-	-	-	-	-
Feb	68 509	3 414	35	576	-	-	0,33	0,37	0,06	0,19	0,09	-	-	-	-	-
Mar	98 517	5 010	40	416	-	-	0,35	0,32	0,08	0,14	-	-	-	-	-	-
Abr	79 098	9 335	222	86	-	-	0,37	0,37	0,04	0,06	-	-	-	-	-	-
May	101 838	5 367	111	-	-	-	0,36	0,37	0,04	0,09	-	-	-	-	-	-
Jun	107 756	3 514	72	-	-	-	0,36	0,37	0,06	-	-	-	-	-	-	-
Jul	66 775	3 682	-	-	-	-	0,36	0,38	0,15	-	-	-	-	-	-	-
Ago	-	-	-	-	-	-	-	-	-	-	-	-	-	-	-	-
Sep	-	-	-	-	-	-	-	-	-	-	-	-	-	-	-	-
Oct	-	-	-	-	-	-	-	-	-	-	-	-	-	-	-	-
Nov	-	-	-	-	-	-	-	-	-	-	-	-	-	-	-	-
Dic	-	-	-	-	-	-	-	-	-	-	-	-	-	-	-	-
18 Ene	-	-	-	-	-	-	-	-	-	-	-	-	-	-	-	-
Feb	-	-	-	-	-	-	-	-	-	-	-	-	-	-	-	-
Mar	-	-	-	-	-	-	-	-	-	-	-	-	-	-	-	-
Abr	-	-	-	-	-	-	-	-	-	-	-	-	-	-	-	-
May	-	-	-	-	-	-	-	-	-	-	-	-	-	-	-	-
Jun	-	-	-	-	-	-	-	-	-	-	-	-	-	-	-	-

22. MERCADOS SECUNDARIOS DE VALORES
A) Mercado de deuda en anotaciones en cuenta

22.17 Bonos y obligaciones del Estado no segregados
Índices de rendimiento y estadísticos complementarios

Base diciembre 1987 = 100

	Índices de Rendimiento			Estadísticos de riesgo esperado					
	Total	Índice de precios	Índice de intereses	Plazos		Variabilidad	Semielasticidades		
				Vida media	Duración		Sensibilidad	Convexidad	
1	2	3	4	5	6	7	8		
11	684,35	125,17	546,75	7,49	5,13	-5,07	-4,87	0,568	
12	751,05	130,10	577,29	9,42	6,44	-6,55	-6,13	0,748	
13	846,27	139,68	605,85	11,43	7,92	-8,79	-7,59	0,976	
14	1 037,86	164,29	631,73	11,30	8,30	-11,85	-8,13	1,098	
15	1 058,23	160,46	659,50	10,66	7,90	-11,27	-7,74	1,019	
16	1 104,93	161,04	686,13	13,75	10,30	-15,56	-10,12	1,341	
16 Nov	1 086,94	158,87	684,18	13,82	10,35	-15,33	-10,15	1,346	
16 Dic	1 104,93	161,04	686,13	13,75	10,30	-15,56	-10,12	1,341	
17 Ene	1 087,12	157,82	688,85	13,69	10,39	-15,07	-10,19	1,336	
17 Feb	1 062,85	153,78	691,16	13,62	10,28	-14,54	-10,05	1,309	
17 Mar	1 084,37	156,39	693,37	13,52	10,22	-14,80	-10,02	1,300	
17 Abr	1 077,95	154,96	695,61	13,38	10,08	-14,48	-9,88	1,269	
17 May	1 100,58	157,71	697,86	13,30	10,04	-14,78	-9,86	1,265	
17 Jun	1 112,37	158,91	699,99	13,27	10,01	-14,90	-9,83	1,261	
17 Jul	1 101,08	156,74	702,50	13,14	10,07	-14,53	-9,88	1,257	
17 Ago	1 110,91	157,61	704,85	13,06	10,00	-14,57	-9,82	1,244	
17 Sep	1 107,77	157,47	706,00	12,97	9,91	-14,39	-9,72	1,225	
17 Oct	1 101,05	12,81	9,75	-13,99	-9,56	1,189	
17 Nov	1 124,23	12,75	9,73	-14,36	-9,56	1,190	
17 Dic	1 127,71	12,73	9,69	-14,35	-9,52	1,184	
18 Ene	1 136,38	12,68	9,82	-14,39	-9,66	1,196	
18 Feb	1 130,84	12,60	9,73	-14,18	-9,56	1,177	
18 Mar	1 166,88	12,52	9,70	-14,65	-9,56	1,177	
18 Abr	1 163,01	12,44	9,61	-14,45	-9,47	1,158	
18 May	1 130,33	12,37	9,49	-13,83	-9,32	1,130	
18 Jun	1 157,62	12,27	9,43	-14,12	-9,29	1,122	

22. MERCADOS SECUNDARIOS DE VALORES
A) Mercado de deuda en anotaciones en cuenta

22.18 Principales y cupones de deuda segregada del Estado
Importes negociados

Millones de euros

	Conjunto del mercado						Entre titulares de cuentas					
	Total	Operaciones simples al contado	Operaciones simples a plazo	Operaciones con pacto de recompra	Operaciones simultáneas al contado	Operaciones simultáneas a plazo	Total	Operaciones simples al contado	Operaciones simples a plazo	Operaciones con pacto de recompra	Operaciones simultáneas al contado	Operaciones simultáneas a plazo
1	2	3	4	5	6	7	8	9	10	11	12	
14	393 700	50 492	1 786	339 181	740	1 500	9 690	6 937	567	-	686	1 500
15	210 974	41 283	1 258	161 737	4 782	1 914	13 826	7 199	49	-	4 664	1 914
16	97 212	42 800	1 961	42 897	9 554	-	19 481	9 514	413	-	9 554	-
17	75 707	21 214	187	54 113	194	-	10 287	9 642	457	-	188	-
16 Nov	7 190	4 374	86	2 449	281	-	1 963	1 682	-	-	281	-
16 Dic	6 606	3 007	38	3 456	105	-	822	717	-	-	105	-
17 Ene	6 883	4 203	26	2 618	36	-	920	883	-	-	36	-
17 Feb	8 797	2 303	15	6 455	24	-	763	737	1	-	24	-
17 Mar	9 796	2 625	90	7 072	10	-	945	935	0	-	10	-
17 Abr	7 972	1 409	27	6 533	3	-	526	523	-	-	3	-
17 May	7 164	2 288	7	4 865	3	-	1 174	1 171	-	-	3	-
17 Jun	15 933	3 105	-	12 787	41	-	996	956	-	-	41	-
17 Jul	16 804	2 927	17	13 784	77	-	1 274	1 203	-	-	71	-
17 Ago	2 358	2 354	5	-	-	-	518	518	-	-	-	-
17 Sep	854	782	72	-	-	-
17 Oct	775	775	-	-
17 Nov	747	533	214	-
17 Dic	794	625	170	-
18 Ene	870	454	416	-
18 Feb	206	109	96	-
18 Mar	214	107	107	-
18 Abr	833	547	286	-
18 May	134	115	19	-
18 Jun	122	117	5	-

22. MERCADOS SECUNDARIOS DE VALORES
A) Mercado de deuda en anotaciones en cuenta

22.19 Principales y cupones de deuda segregada del Estado
Operaciones simples al contado
Importes negociados y tipos de interés

Millones de euros y porcentajes

	Importes negociados								Tipos de interés										
	Conjunto del mercado								Conjunto del mercado					Entre titulares de cuentas					
	Hasta un año	De uno a dos años	De dos a tres años	De tres a cuatro años	De cuatro a seis años	De seis a diez años	De diez a veinte años	De veinte a treinta años	A tres años	A cinco años	A diez años	A quince años	A treinta años	A tres años	A cinco años	A diez años	A quince años	A treinta años	
1	2	3	4	5	6	7	8	9	10	11	12	13	14	15	16	17	18		
14	4 199	3 916	3 636	3 491	9 405	8 241	4 599	13 005	0,91	1,46	2,95	3,63	3,56	0,99	1,54	3,13	3,72	3,60	
15	4 025	2 611	2 476	1 708	10 664	3 697	4 573	11 530	0,36	0,75	1,90	2,51	2,90	0,42	0,90	2,12	2,51	2,82	
16	4 474	2 386	2 903	2 755	5 356	9 925	3 745	11 257	0,11	0,46	1,44	1,79	2,69	0,14	0,50	1,58	2,23	3,18	
17	2 507	1 893	1 722	2 117	2 478	2 668	1 200	6 630	0,06	0,36	1,72	2,44	2,90	-0,03	0,42	-	2,26	-	
16 Nov	292	91	376	303	206	961	639	1 506	0,10	0,50	1,61	1,74	-	0,26	0,65	-	-	-	
Dic	403	142	98	185	141	788	204	1 046	0,07	0,42	1,55	2,06	-	0,04	0,47	-	-	-	
17 Ene	537	219	171	204	657	810	383	1 222	0,07	0,29	1,58	2,52	-	-0,06	0,54	-	-	-	
Feb	112	133	89	273	502	389	150	656	0,09	0,60	-	2,43	-	0,01	0,66	-	-	-	
Mar	93	317	206	260	570	294	60	825	0,09	0,39	2,02	2,49	-	0,05	0,62	-	-	-	
Abr	160	89	104	91	175	232	75	482	0,03	0,41	1,84	2,45	-	-0,08	0,46	-	2,45	-	
May	224	84	270	201	155	244	27	1 082	0,07	0,34	1,81	-	-	0,01	0,19	-	-	-	
Jun	449	122	313	550	47	328	328	970	0,01	0,22	1,39	2,41	2,90	-0,07	0,22	-	-	-	
Jul	692	166	226	351	244	306	24	918	0,02	0,26	1,67	2,34	-	-0,03	0,31	-	-	-	
Ago	239	763	344	187	130	66	152	474	0,06	0,36	1,72	-	-	-0,10	-	-	-	-	
Sep	-0,06	-	-	-	
Oct	-0,04	-	-	-	
Nov	0,01	-	-	2,19	
Dic	-0,05	0,42	-	2,15	
18 Ene	-0,01	0,44	-	-	3,03
Feb	0,03	0,49	-	-	-
Mar	-0,04	-	-	1,73	-
Abr	-0,14	0,19	-	1,94	-
May	-	0,43	-	-	-
Jun	0,05	0,44	-	-	-

22. MERCADOS SECUNDARIOS DE VALORES
A) Mercado de deuda en anotaciones en cuenta

22.20 Principales y cupones de deuda segregada del Estado
Operaciones simultáneas al contado
Importes negociados y tipos de interés

Millones de euros y porcentajes

	Importes negociados						Tipos de interés									
	Conjunto del mercado						Conjunto del mercado					Entre titulares de cuentas				
	Día a día	Hasta un mes	De uno a tres meses	De tres a seis meses	De seis a doce meses	A más de doce meses	Día a día	A una semana	A un mes	A tres meses	A seis meses	Día a día	A una semana	A un mes	A tres meses	A seis meses
1	2	3	4	5	6	7	8	9	10	11	12	13	14	15	16	
14	249	174	316	-	-	2	0,07	0,03	0,22	-	-	0,07	0,03	0,07	-	-
15	1 882	2 897	-	-	-	3	-0,03	0,03	-	-	-	-0,03	0,03	-	-	
16	1 716	7 803	34	0	-	-	-0,53	-0,55	-0,31	-0,32	-	-0,53	-0,55	-0,31	-0,32	
17	162	11	21	-	-	-	-0,81	-2,13	-	-0,40	-	-0,82	-2,13	-	-0,40	
16 Nov	149	132	-	0	-	-	-0,78	-0,47	-	-	-	-0,78	-0,47	-	-	
Dic	38	67	-	-	-	-	-0,95	-1,75	-	-	-	-0,95	-1,75	-	-	
17 Ene	25	-	12	-	-	-	-0,97	-	-	-0,40	-	-0,97	-	-	-0,40	
Feb	15	-	10	-	-	-	-1,00	-	-	-	-	-1,00	-	-	-	
Mar	8	2	-	-	-	-	-1,22	-2,00	-	-	-	-1,22	-2,00	-	-	
Abr	0	3	-	-	-	-	-	-	-	-	-	-	-	-	-	
May	-	3	-	-	-	-	-	-2,25	-	-	-	-	-2,25	-	-	
Jun	39	2	-	-	-	-	-0,45	-	-	-	-	-0,45	-	-	-	
Jul	76	1	-	-	-	-	-0,42	-	-	-	-	-0,48	-	-	-	
Ago	-	-	-	-	-	-	-	-	-	-	-	-	-	-	-	
Sep	
Oct	
Nov	
Dic	
18 Ene	
Feb	
Mar	
Abr	
May	
Jun	

22. MERCADOS SECUNDARIOS DE VALORES
A) Mercado de deuda en anotaciones en cuenta

22.21 Principales y cupones de deuda segregada del Estado
Operaciones con pacto de recompra
Importes negociados y tipos de interés

Millones de euros y porcentajes

	Importes negociados						Tipos de interés									
	Conjunto del mercado						Conjunto del mercado					Entre titulares de cuentas				
	Día a día	Hasta un mes	De uno a tres meses	De tres a seis meses	De seis a doce meses	A más de doce meses	Día a día	A una semana	A un mes	A tres meses	A seis meses	Día a día	A una semana	A un mes	A tres meses	A seis meses
1	2	3	4	5	6	7	8	9	10	11	12	13	14	15	16	
14	332 390	6 637	117	16	17	4	0,11	0,16	0,28	0,37	0,30	-	-	-	-	-
15	158 009	3 570	84	22	50	-	0,12	0,05	0,27	0,43	0,41	-	-	-	-	-
16	40 080	2 620	109	40	47	-	0,34	0,05	0,11	0,15	0,21	-	-	-	-	-
17	51 951	2 102	60	-	-	-	0,39	0,09	0,04	0,05	-	-	-	-	-	-
16 Nov	2 259	178	7	-	4	-	0,38	0,05	0,02	0,05	-	-	-	-	-	-
16 Dic	3 046	392	10	7	0	-	0,38	0,00	0,05	0,06	-	-	-	-	-	-
17 Ene	2 239	369	10	-	-	-	0,38	0,03	-	-	-	-	-	-	-	-
17 Feb	6 244	200	10	-	-	-	0,38	0,05	0,03	0,05	-	-	-	-	-	-
17 Mar	6 808	251	13	-	-	-	0,39	0,04	0,04	0,06	-	-	-	-	-	-
17 Abr	5 903	625	5	-	-	-	0,38	0,35	0,03	-	-	-	-	-	-	-
17 May	4 465	379	21	-	-	-	0,38	0,04	0,05	-	-	-	-	-	-	-
17 Jun	12 630	157	1	-	-	-	0,40	0,05	0,03	-	-	-	-	-	-	-
17 Jul	13 662	121	-	-	-	-	0,39	0,05	-	-	-	-	-	-	-	-
17 Ago	-	-	-	-	-	-	-	-	-	-	-	-	-	-	-	-
17 Sep	-	-	-	-	-	-	-	-	-	-	-	-	-	-	-	-
17 Oct	-	-	-	-	-	-	-	-	-	-	-	-	-	-	-	-
17 Nov	-	-	-	-	-	-	-	-	-	-	-	-	-	-	-	-
17 Dic	-	-	-	-	-	-	-	-	-	-	-	-	-	-	-	-
18 Ene	-	-	-	-	-	-	-	-	-	-	-	-	-	-	-	-
18 Feb	-	-	-	-	-	-	-	-	-	-	-	-	-	-	-	-
18 Mar	-	-	-	-	-	-	-	-	-	-	-	-	-	-	-	-
18 Abr	-	-	-	-	-	-	-	-	-	-	-	-	-	-	-	-
18 May	-	-	-	-	-	-	-	-	-	-	-	-	-	-	-	-
18 Jun	-	-	-	-	-	-	-	-	-	-	-	-	-	-	-	-

22. MERCADOS SECUNDARIOS DE VALORES
A) Mercado de deuda en anotaciones en cuenta

22.22 Ratios de contratación

(Importe negociado / Saldo en circulación)*100

	A corto plazo: Letras del Tesoro								A medio y largo plazo: Bonos y obligaciones del Estado no segregados							
	Operaciones simples al contado		Operaciones simples a plazo		Operaciones con pacto de recompra		Operaciones simultáneas al contado		Operaciones simples al contado		Operaciones simples a plazo		Operaciones con pacto de recompra		Operaciones simultáneas al contado	
	Conjunto del mercado	Titulares de cuentas	Conjunto del mercado	Titulares de cuentas	Conjunto del mercado	Titulares de cuentas	Conjunto del mercado	Titulares de cuentas	Conjunto del mercado	Titulares de cuentas	Conjunto del mercado	Titulares de cuentas	Conjunto del mercado	Titulares de cuentas	Conjunto del mercado	Titulares de cuentas
1	2	3	4	5	6	7	8	9	10	11	12	13	14	15	16	
12	84,67	18,65	1,67	0,32	71,41	-	150,30	147,69	64,76	10,90	2,18	0,17	31,89	-	83,59	78,44
13	82,91	22,24	1,83	0,44	51,30	-	121,33	117,77	61,24	15,34	3,24	0,43	27,67	-	80,15	77,09
14	75,54	29,12	2,64	0,57	58,26	-	80,35	78,42	73,16	14,54	4,56	0,67	32,91	-	82,74	77,53
15	75,56	34,62	1,31	0,45	59,97	-	61,62	60,68	65,22	10,91	3,35	0,38	13,96	-	42,87	38,23
16	102,56	56,14	0,51	0,33	34,17	-	74,93	74,25	55,07	11,14	1,91	0,12	11,00	-	26,01	23,73
17	95,92	54,43	0,81	0,98	22,75	-	37,66	35,18	53,86	17,12	2,64	1,87	11,48	-	16,98	14,65
16 Nov	107,41	53,32	0,68	-	27,86	-	61,92	61,81	57,25	13,71	1,62	0,14	9,12	-	20,94	20,01
16 Dic	92,55	43,87	1,65	-	19,51	-	54,51	54,33	41,23	7,70	1,05	0,01	6,62	-	18,82	18,27
17 Ene	103,82	48,27	0,06	-	20,85	-	44,40	44,24	57,98	13,09	2,79	0,26	8,17	-	19,80	18,80
17 Feb	99,96	51,23	0,38	-	20,73	-	39,23	39,05	55,07	12,75	2,47	0,14	9,69	-	18,80	16,81
17 Mar	123,20	58,09	0,94	0,11	28,21	-	42,61	42,61	59,50	11,00	3,25	0,34	13,63	-	22,03	19,61
17 Abr	84,21	37,02	0,57	0,13	15,33	-	29,39	29,27	43,83	7,32	2,22	0,13	11,46	-	12,86	11,55
17 May	95,00	45,99	1,98	0,01	38,37	-	32,51	32,51	56,15	10,32	2,77	0,15	13,97	-	14,06	12,75
17 Jun	105,78	49,02	1,69	-	22,41	-	37,99	37,65	54,94	13,36	2,29	0,14	14,32	-	14,96	14,05
17 Jul	85,29	38,79	0,79	0,14	12,93	-	37,51	37,24	53,64	10,34	1,82	0,14	9,08	-	16,79	16,00
17 Ago	70,41	23,03	0,02	-	-	-	37,53	37,39	53,85	5,55	2,14	0,77	-	-	16,52	15,76
17 Sep	...	51,43	...	1,02	-	-	...	16,33	49,49	20,03	3,99	3,97	-	-	-	6,36
17 Oct	...	100,99	...	1,56	-	-	37,55	...	5,67	-	-	-	...
17 Nov	...	94,60	...	1,33	-	-	35,71	...	5,73	-	-	-	...
17 Dic	...	54,83	...	3,53	-	-	28,23	...	4,90	-	-	-	...
18 Ene	...	60,41	...	0,17	-	-	45,44	...	2,63	-	-	-	...
18 Feb	...	52,01	...	2,31	-	-	37,68	...	3,25	-	-	-	...
18 Mar	...	41,36	...	3,62	-	-	37,91	...	5,77	-	-	-	...
18 Abr	...	61,92	...	1,11	-	-	38,77	...	4,34	-	-	-	...
18 May	...	82,82	...	1,21	-	-	42,40	...	3,10	-	-	-	...
18 Jun	...	62,16	...	0,94	-	-	36,40	...	2,65	-	-	-	...

22. MERCADOS SECUNDARIOS DE VALORES
B) Mercado bursátil

22.23 Acciones. Capitalización en la Bolsa de Madrid

Sociedad Rectora de la Bolsa de Madrid

Millones de euros

	Sociedades residentes							Sociedades no residentes		
	Total 1 = 2 a 7	Petróleo y energía 2	Materiales básicos, industria y construcción 3	Bienes de consumo 4	Servicios de consumo 5	Tecnología y telecomunicaciones 6	Servicios financieros e inmobiliarios 7		Total 9	del cual del cual 10
							Total	del cual Mercado alternativo bursátil		
12	459 336	85 491	36 445	87 112	22 840	56 945	170 503	24 356	484 930	352 262
13	595 395	107 404	47 279	98 901	41 336	71 184	229 292	28 341	444 798	273 046
14	638 472	111 382	51 011	96 981	47 555	72 822	258 721	32 560	392 773	224 277
15	663 027	111 645	53 996	127 575	66 002	77 342	226 467	43 118	297 719	118 463
16	667 764	114 870	54 979	129 028	67 394	72 077	229 417	44 577	366 299	198 657
17	740 212	118 455	65 646	123 278	85 412	80 509	266 913	53 425	396 067	215 996
17 Ene	664 904	110 817	54 568	123 860	69 578	72 384	233 696	44 763	385 908	212 548
Feb	679 171	116 806	56 660	124 058	71 599	77 281	232 768	45 529	402 833	220 148
Mar	741 735	125 348	59 698	133 845	78 553	83 694	260 597	45 945	400 468	213 895
Abr	773 145	124 498	71 324	143 055	83 408	83 398	267 463	46 320	398 825	208 326
May	787 994	132 346	73 956	147 039	86 961	83 708	263 985	46 505	391 237	200 509
Jun	756 535	122 013	71 203	137 286	84 212	79 429	262 393	46 058	367 543	196 758
Jul	767 879	121 290	65 949	135 641	82 904	82 420	279 675	49 375	371 827	203 387
Ago	752 946	124 514	65 272	130 305	82 322	79 841	270 692	49 134	382 600	213 390
Sep	755 986	120 613	63 212	131 259	80 704	83 223	276 974	52 720	398 491	219 059
Oct	767 873	124 829	66 850	133 603	83 829	84 041	274 722	52 532	409 504	220 739
Nov	750 558	121 582	64 810	125 331	85 273	82 875	270 686	52 512	397 334	212 901
Dic	740 212	118 455	65 646	123 278	85 412	80 509	266 913	53 425	396 067	215 996
18 Ene	766 740	118 632	67 585	123 664	87 186	82 734	286 940	54 586	432 552	241 137
Feb	731 260	114 422	66 313	109 690	85 982	80 607	274 246	53 958	436 946	249 345
Mar	718 382	115 565	65 483	112 065	82 237	80 732	262 300	54 061	419 657	241 182
Abr	744 067	124 313	69 434	113 516	84 592	83 582	268 631	54 659	415 504	227 252
May	717 612	121 726	68 004	118 618	83 866	81 892	243 506	53 860	397 303	207 640
Jun	728 513	129 075	66 264	126 631	81 387	79 384	245 772	54 341	374 599	189 085

22. MERCADOS SECUNDARIOS DE VALORES
B) Mercado bursátil

22.24 Acciones. Volumen de contratación.

Sociedad de Bolsas y Sociedades Receptoras de las Bolsas de Valores

Millones de euros

	Contratación a través del sistema de interconexión bursátil							Resto de contratación					Pro memoria: Ofertas públicas de adquisición 13
	Volumen de contratación							Total 8= 9 a 12	Bolsa de Madrid 9	Bolsa de Barcelona 10	Bolsa de Bilbao 11	Bolsa de Valencia 12	
	Total 1	Total 2=3 a 7	Bancos 3	Eléctricas 4	Cons- trucción 5	Comu- nicación 6	Resto 7						
12	696 262	695 752	284 446	78 071	24 996	111 282	196 956	510	416	94	-	0	1
13	698 744	698 261	285 469	82 762	32 236	106 512	191 283	482	361	121	-	-	242
14	884 349	883 869	343 688	110 054	43 849	114 198	271 080	480	360	120	-	-	202
15	960 807	960 327	337 752	115 751	44 587	143 214	319 022	480	360	120	-	-	4 581
16	651 389	650 908	227 957	90 080	36 789	66 127	229 956	480	360	120	-	-	797
17	651 244	650 012	239 766	79 854	26 633	71 265	232 494	480	360	120	-	-	526
17 E-J	364 404	363 412	137 500	43 420	15 688	39 042	127 763	240	180	60	-	-	241
18 E-J	338 223	337 983	115 800	36 097	13 121	31 180	141 785	240	180	60	-	-	16 189
17 Mar	58 290	58 250	22 166	6 648	2 289	5 921	21 227	40	30	10	-	-	-
Abr	69 827	69 035	26 843	7 320	3 501	3 976	27 395	40	30	10	-	-	180
May	62 052	62 012	22 368	5 844	3 193	5 978	24 629	40	30	10	-	-	5
Jun	73 257	73 217	20 322	11 703	2 898	15 348	22 947	40	30	10	-	-	-
Jul	52 237	52 197	22 394	8 174	2 395	3 806	15 428	40	30	10	-	-	-
Ago	33 688	33 648	13 576	3 792	1 489	3 178	11 614	40	30	10	-	-	147
Sep	42 349	42 309	13 846	6 851	1 562	5 138	14 912	40	30	10	-	-	137
Oct	64 714	64 674	26 993	5 463	2 395	5 220	24 604	40	30	10	-	-	-
Nov	46 129	46 089	13 689	5 611	1 682	3 989	21 117	40	30	10	-	-	-
Dic	47 723	47 683	11 769	6 544	1 422	10 892	17 056	40	30	10	-	-	1
18 Ene	50 903	50 863	20 739	6 866	2 007	4 327	16 925	40	30	10	-	-	-
Feb	46 605	46 565	17 487	5 671	1 754	4 321	17 332	40	30	10	-	-	843
Mar	49 324	49 284	15 151	5 045	2 607	4 494	21 987	40	30	10	-	-	22
Abr	65 755	65 715	31 265	4 221	1 622	2 939	25 669	40	30	10	-	-	2
May	66 043	66 003	17 313	5 051	2 615	4 262	36 761	40	30	10	-	-	14 327
Jun	59 594	59 554	13 846	9 244	2 515	10 838	23 111	40	30	10	-	-	995

22. MERCADOS SECUNDARIOS DE VALORES
B) Mercado bursátil

22.25 Índice de cotización de acciones

Sociedad de Bolsas y Sociedad Rectora de la Bolsa de Madrid

Bolsa de Madrid									Índice IBEX-35	
Base Dic 85=100		Base diciembre 2004=1000								Base dic89 = 3000
1	2	3	4	5	6	7	8	9		
General	Petróleo y energía	Materiales básicos industria y construcción	Bienes de consumo	Servicios de consumo	Servicios financieros e inmobiliarias	del cual Bancos		Tecnología y telecomunicaciones		
12	824,70	933,94	910,28	3 142,23	750,17	618,38	568,30	793,86	7 583,2	
13	1 011,98	1 110,94	1 173,12	3 679,89	1 191,80	741,55	675,40	975,06	8 715,6	
14	1 042,46	1 242,30	1 152,30	3 624,84	1 310,66	752,19	685,97	999,69	10 528,8	
15	965,13	1 249,55	1 175,97	4 745,85	1 446,79	570,03	507,37	947,98	10 647,2	
16	943,55	1 259,37	1 199,04	4 754,44	1 331,15	561,08	498,18	862,47	8 790,9	
17	1 015,17	1 308,71	1 230,10	4 655,17	1 641,00	619,98	550,77	926,90	10 278,0	
17 Jun	1 052,46	1 344,86	1 293,96	5 117,29	1 612,13	643,50	572,59	941,56	10 444,5	
Jul	1 059,20	1 326,16	1 213,60	5 051,71	1 589,59	663,78	590,97	975,11	10 502,2	
Ago	1 037,47	1 363,23	1 208,59	4 866,07	1 578,40	638,38	566,85	943,04	10 299,5	
Sep	1 048,41	1 331,00	1 178,65	4 916,15	1 550,60	660,46	589,52	967,44	10 381,5	
Oct	1 061,75	1 386,26	1 246,19	5 025,18	1 608,65	650,96	580,78	974,35	10 523,5	
Nov	1 033,04	1 347,20	1 207,29	4 725,03	1 630,28	632,75	563,22	959,41	10 211,0	
Dic	1 015,17	1 308,71	1 230,10	4 655,17	1 641,00	619,98	550,77	926,90	10 043,9	
18 Ene	1 058,44	1 307,86	1 259,16	4 677,31	1 688,87	672,54	599,93	951,42	10 451,5	
Feb	1 000,89	1 244,56	1 221,67	4 170,81	1 652,70	630,84	560,67	924,36	9 840,3	
Mar	975,93	1 246,07	1 208,51	4 264,59	1 574,98	596,96	525,83	925,11	9 600,4	
Abr	1 012,57	1 341,63	1 284,34	4 316,08	1 614,81	612,61	538,88	957,99	9 980,6	
May	959,25	1 308,73	1 262,56	4 506,23	1 607,35	538,08	468,37	937,76	9 465,5	
Jun	975,26	1 395,07	1 237,07	4 791,30	1 557,73	545,09	473,88	916,82	9 622,7	
18 Jun 1S	976,50	1 323,06	1 285,97	4 580,60	1 612,78	553,63	482,89	946,68	9 632,4	
2S	987,17	1 360,72	1 309,23	4 725,52	1 598,99	553,43	482,44	955,07	9 746,3	
3S	995,64	1 408,60	1 303,88	4 910,71	1 612,67	548,17	477,13	956,97	9 851,0	
4S	990,79	1 382,93	1 276,43	4 886,69	1 612,87	553,17	481,49	941,43	9 792,1	

22. MERCADOS SECUNDARIOS DE VALORES
B) Mercado bursátil

22.26 Ratio PER (Cotización/Rentabilidad capital)
Bolsa de Madrid

Sociedad Rectora de la Bolsa de Madrid

Ratio PER (Cotización/Rentabilidad capital)							
1	2	3	4	5	6	7	
Total	Petróleo y energía	Materiales básicos, industria y construcción	Bienes de consumo	Servicios de consumo	Servicios financieros e inmobiliarias	Tecnología y telecomunicaciones	
12	18,16	9,24	21,65	27,86	22,94	36,92	8,48
13	33,08	12,57	...	34,92	24,85	63,55	16,95
14	26,09	16,59	...	31,36	...	21,32	14,61
15	15,41	12,30	20,92	30,52	13,62	13,26	13,52
16	23,59	22,10	27,69	30,74	19,10	12,82	22,91
17	16,28	13,62	12,71	29,00	21,42	12,88	20,83
17 Ene	27,68	21,43	...	29,45	19,69	18,33	22,60
Feb	25,38	14,27	...	31,19	20,20	16,18	21,98
Mar	28,26	15,31	...	37,04	21,24	18,44	23,81
Abr	23,15	15,01	...	39,07	24,17	18,39	21,84
May	24,66	15,70	...	39,35	23,78	13,01	21,96
Jun	22,99	14,70	...	29,04	23,02	13,55	20,82
Jul	22,31	14,18	...	28,63	21,57	13,79	20,68
Ago	21,95	14,56	...	28,02	22,39	13,13	20,03
Sep	17,32	14,10	22,67	27,80	22,12	13,27	21,24
Oct	16,98	14,31	12,95	31,37	21,03	13,44	21,87
Nov	16,54	13,44	12,48	29,42	21,48	13,18	21,53
Dic	16,28	13,62	12,71	29,00	21,42	12,88	20,83
18 Ene	16,74	14,46	12,94	35,24	20,82	12,44	22,52
Feb	14,42	12,75	9,66	24,91	15,62	13,10	18,70
Mar	14,19	12,84	9,84	25,02	15,05	12,37	18,73
Abr	16,52	13,55	...	25,05	15,13	12,39	19,16
May	15,98	13,25	...	26,23	15,04	10,96	18,77
Jun

22. MERCADOS SECUNDARIOS DE VALORES
B) Mercado bursátil

22.27 Obligaciones. Volumen de contratación

Sociedades Receptoras de las Bolsas de Valores

Millones de euros

	Volumen de contratación											
	Total	Detalle por bolsas				Detalle por instrumentos						
		Bolsa de Madrid	Bolsa de Barcelona	Bolsa de Bilbao	Bolsa de Valencia	Fondos públicos			Otras obligaciones			
						Total	Deuda del Estado	Otros	Total	Bancos	Eléctricas	Otras
1	2	3	4	5	6	7	8	9	10	11	12	
12	60 247	1 796	56 609	1 533	309	57 370	1 184	56 186	2 877	1 268	0	1 609
13	46 094	387	44 078	1 367	262	43 737	7	43 730	2 360	1 365	-	995
14	38 114	150	36 261	965	738	35 935	7	35 927	2 323	206	-	2 117
15	23 692	3	22 755	928	6	23 523	-	23 523	169	3	-	166
16	5 434	-	4 376	1 058	-	4 775	-	4 775	659	-	-	659
17	434	-	434	-	-	265	-	265	170	-	-	170
17 E-J	434	-	434	-	-	265	-	265	170	-	-	170
18 E-J	-	-	-	-	-	-	-	-	-	-	-	-
17 Mar	-	-	-	-	-	-	-	-	-	-	-	-
Abr	366	-	366	-	-	265	-	265	101	-	-	101
May	-	-	-	-	-	-	-	-	-	-	-	-
Jun	-	-	-	-	-	-	-	-	-	-	-	-
Jul	-	-	-	-	-	-	-	-	-	-	-	-
Ago	-	-	-	-	-	-	-	-	-	-	-	-
Sep	0	-	0	-	-	0	-	0	-	-	-	-
Oct	0	-	0	-	-	0	-	0	-	-	-	-
Nov	-	-	-	-	-	-	-	-	-	-	-	-
Dic	-	-	-	-	-	-	-	-	-	-	-	-
18 Ene	-	-	-	-	-	-	-	-	-	-	-	-
Feb	-	-	-	-	-	-	-	-	-	-	-	-
Mar	-	-	-	-	-	-	-	-	-	-	-	-
Abr	-	-	-	-	-	-	-	-	-	-	-	-
May	-	-	-	-	-	-	-	-	-	-	-	-
Jun	-	-	-	-	-	-	-	-	-	-	-	-

22. MERCADOS SECUNDARIOS DE VALORES
C) Otros mercados de valores

22.28 Mercado organizado de renta fija AIAF
Pagará de empresa

Millones de euros y porcentajes

	Saldo admitido a cotización	Importes negociados					Tipos de interés				
		Total	Del cual		Hasta seis meses	A un año	A más de un año	A tres meses	A seis meses	A un año	A dieciocho meses
			Entre miembros								
1	2	3	4	5	6	7	8	9	10		
12	65 291	193 216	71 745	128 808	49 442	14 966	2,37	2,74	3,24	3,45	
13	117 997	111 863	49 119	90 496	13 132	8 235	2,35	2,39	3,10	1,68	
14	100 455	45 292	23 433	34 308	9 477	1 507	0,60	0,79	0,97	0,44	
15	97 961	29 946	9 297	18 489	7 887	3 570	0,14	0,41	0,47	0,20	
16	99 033	21 194	9 775	11 266	5 172	4 756	0,03	0,16	0,15	0,17	
17	92 540	7 347	3 841	4 844	2 309	194	0,02	-0,02	0,05	0,03	
16 Nov	97 476	1 432	897	1 082	212	138	-0,04	0,09	0,10	0,00	
Dic	99 033	2 120	1 878	1 266	532	322	-0,24	0,40	0,06	0,04	
17 Ene	99 039	1 629	1 269	1 007	600	22	-0,02	0,01	-0,08	0,03	
Feb	98 550	1 172	925	397	737	38	-0,07	0,03	0,06	0,00	
Mar	94 952	961	760	331	562	68	-0,09	-0,02	-0,01	0,00	
Abr	94 629	615	163	484	77	55	0,00	-0,03	0,08	0,19	
May	92 973	798	41	660	136	2	0,34	0,05	0,05	0,09	
Jun	92 877	308	143	270	38	0	-0,13	-0,07	-0,02	0,00	
Jul	91 643	931	56	804	117	10	0,09	0,03	-0,12	0,00	
Ago	90 643	687	418	665	21	0	-0,22	-0,12	0,30	0,00	
Sep	89 324	246	67	225	21	0	0,26	-0,10	0,15	0,00	
Oct	89 632	
Nov	92 540	
Dic	-	
18 Ene	-	
Feb	-	
Mar	-	
Abr	-	
May	-	
Jun	-	

22. MERCADOS SECUNDARIOS DE VALORES
C) Otros mercados de valores

22.29 Mercado organizado de renta fija AIAF
Obligaciones

Millones de euros, porcentaje y plazo en años

	No residentes. Emisiones en España. Bonos matador								Cédulas hipotecarias					Obligaciones y bonos simples				
	Importe negociado	Detalle por plazos hasta vencimiento							Del cual		A más de dos años			Del cual		A más de dos años		
		A más de dos años			A más de seis años				Importe negociado (mm)	Entre miembros (mm)	Importe negociado (mm)	Tipo de interés	Vencimiento medio	Importe negociado (mm)	Entre miembros (mm)	Importe negociado (mm)	Tipo de interés	Vencimiento medio
		Importe negociado	Tipo de interés	Vencimiento medio	Importe negociado	Tipo de interés	Vencimiento medio											
1	2	3	4	5	6	7	8	9	10	11	12	13	14	15	16	17	18	
12	2 375 540	525	437	1,65	6,8	102	1,13	6,3	929	793	572	4,70	5,1	1 446	1 256	1 128	5,80	19,2
13	1 181 539	107	24	0,18	2,3	19	0,18	2,2	336	255	296	2,94	7,7	845	707	536	3,91	11,2
14	1 054 700	22	15	-	1,8	14	-	1,5	388	296	315	1,80	9,8	666	517	476	2,30	9,4
15	487 466	96	91	-	5,0	74	-	4,8	200	114	169	1,31	8,3	288	193	180	2,16	15,6
16	143 271	14	14	-	1,3	-	-	-	77	19	69	1,27	7,9	76	25	52	2,28	8,1
17	69 158	11	11	-	2,0	9	-	2,1	28	8	24	1,32	8,0	42	10	33	1,97	11,0
16 Nov	8 688	1	1	-	4,8	-	-	-	3	1	3	1,23	8,4	5	1	4	2,27	6,0
Dic	13 091	9	9	-	4,7	-	-	-	9	1	8	1,24	6,0	4	1	3	3,43	13,1
17 Ene	9 795	7	7	-	9,0	5	-	9,9	6	2	5	1,27	9,3	4	1	2	3,70	5,6
Feb	7 055	4	4	-	10,0	4	-	10,0	2	0	1	1,23	6,9	5	2	4	2,08	5,5
Mar	12 062	-	-	-	-	-	-	-	4	1	3	1,41	5,7	8	2	6	1,63	7,3
Abr	9 170	-	-	-	-	-	-	-	5	2	4	1,01	9,7	5	1	3	1,92	14,9
May	7 713	-	-	-	-	-	-	-	4	1	3	1,73	6,6	4	1	3	1,61	8,6
Jun	10 179	-	-	-	-	-	-	-	3	0	2	1,02	8,0	7	2	7	1,69	8,3
Jul	4 978	-	-	-	-	-	-	-	2	1	2	1,62	10,4	3	1	2	1,96	8,0
Ago	2 991	-	-	-	-	-	-	-	2	1	2	1,37	9,0	1	0	1	1,70	9,9
Sep	5 215	-	-	-	-	-	-	-	1	1	1	1,17	7,3	4	0	4	1,47	31,8
Oct
Nov
Dic
18 Ene
Feb
Mar
Abr
May
Jun

22. MERCADOS SECUNDARIOS DE VALORES
C) Otros mercados de valores

22.30 Mercados oficiales de opciones y futuros financieros
Operaciones realizadas y posiciones abiertas

Miles de contratos

	Renta variable								Renta fija: Bono notacional a 10 años			
	Futuros financieros				Opciones financieras				Futuros financieros		Opciones financieras	
	Ibex-35		Acciones		Ibex-35		Acciones		Operaciones realizadas	Posiciones abiertas	Operaciones realizadas	Posiciones abiertas
	Operaciones realizadas	Posiciones abiertas	Operaciones realizadas	Posiciones abiertas	Operaciones realizadas	Posiciones abiertas	Operaciones realizadas	Posiciones abiertas				
1	2	3	4	5	6	7	8	9	10	11	12	
12	4 988	51	21 246	1 307	421	57	34 507	8 261	-	-	-	-
13	5 778	74	14 994	962	517	57	26 945	8 219	-	-	-	-
14	7 236	87	13 356	550	732	63	25 635	7 280	-	-	-	-
15	7 706	91	10 348	715	544	51	21 421	6 417	-	-	-	-
16	7 092	92	9 836	780	322	37	22 901	6 403	-	-	-	-
17	6 435	117	12 019	1 365	430	66	20 316	5 905	-	-	-	-
16 Nov	600	100	308	935	29	75	2 191	10 996	-	-	-	-
Dic	533	92	1 584	780	39	37	3 796	6 403	-	-	-	-
17 Ene	509	102	324	861	37	54	1 747	7 152	-	-	-	-
Feb	508	103	302	1 011	21	60	1 387	7 910	-	-	-	-
Mar	544	107	2 278	999	22	61	2 130	7 903	-	-	-	-
Abr	508	106	1 092	1 060	23	63	1 381	8 052	-	-	-	-
May	490	100	154	1 128	29	71	1 726	9 219	-	-	-	-
Jun	521	102	2 445	920	34	61	1 939	8 017	-	-	-	-
Jul	467	105	755	1 064	19	64	1 302	8 496	-	-	-	-
Ago	483	105	67	1 116	16	64	1 343	9 078	-	-	-	-
Sep	527	107	1 924	1 256	51	95	1 941	8 081	-	-	-	-
Oct	751	120	120	1 348	83	136	1 513	8 742	-	-	-	-
Nov	594	114	53	1 348	41	137	1 790	9 666	-	-	-	-
Dic	531	117	2 506	1 365	56	66	2 118	5 905	-	-	-	-
18 Ene	534	119	404	1 207	41	78	1 699	6 309	-	-	-	-
Feb	635	111	29	1 210	31	95	1 298	7 077	-	-	-	-
Mar	580	106	2 574	1 151	36	86	1 800	6 765	-	-	-	-
Abr	468	101	638	1 192	13	91	1 238	7 369	-	-	-	-
May	623	99	834	1 197	30	102	1 476	8 083	-	-	-	-
Jun	336	123	677	1 284	12	109	1 006	8 784	-	-	-	-

22. MERCADOS SECUNDARIOS DE VALORES
A) Mercado de deuda en anotaciones en cuenta

22.31 Letras del Tesoro
Saldos nominales. Cartera registrada

Millones de euros

	Saldo en circulación	Instituciones Financieras Monetarias (IFM) excepto Fondos del Mercado Monetario (FMM)			Fondos del Mercado Monetario y Otros intermediarios financieros				Sociedades no financieras	Hogares e ISFLSH	Administraciones Públicas	Resto del mundo	
		Total	Banco de España	Otras IFM excepto FMM	Total	Instituciones de inversión colectiva (a)	Seguros y fondos de pensiones	Resto de intermediarios financieros					
	1	2	3	4	5	6	7	8	9	10	11	12	
11		90 608	18 305	3 422	14 883	20 609	11 146	8 100	1 363	3 552	3 603	3 765	40 774
12	P	84 613	19 019	4	19 014	19 626	10 289	7 620	1 717	2 938	2 957	7 026	33 048
13	P	89 174	15 778	23	15 755	13 322	7 906	4 575	842	1 460	1 788	2 076	54 749
14	P	77 926	10 847	650	10 197	9 320	3 678	3 657	1 985	1 224	1 292	438	54 806
15	P	82 435	11 281	-	11 281	6 794	2 572	2 778	1 444	186	749	1 929	61 497
16 Ene	P	82 024	9 929	-	9 929	7 554	2 659	2 752	2 143	85	717	1 601	62 138
Feb	P	84 426	11 575	-	11 575	6 304	2 334	2 188	1 782	317	666	2 185	63 380
Mar	P	84 130	12 208	-	12 208	6 750	2 382	3 161	1 207	417	636	2 550	61 568
Abr	P	82 621	11 051	-	11 051	8 024	2 842	2 863	2 320	369	529	2 897	59 751
May	P	79 198	12 706	-	12 706	6 635	3 136	2 201	1 298	226	494	2 893	56 244
Jun	P	80 543	12 632	-	12 632	7 095	3 047	1 878	2 170	171	374	418	59 854
Jul	P	79 742	14 132	-	14 132	6 168	2 593	1 706	1 869	180	345	260	58 656
Ago	P	78 830	15 128	-	15 128	5 896	2 660	1 549	1 687	174	250	663	56 720
Sep	P	79 033	12 581	-	12 581	5 651	2 608	1 156	1 887	153	234	553	59 861
Oct	P	81 037	11 606	-	11 606	5 292	2 944	1 193	1 155	148	156	678	63 157
Nov	P	81 170	12 231	-	12 231	5 708	3 329	1 123	1 256	337	159	342	62 393
Dic	P	82 363	9 637	-	9 637	5 681	3 626	1 671	385	557	200	359	65 929
17 Ene	P	82 532	11 409	-	11 409	6 199	3 525	1 654	1 021	485	155	389	63 894
Feb	P	82 381	11 912	-	11 912	5 900	3 698	1 388	813	321	51	266	63 932
Mar	P	80 188	10 396	-	10 396	6 455	4 400	1 343	713	197	71	231	62 837
Abr	P	78 811	9 682	-	9 682	7 290	4 965	1 309	1 016	204	34	231	61 369
May	P	77 166	10 765	-	10 765	7 020	4 776	1 572	672	245	34	261	58 842
Jun	P	77 062	8 370	-	8 370	7 382	5 188	1 476	718	309	57	187	60 756
Jul	P	76 180	9 387	-	9 387	6 188	4 126	1 264	798	132	33	795	59 646
Ago	P	74 943	9 239	-	9 239	5 648	3 803	1 073	773	146	28	2 368	57 514

22. MERCADOS SECUNDARIOS DE VALORES
A) Mercado de deuda en anotaciones en cuenta

22.32 Letras del Tesoro
Saldos nominales. Cartera a vencimiento

Millones de euros

	Saldo en circulación	Instituciones Financieras Monetarias (IFM) excepto Fondos del Mercado Monetario (FMM)			Fondos del Mercado Monetario y Otros intermediarios financieros				Sociedades no financieras	Hogares e ISFLSH	Administraciones Públicas	Resto del mundo	
		Total	Banco de España	Otras IFM excepto FMM	Total	Instituciones de inversión colectiva (a)	Seguros y fondos de pensiones	Resto de intermediarios financieros					
	1	2	3	4	5	6	7	8	9	10	11	12	
11		90 608	37 773	3 001	34 772	18 074	9 828	7 424	822	2 411	3 352	2 826	26 171
12	P	84 613	23 362	4	23 358	16 412	9 026	7 015	371	1 989	2 844	6 343	33 663
13	P	89 174	14 270	23	14 247	10 368	6 527	3 703	138	1 014	1 730	2 580	59 211
14	P	77 926	16 719	-	16 719	5 907	2 293	2 916	698	413	1 235	431	53 221
15	P	82 435	17 867	-	17 867	4 044	1 702	2 163	179	127	710	1 926	57 762
15 Dic	P	82 435	17 867	-	17 867	4 044	1 702	2 163	179	127	710	1 926	57 762
16 Ene	P	82 024	19 317	-	19 317	3 588	1 408	2 054	126	71	662	1 601	56 785
Feb	P	84 426	21 714	-	21 714	3 934	1 742	2 049	143	270	620	1 675	56 213
Mar	P	84 130	23 970	-	23 970	3 488	1 357	1 994	138	267	596	2 321	53 488
Abr	P	82 621	24 082	-	24 082	3 637	1 585	1 968	84	270	508	1 956	52 168
May	P	79 198	22 517	-	22 517	3 208	1 741	1 374	94	204	478	1 443	51 349
Jun	P	80 543	22 875	-	22 875	3 094	1 683	1 316	95	156	360	263	53 796
Jul	P	79 742	21 913	-	21 913	2 838	1 803	931	104	129	330	260	54 272
Ago	P	78 830	21 422	-	21 422	2 905	1 918	900	87	126	237	663	53 478
Sep	P	79 033	19 919	-	19 919	2 905	2 012	789	104	122	219	553	55 315
Oct	P	81 037	18 302	-	18 302	2 870	2 132	724	14	118	143	678	58 926
Nov	P	81 170	17 818	-	17 818	3 358	2 466	877	14	255	145	338	59 256
Dic	P	82 363	15 926	-	15 926	4 438	2 882	1 502	55	400	171	338	61 089
17 Ene	P	82 532	16 460	-	16 460	4 181	2 710	1 417	55	402	143	346	60 999
Feb	P	82 381	15 473	-	15 473	4 244	3 015	1 230	-	294	45	229	62 095
Mar	P	80 188	16 061	-	16 061	4 399	3 288	1 088	24	170	65	229	59 263
Abr	P	78 811	15 425	-	15 425	4 345	3 266	1 024	55	156	28	229	58 629
May	P	77 166	14 998	-	14 998	4 975	3 557	1 414	5	114	28	259	56 791
Jun	P	77 062	13 407	-	13 407	4 912	3 528	1 380	5	286	55	185	58 216
Jul	P	76 180	13 590	-	13 590	5 394	4 126	1 264	5	132	33	795	56 236

22. MERCADOS SECUNDARIOS DE VALORES
A) Mercado de deuda en anotaciones en cuenta

22.33 Letras del Tesoro
Operaciones simultáneas y con pacto de recompra

Millones de euros

		Instituciones Financieras Monetarias (IFM) excepto Fondos del Mercado Monetario (FMM)			Fondos del Mercado Monetario y Otros intermediarios financieros			Sociedades no financieras	Hogares e ISFLSH	Administraciones Públicas	Resto del mundo	
		Total	Banco de España	Otras IFM excepto FMM	Total	Instituciones de inversión colectiva (a)	Seguros y fondos de pensiones					Resto de intermediarios financieros
		1	2	3	4	5	6	7	8	9	10	11
11		-19 468	421	-19 889	2 535	1 318	675	541	1 141	251	938	14 603
12	P	-4 344	-	-4 344	3 215	1 264	604	1 347	950	112	682	-616
13	P	1 508	-	1 508	2 954	1 379	872	703	446	58	-504	-4 462
14	P	-5 872	650	-6 522	3 413	1 385	741	1 287	811	57	7	1 585
15	P	-6 586	-	-6 586	2 750	870	615	1 265	59	39	3	3 735
15 Dic	P	-6 586	-	-6 586	2 750	870	615	1 265	59	39	3	3 735
16 Ene	P	-9 388	-	-9 388	3 966	1 251	698	2 017	15	54	-	5 353
Feb	P	-10 139	-	-10 139	2 370	592	139	1 639	46	46	510	7 167
Mar	P	-11 762	-	-11 762	3 262	1 025	1 167	1 069	150	40	229	8 081
Abr	P	-13 032	-	-13 032	4 387	1 257	895	2 235	99	21	941	7 583
May	P	-9 811	-	-9 811	3 427	1 396	828	1 204	22	16	1 451	4 894
Jun	P	-10 243	-	-10 243	4 001	1 364	562	2 074	15	14	155	6 058
Jul	P	-7 781	-	-7 781	3 330	790	775	1 764	52	16	-	4 384
Ago	P	-6 294	-	-6 294	2 991	742	648	1 601	48	14	-	3 242
Sep	P	-7 338	-	-7 338	2 746	596	367	1 783	31	15	-	4 547
Oct	P	-6 696	-	-6 696	2 422	813	468	1 142	30	13	-	4 231
Nov	P	-5 587	-	-5 587	2 350	863	245	1 242	82	14	4	3 137
Dic	P	-6 289	-	-6 289	1 243	744	169	330	157	29	20	4 840
17 Ene	P	-5 051	-	-5 051	2 018	815	237	966	83	12	43	2 895
Feb	P	-3 561	-	-3 561	1 655	683	159	813	26	6	37	1 836
Mar	P	-5 665	-	-5 665	2 056	1 112	255	689	27	6	2	3 574
Abr	P	-5 743	-	-5 743	2 946	1 699	285	961	48	7	2	2 740
May	P	-4 234	-	-4 234	2 044	1 219	158	668	130	6	2	2 051
Jun	P	-5 037	-	-5 037	2 470	1 660	97	713	23	2	2	2 540
Jul	P	-4 203	-	-4 203	793	-	-	793	-	-	-	3 409

22. MERCADOS SECUNDARIOS DE VALORES
A) Mercado de deuda en anotaciones en cuenta

22.34 Bonos y obligaciones no segregados y principales de deuda segregada del Estado
Saldos nominales. Cartera registrada

Millones de euros

		Instituciones Financieras Monetarias (IFM) excepto Fondos del Mercado Monetario (FMM)			Fondos del Mercado Monetario y Otros intermediarios financieros			Sociedades no financieras	Hogares e ISFLSH	Administraciones Públicas	Resto del mundo		
		Total	Banco de España	Otras IFM excepto FMM	Total	Instituciones de inversión colectiva (a)	Seguros y fondos de pensiones					Resto de intermediarios financieros	
		1	2	3	4	5	6	7	8	9	10	11	12
11		489 909	80 676	26 170	54 507	79 700	24 631	49 951	5 118	12 502	3 660	65 811	247 560
12	P	556 848	179 322	37 783	141 539	83 582	23 674	57 144	2 765	14 449	2 827	79 009	197 659
13	P	622 604	174 274	29 461	144 812	114 975	35 136	76 965	2 874	22 260	3 253	59 172	248 670
14	P	691 420	172 532	31 985	140 547	130 434	37 862	88 861	3 711	18 716	2 916	52 971	313 851
15	P	744 984	205 218	71 166	134 052	116 741	26 822	87 035	2 884	14 652	4 450	37 289	366 633
16 Ene	P	763 690	220 705	75 840	144 865	114 784	26 365	86 241	2 178	14 359	4 848	37 867	371 126
Feb	P	750 540	212 709	79 483	133 225	114 536	25 464	86 630	2 443	14 177	4 639	36 171	368 308
Mar	P	763 924	221 196	84 738	136 458	115 431	25 898	86 900	2 633	14 512	4 617	35 394	372 774
Abr	P	770 551	225 633	92 378	133 254	113 520	24 635	86 646	2 239	14 660	3 211	35 908	377 619
May	P	759 811	236 147	99 347	136 800	112 962	23 564	86 529	2 869	14 896	2 814	33 143	359 850
Jun	P	771 020	242 486	106 595	135 891	114 881	23 916	88 019	2 945	15 067	2 631	30 549	365 407
Jul	P	787 344	249 410	112 750	136 661	115 484	25 121	88 148	2 215	14 065	2 625	29 954	375 806
Ago	P	773 909	247 726	116 555	131 172	115 271	25 043	87 786	2 443	14 347	2 597	30 103	363 865
Sep	P	782 862	256 548	122 720	133 829	118 972	27 571	89 003	2 398	14 183	2 424	28 662	362 073
Oct	P	771 191	249 910	127 202	122 708	116 812	27 335	87 069	2 408	14 219	2 610	23 611	364 030
Nov	P	779 021	257 444	133 557	123 887	116 723	27 608	86 892	2 223	14 533	2 595	21 783	365 943
Dic	P	784 594	257 265	138 505	118 761	120 955	29 960	89 120	1 875	14 709	2 709	21 183	367 773
17 Ene	P	781 106	263 010	143 628	119 382	119 028	30 092	87 273	1 664	15 328	2 734	18 880	362 125
Feb	P	790 804	271 107	150 023	121 084	121 025	30 023	89 108	1 894	15 295	2 794	18 894	361 688
Mar	P	805 205	274 576	156 148	118 428	122 915	30 078	91 322	1 515	14 938	2 694	18 922	371 160
Abr	P	816 393	287 771	161 211	126 560	120 070	29 038	89 196	1 837	14 260	2 780	18 199	373 314
May	P	810 070	286 865	165 545	121 320	119 288	29 379	87 733	2 176	14 086	2 751	18 181	368 899
Jun	P	819 473	287 873	170 243	117 631	117 348	28 078	87 396	1 874	13 875	2 453	17 714	380 210
Jul	P	817 124	298 125	173 211	124 914	116 892	28 384	85 975	2 534	13 619	1 940	15 017	371 531
Ago	P	821 374	303 858	177 044	126 814	116 320	27 778	86 225	2 317	14 081	2 003	15 766	369 347

22. MERCADOS SECUNDARIOS DE VALORES
A) Mercado de deuda en anotaciones en cuenta

22.35 Bonos y obligaciones no segregados y principales de deuda segregada del Estado
Saldos nominales. Cartera a vencimiento

Millones de euros

		Saldo en circulación	Instituciones Financieras Monetarias (IFM) excepto Fondos del Mercado Monetario (FMM)			Fondos del Mercado Monetario y Otros intermediarios financieros			Sociedades no financieras	Hogares e ISFLSH	Administraciones Públicas	Resto del mundo	
			Total	Banco de España	Otras IFM excepto FMM	Total	Instituciones de inversión colectiva (a)	Seguros y fondos de pensiones					Resto de intermediarios financieros
		1	2	3	4	5	6	7	8	9	10	11	12
11		489 909	166 216	24 670	141 546	77 642	18 270	57 970	1 402	8 753	3 115	60 618	173 564
12	P	556 848	202 711	29 625	173 086	86 444	18 563	67 021	860	12 719	2 606	62 291	190 078
13	P	622 604	206 249	29 461	176 788	112 105	27 543	83 774	788	17 646	3 052	57 381	226 172
14	P	691 420	237 134	29 397	207 736	128 740	31 739	94 974	2 027	13 339	2 758	45 401	264 047
15	P	744 984	253 254	71 160	182 093	118 087	23 647	93 188	1 253	13 123	3 825	37 952	318 743
15 Dic	P	744 984	253 254	71 160	182 093	118 087	23 647	93 188	1 253	13 123	3 825	37 952	318 743
16 Ene	P	763 690	262 270	75 840	186 429	117 195	23 529	92 406	1 260	13 092	4 267	38 327	328 540
Feb	P	750 540	267 783	79 483	188 300	116 463	22 220	92 937	1 306	12 596	4 034	36 611	313 054
Mar	P	763 924	271 164	84 738	186 426	108 570	22 423	85 217	930	12 880	4 194	36 444	330 671
Abr	P	770 551	277 559	92 377	185 182	109 035	22 545	85 483	1 008	13 172	2 689	35 833	332 263
May	P	759 811	282 635	99 367	183 267	108 548	22 183	85 260	1 105	13 173	2 250	31 973	321 232
Jun	P	771 020	292 333	106 595	185 738	110 342	22 585	86 639	1 118	13 201	2 115	30 638	322 391
Jul	P	787 344	293 414	112 775	180 640	111 459	23 743	86 737	980	13 184	2 045	30 626	336 616
Ago	P	773 909	298 118	116 555	181 564	111 477	23 699	86 723	1 054	13 054	1 985	30 766	318 510
Sep	P	782 862	300 489	122 720	177 769	114 874	26 011	87 691	1 172	13 065	1 976	29 335	323 123
Oct	P	771 191	302 785	127 227	175 559	112 602	25 762	85 891	949	12 944	1 987	24 160	316 714
Nov	P	779 021	314 389	133 552	180 838	112 176	25 494	85 729	953	13 571	2 022	22 329	314 533
Dic	P	784 594	309 315	138 590	170 724	115 816	28 407	86 517	891	14 008	1 971	21 736	321 749
17 Ene	P	781 106	310 726	143 603	167 123	114 492	28 077	85 807	608	14 295	1 921	18 865	320 807
Feb	P	790 804	323 746	150 213	173 533	116 025	28 115	87 057	854	14 158	1 930	18 916	316 029
Mar	P	805 205	325 743	156 348	169 395	117 532	27 474	89 260	798	13 784	1 945	18 790	327 410
Abr	P	816 393	320 932	161 311	159 621	115 212	26 974	87 512	726	13 271	1 952	18 140	346 887
May	P	810 070	321 937	165 545	156 392	112 703	26 109	85 788	807	13 190	1 915	18 124	342 201
Jun	P	819 473	327 414	170 302	157 112	112 518	26 055	85 445	1 017	13 223	1 912	17 650	346 758
Jul	P	817 124	327 889	173 224	154 665	116 161	28 384	86 154	1 623	13 619	1 940	15 017	342 498

22. MERCADOS SECUNDARIOS DE VALORES
A) Mercado de deuda en anotaciones en cuenta

22.36 Bonos y obligaciones no segregados y principales de deuda segregada del Estado
Operaciones simultáneas y con pacto de recompra

Millones de euros

		Instituciones Financieras Monetarias (IFM) excepto Fondos del Mercado Monetario (FMM)			Fondos del Mercado Monetario y Otros intermediarios financieros			Sociedades no financieras	Hogares e ISFLSH	Administraciones Públicas	Resto del mundo	
		Total	Banco de España	Otras IFM excepto FMM	Total	Instituciones de inversión colectiva (a)	Seguros y fondos de pensiones					Resto de intermediarios financieros
		1	2	3	4	5	6	7	8	9	10	11
11		-85 540	1 499	-87 039	2 058	6 362	-8 019	3 715	3 748	545	5 193	73 996
12	P	-23 389	8 157	-31 547	-2 862	5 111	-9 878	1 905	1 730	221	16 718	7 582
13	P	-31 976	-	-31 976	2 870	7 593	-6 809	2 086	4 614	201	1 792	22 499
14	P	-64 602	2 588	-67 190	1 693	6 123	-6 113	1 683	5 377	158	7 569	49 804
15	P	-48 036	6	-48 041	-1 347	3 175	-6 153	1 631	1 530	624	-663	47 891
15 Dic	P	-48 036	6	-48 041	-1 347	3 175	-6 153	1 631	1 530	624	-663	47 891
16 Ene	P	-41 564	-0	-41 564	-2 410	2 837	-6 165	918	1 267	581	-460	42 586
Feb	P	-55 075	-0	-55 075	-1 927	3 244	-6 306	1 136	1 581	605	-440	55 254
Mar	P	-49 968	-0	-49 968	6 861	3 475	1 683	1 703	1 632	423	-1 051	42 103
Abr	P	-51 926	1	-51 927	4 484	2 090	1 163	1 231	1 488	522	75	45 357
May	P	-46 488	-20	-46 468	4 414	1 381	1 269	1 764	1 723	564	1 170	38 617
Jun	P	-49 847	-0	-49 847	4 538	1 331	1 380	1 827	1 866	515	-89	43 016
Jul	P	-44 004	-25	-43 979	4 025	1 378	1 411	1 235	881	580	-672	39 189
Ago	P	-50 392	-0	-50 392	3 794	1 344	1 063	1 388	1 293	613	-663	45 355
Sep	P	-43 940	-0	-43 940	4 098	1 560	1 312	1 226	1 118	447	-673	38 950
Oct	P	-52 876	-25	-52 851	4 210	1 573	1 178	1 459	1 276	622	-549	47 316
Nov	P	-56 945	6	-56 951	4 547	2 114	1 163	1 270	962	572	-546	51 410
Dic	P	-52 050	-86	-51 964	5 139	1 552	2 603	984	701	739	-553	46 024
17 Ene	P	-47 715	25	-47 741	4 536	2 015	1 465	1 056	1 033	813	15	41 318
Feb	P	-52 640	-190	-52 450	5 000	1 908	2 052	1 041	1 138	864	-21	45 659
Mar	P	-51 167	-200	-50 967	5 383	2 604	2 062	716	1 154	749	132	43 750
Abr	P	-33 162	-100	-33 062	4 858	2 063	1 684	1 111	989	828	59	26 427
May	P	-35 072	-0	-35 072	6 585	3 270	1 946	1 369	896	837	56	26 698
Jun	P	-39 541	-59	-39 481	4 830	2 023	1 951	856	653	541	64	33 452
Jul	P	-29 765	-14	-29 751	732	-	-179	911	-	-	-	29 033

CAPÍTULO 23 PRODUCCIÓN Y DEMANDA

23. PRODUCCIÓN Y DEMANDA
A) Índice de producción industrial

23.1 General y resumen

Instituto Nacional de Estadística

Año base 2015

		Índice general	Por ramas de actividad (CNAE 2009)			Por destino económico de los bienes					
			Extrac-tivas	Manufac-tureras	Suministro de energía eléctrica, gas, vapor y aire acondicionado	Energía	Bienes de equipo	Bienes inter-medios	Bienes de consumo		
									Total	Duradero	No duradero
1	2	3	4	5	6	7	8	9	10		
12	M	97,1	127,4	95,4	106,5	103,7	90,8	95,7	99,0	112,3	97,9
13	M	95,4	109,2	94,0	102,3	100,9	91,9	93,2	96,8	98,7	96,7
14	M	96,8	109,2	96,2	99,8	99,3	93,2	96,2	98,7	97,1	98,9
15	M	100,0	100,0	100,0	100,0	100,0	100,0	100,0	100,0	100,0	100,0
16	M	101,6	91,6	102,3	97,8	99,3	103,6	101,9	101,4	101,4	101,4
17	MP	104,5	96,2	105,5	99,5	101,1	107,4	106,8	102,1	106,6	101,8
17 E-M	MP	104,8	89,2	106,7	97,9	98,2	109,0	108,6	102,4	107,6	102,0
18 E-M	MP	107,7	92,9	109,9	100,6	100,0	113,5	112,8	103,2	107,0	102,9
17 Feb	P	101,3	80,3	102,9	97,8	94,7	108,5	103,6	98,0	102,6	97,6
Mar	P	114,7	95,6	119,2	95,8	97,9	124,9	119,7	114,3	126,3	113,2
Abr	P	94,8	85,3	96,5	86,5	90,2	97,4	99,8	90,4	95,8	90,0
May	P	111,4	105,7	115,9	90,2	94,4	119,6	117,6	111,6	122,5	110,7
Jun	P	111,0	93,6	113,4	97,4	102,0	120,2	114,4	106,8	119,1	105,7
Jul	P	107,0	102,8	107,5	100,1	105,6	110,3	108,7	103,4	111,6	102,7
Ago	P	85,9	95,9	82,0	96,5	102,8	66,3	83,3	91,4	72,5	93,0
Sep	P	106,5	109,1	109,3	91,1	96,2	113,5	111,4	103,3	111,7	102,6
Oct	P	109,5	110,1	112,1	98,7	99,2	115,9	113,7	107,6	114,2	107,1
Nov	P	112,7	117,2	114,5	107,0	104,6	120,1	115,6	109,8	116,1	109,2
Dic	P	97,0	79,5	93,9	114,1	111,2	97,6	91,4	91,2	95,9	90,8
18 Ene	P	105,3	93,0	105,5	107,9	105,9	102,5	109,4	102,6	97,1	103,1
Feb	P	104,1	91,9	105,2	103,1	99,8	110,0	108,2	97,7	106,0	97,0
Mar	P	110,5	96,1	111,8	108,7	105,6	117,2	112,5	106,5	109,6	106,2
Abr	P	105,4	86,8	108,6	93,2	94,5	113,5	111,3	100,7	103,3	100,5
May	P	113,2	96,6	118,4	90,3	94,4	124,2	122,4	108,7	119,1	107,9

23. PRODUCCIÓN Y DEMANDA
A) Índice de producción industrial

23.2 Por ramas de actividad (CNAE 2009)
Industrias extractivas y manufactureras

Instituto Nacional de Estadística

Año base 2015

		Industrias extractivas			Industrias manufactureras						
		Total	Extracción de antracita, hulla y lignito	Otras industrias extractivas	Total	Alimentación	Fabricación de bebidas	Tabaco	Textil	Confección de prendas de vestir	Cuero y calzado
1	2	3	4	5	6	7	8	9	10		
12	M	127,4	...	111,3	95,4	96,1	99,2	...	91,8	110,5	99,9
13	M	109,2	...	99,3	94,0	95,3	96,2	...	92,8	114,5	97,0
14	M	109,2	...	100,0	96,2	99,1	100,2	...	95,2	107,3	99,9
15	M	100,0	...	100,0	100,0	100,0	100,0	...	100,0	100,0	100,0
16	M	91,6	...	94,2	102,3	102,0	99,9	...	103,5	113,5	95,1
17	MP	96,2	...	92,7	105,5	102,2	100,3	...	104,5	125,1	90,6
17 E-M	MP	89,2	...	91,5	106,7	100,9	92,0	...	109,3	127,2	100,8
18 E-M	MP	92,9	...	92,1	109,9	101,8	90,0	...	110,9	126,0	99,4
17 Feb	P	80,3	...	80,5	102,9	96,5	78,4	...	103,2	118,4	104,9
Mar	P	95,6	...	97,4	119,2	106,5	99,3	...	123,6	147,1	120,7
Abr	P	85,3	...	88,9	96,5	90,3	87,8	...	100,9	113,3	84,3
May	P	105,7	...	109,8	115,9	104,8	113,8	...	118,6	141,2	92,7
Jun	P	93,6	...	93,2	113,4	102,8	115,9	...	114,8	111,3	95,2
Jul	P	102,8	...	96,1	107,5	98,4	116,2	...	109,7	133,0	100,3
Ago	P	95,9	...	90,3	82,0	103,4	103,7	...	51,8	139,9	65,8
Sep	P	109,1	...	97,4	109,3	104,6	103,9	...	112,7	117,7	80,8
Oct	P	110,1	...	98,1	112,1	105,4	105,4	...	112,4	156,3	90,0
Nov	P	117,2	...	105,9	114,5	108,8	109,9	...	116,7	124,7	79,3
Dic	P	79,5	...	74,3	93,9	98,9	89,2	...	89,8	88,7	72,0
18 Ene	P	93,0	...	88,9	105,5	108,0	83,7	...	108,1	129,4	100,7
Feb	P	91,9	...	87,0	105,2	97,9	78,2	...	107,9	116,4	109,0
Mar	P	96,1	...	91,9	111,8	99,7	88,2	...	114,5	120,0	107,0
Abr	P	86,8	...	90,2	108,6	97,9	90,8	...	107,9	124,6	90,6
May	P	96,6	...	102,3	118,4	105,4	109,0	...	115,9	139,8	89,5

23. PRODUCCIÓN Y DEMANDA
A) Índice de producción industrial

23.3 Por ramas de actividad (CNAE 2009)
Industrias manufactureras (continuación 1)

Instituto Nacional de Estadística

Año base 2015

		Industrias manufactureras									
		Madera y corcho, excepto muebles; cestería y espartería	Papel	Artes gráficas y reproducción de soportes grabados	Coquerías y refinado de petróleo	Química	Fabricación de productos farmacéuticos	Fabricación de productos de caucho y plásticos	Fabricación de otros productos minerales no metálicos	Metalurgia	Fabricación de productos metálicos, excepto maquinaria y equipo
		1	2	3	4	5	6	7	8	9	10
12	M	93,9	98,4	110,6	92,9	92,9	95,2	88,9	101,3	97,7	96,7
13	M	90,6	97,1	99,3	92,6	91,8	98,0	90,1	93,8	96,2	95,3
14	M	94,6	96,9	97,9	93,9	96,1	96,0	94,2	95,7	100,2	94,2
15	M	100,0	100,0	100,0	100,0	100,0	100,0	100,0	100,0	100,0	100,0
16	M	102,6	101,1	95,2	103,5	101,5	103,5	103,5	101,3	101,7	100,5
17	MP	109,7	101,4	91,2	107,0	105,4	106,6	109,0	105,7	106,0	106,5
17 E-M	MP	109,7	102,5	93,0	104,2	105,5	114,4	112,5	106,9	110,3	109,3
18 E-M	MP	122,4	103,1	92,6	109,9	109,0	119,1	116,0	109,0	113,9	112,5
17 Feb	P	100,4	96,6	89,2	90,9	101,1	114,8	108,2	100,0	105,6	104,2
Mar	P	118,7	109,7	105,6	107,5	115,8	140,9	125,4	117,8	120,9	124,2
Abr	P	101,8	96,8	86,9	110,3	98,5	90,7	102,3	101,3	102,9	98,8
May	P	123,6	110,4	102,0	105,2	111,4	127,9	121,3	122,2	115,8	119,1
Jun	P	128,2	106,4	87,0	105,5	108,3	117,1	118,6	113,9	111,2	116,0
Jul	P	111,0	104,4	73,8	110,1	110,0	108,0	110,9	111,1	104,5	109,0
Ago	P	64,9	91,7	83,5	114,8	95,2	65,2	82,9	85,4	77,1	76,5
Sep	P	110,0	99,4	88,9	109,4	109,5	103,0	112,3	108,5	110,3	111,9
Oct	P	121,5	103,5	108,3	105,1	110,3	108,2	116,0	112,4	113,7	115,9
Nov	P	128,9	106,2	104,8	101,9	111,6	116,9	116,7	114,0	113,8	115,8
Dic	P	103,2	91,9	82,6	116,7	92,1	88,3	88,6	88,7	90,1	86,3
18 Ene	P	111,3	103,6	86,4	115,1	109,9	109,2	113,0	100,0	110,2	107,2
Feb	P	116,8	97,6	85,9	99,6	102,2	109,3	112,3	103,8	110,4	109,5
Mar	P	120,6	101,1	106,3	108,4	110,5	142,9	115,6	107,8	114,1	111,6
Abr	P	125,8	102,8	89,8	110,8	106,9	118,2	114,6	108,5	114,9	111,2
May	P	137,5	110,4	94,5	115,5	115,1	115,9	124,7	125,0	120,1	123,2

23. PRODUCCIÓN Y DEMANDA
A) Índice de producción industrial

23.4 Por ramas de actividad (CNAE 2009)
Industrias manufactureras (continuación 2) y resto

Instituto Nacional de Estadística

Año base 2015

		Industrias manufactureras								Suministro de energía eléctrica, gas, vapor y aire acondicionado
		Fabricación de productos informáticos, electrónicos y ópticos	Fabricación de material y equipo eléctrico	Fabricación de maquinaria y equipo n.c.o.p.	Fabricación de vehículos de motor, remolques y semirremolques	Fabricación de otro material de transporte	Fabricación de muebles	Otras industrias manufactureras	Reparación e instalación de maquinaria y equipo	
		1	2	3	4	5	6	7	8	9
12	M	85,7	99,2	101,7	76,4	114,8	112,3	84,7	96,4	106,5
13	M	80,3	93,8	102,8	81,3	104,0	96,4	90,5	93,0	102,3
14	M	91,8	96,7	98,0	88,1	103,5	94,8	95,1	92,1	99,8
15	M	100,0	100,0	100,0	100,0	100,0	100,0	100,0	100,0	100,0
16	M	100,8	99,6	105,1	106,0	105,0	104,6	101,6	101,2	97,8
17	MP	98,9	104,4	116,6	104,1	107,2	110,0	107,4	111,5	99,5
17 E-M	MP	97,3	105,9	110,2	112,4	109,0	110,2	105,0	109,2	97,9
18 E-M	MP	103,8	111,2	118,6	115,0	112,6	111,9	108,6	118,4	100,6
17 Feb	P	100,7	107,5	103,1	116,3	113,9	105,5	97,7	105,2	97,8
Mar	P	106,1	119,0	124,7	128,9	133,6	130,6	116,3	119,2	95,8
Abr	P	87,0	89,1	108,6	90,8	95,6	99,0	102,2	104,4	86,5
May	P	102,3	115,6	129,1	123,2	111,7	123,2	112,4	119,0	90,2
Jun	P	107,6	117,6	131,4	118,4	125,6	121,9	120,9	115,5	97,4
Jul	P	104,7	102,5	128,4	100,2	113,2	120,5	118,3	110,3	100,1
Ago	P	70,9	74,8	81,8	46,6	58,0	72,1	64,7	97,7	96,5
Sep	P	103,5	113,0	128,1	114,0	111,4	114,1	108,1	109,6	91,1
Oct	P	100,2	110,4	123,7	111,0	120,5	116,9	120,9	121,2	98,7
Nov	P	109,5	114,1	127,8	119,1	120,6	116,7	124,1	126,0	107,0
Dic	P	103,9	90,7	127,2	78,3	91,7	106,7	106,8	111,5	114,1
18 Ene	P	90,7	107,0	102,6	106,1	94,5	95,6	104,4	113,4	107,9
Feb	P	102,6	105,8	110,3	112,9	114,5	109,5	103,1	115,2	103,1
Mar	P	105,3	110,0	126,4	117,0	121,1	114,8	108,4	118,3	108,7
Abr	P	101,6	107,2	119,3	114,4	110,3	113,3	109,1	118,6	93,2
May	P	119,0	126,3	134,3	124,1	122,7	126,3	118,1	126,4	90,3

23. PRODUCCIÓN Y DEMANDA
B) Indicadores de energía

23.5 Producción y consumo interior bruto de energía primaria

Boletín Trimestral de Coyuntura Energética del Ministerio de Industria, Energía y Turismo

Miles de toneladas equivalentes de petróleo y porcentaje

	Producción interior bruta								Consumo interior bruto							
	Total	Petróleo	Carbón	Gas natural	Electricidad primaria			Energías renovables (a)	Total	Del cual					Relación de autoabastecimiento	
					Total	Hidráulica	Nuclear			Petróleo	Carbón	Gas natural	Electricidad primaria	Energías renovab. (a)		Residuos no renov.
1	2	3	4	5	6	7	8	9	10	11	12	13	14	15	16	
12	33 526	145	2 460	52	17 786	1 767	16 020	13 082	129 273	53 978	15 331	28 569	16 823	14 396	176	26,0
13	34 761	375	1 763	50	17 954	3 170	14 783	14 620	120 999	51 318	11 348	26 158	17 373	14 603	200	28,8
14	35 144	311	1 628	21	18 303	3 369	14 934	14 882	118 400	50 447	11 639	23 662	18 010	14 439	204	29,7
15	P 33 638	236	1 246	54	17 354	2 420	14 934	14 747	123 233	53 171	13 686	24 533	17 343	14 239	260	27,3
15 E-D	P 33 638	236	1 246	54	17 354	2 420	14 934	14 747	123 233	53 171	13 686	24 533	17 343	14 239	260	27,3
16 E-D	P 32 915	144	686	48	18 390	3 130	15 260	13 647	115 841	54 633	10 442	25 035	19 050	6 681	...	28,6
15 Nov	P 2 536	12	109	4	1 245	163	1 082	1 165	10 006	4 255	1 200	2 134	1 278	1 114	24	25,3
15 Dic	P 2 656	13	81	5	1 441	120	1 321	1 116	10 777	4 558	1 208	2 420	1 507	1 060	24	24,6
16 Ene	P 2 727	14	76	4	1 540	285	1 255	1 093	9 583	4 273	783	2 405	1 613	508	...	28,5
16 Feb	P 2 688	13	69	4	1 430	348	1 082	1 171	9 281	4 338	596	2 242	1 513	592	...	29,0
16 Mar	P 3 118	14	64	5	1 785	376	1 409	1 250	9 885	4 570	595	2 255	1 800	666	...	31,5
16 Abr	P 3 050	13	59	4	1 830	459	1 371	1 144	9 040	4 327	415	1 912	1 820	567	...	33,7
16 May	P 2 733	11	53	5	1 498	443	1 054	1 167	8 739	4 328	476	1 781	1 563	591	...	31,3
16 Jun	P 2 906	12	49	5	1 574	259	1 315	1 266	9 261	4 488	695	1 728	1 667	684	...	31,4
16 Jul	P 2 972	13	36	4	1 608	198	1 410	1 310	10 066	4 739	1 067	1 843	1 687	730	...	29,5
16 Ago	P 2 950	11	39	4	1 582	179	1 403	1 314	9 831	4 772	990	1 663	1 671	735	...	30,0
16 Sep	P 2 692	10	44	4	1 511	146	1 364	1 124	9 674	4 532	1 173	1 817	1 608	543	...	27,8
16 Oct	P 2 533	10	48	3	1 531	143	1 388	941	9 667	4 565	1 138	2 112	1 493	359	...	26,2
16 Nov	P 2 246	10	80	3	1 159	131	1 028	993	10 022	4 683	1 167	2 568	1 190	414	...	22,4
16 Dic	P 2 300	10	69	3	1 344	162	1 182	873	10 792	5 018	1 348	2 708	1 425	293	...	21,3

a. Hasta diciembre de 2002 comprende "Energía eólica, residuos sólidos urbanos y otros combustibles sólidos". A partir de enero 2003 "Energía eólica, energía solar, biomasa y residuos (Energías renovables)". En el segundo trimestre de 2010 se ha producido un cambio metodológico en las series correspondientes a la producción y el consumo de las "Energías renovables" que consiste en la inclusión, por primera vez, del consumo para el uso final de estas energías. Este cambio afecta a estas series desde enero de 2005. Las series mensuales sólo están disponibles desde abril de 2008 por lo que, desde enero de 2005 hasta marzo de 2008, los datos mensuales se han estimado aplicando a los totales anuales disponibles, el porcentaje que representa cada mes sobre el total anual en las series que no incluyen el consumo final.

Nota : Para todas las series mensuales, los datos anuales no siempre se corresponden con la suma anual de los datos mensuales. Cuando esto ocurre, las diferencias entre el dato anual y la suma de datos mensuales se reparten uniformemente a lo largo del año.

23. PRODUCCIÓN Y DEMANDA
B) Indicadores de energía

23.6 Electricidad: producción y consumo

Red Eléctrica de España (REE)

Millones de KWH

	Producción interior (a)					Consumo		
	Total	Térmica convencional (b)	Hidráulica	Nuclear	Régimen especial	Exportación -Importación	Consumos en bombeo	Consumo interior neto
	1=2+3+4+5	2	3	4	5	6	7	8=1-6-7
12	283 381	102 212	19 180	58 667	103 323	11 200	5 023	267 159
13	273 767	73 928	33 577	54 307	111 955	6 732	5 958	261 077
14	266 866	74 652	35 459	54 870	101 885	3 406	5 330	258 130
15	267 928	88 576	31 221	54 755	93 375	133	4 520	263 274
16	262 261	73 516	39 177	56 099	93 469	-7 667	4 819	265 109
17	P 262 604	89 504	20 611	55 609	96 879	-9 171	3 675	268 099
17 E-J	P 129 211	38 229	13 224	28 446	49 311	-5 081	2 086	132 206
18 E-J	P 129 940	30 859	22 200	25 388	51 492	-6 033	2 243	133 729
17 Abr	P 19 281	4 154	1 914	4 929	8 283	-1 041	336	19 986
17 May	P 20 271	6 238	2 086	4 144	7 804	-1 445	229	21 487
17 Jun	P 22 116	8 580	1 730	4 050	7 757	-1 129	192	23 053
17 Jul	P 22 786	8 956	1 292	4 393	8 144	-1 273	173	23 886
17 Ago	P 21 739	7 724	1 198	5 080	7 737	-1 828	204	23 363
17 Sep	P 20 320	7 144	1 306	4 726	7 144	-1 393	166	21 547
17 Oct	P 21 484	8 907	962	4 310	7 305	-280	221	21 543
17 Nov	P 22 739	10 281	1 065	3 616	7 778	346	270	22 123
17 Dic	P 24 325	8 263	1 564	5 037	9 461	340	555	23 431
18 Ene	P 22 903	6 358	2 469	5 099	8 978	-1 340	391	23 853
18 Feb	P 21 860	6 465	2 567	4 595	8 233	-857	253	22 463
18 Mar	P 24 330	3 634	4 765	4 500	11 431	274	733	23 324
18 Abr	P 20 807	3 601	5 057	3 834	8 315	-883	559	21 131
18 May	P 20 179	5 283	3 662	3 746	7 488	-1 368	213	21 334
18 Jun	P 19 861	5 519	3 681	3 615	7 046	-1 858	94	21 625

a. Los datos no incluyen consumo generación

b. A partir de 1 enero de 2011 incluye GICC (Elgogás) debido a que según el R.D.134/2010, esta central está obligada a participar, como unidad vendedora que utiliza carbón autóctono como combustible, en el proceso de resolución de restricciones por garantía de suministro.

23. PRODUCCIÓN Y DEMANDA
C) Indicadores de construcción, acero y cemento

23.7 Edificación y vivienda
Licencias de obra mayor

Ministerio de Fomento

Unidades, miles de metros cuadrados

		Edificios de nueva planta											Obras de rehabilitación	Obras de demolición Superficie (miles de m²)		Pro memoria Incremento del número de viviendas (unidades)		
		Edificios a construir (unidades)					Superficie (miles de m²)							Superficie total (miles de m²)	Demolida totalmente		Demolida parcialmente	
Total	Nº de viviendas	Residenciales			No residenciales	De terrenos, solares o parcelas afectados por edificación residencial	De los edificios				No residenciales							
		Total edificios	Destinados a viviendas	Residencia colectiva			Total	Residenciales		Residencia colectiva								
1=3+6	2	3=4+5	4	5	6	7	8=9+12	9=10+11	10		11	12	13	14	15	16		
14		22 594	33 643	15 009	14 901	108	7 585	22 668	11 907	6 951	6 810	141	4 956	1 183	1 514	1 119	33 950	
15		24 823	36 065	17 077	16 971	106	7 746	19 314	12 785	7 702	7 529	173	5 083	1 222	1 342	1 080	36 609	
16		29 959	57 209	22 105	21 967	138	7 854	23 227	17 140	11 549	11 379	170	5 591	1 358	1 983	1 141	58 517	
17	P	32 549	61 783	24 540	24 373	167	8 009	21 309	21 941	13 027	12 566	461	8 914	1 787	2 055	1 623	63 972	
17	E-E	P	2 464	5 309	1 984	1 963	21	480	1 823	1 541	1 162	1 141	21	379	55	89	52	5 575
18	E-E	P	2 539	5 572	2 006	2 000	6	533	1 846	1 362	1 088	1 078	10	274	58	115	51	5 727
16	Oct		2 872	5 679	2 114	2 052	62	758	2 232	1 798	1 201	1 186	15	597	119	166	85	5 859
	Nov		3 076	5 842	2 441	2 425	16	635	1 827	1 685	1 188	1 173	15	497	149	259	113	5 864
	Dic		2 605	6 964	2 027	2 015	12	578	1 745	1 831	1 344	1 332	12	487	95	155	84	7 263
17	Ene	P	2 464	5 309	1 984	1 963	21	480	1 823	1 541	1 162	1 141	21	379	55	89	52	5 575
	Feb	P	2 455	3 372	1 697	1 686	11	758	1 186	1 275	720	717	3	555	116	172	92	3 335
	Mar	P	3 118	4 965	2 340	2 337	3	778	2 406	1 741	1 146	1 119	27	595	188	294	143	5 713
	Abr	P	2 348	4 947	1 858	1 856	2	490	2 455	1 944	1 152	1 149	3	792	88	132	85	5 104
	May	P	2 874	4 880	2 227	2 198	29	647	2 042	1 462	1 071	1 049	22	391	92	163	101	5 020
	Jun	P	2 792	6 352	2 137	2 120	17	655	2 033	1 769	1 277	1 184	93	492	120	246	132	6 527
	Jul	P	2 510	6 480	1 920	1 918	2	590	1 385	1 862	1 229	1 220	9	633	348	164	83	6 687
	Ago	P	2 458	4 487	1 886	1 872	14	572	1 214	3 108	914	886	28	2 194	82	103	225	4 551
	Sep	P	2 877	4 900	2 161	2 152	9	716	2 080	1 583	968	962	6	615	98	180	114	4 816
	Oct	P	3 042	5 434	2 257	2 237	20	785	1 604	1 857	1 132	1 070	62	725	99	152	121	5 668
	Nov	P	3 174	6 581	2 340	2 329	11	834	1 397	2 423	1 300	1 293	7	1 123	439	149	429	6 845
	Dic	P	2 437	4 076	1 733	1 705	28	704	1 684	1 376	956	776	180	420	62	211	46	4 131
18	Ene	P	2 539	5 572	2 006	2 000	6	533	1 846	1 362	1 088	1 078	10	274	58	115	51	5 727

23. PRODUCCIÓN Y DEMANDA
C) Indicadores de construcción, acero y cemento

23.8 Obras en edificación

Ministerio de Fomento

Unidades, miles de metros cuadrados, millones de euros

		Visados de dirección de obra										Certificados fin obra						
		Número de edificios (unidades)					Superficies (miles de m²)					Presupuesto de ejecución de obras (millones de euros)	Número de edificios (unidades)		Valor liquidación de ejecución material de obra (millones de euros)			
		Obra nueva		Ampliación		Reforma		Obra nueva		Ampliación			Obra nueva ampliación y reforma	Pro memoria Reforma de locales, urbanización y otros		Total	Número de viviendas que incluyen	
Total	Del cual	Destinados a viviendas	Número de viviendas que incluyen	Total	Destinados a viviendas	Total	Destinados a viviendas	Total	Destinados a viviendas	Total	Destinados a viviendas							
												1	2	3	4	5	6	7
15		21 223	17 025	49 695	2 239	1 394	31 285	25 288	13 884	9 875	826	254	8 713	617	32 432	45 152	6 245	
16		23 977	19 775	64 038	2 876	1 993	31 615	25 880	16 670	12 743	1 069	344	10 035	605	31 770	40 119	5 305	
17		27 502	23 012	80 786	3 156	2 221	32 313	25 996	20 300	15 897	1 272	361	12 229	699	35 894	54 610	7 433	
17	E-M		11 804	9 814	32 552	1 374	984	13 646	11 042	8 177	6 513	641	157	4 945	293	14 025	21 426	2 881
18	E-M		12 809	10 732	40 293	1 318	831	13 596	10 632	10 361	8 047	484	148	5 950	332	15 010	24 872	3 175
17	Feb		2 265	1 903	6 545	253	185	2 428	1 883	1 627	1 280	67	30	932	60	2 592	3 695	528
	Mar		2 770	2 320	7 184	288	184	3 292	2 683	1 855	1 447	116	34	1 085	64	3 264	4 921	613
	Abr		2 004	1 637	4 908	239	171	2 507	2 066	1 268	1 053	74	27	772	66	2 416	3 815	480
	May		2 624	2 162	7 681	330	247	3 234	2 625	1 887	1 502	76	36	1 207	59	3 210	5 563	751
	Jun		2 517	2 087	8 344	305	190	3 495	2 835	1 972	1 628	105	33	1 211	61	3 812	5 111	719
	Jul		2 802	2 401	8 326	275	189	3 199	2 557	2 147	1 590	108	37	1 216	68	3 467	6 533	780
	Ago		1 503	1 238	4 755	167	98	1 690	1 317	1 087	885	78	17	665	36	1 894	2 863	356
	Sep		2 169	1 809	6 712	219	157	2 622	2 143	1 709	1 252	73	28	1 021	48	2 923	4 989	721
	Oct		2 338	1 997	7 395	255	179	2 876	2 315	2 046	1 527	86	30	1 231	54	3 417	4 367	587
	Nov		2 325	1 908	6 606	292	226	2 783	2 220	1 718	1 355	88	31	1 051	69	3 411	4 646	734
	Dic		2 044	1 758	6 096	269	198	2 002	1 567	1 445	1 147	94	28	889	71	2 945	4 675	655
18	Ene		2 273	1 925	6 694	218	127	2 446	2 047	1 714	1 367	89	25	1 021	59	3 130	3 997	556
	Feb		2 433	2 069	8 305	281	192	2 460	1 904	1 885	1 640	85	29	1 086	68	2 622	4 726	584
	Mar		2 665	2 186	8 461	254	164	2 629	2 139	2 382	1 700	63	28	1 317	50	2 855	5 266	672
	Abr		2 440	2 020	7 106	276	155	2 737	2 154	1 915	1 393	124	30	1 137	69	3 296	6 293	734
	May		2 998	2 532	9 727	289	193	3 324	2 388	2 465	1 948	122	36	1 389	86	3 107	4 590	629

23. PRODUCCIÓN Y DEMANDA
C) Indicadores de construcción, acero y cemento

23.9 Licitación oficial por tipología de obra

Ministerio de Fomento

Millones de euros

	Total	Administraciones públicas (S.13)							Entidades públicas estatales (S.11)		
		Total	Edificación					Ingeniería civil	Total	Edificación	Ingeniería civil
			Total	Residencial			No residencial				
				Total	Viviendas familiares	Establecimientos colectivos					
1=2+9	2=3+8	3=4+7	4=5+6	5	6	7	8	9=10+11	10	11	
13	6 917	4 975	1 590	309	191	118	1 281	3 385	1 942	112	1 830
14	9 206	6 408	1 904	407	209	198	1 498	4 504	2 798	217	2 581
15	7 717	5 583	1 993	441	162	279	1 552	3 590	2 134	243	1 891
16	7 384	5 738	2 067	374	159	214	1 693	3 672	1 646	299	1 347
17	10 192	8 239	3 028	650	339	311	2 378	5 211	1 952	433	1 520
17 E-M	2 999	2 592	953	280	135	146	673	1 638	407	172	235
18 E-M	3 481	2 863	1 057	288	83	205	769	1 806	618	112	506
17 Feb	543	461	173	47	5	42	126	288	82	23	59
Mar	587	451	162	38	20	19	124	289	135	95	40
Abr	499	453	161	32	15	17	130	291	47	16	31
May	731	640	221	81	65	16	139	419	91	23	68
Jun	704	641	241	54	35	19	187	400	63	28	35
Jul	788	675	306	85	24	61	221	369	112	21	92
Ago	1 240	1 091	335	42	10	31	294	755	149	62	87
Sep	752	676	289	40	32	8	249	387	76	20	56
Oct	1 269	873	257	48	32	16	209	616	396	34	362
Nov	952	826	314	43	30	14	271	512	126	21	105
Dic	1 488	865	332	58	41	18	274	533	622	75	548
18 Ene	987	827	266	82	11	71	184	561	160	15	144
Feb	761	681	282	54	27	26	228	399	81	22	59
Mar	1 414	1 180	459	144	45	99	315	721	234	38	196
Abr	147	100	16	6	0	6	10	84	46	4	43
May	172	75	33	2	0	2	31	42	97	34	63

23. PRODUCCIÓN Y DEMANDA
C) Indicadores de construcción, acero y cemento

23.10 Índices de producción de la industria de la construcción

Ministerio de Fomento

Base 100 = 1 enero 2009

	Nueva contratación				Trabajos realizados por las empresas				Ingresos de explotación				Subcontratas cedidas a otras empresas			
	Total	Edificación	Ingeniería civil	Otras actividades	Total	Edificación	Ingeniería civil	Otras actividades	Total	Edificación	Ingeniería civil	Otras actividades	Total	Edificación	Ingeniería civil	Otras actividades
	1	2	3	4	5	6	7	8	9	10	11	12	13	14	15	16
15	66,2	65,1	66,9	209,2	68,7	70,8	54,7	182,6	65,3	67,2	53,3	177,2	53,4	54,2	49,0	139,5
16	71,6	70,9	68,0	465,6	71,3	72,6	61,7	171,6	68,4	69,3	61,1	163,6	58,1	57,6	59,1	108,5
17	78,2	73,8	85,6	298,6	71,5	72,7	64,4	115,7	70,3	71,8	62,3	111,2	66,1	68,9	55,6	79,5
16 Jun	83,2	82,2	69,7	1 248,1	71,3	72,1	64,1	165,5	69,8	70,3	64,2	163,5	64,4	63,8	64,8	149,5
Jul	68,7	70,3	62,0	258,9	74,2	74,8	66,6	183,7	69,9	70,1	65,4	168,8	55,0	53,2	61,4	64,9
Ago	51,5	46,5	51,9	910,1	65,6	65,2	62,8	173,4	62,3	61,3	63,1	159,1	51,1	47,5	64,2	59,1
Sep	82,4	82,5	80,3	226,5	70,3	70,9	63,6	168,8	69,3	69,9	63,4	164,1	65,7	66,1	62,9	131,3
Oct	79,9	79,1	79,9	205,1	71,1	72,0	63,4	165,1	68,7	69,4	62,7	157,4	60,6	60,4	60,5	103,3
Nov	80,2	76,5	80,6	711,3	73,9	74,4	67,1	179,9	69,5	69,6	65,3	165,3	54,1	52,5	60,1	63,7
Dic	76,7	76,7	76,5	97,5	84,4	84,3	80,7	185,8	81,8	81,5	79,3	191,1	72,8	71,5	74,7	228,6
17 Ene	65,1	66,6	59,8	188,0	65,5	66,5	56,6	170,9	63,6	64,8	55,2	158,1	57,0	58,6	50,8	68,7
Feb	65,2	64,6	64,4	236,2	65,8	65,5	61,6	194,5	63,0	63,1	58,7	178,0	53,5	54,5	49,7	63,2
Mar	66,8	59,4	79,8	422,6	69,5	66,9	75,3	199,7	69,4	67,6	72,3	192,9	69,1	70,2	63,4	145,0
Abr	74,9	75,9	71,2	169,0	65,8	67,2	57,6	120,7	65,1	67,2	54,2	116,7	62,5	67,4	44,0	88,4
May	83,4	81,7	86,4	170,4	72,0	73,9	63,0	94,9	70,1	72,7	58,7	89,0	63,5	68,4	45,3	48,4
Jun	88,5	85,8	92,9	250,9	73,5	75,2	64,6	109,5	71,9	74,2	61,0	107,0	66,4	70,7	49,9	89,2
Jul	82,1	73,3	101,3	226,5	74,3	76,1	64,2	122,6	71,6	73,8	60,5	116,4	62,3	65,7	49,1	73,1
Ago	65,0	65,1	63,7	126,2	66,2	67,8	59,7	60,4	64,9	66,7	57,8	63,7	60,5	62,6	52,1	86,8
Sep	81,5	81,4	81,6	89,4	70,6	71,7	65,6	73,2	70,5	72,0	64,0	67,0	69,9	73,0	59,2	23,5
Oct	88,7	76,2	110,4	729,6	73,3	75,6	63,2	79,3	72,9	75,2	62,8	75,4	71,3	74,1	61,3	48,1
Nov	80,8	71,9	94,3	674,9	74,5	75,5	70,3	70,7	75,0	76,8	67,2	74,1	76,7	81,7	57,7	97,6
Dic	96,0	84,2	121,6	299,4	86,5	89,9	71,4	92,0	85,2	87,6	74,6	95,7	80,5	79,4	84,2	121,5
18 Ene	91,5	85,8	103,5	216,8	67,8	70,6	55,1	82,2	64,9	68,1	50,8	81,2	54,7	59,2	37,7	74,6
Feb	75,3	66,4	92,7	378,7	70,5	73,4	57,4	83,4	69,2	72,6	54,8	77,9	64,5	69,4	46,8	39,6
Mar	105,4	87,1	146,5	351,2	74,9	77,2	65,7	53,8	74,0	77,4	60,6	54,4	71,0	78,0	45,0	59,3
Abr	79,6	79,8	76,1	303,9	69,4	70,3	65,4	73,7	69,4	70,2	66,3	67,3	69,6	69,9	69,2	22,3
May	77,9	73,9	82,7	297,1	76,2	78,0	68,2	74,7	77,2	78,3	72,9	71,1	80,9	79,4	87,1	46,2

Nota: Esta estadística sustituye a la antigua Encuesta Coyuntural de la Industria de la Construcción (ECIC).

23. PRODUCCIÓN Y DEMANDA
C) Indicadores de construcción, acero y cemento

23.11 Producción y consumo aparente de acero y cemento

Unión de Empresas Siderúrgicas (UNESID) y Asociación de Fabricantes de Cemento de España (OFICEMEN)

Miles de toneladas

	Acero				Cemento				
	Producción	Exportación	Importación	Disponibilidades	Producción (a)	Incremento de stocks	Exportación	Importación	Consumo aparente
	1	2	3	4=1-2+3	5	6	7	8	9
11	15 557	9 876	8 871	14 552	22 178	-119	2 323	466	20 441
12	13 639	9 658	7 753	11 735	15 939	62	2 661	380	13 597
13	14 255	9 875	7 605	11 984	13 732	249	3 039	299	10 743
14	14 249	9 831	8 272	12 690	14 554	330	3 738	344	10 831
15	14 857	9 630	8 976	14 203	15 077	430	3 551	396	11 492
16	13 627	9 322	9 453	13 758	15 069	387	3 907	355	11 130
16 E-D	13 627	9 322	9 453	13 758	15 069	387	3 907	355	11 130
17 E-D P	14 441	8 764	9 892	15 569	15 869	-110	3 851	355	12 483
16 May	1 281	920	853	1 214	1 368	18	417	24	958
<i>Jun</i>	1 167	780	833	1 221	1 391	51	324	27	1 042
<i>Jul</i>	925	723	687	889	1 361	83	351	32	959
<i>Ago</i>	1 122	691	532	963	1 286	41	316	26	955
<i>Sep</i>	1 174	830	864	1 208	1 227	-41	302	38	1 005
<i>Oct</i>	1 166	814	969	1 321	1 387	93	360	14	948
<i>Nov</i>	1 105	672	972	1 405	1 315	43	306	35	1 002
<i>Dic</i>	944	659	736	1 022	1 060	18	272	26	796
17 Ene P	1 179	673	922	1 428	1 071	3	253	24	839
<i>Feb</i> P	1 113	663	882	1 332	1 208	36	277	26	921
<i>Mar</i> P	1 366	835	915	1 446	1 396	-75	380	35	1 127
<i>Abr</i> P	1 224	642	831	1 413	1 455	191	357	24	931
<i>May</i> P	1 249	772	961	1 438	1 468	-32	389	48	1 160
<i>Jun</i> P	1 248	797	784	1 236	1 420	-42	338	29	1 153
<i>Jul</i> P	999	645	728	1 082	1 330	27	329	35	1 009
<i>Ago</i> P	1 130	538	681	1 273	1 257	-29	292	13	1 006
<i>Sep</i> P	1 205	804	809	1 211	1 221	-54	273	29	1 031
<i>Oct</i> P	1 392	781	847	1 459	1 445	-56	396	36	1 141
<i>Nov</i> P	1 312	839	810	1 282	1 420	-110	320	24	1 234
<i>Dic</i> P	1 020	775	722	968	1 178	31	248	31	931

a. Los datos provisionales sólo incluyen la producción de cemento gris.

23. PRODUCCIÓN Y DEMANDA
D) Indicadores de vehículos

23.12 Disponibilidades y utilizaciones de vehículos de carga, autobuses y autocares

Dirección General de Tráfico y Asociación Española de Fabricantes de Automóviles

Número de vehículos

	Vehículos industriales						Autobuses y autocares				
	Disponibilidades		Disponibilidades = utilizaciones =1+2=4+5+6	Utilizaciones			Nivel estimado del parque (miles) (b)	Matriculaciones ordinarias (b)			Nivel estimado del parque (miles) (b)
	Producción (a)	Matriculaciones ordinarias de importación (b)		Exportaciones (a)	Matriculaciones ordinarias (b)	Estimación de variación de existencias (BE) =1+2-4-5		Del cual			
	1	2	3=	4	5	6=	7	8	9	10	11
								Importación	Fabricación nacional		
13	443 638	84 097	527 735	386 243	109 123	32 369	5 533	1 742	1 082	660	60
14	530 993	105 430	636 423	408 150	139 285	88 988	5 501	2 115	1 257	857	60
15	530 853	154 581	685 434	380 008	183 062	122 364	5 468	2 953	1 893	1 059	60
16	578 531	167 844	746 375	421 153	195 364	129 858	5 514	3 759	2 063	1 696	62
17 P	605 115	181 553	786 668	451 287	214 113	121 268	5 456	4 035	2 045	1 989	64
17 E-J P	323 004	91 656	414 660	236 857	106 899	70 904	5 560	1 923	811	1 112	63
18 E-J P	337 484	246 097
17 Sep P	58 373	13 790	72 163	43 713	16 440	12 010	5 581	705	360	344	63
<i>Oct</i> P	54 134	17 038	71 172	41 550	20 008	9 614	5 463	347	234	113	64
<i>Nov</i> P	61 567	17 401	78 968	46 849	20 792	11 327	5 470	337	222	115	64
<i>Dic</i> P	35 354	14 111	49 465	24 071	17 126	8 268	5 456	319	192	127	64
18 Ene P	56 738	15 251	71 989	41 478	18 430	12 081	5 589	372	262	110	64
<i>Feb</i> P	55 191	15 358	70 549	39 603	18 607	12 339	5 598	366	204	162	64
<i>Mar</i> P	51 012	17 391	68 403	35 509	20 496	12 398	...	369	211	158	...
<i>Abr</i> P	54 578	17 102	71 680	39 511	20 376	11 793	5 616	309	192	117	65
<i>May</i> P	63 582	18 683	82 265	48 180	22 198	11 887	...	318	210	108	...
<i>Jun</i> P	56 383	41 816

a. Asociación Española de Fabricantes de Automóviles.

b. Dirección General de Tráfico.

23. PRODUCCIÓN Y DEMANDA
D) Indicadores de vehículos

23.13 Disponibilidades y utilizaciones
de turismos y motocicletas

Dirección General de Tráfico, Asociación Española de Fabricantes de Automóviles.

Miles de vehículos

	Turismos						Motocicletas				
	Disponibilidades		Disponibilidades = utilizaciones =1+2=4+5+7	Utilizaciones			Nivel estimado del parque (b) 7	Matriculaciones ordinarias (b)			Nivel estimado del parque (b) 11
	Producción (a) 1	Matriculaciones ordinarias de turismos importados (b) 2		Exportaciones (a) 4	Matriculaciones ordinarias (b) 5	Estimación de variación de existencias (BE) 6 =1+2-4-5		Del cual		Nivel estimado del parque (b) 11	
			Importación 9 =10+11				Fabricación nacional 10				
13	1 719,7	599,6	2 319,3	1 493,7	742,3	83,2	22 024,5	95,8	86,1	9,8	2 891,2
14	1 872,0	723,3	2 595,3	1 631,7	890,1	73,4	22 029,5	114,6	109,1	5,5	2 972,2
15	2 202,3	910,6	3 113,0	1 893,7	1 094,0	125,2	22 355,5	137,1	130,9	6,2	3 079,5
16	2 307,4	1 105,8	3 413,1	2 011,2	1 230,1	171,8	22 876,2	160,7	156,3	4,4	3 211,4
17	2 243,2	1 207,5	3 450,7	1 984,1	1 341,6	125,0	23 623,6	144,5	141,3	3,2	3 327,0
17 E-J	P 1 240,9	652,2	1 893,1	1 085,2	720,7	87,2	23 308,8	70,8	69,6	1,1	3 271,4
18 E-J	P 1 292,7	1 074,5
17 Sep	P 201,1	81,3	282,4	180,1	91,5	10,9	23 445,5	13,0	12,8	0,3	3 306,2
Oct	P 188,3	93,1	281,3	169,4	103,8	8,1	23 612,2	13,0	12,6	0,4	3 317,1
Nov	P 236,2	102,3	338,5	207,5	113,8	17,2	23 651,4	12,0	11,4	0,5	3 326,1
Dic	P 139,1	97,7	236,7	121,0	111,4	4,4	23 623,6	8,7	8,5	0,2	3 327,0
18 Ene	P 187,0	99,4	286,3	154,2	109,3	22,9	23 565,3	11,1	109,3	0,7	3 336,9
Feb	P 208,8	107,4	316,2	171,4	119,6	25,2	23 631,1	9,7	9,4	0,3	3 345,2
Mar	P 211,6	122,8	334,4	178,5	137,8	18,0	...	11,9	11,7	0,2	...
Abr	P 213,8	113,2	327,0	175,4	125,6	26,0	23 773,5	14,1	13,9	0,2	3 367,6
May	P 249,2	133,3	382,6	203,5	145,1	33,9	...	17,5	17,3	0,2	...
Jun	P 222,4	191,6

a. Asociación Española de Fabricantes de Automóviles.
b. Dirección General de Tráfico.

23. PRODUCCIÓN Y DEMANDA
E) Indicadores de los servicios

23.14 Comercio y hostelería

Instituto Nacional de Estadística, Comisión de la Unión Europea (European Economy. Supplement B)

Saldos, índices y miles

	Encuesta del comercio minorista (saldos en %)(a)(b)				Índices de comercio al por menor (Base 2015=100, CNAE 2009)								Hostelería (miles)					
	Índice de confianza (c) 1	Situación del negocio		Intención de pedidos 4	Nivel de existencias 5	Índice general de comercio minorista 6	Índice general sin estaciones de servicio						Viajeros recibidos			Pernoctaciones efectuadas		
		Actualmente 2	Expectativas 3				Total 7	Del cual Alimentación 8	Grandes superficies 9	Grandes cadenas 10	Pequeñas cadenas 11	Empresas unilocales 12	Total 13	Extranjeros 14	Residentes 15	Total 16	Extranjeros 17	Residentes 18
14	6,7	-4,6	25,8	11,0	1,1	97,7	96,8	98,0	96,1	95,3	98,3	97,3	87 815	43 132	44 683	295 261	190 531	104 730
15	14,1	12,7	32,9	19,0	3,2	100,0	100,0	100,0	100,0	100,0	100,0	100,0	93 217	45 693	47 524	308 236	197 981	110 255
16	12,4	9,6	31,9	19,6	4,3	102,3	103,0	102,5	102,9	104,7	101,5	102,2	99 840	50 297	49 543	331 169	216 930	114 239
17	11,0	7,9	32,9	20,4	7,7	105,4	105,5	105,3	106,2	110,4	101,4	102,6	103 652	53 317	50 335	340 697	225 014	115 683
17 E-J	11,6	8,3	33,6	19,9	7,1	103,0	103,1	102,0	101,3	106,5	98,7	102,4	59 100	30 524	28 576	191 343	126 926	64 418
18 E-J	11,0	5,1	36,1	22,0	8,1
17 Sep	10,7	7,7	33,7	24,5	9,2	104,1	104,2	106,5	102,0	110,4	99,1	101,7	10 926	6 181	4 745	38 024	26 711	11 313
Oct	10,6	9,2	32,1	23,1	9,5	102,7	102,6	105,0	95,8	108,5	98,3	102,1	9 462	5 165	4 297	30 937	21 702	9 235
Nov	10,0	6,2	33,6	22,0	9,8	106,8	107,3	102,9	110,8	112,5	102,9	102,9	6 071	2 749	3 322	17 492	10 791	6 701
Dic	10,5	10,7	30,3	19,9	9,6	126,5	128,7	126,4	151,0	136,2	125,9	113,6	5 792	2 330	3 462	16 180	9 196	6 984
18 Ene	11,3	4,9	36,3	18,8	7,2	107,9	108,3	98,7	116,3	111,8	106,8	102,2	5 132	2 400	2 732	15 398	9 958	5 440
Feb	13,0	8,3	37,1	25,6	6,5	92,1	91,3	93,8	85,9	95,2	87,7	91,6	5 821	2 610	3 211	16 511	10 247	6 264
Mar	10,8	6,8	36,3	23,6	10,6	103,1	102,7	107,8	94,5	110,1	98,1	101,4	7 521	3 394	4 127	21 966	12 985	8 981
Abr	10,9	3,0	37,4	24,3	7,8	101,8	101,2	102,7	95,1	105,8	97,2	101,2	8 509	4 355	4 154	25 310	16 030	9 280
May	8,8	2,1	33,7	21,0	9,5	106,6	105,7	106,5	98,1	111,0	102,7	105,3	10 006	5 766	4 240	31 955	22 770	9 185
Jun	11,4	2,2	38,0	21,7	6,0	111,6	110,9	110,4	108,8	118,6	106,9	106,6	10 859	5 984	4 876	36 199	25 339	10 860
Jul	11,0	8,5	33,8	18,9	9,1

a. Información adicional disponible en: http://ec.europa.eu/economy_finance/db_indicators/surveys/index_en.htm
b. Corregidos de variaciones estacionales
c. 1 = (2 + 3 - 5)/3

23. PRODUCCIÓN Y DEMANDA
E) Indicadores de los servicios

23.15 Transporte y turismo

Instituto Nacional de Estadística, Puertos del Estado, AENA, CORES (a)

Miles

	Viajeros transportados								Consumo toneladas métricas		Viajeros entrados por fronteras (e)						
	Ferrocarril			Autobús		Tráfico Portuario		Tráfico de pasajeros en los aeropuertos españoles (AENA)	Gasolina	Gasóleo	Total	Turistas				Excursionistas	
	Cercanías (b)	Del cual		Cercanías	Media y larga distancia	Total (d)	Crucero					Total	Según vía de acceso				
		Media y larga distancia (c)	AVE					Carretera	Aeropuertos	Ferrocarril	Puertos						
1	2	3	4	5	6	7	8	9	10	11=12+17	12=13a16	13	14	15	16	17	
14	509 782	59 642	...	442 484	210 138	28 699	7 669	195 864	4 617	28 331
15	510 724	61 453	19 428	443 262	210 233	30 626	8 413	207 421	4 650	29 780
16	523 022	62 449	20 352	465 438	209 178	30 504	8 685	230 230	4 752	30 232	115 561	75 315	12 973	60 344	363 1 635	40 246	
17	P 536 920	64 261	21 109	464 193	210 545	32 012	9 248	249 223	4 869	30 795	121 699	81 817	12 880	66 648	373 1 915	39 883	
17 E-J	P 272 415	31 719	10 621	234 187	103 810	13 151	3 617	113 358	2 335	15 265	53 803	36 396	5 144	30 466	154 632	17 407	
18 E-J	P	54 917	37 115	5 402	30 939	126 648	17 802	
17 Ago	P 32 379	5 103	1 547	33 060	17 744	4 156	929	27 426	468	2 502	15 961	10 426	2 327	7 658	59 381	5 535	
Sep	P 45 004	5 626	1 794	40 568	18 027	3 734	1 094	25 082	417	2 486	12 330	8 835	1 159	7 310	35 332	3 495	
Oct	P 50 219	5 744	1 884	42 938	18 189	3 068	1 262	22 842	414	2 578	10 562	7 265	946	6 138	29 152	3 296	
Nov	P 49 400	5 112	1 708	38 745	17 447	2 137	823	16 579	379	2 676	7 004	4 401	635	3 575	18 173	2 602	
Dic	P 45 176	5 130	1 670	35 409	16 175	2 241	699	16 366	400	2 699	6 811	3 982	651	3 245	16 70	2 830	
18 Ene	P 44 783	4 809	1 581	37 863	17 116	1 854	529	15 497	368	2 627	6 503	4 110	538	3 473	12 88	2 392	
Feb	P 45 262	4 946	1 662	37 327	16 383	1 668	497	15 284	352	2 596	6 627	4 225	622	3 521	17 65	2 402	
Mar	P 46 370	5 467	1 843	39 963	17 534	2 204	617	19 103	410	2 759	8 307	5 384	794	4 518	20 52	2 923	
Abr	P 49 420	5 677	1 880	40 384	17 387	2 842	1 069	21 633	402	2 573	10 165	6 771	1 142	5 479	22 129	3 394	
May	P 49 621	5 970	1 991	42 452	18 223	2 746	937	23 807	429	2 598	11 556	8 084	1 205	6 680	26 173	3 472	
Jun	P	11 760	8 541	1 102	7 268	30 141	3 218	

- a. AENA: Aeropuertos Españoles y Navegación Aérea. CORES: Corporación de Reservas Estratégicas de Productos Petrolíferos.
- b. Todos los operadores ferroviarios (RENFE y otras empresas autonómicas).
- c. RENFE (Red Nacional de los Ferrocarriles Españoles).
- d. Estadística Tráfico Portuario de Puertos del Estado. Pasajeros en régimen de transporte y crucero.
- e. La Estadística de Movimientos Turísticos en Frontera (FRONTUR) realizada por el INE difunde resultados a partir de octubre 2015 sustituyendo a la que anteriormente (desde 1996) realizaba el Instituto de Estudios Turísticos (Turespaña).

23. PRODUCCIÓN Y DEMANDA
F) Opiniones empresariales

23.16 Total industria (CNAE 2009)

Encuesta de Coyuntura Industrial (ECI) del Ministerio de Energía, Turismo y Agenda Digital (a)

Saldos netos

		Indicador del clima industrial y componentes (datos corregidos de variaciones estacionales) (b)					Indicador del clima industrial y componentes (datos originales)							
		Indicador clima industrial (c)	Nivel de cartera de pedidos	Nivel de cartera de pedidos extranjera	Nivel existencias de productos terminados	Tendencia de la producción (expectativas)	Indicador clima industrial (c)	Nivel de cartera de pedidos	Nivel de cartera de pedidos extranjera	Nivel de producción	Nivel de existencias de productos terminados	Tendencia (expectativas)		
												Producción	Empleo	Precios
1	2	3	4	5	6	7	8	9	10	11	12	13		
12	M	-17	-37	-26	9	-5	-17	-37	-26	-20	9	-5	-16	-2
13	M	-14	-31	-21	9	-1	-14	-31	-21	-10	9	-1	-10	-6
14	M	-8	-16	-11	9	3	-8	-16	-11	0	9	3	-7	-5
15	M	-1	-5	-2	6	9	-1	-5	-2	6	6	9	2	-8
16	M	-2	-5	-5	8	6	-2	-5	-5	4	8	6	2	-5
17	M	1	2	2	8	8	2	2	2	7	8	10	7	7
16 Dic		-3	-3	-4	7	1	-5	-3	-4	11	7	-5	-5	2
17 Ene		-1	-4	-4	9	11	-0	-4	-4	-	9	13	8	14
Feb		2	-3	2	4	12	4	-3	2	2	4	19	5	5
Mar		-1	-2	0	9	8	1	-2	-1	5	9	15	9	11
Abr		-0	6	4	8	1	2	6	5	10	8	7	13	6
May		1	5	6	10	7	2	5	6	11	10	10	7	7
Jun		2	7	9	7	6	2	7	9	11	7	6	5	4
Jul		-1	2	-	10	4	-1	2	-	2	10	4	4	6
Ago		-0	-3	-5	6	9	-0	-3	-5	7	6	9	4	8
Sep		2	3	1	9	13	2	3	1	6	9	13	4	5
Oct		4	5	4	5	11	4	5	4	9	5	11	6	7
Nov		2	7	5	8	8	2	7	5	14	8	8	3	5
Dic		1	3	-1	10	10	1	3	-1	12	10	10	11	6
18 Ene		-0	-1	-1	8	9	-0	-1	-1	10	8	9	7	8
Feb		-1	-	-5	9	5	-1	-	-5	4	9	5	4	6
Mar		1	5	1	10	7	1	5	1	9	10	7	5	6
Abr		3	1	-4	6	14	3	1	-4	5	6	14	3	5
May		1	6	8	10	6	1	6	8	6	10	6	3	3
Jun		-	1	-0	9	8	-	1	-0	9	9	8	4	3
Jul		-2	3	3	9	1	-2	3	3	11	9	1	1	2

- a. La metodología de la ECI está disponible en <http://www.minetur.gob.es/es-ES/IndicadoresyEstadisticas/Industria/EncuestaCoyuntura/Documents/metodologiaeci.pdf>
- b. Series desestacionalizadas mediante procedimiento automático a través del programa JDemetra+
- c. Promedio del nivel de cartera de pedidos menos el nivel de existencias de productos terminados más la tendencia de la producción

23. PRODUCCIÓN Y DEMANDA
F) Opiniones empresariales

23.17 Industrias de bienes de consumo, bienes intermedios y bienes de inversión (CNAE 2009)

Encuesta de Coyuntura Industrial (ECI) del Ministerio de Energía, Turismo y Agenda Digital (a)

Saldos netos

		Bienes de consumo				Bienes intermedios				Bienes de inversión			
		Indicador de clima industrial (ICI) (b)	Nivel de cartera de pedidos	Nivel de existencias de productos terminados	Tendencia producción (expectativas)	Indicador de clima industrial (ICI) (b)	Nivel de cartera de pedidos	Nivel de existencias de productos terminados	Tendencia producción (expectativas)	Indicador de clima industrial (ICI) (b)	Nivel de cartera de pedidos	Nivel de existencias de productos terminados	Tendencia producción (expectativas)
		1	2	3	4	5	6	7	8	9	10	11	12
12	M	-10	-24	7	1	-22	-46	14	-8	-15	-39	0	-6
13	M	-9	-22	7	1	-17	-37	15	0	-13	-34	2	-5
14	M	-3	-9	4	3	-12	-22	17	3	-6	-17	2	1
15	M	-0	-3	7	9	-4	-11	9	8	4	0	1	12
16	M	-1	-1	8	8	-7	-11	14	5	3	-0	-3	6
17	M	1	1	9	11	1	0	8	12	5	5	2	12
16	Dic	-5	1	7	-9	-7	-9	11	0	-3	0	-0	-9
17	Ene	-0	2	13	10	1	-6	11	19	-1	-6	3	5
	Feb	3	3	7	11	4	-11	6	29	6	6	-2	12
	Mar	2	-5	8	17	1	-6	12	20	3	4	3	7
	Abr	3	2	7	14	4	10	7	10	1	5	4	1
	May	2	-2	9	17	3	8	8	10	4	10	6	9
	Jun	4	8	7	11	3	7	4	7	3	8	6	5
	Jul	1	6	9	5	2	4	7	9	-1	-5	6	7
	Ago	3	3	6	13	-2	-7	5	6	3	-8	2	18
	Sep	1	4	5	5	0	-1	15	17	11	7	-2	23
	Oct	-1	-3	6	6	2	-1	5	13	13	21	3	20
	Nov	0	-9	6	16	-1	6	12	3	9	15	1	15
	Dic	-2	5	21	10	-1	-1	7	6	7	2	-1	19
18	Ene	-4	-1	16	5	-5	-11	11	7	16	21	-6	20
	Feb	-1	1	10	6	-5	-2	11	-1	8	7	3	21
	Mar	-1	5	11	3	-0	2	14	11	6	14	2	6
	Abr	1	-6	1	11	1	1	11	12	15	14	2	34
	May	-1	-2	8	5	1	6	12	10	7	20	6	5
	Jun	-9	-6	21	0	2	0	8	14	3	13	9	5
	Jul	-5	-9	8	3	1	4	6	6	-4	14	16	-9

a. La metodología de la ECI está disponible en <http://www.minetur.gob.es/es-ES/IndicadoresyEstadisticas/Industria/EncuestaCoyuntura/Documents/metodologiaeci.pdf>
b. Promedio del nivel de cartera de pedidos menos el nivel de existencias de productos terminados más la tendencia de la producción

23. PRODUCCIÓN Y DEMANDA
F) Opiniones empresariales

23.18 Industria de la construcción (CNAE 2009)

Encuesta de Coyuntura del sector de la construcción (ECC) del Ministerio de Energía, Turismo y Agenda Digital (a)

Saldos netos

		Total				Construcciones		Vivienda		Obras públicas		Servicios varios	
		Nivel de producción	Nivel de cartera de pedidos	Tendencia (expectativas)		Nivel de producción	Nivel de cartera de pedidos	Nivel de producción	Nivel de cartera de pedidos	Nivel de producción	Nivel de cartera de pedidos	Nivel de producción	Nivel de cartera de pedidos
				Producción	Cartera de Pedidos								
		1	2	3	4	5	6	7	8	9	10	11	12
12	M	-23	-50	-44	-60	-18	-55	-26	-70	-19	-35	-29	-36
13	M	-27	-57	-40	-52	-6	-14	-37	-68	-24	-59	-15	-41
14	M	-16	-51	-24	-27	-10	-19	-27	-76	-11	-44	-4	-20
15	M	-6	-37	-19	-17	-3	-6	-16	-50	-3	-34	10	-21
16	M	-21	-47	-23	-33	-13	-25	-24	-58	-21	-46	-18	-33
17	M	-6	-39	-8	-15	10	-19	-4	-40	-5	-40	-15	-41
16	Dic	-12	-53	-36	-32	-45	-51	-17	-58	-8	-51	-3	-47
17	Ene	-27	-78	-47	-45	-48	-56	-42	-86	-12	-69	-24	-83
	Feb	-19	-36	-8	-34	-5	-37	-23	-52	-20	-32	-12	-9
	Mar	-4	-44	-6	-40	13	-11	-12	-61	14	-36	-29	-36
	Abr	-6	-27	14	15	-5	-10	-3	-40	-10	-25	-6	-10
	May	-8	-39	-18	-19	-1	-20	-3	-38	-1	-37	-37	-52
	Jun	-10	-45	-24	-21	47	-12	-13	-43	-9	-45	-23	-58
	Jul	0	-33	-23	-19	68	-13	5	-35	-5	-25	-16	-51
	Ago	-9	-46	-14	-3	41	9	-6	-40	-9	-51	-26	-59
	Sep	10	-31	23	-4	7	-39	34	-22	-4	-37	-9	-37
	Oct	11	-33	14	-2	9	-15	1	-27	17	-37	19	-43
	Nov	-6	-25	-7	-4	2	-11	13	-15	-18	-35	-21	-28
	Dic	-0	-32	1	-2	-4	-15	6	-22	-6	-46	2	-29
18	Ene	9	-29	2	2	2	-17	22	-11	1	-41	-	-46
	Feb	1	-19	10	6	14	-9	18	-3	-18	-34	4	-25
	Mar	-11	-27	10	10	46	-12	-3	-40	-20	-23	-23	-12
	Abr	2	-34	-10	-23	3	-10	28	-31	-24	-52	3	-5
	May	24	-15	15	9	-2	-1	29	-22	20	-17	31	-1
	Jun	8	-26	10	4	-0	-8	-4	-34	12	-24	24	-15
	Jul	-9	-33	12	-24	1	-9	1	-29	-38	-57	29	3

a. La metodología de la ECC está disponible en <http://www.minetur.gob.es/es-ES/IndicadoresyEstadisticas/Industria/EncuestaCoyuntura/documents/metodologiaECC.pdf>

23. PRODUCCIÓN Y DEMANDA
F) Opiniones empresariales

23.19 Utilización de la capacidad productiva y factores que han limitado la producción.
Total industria (excluida construcción) (CNAE 2009)

Encuesta de Coyuntura Industrial (ECI) del Ministerio de Energía, Turismo y Agenda Digital (a)

Porcentajes y saldos

	Capacidad productiva instalada (Saldos)	% de utilización de la capacidad productiva instalada		Factores limitativos de la producción (%)								Pro memoria		
		Nivel	Tendencia (expectativas)	Ninguno	Debilidad de la demanda interior	Insuficiencia de las exportaciones	Insuficiencia del equipo instalado	Falta de mano de obra	Insuficiencia materias primas	Dificultades de financiación y/o tesorería	Otros	Período de trabajo asegurado (días)	Stock de materias primas (Saldos)	
	1	2	3	4	5	6	7	8	9	10	11	12	13	
13	M	21	72,5	73,2	21	52	15	1	1	1	4	7	54	-1
14	M	18	75,9	76,6	28	45	14	1	1	1	3	6	50	1
15	M	15	77,5	78,5	32	38	14	2	1	2	3	8	75	1
16	M	10	78,5	79,8	40	30	13	3	1	1	3	9	84	2
17	M	7	79,0	79,6	42	25	13	3	1	2	3	11	71	2
14 /		20	75,6	75,7	27	47	13	1	0	1	4	8	42	-0
//		19	75,4	77,2	28	46	15	2	1	1	3	6	47	1
///		16	75,8	76,2	29	43	14	2	1	1	4	6	46	2
IV		15	76,9	77,1	29	45	15	1	1	1	2	6	65	1
15 /		14	76,8	78,1	31	40	13	2	1	1	3	8	59	1
//		15	77,7	79,3	32	39	14	1	0	3	3	7	70	1
///		15	77,7	77,8	33	38	14	2	1	2	3	9	61	1
IV		16	77,8	78,8	34	36	13	4	0	2	4	8	109	0
16 /		11	77,6	79,2	35	32	12	3	3	2	3	10	114	1
//		10	78,2	79,7	40	33	14	3	1	1	3	6	71	2
///		11	79,0	80,1	42	26	15	4	1	1	4	8	79	6
IV		10	79,2	80,1	41	29	12	2	1	1	3	12	71	-1
17 /		8	77,6	80,0	39	28	14	2	0	1	4	11	66	1
//		7	79,1	79,4	45	24	11	2	1	5	3	11	57	0
///		7	79,1	77,4	41	22	15	4	2	2	2	14	112	4
IV		6	80,1	81,5	44	27	11	2	1	2	3	9	51	4
18 /		11	79,8
//		9	80,2
///		5	79,5

a. La metodología de la ECI está disponible en <http://www.minetur.gob.es/es-ES/IndicadoresyEstadisticas/Industria/EncuestaCoyuntura/Documents/metodologiaeci.pdf>

CAPÍTULO 24 EMPLEO Y SALARIOS

24. EMPLEO Y SALARIOS
A) Encuesta de población activa

24.1 Población de 16 y más años: resumen

Instituto Nacional de Estadística

Miles de personas

		Población de 16 y más años										Pro memoria : Tasas			
		Activa							Inactiva			Activa	Paro	Empleo	
		Ocupados					Parados	Total	Hombres	Mujeres					
Total		Total	No asalariados	Asalariados											
				Total	Sector privado	Sector público									
1=2+9		2=3+8	3=4+5	4	5=6+7	6	7	8	9=10+11	10	11	12=2/1	13=8/2	14=3/1	
12	M	38 815	23 444	17 633	3 059	14 573	11 461	3 112	5 811	15 371	6 246	9 125	60,40	24,79	45,43
13	M	38 639	23 190	17 139	3 070	14 069	11 132	2 937	6 051	15 448	6 340	9 109	60,02	26,10	44,36
14	M	38 515	22 955	17 344	3 058	14 286	11 360	2 926	5 610	15 560	6 415	9 145	59,60	24,44	45,04
15	M	38 498	22 922	17 866	3 093	14 773	11 798	2 975	5 056	15 576	6 434	9 142	59,54	22,06	46,41
16	M	38 532	22 823	18 342	3 113	15 228	12 227	3 001	4 481	15 709	6 540	9 169	59,23	19,64	47,60
17	M	38 654	22 742	18 825	3 110	15 715	12 686	3 029	3 917	15 912	6 631	9 281	58,84	17,23	48,70
17 I-II	M	38 619	22 710	18 626	3 110	15 516	12 527	2 989	4 085	15 908	6 639	9 269	58,81	17,99	48,23
18 I-II	M	38 808	22 752	19 109	3 084	16 025	12 913	3 112	3 643	16 055	6 708	9 347	58,63	16,01	49,24
16 II		38 506	22 876	18 301	3 113	15 188	12 193	2 995	4 575	15 630	6 521	9 109	59,41	20,00	47,53
III		38 544	22 848	18 528	3 123	15 405	12 401	3 004	4 321	15 695	6 518	9 178	59,28	18,91	48,07
IV		38 585	22 746	18 508	3 123	15 385	12 399	2 986	4 238	15 839	6 610	9 229	58,95	18,63	47,97
17 I		38 608	22 693	18 438	3 098	15 341	12 367	2 974	4 255	15 915	6 645	9 270	58,78	18,75	47,76
II		38 629	22 728	18 813	3 123	15 690	12 687	3 004	3 914	15 902	6 633	9 269	58,84	17,22	48,70
III		38 663	22 781	19 049	3 143	15 907	12 845	3 062	3 732	15 882	6 575	9 307	58,92	16,38	49,27
IV		38 717	22 765	18 998	3 076	15 923	12 848	3 075	3 767	15 952	6 671	9 281	58,80	16,55	49,07
18 I		38 780	22 670	18 874	3 082	15 792	12 687	3 106	3 796	16 110	6 735	9 375	58,46	16,74	48,67
II		38 835	22 834	19 344	3 087	16 257	13 140	3 118	3 490	16 001	6 682	9 319	58,80	15,28	49,81

Nota general a los cuadros de la EPA: Como consecuencia del cambio en la base poblacional (Censo 2011), se han revisado todas las series que figuran en este cuadro, a partir del año 2002. Adicionalmente, desde el 1er. trimestre de 2005, se han incorporado las nuevas variables obligatorias a que se refiere el Reglamento (CE) 2257/2003 (sobre adaptación de lista de características de la EPA), se ha implantado un procedimiento centralizado para las entrevistas telefónicas y se ha modificado el cuestionario. Por tanto, en el 1er. trimestre de 2005, se produce una ruptura en las series de algunas variables. Para más información, véase www.ine.es.

24. EMPLEO Y SALARIOS
A) Encuesta de población activa

24.2 Población de 16 y más años por grupos de edad y sexo

Instituto Nacional de Estadística

Miles de personas

		Ambos sexos					Hombres					Mujeres				
		Total	De 16 a 19 años	De 20 a 24 años	De 25 a 54 años	De 55 y más años	Total	De 16 a 19 años	De 20 a 24 años	De 25 a 54 años	De 55 y más años	Total	De 16 a 19 años	De 20 a 24 años	De 25 a 54 años	De 55 y más años
		1=2 a 5	2=7+12	3=8+13	4=9+14	5=10+15	6=7 a 10	7	8	9	10	11=12 a 15	12	13	14	15
12	M	38 815	1 755	2 457	21 496	13 108	18 986	903	1 243	10 877	5 962	19 829	852	1 213	10 618	7 146
13	M	38 639	1 722	2 390	21 179	13 348	18 861	886	1 210	10 685	6 080	19 778	836	1 180	10 494	7 268
14	M	38 515	1 710	2 330	20 869	13 606	18 774	879	1 181	10 506	6 208	19 740	831	1 149	10 362	7 398
15	M	38 498	1 720	2 287	20 636	13 854	18 753	884	1 161	10 377	6 330	19 744	836	1 126	10 259	7 523
16	M	38 532	1 745	2 251	20 382	14 154	18 754	898	1 144	10 233	6 479	19 778	848	1 107	10 149	7 674
17	M	38 654	1 779	2 238	20 208	14 428	18 803	917	1 137	10 136	6 613	19 851	863	1 101	10 072	7 815
17 I-II	M	38 619	1 770	2 239	20 238	14 372	18 788	912	1 137	10 153	6 586	19 831	859	1 101	10 085	7 786
18 I-II	M	38 808	1 810	2 249	20 143	14 606	18 872	933	1 143	10 096	6 700	19 936	877	1 106	10 047	7 906
16 II		38 506	1 742	2 254	20 405	14 105	18 742	895	1 146	10 246	6 455	19 764	846	1 108	10 160	7 650
III		38 544	1 748	2 247	20 350	14 198	18 760	900	1 142	10 216	6 502	19 784	848	1 105	10 134	7 697
IV		38 585	1 757	2 242	20 304	14 282	18 777	905	1 139	10 191	6 543	19 808	852	1 103	10 113	7 740
17 I		38 608	1 766	2 240	20 259	14 344	18 784	910	1 138	10 165	6 572	19 824	856	1 102	10 094	7 772
II		38 629	1 775	2 237	20 216	14 401	18 791	914	1 137	10 141	6 600	19 838	861	1 101	10 076	7 801
III		38 663	1 784	2 237	20 186	14 456	18 806	919	1 137	10 123	6 627	19 857	865	1 100	10 063	7 829
IV		38 717	1 793	2 239	20 171	14 513	18 831	924	1 138	10 114	6 655	19 886	869	1 101	10 057	7 858
18 I		38 780	1 804	2 245	20 154	14 577	18 860	930	1 141	10 103	6 686	19 920	874	1 104	10 051	7 891
II		38 835	1 815	2 254	20 133	14 634	18 884	935	1 146	10 090	6 713	19 951	880	1 108	10 043	7 921

Nota general a los cuadros de la EPA: Como consecuencia del cambio en la base poblacional (Censo 2011), se han revisado todas las series que figuran en este cuadro, a partir del año 2002. Adicionalmente, desde el 1er. trimestre de 2005, se han incorporado las nuevas variables obligatorias a que se refiere el Reglamento (CE) 2257/2003 (sobre adaptación de lista de características de la EPA), se ha implantado un procedimiento centralizado para las entrevistas telefónicas y se ha modificado el cuestionario. Por tanto, en el 1er. trimestre de 2005, se produce una ruptura en las series de algunas variables. Para más información, véase www.ine.es.

24. EMPLEO Y SALARIOS

A) Encuesta de población activa

24.3 Población activa y ocupada por grupos de edad y sexo

Instituto Nacional de Estadística

Miles de personas

		Población activa								Población ocupada									
		Hombres				Mujeres				Hombres				Mujeres					
Total		Total	De 16 a 24 años	De 25 a 54 años	De 55 y más años	Total	De 16 a 24 años	De 25 a 54 años	De 55 y más años	Total	Total	De 16 a 24 años	De 25 a 54 años	De 55 y más años	Total	De 16 a 24 años	De 25 a 54 años	De 55 y más años	
1=2+6		2=3a5	3	4	5	6=7a9	7	8	9	10=11+15	11=12a14	12	13	14	15=16a18	16	17	18	
12	A	23 444	12 740	955	10 071	1 713	10 704	854	8 609	1 241	17 633	9 608	438	7 754	1 416	8 025	414	6 581	1 029
13	A	23 190	12 521	917	9 878	1 727	10 669	798	8 581	1 289	17 139	9 316	401	7 526	1 388	7 823	362	6 417	1 044
14	A	22 955	12 359	855	9 724	1 780	10 595	745	8 497	1 354	17 344	9 443	398	7 614	1 430	7 902	351	6 452	1 099
15	A	22 922	12 320	831	9 609	1 880	10 602	723	8 417	1 463	17 866	9 760	427	7 789	1 544	8 106	376	6 531	1 199
16	A	22 823	12 214	795	9 462	1 956	10 609	681	8 354	1 574	18 342	10 001	445	7 916	1 639	8 341	375	6 655	1 311
17	A	22 742	12 172	808	9 324	2 040	10 570	692	8 260	1 618	18 825	10 266	488	8 029	1 749	8 559	433	6 757	1 369
17 I-II	A	22 710	12 149	782	9 348	2 019	10 562	667	8 289	1 606	18 626	10 153	457	7 978	1 718	8 473	404	6 713	1 356
18 I-II	A	22 752	12 164	797	9 275	2 092	10 589	665	8 246	1 677	19 109	10 406	504	8 087	1 815	8 703	439	6 842	1 422
16 II		22 876	12 221	806	9 474	1 941	10 655	684	8 407	1 564	18 301	9 971	437	7 909	1 625	8 330	361	6 667	1 302
III		22 848	12 242	820	9 455	1 967	10 606	724	8 296	1 587	18 528	10 113	476	7 975	1 661	8 415	420	6 670	1 324
IV		22 746	12 167	774	9 412	1 981	10 579	657	8 329	1 594	18 508	10 072	443	7 963	1 666	8 436	374	6 728	1 335
17 I		22 693	12 139	771	9 363	2 006	10 554	650	8 311	1 593	18 438	10 049	443	7 914	1 692	8 390	386	6 656	1 347
II		22 728	12 158	793	9 333	2 032	10 569	683	8 267	1 619	18 813	10 257	471	8 042	1 744	8 556	422	6 770	1 364
III		22 781	12 231	876	9 297	2 058	10 550	734	8 201	1 615	19 049	10 421	548	8 090	1 782	8 629	483	6 780	1 366
IV		22 765	12 160	790	9 305	2 065	10 605	700	8 263	1 643	18 998	10 339	491	8 070	1 778	8 659	441	6 821	1 398
18 I		22 670	12 125	774	9 274	2 077	10 546	644	8 235	1 666	18 874	10 284	480	8 011	1 793	8 590	423	6 771	1 397
II		22 834	12 202	820	9 276	2 107	10 632	687	8 256	1 689	19 344	10 528	529	8 163	1 837	8 816	456	6 913	1 447

Nota general a los cuadros de la EPA: Como consecuencia del cambio en la base poblacional (Censo 2011), se han revisado todas las series que figuran en este cuadro, a partir del año 2002. Adicionalmente, desde el 1er. trimestre de 2005, se han incorporado las nuevas variables obligatorias a que se refiere el Reglamento (CE) 2257/2003 (sobre adaptación de lista de características de la EPA), se ha implantado un procedimiento centralizado para las entrevistas telefónicas y se ha modificado el cuestionario. Por tanto, en el 1er. trimestre de 2005, se produce una ruptura en las series de algunas variables. Para más información, véase www.ine.es.

24. EMPLEO Y SALARIOS

A) Encuesta de población activa

24.4 Ocupados por ramas de actividad, según secciones de la CNAE 2009

Instituto Nacional de Estadística

Miles de personas

		Industria										Servicios																				
		Manufactureras										Energía eléctrica, gas, vapor, aire acondicionado, agua, saneamiento, residuos y descont.	Construcción	Comercio, reparación de vehículos de motor y motocicletas y hostelería							Transporte, almacenamiento, información y comunicaciones				Actividades financieras y de seguros		Actividades inmobiliarias, profesionales, científicas, técnicas, administrativas y servicios auxiliares		AAPP y defensa, Seg. Social, educación y act. sanitarias y serv. sociales		Actividades artísticas, de los hogares, extraterritoriales y otros servicios	
Total		Total	Extractivas	Total	Alimentos, bebidas y tabaco	Textil, confec., cuero, calzado, madera y artes gráficas	Refino, química, metalurgia, min.no metálicos y prod.de caucho y plástico	Maquinaria, óptica, informática, electrónica, vehículos y diversas	D+E	F	G a U	G+I	H+J	K	L a N	O a Q	R a U															
1		2	3	4	5	6	7	8	9	10	11	12	13	14	15	16	17	18														
12	M	17 633	743	2 484	37	2 224	451	339	457	976	223	1 161	13 244	4 197	1 387	436	1 850	3 975	1 399													
13	M	17 139	737	2 356	30	2 119	451	301	441	925	207	1 029	13 017	4 179	1 355	454	1 811	3 807	1 412													
14	M	17 344	736	2 380	32	2 141	483	304	444	910	207	994	13 235	4 271	1 368	453	1 850	3 877	1 416													
15	M	17 866	737	2 482	34	2 225	474	327	474	951	224	1 074	13 573	4 427	1 401	454	1 923	3 950	1 420													
16	M	18 342	775	2 522	30	2 284	482	338	466	998	208	1 074	13 971	4 573	1 478	458	1 979	4 045	1 439													
17	M	18 825	820	2 647	33	2 393	506	363	499	1 026	221	1 128	14 230	4 631	1 521	446	2 042	4 116	1 474													
17 I-II	M	18 626	840	2 604	34	2 350	493	363	490	1 004	220	1 108	14 074	4 559	1 496	446	2 037	4 094	1 444													
18 I-II	M	19 109	828	2 700	33	2 442	506	360	518	1 059	224	1 184	14 398	4 618	1 549	437	2 077	4 243	1 474													
16 II		18 301	760	2 497	31	2 265	480	334	463	988	202	1 077	13 967	4 580	1 464	449	1 970	4 062	1 442													
III		18 528	744	2 531	30	2 297	494	340	460	1 003	205	1 107	14 145	4 721	1 477	454	2 002	4 041	1 450													
IV		18 508	817	2 579	31	2 332	495	352	473	1 012	216	1 079	14 033	4 585	1 501	468	1 994	4 043	1 443													
17 I		18 438	848	2 571	36	2 321	488	357	475	1 001	214	1 081	13 938	4 462	1 492	449	2 028	4 076	1 432													
II		18 813	833	2 637	32	2 378	498	368	504	1 008	226	1 134	14 211	4 656	1 500	443	2 046	4 111	1 455													
III		19 049	777	2 671	33	2 416	512	358	514	1 033	222	1 155	14 447	4 779	1 546	455	2 059	4 098	1 510													
IV		18 998	821	2 711	32	2 458	527	369	501	1 061	221	1 144	14 323	4 626	1 548	439	2 035	4 178	1 497													
18 I		18 874	834	2 676	34	2 421	505	366	507	1 043	221	1 152	14 212	4 493	1 546	453	2 027	4 221	1 472													
II		19 344	823	2 723	31	2 464	507	355	528	1 075	228	1 215	14 584	4 743	1 553	421	2 127	4 265	1 475													

Nota general a los cuadros de la EPA: Como consecuencia del cambio en la base poblacional (Censo 2011), se han revisado todas las series que figuran en este cuadro, a partir del año 2002. Adicionalmente, desde el 1er. trimestre de 2005, se han incorporado las nuevas variables obligatorias a que se refiere el Reglamento (CE) 2257/2003 (sobre adaptación de lista de características de la EPA), se ha implantado un procedimiento centralizado para las entrevistas telefónicas y se ha modificado el cuestionario. Por tanto, en el 1er. trimestre de 2005, se produce una ruptura en las series de algunas variables. Para más información, véase www.ine.es.

24. EMPLEO Y SALARIOS

A) Encuesta de población activa

Instituto Nacional de Estadística

Miles de personas

		Total	No asalariados						Asalariados								
			Total	Empleador	Empresario sin asalariados	Miembro de una cooperativa	Ayuda familiar	Otros	Total	Sector privado	Sector público						
											Total	Administraciones públicas				Empresas públicas	
												Total	Central	Seguridad social	CCAA		Local y otras
1=2+8	2=3 a 7	3	4	5	6	7	8=9+10	9	10=11+16	11=12 a 15	12	13	14	15	16		
12	M	17 633	3 059	915	1 985	28	123	8	14 573	11 461	3 112	2 956	547	41	1 746	622	157
13	M	17 139	3 070	872	2 051	23	115	9	14 069	11 132	2 937	2 772	521	33	1 611	607	165
14	M	17 344	3 058	877	2 047	24	103	7	14 286	11 360	2 926	2 775	535	30	1 594	616	151
15	M	17 866	3 093	888	2 076	23	100	5	14 773	11 798	2 975	2 826	531	32	1 642	621	149
16	M	18 342	3 113	909	2 084	26	88	6	15 228	12 227	3 001	2 841	501	33	1 704	604	160
17	M	18 825	3 110	961	2 033	24	86	7	15 715	12 686	3 029	2 872	496	31	1 722	623	157
17 I-II	M	18 626	3 110	953	2 043	23	85	7	15 516	12 527	2 989	2 831	483	30	1 705	613	158
18 I-II	M	19 109	3 084	950	2 023	28	77	7	16 025	12 913	3 112	2 972	534	27	1 768	643	140
16 II		18 301	3 113	915	2 087	24	80	7	15 188	12 193	2 995	2 836	499	32	1 711	594	159
III		18 528	3 123	918	2 077	29	93	6	15 405	12 401	3 004	2 848	496	32	1 699	621	156
IV		18 508	3 123	906	2 098	25	87	8	15 385	12 399	2 986	2 822	498	35	1 682	608	164
17 I		18 438	3 098	928	2 052	21	90	6	15 341	12 367	2 974	2 818	486	33	1 693	606	156
II		18 813	3 123	977	2 033	26	79	8	15 690	12 687	3 004	2 845	480	28	1 717	620	159
III		19 049	3 143	970	2 047	26	94	6	15 907	12 845	3 062	2 901	499	31	1 734	638	161
IV		18 998	3 076	968	1 999	22	81	6	15 923	12 848	3 075	2 923	520	33	1 742	628	152
18 I		18 874	3 082	951	2 019	29	77	6	15 792	12 687	3 106	2 959	532	30	1 762	635	147
II		19 344	3 087	949	2 027	26	77	8	16 257	13 140	3 118	2 985	535	24	1 774	652	133

Nota general a los cuadros de la EPA: Como consecuencia del cambio en la base poblacional (Censo 2011), se han revisado todas las series que figuran en este cuadro, a partir del año 2002. Adicionalmente, desde el 1er. trimestre de 2005, se han incorporado las nuevas variables obligatorias a que se refiere el Reglamento (CE) 2257/2003 (sobre adaptación de lista de características de la EPA), se ha implantado un procedimiento centralizado para las entrevistas telefónicas y se ha modificado el cuestionario. Por tanto, en el 1er. trimestre de 2005, se produce una ruptura en las series de algunas variables. Para más información, véase www.ine.es.

24. EMPLEO Y SALARIOS

A) Encuesta de población activa

24.6 Asalariados por ramas de actividad, según secciones de la CNAE 2009

Instituto Nacional de Estadística

Miles de personas

		Total	Agricultura, ganadería, silvicultura y pesca	Industria							Construcción	Servicios														
				Total	Extractivas	Manufactureras						Energía eléctrica, gas, vapor, aire acond., agua, saneamiento, residuos y descont.	Total	Comercio, reparación de vehículos de motor y motocicletas y hostelería	Transporte, almacenamiento, información y comunicaciones	Actividades financieras y de seguros	Act.inmobiliarias, profesionales, técnicas, administrativas y servicios auxiliares	AAPP y defensa, Seg.Social, educación y act. sanitarias y serv. sociales	Activ. artísticas, de los hogares, extraterritoriales y otros servicios							
						Total	Alimentos, bebidas y tabaco	Textil, confec., cuero, calzado, madera, papel y artes gráficas	Refino, química, metalurgia, min.no metálicos y prod.de caucho y plástico	Maquinaria, óptica, informática, electrónica, vehículos y diversas										G+a U	G+I	H+J	K	L a N	O a Q	R a U
1	2	3	4	5	6	7	8	9	10	11	12	13	14	15	16	17	18									
12	M	14 573	416	2 204	31	1 960	401	285	431	844	212	813	11 141	3 103	1 163	401	1 450	3 844	1 181							
13	M	14 069	408	2 102	27	1 876	393	253	416	814	199	699	10 859	3 064	1 141	419	1 388	3 668	1 179							
14	M	14 286	429	2 125	30	1 898	425	256	419	798	196	680	11 052	3 156	1 141	421	1 410	3 727	1 198							
15	M	14 773	447	2 228	32	1 987	424	273	450	839	209	734	11 363	3 314	1 174	413	1 475	3 790	1 197							
16	M	15 228	480	2 267	28	2 040	435	280	445	880	199	752	11 729	3 487	1 229	420	1 514	3 875	1 204							
17	M	15 715	513	2 384	31	2 140	454	303	479	905	213	807	12 011	3 574	1 271	410	1 564	3 952	1 241							
17 I-II	M	15 516	529	2 349	32	2 104	443	303	472	886	213	790	11 848	3 503	1 243	409	1 557	3 924	1 212							
18 I-II	M	16 025	527	2 446	31	2 200	456	302	498	944	214	857	12 194	3 572	1 314	396	1 586	4 080	1 247							
16 II		15 188	474	2 246	29	2 024	434	275	440	874	193	753	11 715	3 489	1 223	412	1 506	3 883	1 202							
III		15 405	454	2 271	28	2 046	450	278	437	882	197	776	11 903	3 635	1 226	419	1 537	3 871	1 216							
IV		15 385	503	2 326	28	2 089	443	300	455	891	209	769	11 787	3 501	1 251	431	1 520	3 881	1 204							
17 I		15 341	531	2 325	33	2 085	440	299	458	889	207	770	11 715	3 419	1 234	415	1 546	3 905	1 196							
II		15 690	526	2 372	31	2 123	446	307	485	884	219	811	11 981	3 588	1 252	404	1 569	3 942	1 227							
III		15 907	472	2 395	30	2 150	455	297	494	904	215	819	12 222	3 713	1 295	419	1 578	3 942	1 274							
IV		15 923	523	2 445	31	2 202	474	308	479	941	212	827	12 127	3 575	1 302	401	1 563	4 020	1 266							
18 I		15 792	531	2 419	33	2 175	454	304	486	931	212	829	12 013	3 450	1 308	410	1 545	4 062	1 238							
II		16 257	524	2 473	30	2 226	458	299	511	958	217	885	12 375	3 694	1 321	382	1 627	4 097	1 255							

Nota general a los cuadros de la EPA: Como consecuencia del cambio en la base poblacional (Censo 2011), se han revisado todas las series que figuran en este cuadro, a partir del año 2002. Adicionalmente, desde el 1er. trimestre de 2005, se han incorporado las nuevas variables obligatorias a que se refiere el Reglamento (CE) 2257/2003 (sobre adaptación de lista de características de la EPA), se ha implantado un procedimiento centralizado para las entrevistas telefónicas y se ha modificado el cuestionario. Por tanto, en el 1er. trimestre de 2005, se produce una ruptura en las series de algunas variables. Para más información, véase www.ine.es.

24. EMPLEO Y SALARIOS
A) Encuesta de población activa

24.7 Asalariados según duración de la jornada, tipo de contrato y sexo

Instituto Nacional de Estadística

Miles de personas

		Total	Hombres	Mujeres	Duración de la jornada		Con contrato indefinido					Con contrato temporal				
					A tiempo completo	A tiempo parcial	Total	Hombres	Mujeres	A tiempo completo	A tiempo parcial	Total	Hombres	Mujeres	A tiempo completo	A tiempo parcial
					1=2+3=	2=7+12	3=8+13	4=9+14	5=10+15	6=7+8	7	8	9	10	11=12+13	12
12	M	14 573	7 574	6 999	12 338	2 235	11 162	5 907	5 255	9 919	1 243	3 411	1 668	1 744	2 419	993
13	M	14 069	7 274	6 795	11 677	2 392	10 814	5 659	5 155	9 464	1 350	3 256	1 615	1 640	2 213	1 042
14	M	14 286	7 411	6 875	11 836	2 450	10 857	5 668	5 189	9 458	1 399	3 429	1 743	1 686	2 377	1 052
15	M	14 773	7 708	7 065	12 272	2 502	11 059	5 777	5 282	9 641	1 419	3 714	1 931	1 783	2 631	1 083
16	M	15 228	7 951	7 277	12 715	2 513	11 260	5 905	5 356	9 874	1 387	3 968	2 047	1 921	2 842	1 126
17	M	15 715	8 202	7 513	13 163	2 553	11 524	6 080	5 444	10 106	1 419	4 191	2 122	2 069	3 057	1 134
17 I-II	M	15 516	8 084	7 432	12 914	2 602	11 437	6 028	5 409	9 983	1 455	4 078	2 056	2 022	2 931	1 147
18 I-II	M	16 025	8 360	7 665	13 434	2 591	11 785	6 226	5 558	10 370	1 415	4 240	2 134	2 106	3 065	1 175
16 II		15 188	7 924	7 264	12 659	2 528	11 281	5 923	5 358	9 885	1 397	3 906	2 000	1 906	2 775	1 132
III		15 405	8 057	7 348	12 965	2 440	11 252	5 905	5 348	9 907	1 346	4 152	2 152	2 001	3 058	1 094
IV		15 385	8 028	7 358	12 828	2 558	11 313	5 934	5 378	9 922	1 391	4 073	2 093	1 980	2 906	1 167
17 I		15 341	7 993	7 348	12 741	2 600	11 391	5 997	5 394	9 922	1 468	3 950	1 996	1 954	2 819	1 132
II		15 690	8 175	7 515	13 087	2 603	11 484	6 059	5 425	10 043	1 441	4 206	2 116	2 090	3 044	1 162
III		15 907	8 332	7 575	13 447	2 460	11 552	6 100	5 451	10 186	1 366	4 355	2 232	2 123	3 261	1 095
IV		15 923	8 309	7 614	13 376	2 547	11 670	6 163	5 508	10 271	1 400	4 252	2 146	2 106	3 105	1 147
18 I		15 792	8 242	7 550	13 248	2 544	11 669	6 171	5 498	10 261	1 409	4 123	2 071	2 052	2 988	1 136
II		16 257	8 478	7 779	13 621	2 637	11 900	6 281	5 619	10 479	1 422	4 357	2 197	2 160	3 142	1 215

Nota general a los cuadros de la EPA: Como consecuencia del cambio en la base poblacional (Censo 2011), se han revisado todas las series que figuran en este cuadro, a partir del año 2002. Adicionalmente, desde el 1er. trimestre de 2005, se han incorporado las nuevas variables obligatorias a que se refiere el Reglamento (CE) 2257/2003 (sobre adaptación de lista de características de la EPA), se ha implantado un procedimiento centralizado para las entrevistas telefónicas y se ha modificado el cuestionario. Por tanto, en el 1er. trimestre de 2005, se produce una ruptura en las series de algunas variables. Para más información, véase www.ine.es.

24. EMPLEO Y SALARIOS
A) Encuesta de población activa

24.8 Parados por ramas de actividad (CNAE 2009) y sexo

Instituto Nacional de Estadística

Miles de personas

		Total	Buscan primer empleo	Han trabajado antes											Han dejado su empleo hace más de un año		
				Del cual		Agricultura		Industria		Construcción		Servicios		Del cual			
				Total	Mujeres	Total	Mujeres	Total	Mujeres	Total	Mujeres	Total	Mujeres			Total	Mujeres
				1=2+4	2	3	4=6+8+10+	5=7+9+11+	6	7	8	9	10			11	12
12	M	5 811	496	280	5 315	2 400	278	87	315	84	429	21	1 721	978	2 572	1 230	
13	M	6 051	542	301	5 509	2 545	274	88	281	87	337	15	1 685	946	2 933	1 409	
14	M	5 610	551	300	5 059	2 394	265	87	219	67	254	10	1 485	835	2 836	1 395	
15	M	5 056	534	285	4 522	2 212	254	80	183	58	207	6	1 382	788	2 496	1 280	
16	M	4 481	451	256	4 030	2 012	242	78	178	53	183	6	1 329	753	2 098	1 121	
17	M	3 917	411	215	3 506	1 797	214	76	171	55	150	6	1 264	716	1 706	943	
17 I-II	M	4 085	409	215	3 675	1 874	212	72	177	60	156	6	1 331	746	1 799	989	
18 I-II	M	3 643	357	193	3 287	1 693	197	68	173	65	139	6	1 234	698	1 544	856	
16 II		4 575	473	274	4 102	2 051	252	81	181	57	178	8	1 337	745	2 154	1 160	
III		4 321	471	266	3 850	1 925	240	80	170	48	174	6	1 235	714	2 031	1 077	
IV		4 238	430	240	3 808	1 902	218	71	174	53	172	5	1 298	740	1 947	1 032	
17 I		4 255	405	214	3 850	1 951	218	70	183	63	176	5	1 403	789	1 871	1 023	
II		3 914	414	216	3 501	1 797	206	75	172	56	136	8	1 259	703	1 728	955	
III		3 732	425	215	3 307	1 706	235	89	156	48	141	6	1 162	669	1 613	894	
IV		3 767	399	214	3 367	1 732	199	72	174	53	148	6	1 234	702	1 612	899	
18 I		3 796	352	192	3 444	1 764	207	71	183	68	155	6	1 325	741	1 575	878	
II		3 490	361	195	3 129	1 622	187	65	164	63	123	6	1 144	654	1 512	834	

Nota general a los cuadros de la EPA: Como consecuencia del cambio en la base poblacional (Censo 2011), se han revisado todas las series que figuran en este cuadro, a partir del año 2002. Adicionalmente, desde el 1er trimestre de 2005, se han incorporado a las nuevas variables obligatorias a que se refiere el Reglamento (CE) 2257/2003 (sobre adaptación de lista de características de la EPA), se ha implantado un procedimiento centralizado para las entrevistas telefónicas y se ha modificado el cuestionario. Por tanto, en el 1er. trimestre de 2005, se produce una ruptura en las series de algunas variables. Para más información, véase www.ine.es.

24. EMPLEO Y SALARIOS
A) Encuesta de población activa

24.9 Parados por estudios terminados y sexo, situación familiar y duración del paro

Instituto Nacional de Estadística

Miles de personas

		Por estudios terminados (a)								Por situación familiar			Tiempo de búsqueda				
		Analfabetos y sin estudios		Primarios		Medios y formación profesional		Superiores		Persona de referencia	Cónyuge de persona de referencia	Otros miembros	Hasta cinco meses	De seis a once meses	De 1 año en adelante y no consta	Ya han encontrado trabajo	
		Total	Mujeres	Total	Mujeres	Total	Mujeres	Total	Mujeres								
										13 a 16= 10 a 12= 1=2+4+6+8=2	3	4	5	6	7	8	9
12	M	5 811	235	97	842	332	3 505	1 562	1 229	689	2 272	1 461	2 078	1 579	928	3 043	261
13	M	6 051	225	99	822	328	3 660	1 662	1 344	757	2 389	1 528	2 134	1 385	870	3 534	262
14	M	5 610	207	88	662	262	3 481	1 627	1 260	716	2 230	1 415	1 965	1 215	673	3 466	257
15	M	5 056	184	76	566	232	3 170	1 514	1 137	674	2 004	1 284	1 767	1 149	569	3 076	262
16	M	4 481	150	67	494	197	2 817	1 396	1 020	608	1 792	1 146	1 544	1 124	510	2 566	282
17	M	3 917	128	55	406	172	2 498	1 249	885	535	1 545	993	1 379	1 102	453	2 060	303
17 I-II	M	4 085	130	57	427	183	2 624	1 302	904	546	1 629	1 037	1 419	1 080	485	2 225	296
18 I-II	M	3 643	128	53	367	164	2 340	1 185	808	483	1 437	941	1 265	1 062	444	1 835	303
16 II		4 575	154	66	503	208	2 908	1 449	1 011	602	1 824	1 170	1 581	1 075	542	2 663	295
III		4 321	148	66	483	187	2 674	1 327	1 016	611	1 704	1 102	1 514	1 061	487	2 446	326
IV		4 238	141	65	447	174	2 652	1 317	997	587	1 702	1 067	1 469	1 151	415	2 392	279
17 I		4 255	139	62	442	181	2 721	1 343	954	577	1 715	1 076	1 465	1 159	503	2 314	280
II		3 914	122	52	411	185	2 527	1 261	854	515	1 543	999	1 372	1 001	467	2 136	311
III		3 732	129	54	393	157	2 331	1 171	879	540	1 442	941	1 348	1 062	422	1 891	356
IV		3 767	123	50	379	167	2 414	1 222	851	508	1 482	955	1 330	1 185	419	1 900	264
18 I		3 796	138	59	374	171	2 451	1 233	833	492	1 512	984	1 300	1 163	455	1 890	288
II		3 490	118	48	359	157	2 230	1 137	784	474	1 362	898	1 230	961	432	1 780	318

a. La nueva Clasificación Nacional de Educación, CNED-2014, está vigente desde el primer trimestre de 2014 en adelante, lo que implica un aruputra en las series.
Nota general a los cuadros de la EPA: Como consecuencia del cambio en la base poblacional (Censo 2011), se han revisado todas las series que figuran en este cuadro, a partir del año 2002. Adicionalmente, desde el 1er. trimestre de 2005, se han incorporado las nuevas variables obligatorias a que se refiere el Reglamento (CE) 2257/2003 (sobre adaptación de lista de características de la EPA), se ha implantado un procedimiento centralizado para las entrevistas telefónicas y se ha modificado el cuestionario. Por tanto, en el 1er. trimestre de 2005, se produce una ruptura en las series de algunas variables. Para más información, véase www.ine.es.

24. EMPLEO Y SALARIOS
A) Ecuesta de población activa

24.10 Parados por tipo de jornada en el empleo buscado y sexo

Instituto Nacional de Estadística

Miles de personas

		Total	Hombres							Mujeres								
			Total	A tiempo completo		A tiempo parcial		La que encuentre	No sabe	No clasificable (a)	Total	A tiempo completo		A tiempo parcial		La que encuentre	No sabe	No clasificable (a)
				Única-mente	Aceptaría a tiempo parcial	Única-mente	Aceptaría a tiempo completo					Única-mente	Aceptaría a tiempo completo					
														3	4			
12	M	5 811	3 131	611	448	79	13	1 901	14	66	2 680	356	352	286	63	1 574	11	38
13	M	6 051	3 206	514	460	79	12	2 061	12	68	2 846	326	348	288	58	1 772	13	40
14	M	5 610	2 917	477	408	80	12	1 866	11	61	2 694	304	318	280	64	1 674	14	40
15	M	5 056	2 559	421	383	77	12	1 607	10	49	2 497	283	320	261	55	1 538	13	27
16	M	4 481	2 213	413	313	69	9	1 356	10	43	2 268	284	281	248	50	1 365	13	27
17	M	3 917	1 906	407	260	72	8	1 108	14	38	2 011	289	241	273	42	1 128	14	24
17 I-II	M	4 085	1 996	413	280	70	6	1 173	12	42	2 089	297	256	255	43	1 202	12	24
18 I-II	M	3 643	1 757	421	238	75	11	957	17	38	1 886	304	225	265	42	1 012	12	25
16 II		4 575	2 250	422	324	65	9	1 383	8	37	2 325	289	295	231	45	1 433	11	21
III		4 321	2 129	391	294	73	12	1 305	12	43	2 191	286	235	250	52	1 321	18	30
IV		4 238	2 095	404	294	70	7	1 264	13	44	2 143	272	261	250	51	1 268	14	28
17 I		4 255	2 091	418	321	79	6	1 214	10	43	2 165	307	274	271	48	1 226	13	26
II		3 914	1 901	408	239	61	7	1 131	15	41	2 013	287	237	239	38	1 178	12	22
III		3 732	1 811	407	236	75	9	1 035	15	34	1 921	296	227	283	40	1 035	19	22
IV		3 767	1 821	394	243	74	9	1 051	16	35	1 946	266	226	297	42	1 074	13	27
18 I		3 796	1 841	436	238	80	8	1 028	15	38	1 955	300	233	266	43	1 076	12	25
II		3 490	1 674	407	238	71	13	887	19	39	1 816	309	217	264	41	948	12	26

a. Solo se clasifican por tipo de jornada, los parados que buscan (o han encontrado) un empleo como asalariados y, por tanto, la categoría "No clasificable" corresponde a los parados excluidos de la condición anterior.

24. EMPLEO Y SALARIOS

A) Encuesta de población activa

24.11 Tasa de actividad por grupos de edad y sexo

Instituto Nacional de Estadística

Porcentajes

		Ambos sexos						Hombres						Mujeres									
		Menores de 25 años				De 25 a 54 años	De 55 y más años			Menores de 25 años				De 25 a 54 años	De 55 y más años			Menores de 25 años				De 25 a 54 años	De 55 y más años
Total		Total	De 16 a 19 años	De 20 a 24 años	Total			Total	De 16 a 19 años	De 20 a 24 años	De 25 a 54 años	De 55 y más años	Total			Total	De 16 a 19 años	De 20 a 24 años	De 25 a 54 años	De 55 y más años			
1		2	3	4	5	6	7	8	9	10	11	12	13	14	15	16	17	18					
12	M	60,4	43,0	17,4	61,2	86,9	22,5	67,1	44,5	19,0	63,1	92,6	28,7	54,0	41,3	15,8	59,3	81,1	17,4				
13	M	60,0	41,7	16,6	59,8	87,2	22,6	66,4	43,7	18,6	62,1	92,4	28,4	53,9	39,6	14,5	57,3	81,8	17,7				
14	M	59,6	39,6	14,8	57,8	87,3	23,0	65,8	41,5	16,2	60,3	92,6	28,7	53,7	37,6	13,3	55,2	82,0	18,3				
15	M	59,5	38,8	14,9	56,7	87,4	24,1	65,7	40,6	16,6	58,9	92,6	29,7	53,7	36,8	13,0	54,5	82,0	19,4				
16	M	59,2	36,9	13,7	54,9	87,4	24,9	65,1	38,9	15,4	57,5	92,5	30,2	53,6	34,9	12,0	52,3	82,3	20,5				
17	M	58,8	37,3	14,6	55,4	87,0	25,4	64,7	39,3	16,6	57,6	92,0	30,8	53,2	35,2	12,4	53,1	82,0	20,7				
17 I-II	M	58,8	36,1	13,6	54,0	87,2	25,2	64,7	38,2	15,7	56,2	92,1	30,7	53,3	34,0	11,3	51,7	82,2	20,6				
18 I-II	M	58,6	36,0	14,0	53,8	87,0	25,8	64,5	38,4	15,5	57,1	91,9	31,2	53,1	33,6	12,4	50,3	82,1	21,2				
16 II		59,4	37,3	13,4	55,8	87,6	24,8	65,2	39,5	15,2	58,5	92,5	30,1	53,9	35,0	11,4	53,0	82,8	20,4				
16 III		59,3	38,6	15,3	56,8	87,2	25,0	65,3	40,2	16,8	58,6	92,6	30,3	53,6	37,0	13,7	54,9	81,9	20,6				
16 IV		59,0	35,8	13,3	53,3	87,4	25,0	64,8	37,8	14,7	56,2	92,4	30,3	53,4	33,6	11,9	50,4	82,4	20,6				
17 I		58,8	35,5	13,0	53,2	87,2	25,1	64,6	37,7	15,3	55,5	92,1	30,5	53,2	33,2	10,5	50,8	82,3	20,5				
17 II		58,8	36,8	14,2	54,7	87,1	25,4	64,7	38,7	16,1	56,8	92,0	30,8	53,3	34,8	12,2	52,6	82,1	20,8				
17 III		58,9	40,0	16,7	58,7	86,7	25,4	65,0	42,6	19,0	61,7	91,8	31,1	53,1	37,3	14,3	55,5	81,5	20,6				
17 IV		58,8	37,0	14,4	55,0	87,1	25,6	64,6	38,3	16,0	56,4	92,0	31,0	53,3	35,5	12,7	53,5	82,2	20,9				
18 I		58,5	35,0	13,1	52,6	86,9	25,7	64,3	37,4	14,5	56,0	91,8	31,1	52,9	32,6	11,6	49,1	81,9	21,1				
18 II		58,8	37,0	14,9	54,9	87,1	25,9	64,6	39,4	16,5	58,1	91,9	31,4	53,3	34,6	13,2	51,5	82,2	21,3				

Nota general a los cuadros de la EPA: Como consecuencia del cambio en la base poblacional (Censo 2011), se han revisado todas las series que figuran en este cuadro, a partir del año 2002. Adicionalmente, desde el 1er. trimestre de 2005, se han incorporado las nuevas variables obligatorias a que se refiere el Reglamento (CE) 2257/2003 (sobre adaptación de lista de características de la EPA), se ha implantado un procedimiento centralizado para las entrevistas telefónicas y se ha modificado el cuestionario. Por tanto, en el 1er. trimestre de 2005, se produce una ruptura en las series de algunas variables. Para más información, véase www.ine.es.

24. EMPLEO Y SALARIOS

A) Encuesta de población activa

24.12 Tasa de paro por grupos de edad y sexo

Instituto Nacional de Estadística

Porcentajes

		Ambos sexos						Hombres						Mujeres									
		Menores de 25 años				De 25 a 54 años	De 55 y más años			Menores de 25 años				De 25 a 54 años	De 55 y más años			Menores de 25 años				De 25 a 54 años	De 55 y más años
Total		Total	De 16 a 19 años	De 20 a 24 años	Total			Total	De 16 a 19 años	De 20 a 24 años	De 25 a 54 años	De 55 y más años	Total			Total	De 16 a 19 años	De 20 a 24 años	De 25 a 54 años	De 55 y más años			
1		2	3	4	5	6	7	8	9	10	11	12	13	14	15	16	17	18					
12	M	24,8	52,9	72,6	48,9	23,3	17,2	24,6	54,2	72,1	50,2	23,0	17,3	25,0	51,5	73,3	47,4	23,6	17,1				
13	M	26,1	55,5	74,1	51,8	24,5	19,4	25,6	56,2	72,4	52,7	23,8	19,6	26,7	54,6	76,4	50,7	25,2	19,1				
14	M	24,4	53,2	68,6	50,3	22,8	19,3	23,6	53,4	65,8	51,0	21,7	19,7	25,4	52,9	72,2	49,6	24,1	18,8				
15	M	22,1	48,4	67,4	44,6	20,6	17,9	20,8	48,7	64,9	45,2	18,9	17,8	23,6	48,0	70,9	44,0	22,4	18,0				
16	M	19,6	44,5	60,3	41,4	18,2	16,4	18,1	44,0	59,0	40,9	16,3	16,2	21,4	44,9	61,9	42,0	20,3	16,7				
17	M	17,2	38,7	54,8	35,3	15,9	14,8	15,7	39,6	54,3	36,2	13,9	14,3	19,0	37,5	55,7	34,2	18,2	15,4				
17 I-II	M	18,0	40,6	57,4	37,3	16,7	15,2	16,4	41,6	55,7	38,5	14,7	14,9	19,8	39,4	59,8	35,9	19,0	15,6				
18 I-II	M	16,0	35,5	53,9	31,7	14,8	14,1	14,5	36,8	53,9	33,0	12,8	13,3	17,8	34,0	53,9	30,1	17,0	15,2				
16 II		20,0	46,5	63,5	43,3	18,5	16,5	18,4	45,8	61,8	42,6	16,5	16,3	21,8	47,3	66,0	44,2	20,7	16,7				
16 III		18,9	41,9	54,7	39,3	17,5	16,0	17,4	41,9	53,5	39,4	15,7	15,5	20,7	41,9	56,3	39,2	19,6	16,5				
16 IV		18,6	42,9	58,7	39,8	17,2	16,1	17,2	42,8	54,6	40,3	15,4	15,9	20,3	43,1	64,0	39,3	19,2	16,2				
17 I		18,8	41,7	58,7	38,4	17,6	15,6	17,2	42,6	56,8	39,5	15,5	15,6	20,5	40,6	61,8	37,2	19,9	15,5				
17 II		17,2	39,5	56,0	36,2	15,8	14,9	15,6	40,6	54,7	37,5	13,8	14,2	19,0	38,2	57,8	34,7	18,1	15,7				
17 III		16,4	36,0	50,4	32,7	15,0	14,3	14,8	37,4	51,9	33,8	13,0	13,4	18,2	34,2	48,3	31,4	17,3	15,4				
17 IV		16,6	37,5	54,2	34,0	15,2	14,4	15,0	37,8	53,8	34,1	13,3	13,9	18,4	37,0	54,7	33,7	17,5	14,9				
18 I		16,7	36,3	56,2	32,4	15,6	14,8	15,2	38,0	56,6	34,1	13,6	13,7	18,5	34,4	55,6	30,4	17,8	16,2				
18 II		15,3	34,7	51,6	31,0	14,0	13,5	13,7	35,5	51,2	31,9	12,0	12,8	17,1	33,6	52,3	29,9	16,3	14,3				

Nota general a los cuadros de la EPA: Como consecuencia del cambio en la base poblacional (Censo 2011), se han revisado todas las series que figuran en este cuadro, a partir del año 2002. Adicionalmente, desde el 1er. trimestre de 2005, se han incorporado las nuevas variables obligatorias a que se refiere el Reglamento (CE) 2257/2003 (sobre adaptación de lista de características de la EPA), se ha implantado un procedimiento centralizado para las entrevistas telefónicas y se ha modificado el cuestionario. Por tanto, en el 1er. trimestre de 2005, se produce una ruptura en las series de algunas variables. Para más información, véase www.ine.es.

24. EMPLEO Y SALARIOS
A) Encuesta de población activa

24.13 Tasa de paro por Comunidades Autónomas

Instituto Nacional de Estadística *Porcentajes*

		Total	Andalucía	Aragón	Asturias, Principado de	Baleares	Canarias	Cantabria	Castilla-La Mancha	Castilla-León	Cataluña	Comunidad Valenciana	Extremadura	Galicia	Madrid	Murcia	Navarra	País Vasco	Rioja (La)	Ceuta y Melilla
		1	2	3	4	5	6	7	8	9	10	11	12	13	14	15	16	17	18	19
12	M	24,8	34,4	18,7	21,8	23,3	32,6	17,8	28,6	19,8	22,5	27,2	33,1	20,5	18,5	27,6	16,2	15,6	20,6	32,2
13	M	26,1	36,2	21,4	24,1	22,3	33,7	20,4	30,0	21,7	23,1	28,1	33,9	22,0	19,8	29,0	17,9	16,6	20,0	33,7
14	M	24,4	34,8	20,2	21,1	20,1	32,4	19,4	29,0	20,8	20,3	25,8	29,8	21,7	18,7	26,6	15,7	16,3	18,2	30,2
15	M	22,1	31,5	16,3	19,1	17,4	29,1	17,6	26,3	18,3	18,6	22,8	29,1	19,3	17,1	24,6	13,8	14,8	15,4	30,7
16	M	19,6	28,9	14,7	17,6	14,0	26,1	14,9	23,5	15,8	15,7	20,6	27,5	17,2	15,7	19,8	12,5	12,6	13,5	27,8
17	M	17,2	25,5	11,6	13,7	12,5	23,5	13,6	20,8	14,1	13,4	18,2	26,2	15,7	13,3	18,0	10,2	11,3	12,0	25,0
17 I-II	M	18,0	26,1	12,4	13,6	14,1	25,0	14,1	22,4	14,8	14,2	19,2	27,5	16,7	13,6	18,4	10,4	11,5	11,9	25,2
18 I-II	M	16,0	23,9	10,8	14,1	14,3	20,3	12,0	19,9	13,0	11,8	16,4	24,9	14,5	12,7	17,4	10,2	10,4	10,9	29,0
16 II		20,0	29,1	15,3	19,3	13,0	27,3	15,3	23,9	16,3	16,0	21,3	27,0	17,7	16,3	18,7	13,3	12,5	15,3	30,0
16 III		18,9	28,5	14,9	17,1	10,6	26,0	12,5	22,7	13,9	14,6	20,2	25,6	16,4	15,2	19,8	12,4	12,8	13,6	28,0
16 IV		18,6	28,3	13,5	14,6	13,8	24,9	12,9	22,1	14,8	14,9	19,2	28,3	16,3	14,6	18,6	10,0	12,3	10,9	24,9
17 I		18,8	26,9	13,3	14,2	16,8	25,7	14,1	22,5	15,1	15,3	19,8	29,2	17,4	14,2	19,3	10,3	11,9	12,9	26,3
17 II		17,2	25,2	11,4	13,0	11,5	24,3	14,0	22,2	14,5	13,2	18,7	25,8	16,1	13,0	17,5	10,6	11,2	10,9	24,2
17 III		16,4	25,4	10,5	13,0	9,3	21,9	12,7	18,6	13,0	12,5	17,5	24,8	14,5	12,4	18,1	10,5	11,6	12,6	24,3
17 IV		16,6	24,4	11,4	14,6	12,6	22,0	13,5	19,7	13,7	12,6	16,8	25,1	14,7	13,8	17,2	9,6	10,6	11,5	25,2
18 I		16,7	24,7	11,6	15,0	17,4	20,6	12,5	20,7	13,9	12,2	17,1	25,9	15,1	13,4	18,6	10,5	10,8	11,0	29,4
18 II		15,3	23,1	10,0	13,1	11,2	20,1	11,6	19,1	12,0	11,4	15,6	23,9	14,0	12,1	16,3	9,9	10,1	10,7	28,7

Nota general a los cuadros de la EPA: Como consecuencia del cambio en la base poblacional (Censo 2011), se han revisado todas las series que figuran en este cuadro, a partir del año 2002. Adicionalmente, desde el 1er. trimestre de 2005, se han incorporado las nuevas variables obligatorias a que se refiere el Reglamento (CE) 2257/2003 (sobre adaptación de lista de características de la EPA), se ha implantado un procedimiento centralizado para las entrevistas telefónicas y se ha modificado el cuestionario. Por tanto, en el 1er. trimestre de 2005, se produce una ruptura en las series de algunas variables. Para más información, véase www.ine.es.

24. EMPLEO Y SALARIOS
B) Encuesta de coyuntura laboral

24.14 Efectivos laborales y jornada media por ramas de actividad (a)

Ministerio de Empleo y Seguridad Social *Miles de personas, número de horas y porcentajes*

		Total					Industria				Construcción				Servicios (sin AAPP)			
		Número de efectivos laborales (miles)	De los cuales Con remuneración igual al Salario Mínimo Interprofesional	Jornada media efectiva al trimestre por trabajador (nº horas)	Previsiones sobre la variación porcentual de efectivos laborales		Número de efectivos laborales (miles)	Jornada media efectiva al trimestre por trabajador (nº horas)	Previsiones sobre la variación porcentual de efectivos laborales		Número de efectivos laborales (miles)	Jornada media efectiva al trimestre por trabajador (nº horas)	Previsiones sobre la variación porcentual de efectivos laborales		Número de efectivos laborales (miles)	Jornada media efectiva al trimestre por trabajador (nº horas)	Previsiones sobre la variación porcentual de efectivos laborales	
					Para trimestre siguiente	Para igual trim. año próximo			Para trimestre siguiente	Para igual trim. año próximo			Para trimestre siguiente	Para igual trim. año próximo			Para trimestre siguiente	Para igual trim. año próximo
1	2	3	4	5	6	7	8	9	10	11	12	13	14	15	16	17		
06	M	12 991	125	407	1,1	2,0	2 413	420	0,7	1,0	1 962	436	1,5	2,9	8 615	397	1,2	2,1
07	M	13 607	100	405	1,0	1,9	2 486	418	1,1	1,2	1 988	435	0,8	1,9	9 134	395	1,1	2,1
08	M	13 212	111	403	-0,6	-0,3	2 388	417	-1,3	-1,3	1 658	433	-2,8	-3,5	9 166	394	-0,1	0,6
09	M	12 193	104	396	-0,6	-0,4	2 109	410	-1,3	-1,5	1 258	430	-3,7	-3,7	8 825	388	-0,0	0,3
10	M	11 899	115	395	-0,3	0,0	2 021	413	-0,7	-0,6	1 085	428	-2,0	-3,2	8 793	387	0,1	0,6
11	M	11 663	137	393	-0,4	-0,7	1 963	413	-1,1	-0,8	924	426	-3,0	-4,2	8 776	385	0,4	-0,4
11 I-IV	M	11 663	137	393	-0,4	-0,7	1 963	413	-1,1	-0,8	924	426	-3,0	-4,2	8 776	385	0,4	-0,4
12 I-IV	M	11 214	126	391	-0,9	-1,2	1 857	409	-1,2	-1,6	729	420	-4,4	-5,7	8 628	385	-0,5	-0,7
10 I		11 861	101	411	0,2	0,5	2 023	433	-0,7	-0,5	1 109	444	-1,3	-1,1	8 729	401	0,7	0,9
10 II		11 970	100	414	0,1	-0,4	2 037	435	-0,5	-0,9	1 140	450	-2,3	-3,5	8 793	405	0,5	0,1
10 III		11 944	124	353	-0,7	-	2 032	361	-0,7	-0,4	1 094	388	-3,0	-4,0	8 819	346	-0,5	0,6
10 IV		11 821	137	402	-0,6	0,1	1 993	422	-0,9	-0,6	998	431	-1,2	-4,1	8 830	394	-0,5	0,7
11 I		11 743	132	410	0,4	0,2	1 983	435	-0,2	0,7	1 002	442	-1,8	-3,5	8 759	401	0,5	0,5
11 II		11 747	142	411	-0,3	-1,0	1 986	433	-0,8	-0,7	972	447	-2,9	-5,0	8 789	402	0,1	-0,6
11 III		11 660	134	351	-0,5	-1,1	1 968	365	-1,6	-1,6	911	383	-3,4	-4,0	8 781	345	0,1	-0,7
11 IV		11 502	142	400	-1,2	-1,0	1 915	420	-1,6	-1,7	812	431	-3,7	-4,2	8 776	393	0,9	-0,6
12 I		11 346	135	408	-0,8	-0,8	1 885	432	-1,5	-1,2	790	443	-4,2	-5,7	8 672	400	-0,3	-0,3
12 II		11 364	118	409	-0,5	-1,3	1 886	431	-0,8	-1,9	766	440	-3,8	-5,3	8 712	402	-0,1	-0,9
12 III		11 229	125	347	-1,0	-1,4	1 865	359	-1,2	-1,9	715	373	-4,3	-5,2	8 650	342	-0,7	-1,0
12 IV		10 916	...	400	-1,2	-1,1	1 792	416	-1,3	-1,3	645	425	-5,1	-6,7	8 479	394	-0,8	-0,6

a. Los datos a partir de enero de 2009 se basan en la nueva CNAE-09. Para reconstruir los datos de años anteriores se ha utilizado la doble codificación de la actividad económica del Fichero de Cuentas de Cotización de la Seguridad Social, de fecha 31 de enero de 2009.

24. EMPLEO Y SALARIOS
C) Estadísticas de empleo

24.15 Movimiento laboral registrado:
demanda de empleo y paro por
ramas de actividad

Servicio Público de Empleo Estatal (SEPE)

Miles

		Demanda de empleo efectiva o pendiente (demandantes de empleo)	Demandantes de empleo no ocupados										Otros no ocupados	Demandantes de empleo ocupados	Demandantes de empleo con disponibilidad limitada
			Total	Paro registrado											
				Total	Sin empleo anterior	Han trabajado antes									
						Total	Agrícolas	No agrícolas							
								Total	Industria	Construcción	Servicios				
1=2+12+13	2=3+11	3=4+5	4	5=6+7	6	7=8+9+10	8	9	10	11	12	13			
14	M	5 972	4 885	4 576	383	4 193	217	3 976	474	582	2 920	309	865	222	
15	M	5 592	4 544	4 232	366	3 866	205	3 661	411	478	2 773	311	838	210	
16	M	5 168	4 153	3 869	335	3 534	188	3 345	361	402	2 582	284	820	195	
17	M	4 801	3 770	3 508	308	3 200	168	3 032	317	329	2 386	262	828	203	
17 E-J	M	4 879	3 870	3 602	311	3 290	174	3 116	328	346	2 442	268	801	209	
18 E-J	M	4 626	3 605	3 353	292	3 061	160	2 901	295	295	2 311	251	802	220	
17 Jun		4 685	3 645	3 363	301	3 062	169	2 893	306	319	2 268	282	832	208	
Jul		4 706	3 610	3 336	300	3 036	170	2 866	301	315	2 251	274	901	194	
Ago		4 729	3 649	3 382	297	3 085	162	2 923	308	322	2 292	267	885	195	
Sep		4 697	3 663	3 410	313	3 097	158	2 939	305	313	2 322	253	844	190	
Oct		4 739	3 719	3 467	313	3 154	167	2 987	307	307	2 373	252	822	197	
Nov		4 782	3 730	3 474	307	3 167	164	3 003	304	304	2 396	256	848	203	
Dic		4 687	3 650	3 413	292	3 120	155	2 965	307	314	2 344	237	836	201	
18 Ene		4 761	3 725	3 477	286	3 191	158	3 033	307	309	2 417	248	823	214	
Feb		4 771	3 725	3 470	291	3 179	168	3 010	303	305	2 402	255	823	223	
Mar		4 698	3 676	3 423	296	3 126	169	2 958	302	307	2 349	254	794	228	
Abr		4 584	3 583	3 336	298	3 038	159	2 879	295	293	2 291	247	777	224	
May		4 466	3 495	3 252	295	2 957	151	2 806	286	282	2 238	243	756	214	
Jun		4 478	3 423	3 162	288	2 875	154	2 721	277	272	2 171	261	841	214	

24. EMPLEO Y SALARIOS
C) Estadísticas de empleo

24.16 Movimiento laboral registrado:
ofertas y demandas de empleo, y
colocaciones

Servicio Público de Empleo Estatal (SEPE)

Miles

	Ofertas (Puestos de trabajo ofrecidos)				Demandas de empleo		Colocaciones		
	Altas	Bajas			Altas	Bajas	Total	Sin oferta previa	Con oferta previa
		Total	Por colocación	Por otras causas					
1	2=3+4	3	4	5	6	7=8+9	8	9	
14	469	425	377	48	8 930	9 590	17 079	16 702	377
15	581	550	420	130	9 001	9 705	18 654	18 236	418
16	515	613	404	210	8 739	9 413	20 116	19 712	404
17	580	525	462	63	8 711	9 203	21 526	21 064	462
17 E-J	319	272	242	30	4 262	4 625	10 534	10 293	242
18 E-J	312	262	237	25	4 245	4 514	10 778	10 541	237
17 Jun	55	60	49	11	791	813	2 053	2 004	49
Jul	40	51	41	10	741	751	1 924	1 883	41
Ago	36	33	28	5	665	662	1 527	1 499	28
Sep	45	35	30	5	824	880	2 071	2 041	30
Oct	48	45	40	5	847	834	2 045	2 005	40
Nov	51	46	42	4	770	747	1 791	1 749	42
Dic	40	43	40	3	603	706	1 634	1 594	40
18 Ene	51	44	40	5	834	772	1 752	1 712	40
Feb	45	40	36	4	667	664	1 541	1 505	36
Mar	43	38	34	4	635	713	1 645	1 611	34
Abr	51	42	38	4	660	785	1 771	1 733	38
May	60	49	44	5	694	822	2 046	2 002	44
Jun	62	48	44	4	756	760	2 023	1 979	44

24. EMPLEO Y SALARIOS
C) Estadísticas de empleo

24.17 Contratos de trabajo

Servicio Público de Empleo Estatal (SEPE)

Miles

		Por modalidad de contratación													Por tipo de jornada	
Total		Indefinidos				De duración determinada									Completa	Parcial
		Total	Ordina-rio	Fomento con-trata-ción indefinida	Conversión indefinidos	Total	Obra o servicio	Eventuales por circuns-tancias de producción	Interi-ridad	Prác-ticas	Forma-ción	Jubilación parcial y especial. Relevo.Dis-capacidad	Otros			
=14+15 1=2+6=		2=3a5	3	4	5	6=6a13	7	8	9	10	11	12	13	14	15	
13	M	1 233	95	61	...	33	1 138	494	507	112	4	9	4	8	795	437
14	M	1 394	113	78	...	35	1 281	557	574	121	5	12	5	8	900	494
15	M	1 548	126	86	...	40	1 422	611	644	132	7	15	5	9	997	551
16	M	1 665	143	94	...	49	1 522	643	720	133	8	4	6	9	1 066	599
17	M	1 792	161	104	...	57	1 631	690	784	130	9	4	6	8	1 154	638
17 E-J	M	1 757	161	103	...	58	1 596	675	769	127	8	4	6	8	1 145	611
18 E-J	M	1 805	187	119	...	68	1 618	668	794	129	8	4	7	7	1 172	633
17 May		2 028	167	107	...	60	1 860	786	915	133	7	4	6	9	1 309	719
Jun		2 090	166	107	...	60	1 923	785	965	140	12	5	6	10	1 319	771
Jul		1 929	152	93	...	59	1 777	708	897	140	13	4	6	9	1 208	721
Ago		1 536	115	70	...	45	1 421	569	708	123	7	2	4	8	1 004	532
Sep		1 993	193	134	...	59	1 801	819	812	137	12	3	8	10	1 243	750
Oct		2 032	203	137	...	66	1 830	808	852	144	10	5	7	4	1 250	782
Nov		1 818	171	109	...	62	1 648	694	786	137	8	5	7	11	1 175	644
Dic		1 652	131	81	...	50	1 521	632	747	120	6	5	5	6	1 095	557
18 Ene		1 750	173	112	...	61	1 577	675	736	137	8	6	7	8	1 189	561
Feb		1 546	174	113	...	61	1 372	575	646	126	8	5	6	6	1 018	528
Mar		1 647	193	121	...	72	1 453	584	722	125	7	4	6	6	1 053	594
Abr		1 773	190	120	...	70	1 583	654	784	123	7	3	7	6	1 144	629
May		2 058	200	127	...	73	1 858	761	934	136	7	4	7	10	1 327	731
Jun		2 056	193	123	...	70	1 863	758	945	130	11	5	7	7	1 302	754

24. EMPLEO Y SALARIOS
C) Estadísticas de empleo

24.18 Beneficiarios de prestaciones por desempleo

Servicio Público de Empleo Estatal (SEPE) y Ministerio de Empleo y Seguridad Social

Miles y porcentajes

Total		Contributivas				Asistenciales					Rentas activas de inserción	Programa de activación de empleo (a)	Tasa de cobertura bruta del sistema de protección por desempleo	
		Total	Desempleo total		Desem-pleo parcial	Total	Subsidio de desem-pleo	Eventuales agrícolas subsidiados						
		Del cual						Según el nº de jornadas traba-jadas en el mes						
		Total	Acogi-dos al pago único					Hasta siete	Más de siete					
1=2+6+11+12		2=3+5	3	4	5	6=7+8	7	8=9+10	9	10	11	12	13	
12	M	2 942	1 381	1 364	82	17	1 327	1 187	140	120	20	234	...	65,85
13	M	2 865	1 311	1 289	85	22	1 314	1 181	133	115	19	240	...	62,26
14	M	2 543	1 060	1 045	90	14	1 221	1 093	128	109	19	262	...	58,83
15	M	2 224	838	830	85	8	1 103	980	122	106	17	249	34	55,77
16	M	2 010	764	758	66	6	997	880	117	101	16	226	23	55,10
17	M	1 862	727	723	46	4	902	789	113	96	17	200	34	56,24
17 E-M	M	1 894	713	709	51	4	948	837	111	92	19	212	21	54,92
18 E-M	M	1 836	726	723	...	3	878	771	107	177	55	57,24
17 Abr		1 811	663	659	48	4	916	806	110	93	17	210	22	53,75
May		1 760	640	635	48	4	893	782	111	91	19	207	21	53,96
Jun		1 765	672	668	46	4	864	752	111	95	16	202	27	55,62
Jul		1 851	773	771	45	2	847	733	114	103	11	197	34	58,78
Ago		1 896	815	812	43	3	851	736	115	106	10	190	39	59,23
Sep		1 761	679	676	43	3	852	736	116	102	14	188	42	54,80
Oct		1 809	697	694	42	3	878	763	115	100	15	186	48	55,34
Nov		1 901	748	745	41	3	907	792	115	99	16	189	57	57,92
Dic		1 894	769	766	39	3	887	776	111	90	21	183	55	58,61
18 Ene		1 953	806	802	38	4	913	804	109	180	55	59,19
Feb		1 914	773	770	39	4	907	800	107	178	54	58,24
Mar		1 825	711	708	38	3	880	774	106	177	57	56,47
Abr		1 770	683	680	37	3	856	750	106	175	55	56,28
May		1 716	658	655	...	3	832	726	106	173	53	56,03

a.El Programa de Activación para el Empleo entra en vigor en 2015 y está regulado por el Real Decreto-ley 16/2014. Este programa ha sido prorrogado hasta el 15 de abril de 2017 por el Real Decreto-ley 1/2016.

24. EMPLEO Y SALARIOS

D) Afiliados al, y pensiones del, Sistema de Seguridad Social

24.19 Afiliación fin de mes. Altas, bajas y efectivos por regímenes

Ministerio de Empleo y Seguridad Social

Miles

		Altas laborales para el total de regímenes (a)	De ellas	Bajas laborales para el total de regímenes (a)	Altas netas para el total de regímenes (a) (b)	Trabajadores afiliados											
						Iniciales	Total	Según regímenes					Según sector de actividad				
								Régimen general (c)			Régimen especial minería del carbón	Régimen especial trabajadores autónomos	Régimen especial del mar	Agrario	Industria	Construcción	servicios (d)
								General	Sistema Especial Agrario	Sistema Especial Hogar							
1	2	3	4=1-3	5=6 a 11	6	7	8	9	10	11	12	13	14	15			
14	M	1 827	45	1 804	23	16 492	12 153	749	427	4	3 097	61	1 105	2 017	975	12 394	
15	M	2 009	52	1 960	49	17 017	12 616	752	429	4	3 156	61	1 111	2 063	1 022	12 822	
16	M	2 154	57	2 110	44	17 518	13 076	762	428	3	3 186	64	1 122	2 119	1 050	13 227	
17	M	2 317	62	2 340	-22	18 127	13 659	770	423	3	3 208	64	1 132	2 185	1 115	13 694	
17 E-J	M	2 243	59	2 152	90	17 971	13 488	786	426	3	3 206	63	1 147	2 165	1 100	13 560	
18 E-J	M	18 588	14 089	778	418	2	3 237	64	1 139	2 231	1 169	14 049	
17 Jun		2 647	108	2 808	-161	18 197	13 719	754	424	3	3 231	66	1 120	2 197	1 128	13 752	
Jul		2 459	113	2 370	89	18 277	13 835	726	422	3	3 223	69	1 094	2 207	1 128	13 848	
Ago		1 896	57	2 191	-295	18 040	13 622	725	418	3	3 205	68	1 091	2 192	1 109	13 648	
Sep		2 942	66	2 741	200	18 400	13 941	752	419	3	3 219	67	1 121	2 211	1 132	13 936	
Oct		2 588	61	2 438	149	18 281	13 835	748	418	2	3 214	64	1 113	2 209	1 145	13 815	
Nov		2 193	50	2 033	160	18 365	13 904	770	419	2	3 206	63	1 132	2 221	1 157	13 854	
Dic		2 277	44	3 386	-1 109	18 331	13 851	799	419	2	3 200	60	1 156	2 190	1 113	13 871	
18 Ene		2 031	32	1 330	701	18 212	13 750	789	416	2	3 195	60	1 147	2 210	1 144	13 712	
Feb		1 948	43	1 864	84	18 314	13 864	758	418	2	3 212	61	1 118	2 221	1 157	13 819	
Mar		2 130	49	1 969	162	18 543	14 050	770	420	2	3 237	64	1 133	2 222	1 152	14 036	
Abr		2 305	60	2 098	207	18 660	14 139	788	418	2	3 248	64	1 133	2 222	1 152	14 153	
May		2 551	72	2 421	131	18 833	14 287	804	418	2	3 257	65	1 171	2 245	1 199	14 218	
Jun		18 968	14 445	761	418	2	3 274	68	1 132	2 269	1 213	14 354	

a. Estos datos son provisionales para el año en curso.

b. Las altas netas no coinciden con la variación en el saldo de afiliados debido a que en las altas netas se cuentan relaciones laborales y en el saldo personas.

c. A partir de 1 de enero de 2012, los regímenes especiales Agrario y Empleados de Hogar se integran en el Régimen General y pasan a denominarse Sistema Especial Agrario y Sistema Especial Empleados de Hogar.

d. Incluye los afiliados para los que no consta actividad económica.

24. EMPLEO Y SALARIOS

D) Afiliados al, y pensiones del, Sistema de Seguridad Social

24.20 Pensiones en vigor

Ministerio de Empleo y Seguridad Social

Miles de pensiones (primer día de cada mes)

		Total	Altas iniciales	Bajas	Por tipo de pensión							Por tipo de régimen							Pro memoria: pensiones no contributivas	
					Jubilación	Incapacidad permanente	Viudedad	Orfandad	Favor familiar	General	Minería del carbón	Agrario cuenta ajena	Autónomos	Empleados hogar	Trabajadores del mar	Accidentes de trabajo y enfermedades profesionales	Seguro obligatorio de vejez e invalid. (SOVI)	Pensiones asistenciales y LISMI (c)	Jubilación e invalid. Ley 26/1990	
					4	5	6	7	8	9	10	11	12	13	14	15	16	17	18	
9a16	2	3	4	5	6	7	8	9	10	11	12	13	14	15	16	17	18			
13	M	9 066	46	34	5 451	935	2 336	305	38	6 254	67	...	1 894	72	131	249	399	22	446	
14	M	9 201	45	34	5 559	929	2 348	326	38	6 454	67	...	1 918	...	131	248	383	17	450	
15	M	9 305	45	39	5 642	932	2 353	339	39	6 567	67	...	1 929	...	130	246	366	15	453	
16	M	9 409	47	37	5 732	938	2 359	341	40	6 682	66	...	1 939	...	129	244	349	13	455	
17	M	9 515	47	38	5 826	947	2 360	340	41	6 799	66	...	1 948	...	128	225	331	11	455	
17 E-J	M	9 480	51	41	5 797	945	2 358	340	40	6 764	66	...	1 945	...	128	243	335	12	456	
18 E-J	M	9 588	5 899	950	2 358	339	41	6 883	65	...	1 954	...	127	242	318	10	454	
17 May		9 486	51	37	5 802	946	2 357	340	41	6 774	65	...	1 945	...	128	243	331	11	456	
Jun		9 506	48	34	5 816	948	2 360	342	41	6 792	65	...	1 947	...	128	243	331	11	455	
Jul		9 522	44	33	5 828	949	2 362	342	41	6 807	66	...	1 948	...	128	243	330	11	455	
Ago		9 532	42	35	5 838	949	2 362	342	41	6 818	66	...	1 949	...	128	243	329	11	455	
Sep		9 540	47	35	5 846	949	2 362	342	41	6 826	66	...	1 950	...	128	243	328	11	455	
Oct		9 552	51	36	5 859	949	2 363	340	41	6 838	66	...	1 951	...	128	243	327	11	455	
Nov		9 567	49	35	5 873	950	2 365	338	41	6 853	66	...	1 953	...	127	243	326	11	455	
Dic		9 582	26	35	5 884	952	2 365	339	41	6 866	66	...	1 955	...	127	25	324	10	455	
18 Ene		9 572	63	62	5 884	950	2 360	338	41	6 862	65	...	1 953	...	127	242	323	10	454	
Feb		9 573	52	42	5 888	948	2 357	339	41	6 867	65	...	1 952	...	127	242	321	10	455	
Mar		9 584	49	41	5 896	950	2 358	339	41	6 878	65	...	1 953	...	127	242	319	10	455	
Abr		9 592	52	37	5 902	950	2 358	340	41	6 887	65	...	1 954	...	127	242	318	10	454	
May		9 593	52	37	5 905	951	2 356	340	42	6 892	65	...	1 954	...	126	242	314	10	453	
Jun		9 614	5 919	952	2 359	341	42	6 911	65	...	1 956	...	126	242	314	10	453	

a. A partir del 1 de enero de 2008 los pensionistas del Régimen Especial Agrario Cuenta Propia se integran en el Régimen Especial de Trabajadores Autónomos (Ley 18/2007 de 4 de julio).

b. A partir del 1 de enero de 2012, los trabajadores por cuenta ajena del Régimen Especial Agrario y del Régimen Especial de Empleados de Hogar pasan a integrarse en el Régimen General, como Sistemas Especiales, de acuerdo a lo establecido en la Ley 28/2011 de 22 de septiembre y la Ley 27/2011 de 1 de agosto, respectivamente.

c. Incluye a los beneficiarios de pensiones asistenciales y los acogidos al subsidio de garantía de ingresos mínimos de la Ley de Integración Social de Minusválidos (LISMI). Sin datos de pensiones asistenciales del País Vasco desde enero 2014. Sin datos de subsidio de garantía de ingresos mínimos del País Vasco y Navarra.

24. EMPLEO Y SALARIOS

D) Afiliados a, y pensiones del, Sistema de Seguridad Social

24.21 Cuantía media de las pensiones en vigor

Instituto Nacional de la Seguridad Social (INSS) e Instituto de Mayores y Servicios Sociales (IMSERSO)

Euros/mes

		Total	Altas iniciales	Bajas	Por tipo de pensión								Por tipo de régimen						Pro memoria: pensiones no contributivas	
					Jubila- ción	Incapa- cidad perma- nente	Viude- dad	Orfan- dad	Favor fami- liar	Gene- ral	Minería del carbón	Agrario cuenta ajena	Autó- nomos	Emplea- dos hogar	Trabaja- dores del mar	Acciden- tes de trabajo y enfer- medades profesio- nales	Seguro obliga- torio de vejez e invalid. (SOVI)	Pensiones asisten- ciales y LISMI (c)	Jubila- ción e invali- dez Ley 26/1990	
																				9a16 1=4a8=
13	M	856	1 042	827	979	908	618	371	501	956	1 474	...	603	210	912	956	382	150	361	
14	M	871	1 042	834	1 000	916	624	369	508	966	1 503	...	611	...	922	968	382	150	366	
15	M	887	1 051	807	1 021	923	631	370	517	982	1 535	...	620	...	932	981	382	150	367	
16	M	904	1 064	817	1 043	930	638	375	526	1 000	1 565	...	629	...	945	994	382	150	368	
17	M	921	1 060	823	1 063	936	646	379	535	1 017	1 596	...	639	...	956	1 008	381	150	369	
17 E-J	M	917	1 043	824	1 059	935	645	379	533	1 014	1 589	...	637	...	955	1 005	381	150	369	
18 E-J	M	934	1 080	941	653	383	542	1 031	1 621	...	648	...	967	1 018	381	150	370	
17 May		920	1 036	837	1 062	936	646	379	535	1 016	1 595	...	638	...	956	1 007	381	150	369	
17 Jun		920	1 036	822	1 063	936	646	379	536	1 017	1 596	...	639	...	956	1 007	381	150	369	
17 Jul		921	1 072	822	1 064	936	647	380	536	1 018	1 597	...	639	...	956	1 008	381	150	369	
17 Ago		922	1 071	831	1 066	936	647	380	537	1 019	1 599	...	640	...	957	1 009	381	150	369	
17 Sep		923	1 108	833	1 067	936	648	380	537	1 020	1 601	...	640	...	958	1 010	381	150	369	
17 Oct		925	1 069	804	1 068	936	648	380	537	1 021	1 603	...	641	...	958	1 011	381	150	369	
17 Nov		926	1 045	840	1 070	937	649	381	538	1 023	1 606	...	641	...	960	1 012	380	150	369	
17 Dic		927	1 097	803	1 071	937	649	381	538	1 024	1 608	...	642	...	961	1 013	380	150	369	
18 Ene		930	1 091	827	1 075	940	651	383	540	1 027	1 614	...	644	...	964	1 016	381	150	370	
18 Feb		932	1 047	821	1 078	940	652	383	541	1 029	1 618	...	646	...	966	1 017	381	150	370	
18 Mar		934	1 027	825	1 079	940	653	383	543	1 030	1 619	...	647	...	967	1 018	381	150	370	
18 Abr		935	1 024	828	1 081	941	653	383	543	1 031	1 621	...	648	...	967	1 019	381	150	370	
18 May		937	1 025	843	1 083	941	655	384	543	1 033	1 626	...	649	...	968	1 020	380	150	370	
18 Jun		937	1 084	941	655	384	544	1 034	1 627	...	650	...	969	1 021	380	150	370	

a. A partir del 1 de enero de 2008 los pensionistas del Régimen Especial Agrario Cuenta Propia se integran en el Régimen Especial de Trabajadores Autónomos (Ley 18/2007 de 4 de julio).

b. A partir del 1 de enero de 2012, los trabajadores por cuenta ajena del Régimen Especial Agrario y del Régimen Especial de Empleados de Hogar pasan a integrarse en el Régimen General, como Sistemas Especiales, de acuerdo a lo establecido en la Ley 28/2011 de 22 de septiembre y la Ley 27/2011 de 1 de agosto, respectivamente.

c. Incluye a los beneficiarios de pensiones asistenciales y los acogidos al subsidio de garantía de ingresos mínimos de la Ley de Integración Social de Minusválidos (LISMI).

Sin datos de pensiones asistenciales del País Vasco desde enero 2014. Sin datos de subsidio de garantía de ingresos mínimos del País Vasco y Navarra.

24. EMPLEO Y SALARIOS

E) Convenios, conflictos y otras estadísticas laborales

24.22 Convenios según mes de inicio de efectos económicos (a)

Ministerio de Empleo y Seguridad Social

		Número de convenios según inicio de efectos			Trabajadores afectados (en miles de personas)			Incremento salarial medio pactado (en porcentaje)						Pro memoria: Incremento salarial medio pactado en convenios según mes de registro (datos acumulados) (b)				
		En el mes	Acumulados desde comienzo del año		En el mes	Acumulados desde comienzo del año		En el mes			Acumulados desde comienzo del año			Total (c)	Año de firma anterior al de efectos económicos	Año de firma igual al de efectos económicos	Año de firma posterior al de efectos económicos	
			Total	Ámbito superior a empresa		Empresa	Total	Ámbito superior a empresa	Empresa	Total	Ámbito superior a empresa	Empresa	Total					Ámbito superior a empresa
1	2=3+4	3	4	5	6=7+8	7	8	9	10	11	12	13	14	15	16	17	18	
14		...	5 185	1 181	4 004	...	10 305	9 437	867	0,50	0,51	0,37	0,50	0,49	0,60	0,37
15		...	5 642	1 149	4 493	...	10 227	9 380	847	0,69	0,71	0,45	0,71	0,67	0,86	0,40
16	P	...	5 640	1 169	4 471	...	10 739	9 934	804	0,98	1,00	0,77	1,01	1,00	1,06	0,95
17	P	...	4 609	1 001	3 608	...	9 591	8 887	705	1,49	1,51	1,19	1,50	1,28	1,79	1,54
17 Mar	P	35	4 354	960	3 394	27	8 854	8 193	660	1,34	1,50	0,71	1,44	1,46	1,21	1,26	1,24	1,61
17 Abr	P	56	4 410	969	3 441	237	9 090	8 415	675	1,32	1,35	0,83	1,44	1,46	1,21	1,27	1,24	1,62
17 May	P	29	4 439	974	3 465	9	9 100	8 422	678	0,62	0,55	0,82	1,44	1,46	1,20	1,27	1,24	1,50
17 Jun	P	42	4 481	977	3 504	57	9 157	8 477	681	1,75	1,77	1,38	1,44	1,46	1,20	1,30	1,23	1,64
17 Jul	P	45	4 526	989	3 537	41	9 198	8 515	683	1,27	1,27	1,28	1,44	1,46	1,20	1,33	1,23	1,65
17 Ago	P	7	4 533	989	3 544	0	9 199	8 515	684	0,60	...	0,60	1,44	1,46	1,20	1,33	1,24	1,62
17 Sep	P	30	4 563	994	3 569	73	9 272	8 585	687	1,40	1,43	0,83	1,44	1,46	1,20	1,40	1,24	1,74
17 Oct	P	22	4 585	998	3 587	261	9 533	8 830	704	2,57	2,69	0,76	1,47	1,49	1,19	1,40	1,24	1,72
17 Nov	P	16	4 601	1 000	3 601	52	9 586	8 882	704	4,92	4,95	1,45	1,49	1,51	1,19	1,43	1,26	1,75
17 Dic	P	8	4 609	1 001	3 608	6	9 591	8 887	705	2,56	2,75	0,93	1,49	1,51	1,19	1,43	1,27	1,75
18 Ene	P	2 514	2 514	636	1 878	5 977	5 977	5 578	399	1,59	1,61	1,29	1,59	1,61	1,29	1,49	1,49	2,57
18 Feb	P	4	2 518	636	1 882	0	5 977	5 578	399	0,49	...	0,49	1,59	1,61	1,29	1,51	1,51	1,56
18 Mar	P	13	2 531	637	1 894	3	5 980	5 579	401	2,19	1,75	2,41	1,59	1,61	1,29	1,53	1,52	1,68
18 Abr	P	32	2 563	640	1 923	225	6 205	5 799	406	1,97	1,98	1,57	1,60	1,62	1,30	1,56	1,54	1,82
18 May	P	14	2 577	641	1 936	2	6 207	5 800	408	0,93	1,25	0,72	1,60	1,62	1,30	1,59	1,54	1,94
18 Jun	P	14	2 591	641	1 950	1	6 208	5 800	409	1,28	...	1,28	1,60	1,62	1,30	1,60	1,53	2,02

a. La información de convenios registrados en 2013 con efectos económicos en 2013 no es homogénea con la del mismo periodo del año anterior.

b. Los datos anuales incluyen los convenios registrados después de diciembre de cada año; por este motivo, los datos acumulados al mes de diciembre no coinciden con los anuales.

c. Los datos anuales incluyen los convenios registrados después de diciembre de cada año y tienen incorporadas las revisiones por 'cláusula de garantía salarial'; por este motivo, los datos acumulados al mes de diciembre no coinciden con los anuales.

24. EMPLEO Y SALARIOS
E) Convenios, conflictos y otras estadísticas laborales

24.23 Convenios según mes de registro y año del inicio de efectos económicos (a)

Ministerio de Empleo y Seguridad Social

Datos acumulados

	Convenios	Trabajadores afectados (en miles de personas)						Aumento salarial medio pactado (en porcentaje) (b)						Jornada media por trabajador (horas/año)				
		Total	Pro memoria: asalariados EPA	Por ramas de actividad				Total	Pro memoria: coste salarial por trabajador y mes (tasa inter-anual)	Por ramas de actividad				Total	Por ramas de actividad			
				Agrícola	No agrícola					Agrícola	No agrícola				Agrícola	No agrícola		
					Industria	Construcción	Servicios				Industria	Construcción	Servicios			Industria	Construcción	Servicios
1	2=4 a 7	3	4	5	6	7	8	9	10	11	12	13	14	15	16	17	18	
13		4 589	10 265	14 069	644	2 335	868	6 419	0,53	2,50	0,61	0,55	0,51	1 740	1 777	1 753	1 737	1 732
14		5 185	10 305	14 286	744	2 344	816	6 401	0,50	-0,19	0,72	0,59	0,09	1 754	1 775	1 749	1 737	1 756
15		5 642	10 227	14 773	677	2 444	715	6 391	0,71	1,72	0,67	0,73	0,77	1 745	1 779	1 752	1 740	1 740
16		5 640	10 739	15 228	658	2 495	608	6 979	1,01	-0,76	0,86	1,12	0,89	1 745	1 756	1 753	1 738	1 742
17	P	4 609	9 591	15 715	499	2 295	838	5 960	1,50	0,47	1,13	1,47	1,91	1 743	1 763	1 754	1 742	1 738
17 Mar	P	1 692	3 930	15 341	250	1 178	71	2 431	1,26	-0,17	0,91	1,43	2,21	1 764	1 778	1 756	1 816	1 765
17 Abr	P	1 848	4 147	15 690	251	1 252	71	2 574	1,27	-0,05	0,91	1,44	2,21	1 764	1 778	1 755	1 816	1 765
17 May	P	2 129	4 447	15 690	251	1 370	71	2 755	1,27	-0,05	0,91	1,44	2,21	1 762	1 778	1 754	1 816	1 764
17 Jun	P	2 426	4 794	15 690	249	1 457	71	3 017	1,30	-0,05	0,92	1,42	2,21	1 755	1 774	1 755	1 815	1 752
17 Jul	P	2 604	5 096	15 907	253	1 493	71	3 279	1,33	0,28	0,94	1,42	2,21	1 752	1 774	1 754	1 815	1 748
17 Ago	P	2 701	5 734	15 907	329	1 693	74	3 639	1,33	0,28	0,97	1,47	2,19	1 733	1 776	1 753	1 812	1 719
17 Sep	P	2 828	6 346	15 907	333	1 737	74	4 202	1,40	0,28	0,99	1,48	2,19	1 738	1 776	1 753	1 812	1 727
17 Oct	P	2 967	6 580	15 923	389	1 797	91	4 303	1,40	0,47	0,96	1,49	2,14	1 738	1 761	1 753	1 798	1 728
17 Nov	P	3 130	6 894	15 923	394	1 861	230	4 409	1,43	0,47	0,98	1,49	1,99	1 738	1 761	1 753	1 761	1 729
17 Dic	P	3 249	7 069	15 923	436	1 906	277	4 450	1,43	0,47	1,02	1,49	1,98	1 738	1 763	1 753	1 756	1 729
18 Ene	P	1 672	3 667	15 792	306	780	6	2 574	1,49	0,83	1,12	1,43	1,65	1 762	1 753	1 752	1 746	1 766
18 Feb	P	1 865	4 775	15 792	329	919	46	3 481	1,51	0,83	1,10	1,46	1,95	1 765	1 757	1 752	1 737	1 770
18 Mar	P	2 005	5 019	15 792	329	973	93	3 624	1,53	0,83	1,10	1,46	2,02	1 765	1 757	1 753	1 750	1 769
18 Abr	P	2 148	5 369	16 257	329	1 012	275	3 753	1,56	...	1,10	1,47	1,98	1 764	1 757	1 753	1 739	1 770
18 May	P	2 385	5 749	16 257	331	1 051	373	3 995	1,59	...	1,10	1,47	1,98	1 763	1 757	1 753	1 738	1 768
18 Jun	P	2 627	6 288	16 257	336	1 159	411	4 382	1,60	...	1,10	1,45	1,98	1 762	1 757	1 752	1 738	1 767

- a. Los datos anuales incluyen los convenios registrados después de diciembre de cada año y la cláusula de salvaguarda; por este motivo, los datos acumulados al mes de diciembre no coinciden con los anuales.
b. La información de convenios registrados en 2013 con efectos económicos en 2013 no es homogénea con la del mismo periodo del año anterior.

24. EMPLEO Y SALARIOS
E) Convenios, conflictos y otras estadísticas laborales

24.24 Conflictos laborales y regulación de empleo

Ministerio de Empleo y Seguridad Social

	Conflictos laborales (a)(b)			Trabajadores afectados por regulación de empleo (número de personas)										
	Número de huelgas	Participantes (miles)	Jornadas no trabajadas (miles)	Total	Despido colectivo (c)					Suspensión de contrato y reducción de jornada (c)				
					Total	Agricultura	Industria	Construcción	Servicios	Total	Agricultura	Industria	Construcción	Servicios
1	2	3	4	5	6	7	8	9	10	11	12	13	14	
12	878	324	1 290	483 313	82 876	407	26 861	11 473	44 135	400 437	3 745	226 152	38 969	131 571
13	994	448	1 098	379 972	70 351	535	21 258	7 804	40 754	309 621	2 147	167 882	27 263	112 329
14	777	217	621	159 566	35 875	407	9 916	3 131	22 421	123 691	1 655	67 276	11 661	43 099
15	615	171	497	100 515	24 582	301	6 477	1 608	16 186	75 943	1 347	43 593	6 047	24 956
16	641	183	382	86 576	24 348	184	7 350	2 223	14 591	62 228	1 347	39 259	4 447	17 175
17	730	483	3 101	54 098	20 159	250	5 170	1 616	13 123	33 939	740	19 345	1 837	12 017
17 E-M	272	57	193	25 167	9 652	31	2 847	635	6 139	15 515	446	7 765	1 153	6 151
18 E-M	P	21 844	9 096	10	1 899	262	6 925	12 748	439	7 014	470	4 825
17 Mar	117	36	45	6 249	1 874	1	817	265	791	4 375	26	2 290	371	1 688
17 Abr	96	11	21	3 460	1 898	0	504	53	1 341	1 562	18	633	92	819
17 May	113	38	93	5 496	1 689	5	996	174	514	3 807	80	1 905	212	1 610
17 Jun	97	43	67	5 235	1 861	0	262	117	1 482	3 374	30	2 595	147	602
17 Jul	87	49	112	3 986	1 908	0	365	111	1 432	2 078	21	701	150	1 206
17 Ago	44	3	10	3 098	1 398	0	195	266	937	1 700	26	729	16	929
17 Sep	77	11	27	1 452	391	0	63	192	136	1 061	44	540	42	435
17 Oct	90	2 264	2 324	3 689	1 368	146	564	135	523	2 321	51	1 335	116	819
17 Nov	73	284	315	3 567	1 631	0	287	57	1 287	1 936	44	935	114	843
17 Dic	85	28	54	7 904	1 950	73	587	103	1 187	5 954	78	4 745	99	1 032
18 Ene	P	51	4	18	2 492	1 070	10	478	75	507	94	310	37	981
18 Feb	P	70	14	25	4 862	2 011	0	253	64	1 694	200	1 462	105	1 084
18 Mar	P	99	2 637	833	7 216	2 275	0	564	45	1 666	66	3 470	192	1 213
18 Abr	P	94	28	65	4 175	2 312	0	430	59	1 823	18	904	124	817
18 May	P	3 099	1 428	0	174	19	1 235	61	868	12	730

- a. No se incluyen datos sobre la Huelga del Sector Administración Pública y Sector Interinos Docentes Enseñanza No Universitaria de 8 de junio 2010, la Huelga de Educación Pública y Privada de 22 de mayo de 2012 y las Huelgas Generales de 29 de septiembre de 2010 y 29 de marzo y 14 de noviembre de 2012.
b. Los datos acumulados se ofrecen regularizados. Este proceso no se aplica a las jornadas no trabajadas, que siempre se obtienen por suma. La metodología está disponible en http://www.empleo.gob.es/estadisticas/hue/notas_metodologicas.pdf.
c. Hasta diciembre de 2008, CNAE 1993; desde enero de 2009, CNAE 2009.

24. EMPLEO Y SALARIOS
F) Encuesta trimestral de coste laboral

24.25 Coste laboral. Resumen

Instituto Nacional de Estadística

Euros

		Por trabajador							Por hora efectiva				Pro memoria		
		Coste laboral							Coste laboral		Coste salarial		Indemnización por trabajador despedido	Salario mínimo interprofesional	
Total		Coste salarial			Otros costes no salariales				Total	Por hora extra	Total	Ordinario		Euros por día	Euros por mes
		Total	Del cual		Total	Percepciones no salariales	Cotizaciones obligatorias	Subven. y bonif. a la Seg. Social							
			Ordinario												
1	2	3	4	5	6	7	8	9	10	11	12	13	14		
12	M	2 540	1 884	1 639	657	102	572	17	19,55	15,83	14,49	12,62	9 580	21,38	641,40
13	M	2 544	1 884	1 634	660	96	575	11	19,64	16,39	14,54	12,62	11 391	21,51	645,30
14	M	2 536	1 882	1 634	654	81	584	11	19,66	16,31	14,59	12,67	9 950	21,51	645,30
15	M	2 552	1 902	1 640	649	74	590	15	19,78	15,79	14,75	12,72	9 939	21,62	648,60
16	M	2 541	1 898	1 636	644	71	588	15	19,77	15,90	14,76	12,74	8 136	21,84	655,20
17	M	2 547	1 900	1 639	647	68	593	14	19,79	15,82	14,76	12,74	8 569	23,59	707,70
17 I-I	M	2 482	1 829	1 635	653	74	590	12	18,32	16,04	13,50	12,07	8 361	23,59	707,70
18 I-I	M	2 498	1 844	1 647	654	70	594	11	19,01	16,10	14,04	12,54	9 240	24,53	735,90
15 II		2 592	1 942	1 635	650	74	589	13	19,71	15,83	14,77	12,43	10 967	21,62	648,60
III		2 456	1 810	1 644	647	69	591	14	20,19	15,40	14,87	13,51	10 508	21,62	648,60
IV		2 671	2 026	1 641	645	74	591	19	20,66	15,72	15,67	12,69	8 631	21,62	648,60
16 I		2 482	1 832	1 635	649	74	588	13	19,14	16,01	14,13	12,61	9 366	21,84	655,20
II		2 589	1 943	1 631	646	74	586	14	18,95	16,24	14,22	11,93	8 388	21,84	655,20
III		2 445	1 804	1 643	641	65	589	14	20,19	15,24	14,90	13,57	6 220	21,84	655,20
IV		2 650	2 011	1 636	639	69	589	19	20,79	16,10	15,78	12,84	8 569	21,84	655,20
17 I		2 482	1 829	1 635	653	74	590	12	18,32	16,04	13,50	12,07	8 361	23,59	707,70
II		2 585	1 942	1 629	643	65	590	13	19,67	16,05	14,78	12,40	9 585	23,59	707,70
III		2 454	1 809	1 650	645	62	595	13	20,11	15,18	14,83	13,52	6 534	23,59	707,70
IV		2 669	2 020	1 642	649	70	596	17	21,04	16,02	15,93	12,95	9 794	23,59	707,70
18 I		2 498	1 844	1 647	654	70	594	11	19,01	16,10	14,04	12,54	9 240	24,53	735,90

24. EMPLEO Y SALARIOS
F) Encuesta trimestral de coste laboral

24.26 Coste laboral por trabajador y mes. Por ramas de actividad (CNAE 2009)

Instituto Nacional de Estadística y Ministerio de Agricultura, Alimentación y Medio Ambiente

Euros

		Coste laboral				Coste salarial								Pro memoria Índice de coste salarial en la agricultura 1985=100
		Total	Industria	Construcción	Servicios	Total		Industria		Construcción		Servicios		
						Total	Ordinario	Total	Ordinario	Total	Ordinario	Total	Ordinario	
1	2	3	4	5	6	7	8	9	10	11	12	13		
12	M	2 540	2 953	2 689	2 446	1 884	1 639	2 172	1 832	1 873	1 607	1 827	1 603	372,5
13	M	2 544	3 006	2 702	2 443	1 884	1 634	2 214	1 860	1 883	1 613	1 820	1 591	374,3
14	M	2 536	3 045	2 696	2 429	1 882	1 634	2 248	1 893	1 895	1 628	1 812	1 585	374,8
15	M	2 552	3 034	2 667	2 454	1 902	1 640	2 257	1 894	1 882	1 630	1 837	1 593	380,7
16	M	2 541	3 045	2 622	2 443	1 898	1 636	2 266	1 898	1 855	1 607	1 832	1 590	382,8
17	M	2 547	3 065	2 605	2 448	1 900	1 639	2 279	1 909	1 843	1 606	1 834	1 592	384,6
17 I-I	M	2 482	2 968	2 455	2 394	1 829	1 635	2 179	1 902	1 702	1 600	1 773	1 589	388,9
18 I-I	M	2 498	2 977	2 491	2 411	1 844	1 647	2 183	1 916	1 723	1 611	1 791	1 601	...
15 II		2 592	3 081	2 782	2 488	1 942	1 635	2 304	1 894	1 985	1 632	1 871	1 587	377,2
III		2 456	2 936	2 552	2 361	1 810	1 644	2 167	1 897	1 776	1 630	1 746	1 598	379,3
IV		2 671	3 191	2 791	2 566	2 026	1 641	2 416	1 893	2 020	1 626	1 953	1 595	383,0
16 I		2 482	2 943	2 487	2 395	1 832	1 635	2 162	1 896	1 720	1 604	1 778	1 589	385,9
II		2 589	3 092	2 744	2 486	1 943	1 631	2 313	1 898	1 966	1 618	1 873	1 582	380,5
III		2 445	2 936	2 504	2 350	1 804	1 643	2 162	1 898	1 746	1 607	1 742	1 598	383,6
IV		2 650	3 210	2 751	2 539	2 011	1 636	2 428	1 900	1 987	1 598	1 935	1 590	381,4
17 I		2 482	2 968	2 455	2 394	1 829	1 635	2 179	1 902	1 702	1 600	1 773	1 589	388,9
II		2 585	3 106	2 712	2 480	1 942	1 629	2 319	1 904	1 944	1 610	1 873	1 580	381,5
III		2 454	2 944	2 506	2 361	1 809	1 650	2 166	1 909	1 744	1 608	1 748	1 605	383,2
IV		2 669	3 244	2 746	2 558	2 020	1 642	2 453	1 920	1 982	1 607	1 943	1 593	384,7
18 I		2 498	2 977	2 491	2 411	1 844	1 647	2 183	1 916	1 723	1 611	1 791	1 601	...

24. EMPLEO Y SALARIOS
F) Encuesta trimestral de coste laboral

24.27 Coste salarial por hora efectiva.
Por ramas de actividad (CNAE 2009)

Instituto Nacional de Estadística *Euros*

		Total ramas de actividad			Industria			Construcción			Servicios		
		Total	Tiempo completo	Tiempo parcial	Total	Tiempo completo	Tiempo parcial	Total	Tiempo completo	Tiempo parcial	Total	Tiempo completo	Tiempo parcial
		1	2	3	4	5	6	7	8	9	10	11	12
12	M	14,49	15,09	10,15	15,85	16,07	11,46	13,18	13,28	11,01	14,33	15,05	10,03
13	M	14,54	15,19	10,22	16,08	16,33	11,37	13,19	13,28	11,28	14,33	15,11	10,12
14	M	14,59	15,29	10,21	16,19	16,48	10,88	13,24	13,35	10,84	14,36	15,18	10,16
15	M	14,75	15,49	10,24	16,23	16,53	10,82	13,09	13,20	10,94	14,56	15,44	10,19
16	M	14,76	15,51	10,31	16,28	16,56	11,13	12,90	13,01	10,82	14,59	15,48	10,25
17	M	14,76	15,49	10,41	16,39	16,68	11,11	12,77	12,85	11,06	14,59	15,46	10,36
17 I-I	M	13,50	14,14	9,56	14,61	14,86	10,20	11,27	11,34	9,88	13,44	14,23	9,51
18 I-I	M	14,04	14,68	10,13	15,07	15,33	10,54	11,73	11,80	10,19	14,01	14,80	10,10
15 II		14,77	15,52	10,21	16,06	16,36	10,69	13,56	13,69	10,96	14,59	15,47	10,16
III		14,87	15,67	10,29	16,88	17,22	11,07	12,97	13,10	10,48	14,61	15,53	10,23
IV		15,67	16,48	10,80	17,33	17,66	11,35	14,12	14,23	12,15	15,44	16,39	10,73
16 I		14,13	14,79	10,01	15,23	15,46	10,84	11,96	12,04	10,37	14,07	14,87	9,95
II		14,22	14,95	9,88	15,43	15,70	10,33	12,89	13,00	10,73	14,07	14,94	9,84
III		14,90	15,72	10,26	16,88	17,19	11,29	12,68	12,80	10,49	14,68	15,64	10,19
IV		15,78	16,56	11,09	17,58	17,88	12,04	14,06	14,18	11,67	15,54	16,46	11,02
17 I		13,50	14,14	9,56	14,61	14,86	10,20	11,27	11,34	9,88	13,44	14,23	9,51
II		14,78	15,52	10,40	16,22	16,52	10,82	13,22	13,31	11,27	14,61	15,49	10,36
III		14,83	15,59	10,44	16,88	17,21	11,20	12,61	12,69	10,99	14,60	15,48	10,38
IV		15,93	16,71	11,25	17,83	18,14	12,21	13,96	14,04	12,11	15,70	16,62	11,17
18 I		14,04	14,68	10,13	15,07	15,33	10,54	11,73	11,80	10,19	14,01	14,80	10,10

24. EMPLEO Y SALARIOS
F) Encuesta trimestral de coste laboral

24.28 Tiempo de trabajo efectivo por trabajador y mes.
Por ramas de actividad (CNAE 2009) y tipo de jornada

Instituto Nacional de Estadística *Horas efectivas*

		Total ramas de actividad				Industria			Construcción			Servicios				
		Del cual		Tiempo completo	Tiempo parcial	Total	Tiempo completo	Tiempo parcial	Total	Tiempo completo	Tiempo parcial	Total	Tiempo completo	Tiempo parcial		
		Total	Extras												1	2
12	M	130	0,53	144	76	138	143	76	142	148	75	128	144	76		
13	M	130	0,51	145	77	138	144	78	143	149	75	127	145	77		
14	M	129	0,56	145	77	139	145	80	143	150	73	126	144	77		
15	M	129	0,59	145	78	139	145	81	144	150	77	126	144	78		
16	M	129	0,61	145	78	140	145	80	144	151	77	126	144	78		
17	M	129	0,66	145	78	140	145	81	145	151	78	126	144	78		
17 I-I	M	136	0,60	153	79	149	156	85	151	157	79	132	153	79		
18 I-I	M	131	0,60	149	77	145	151	86	147	153	80	128	148	76		
15 II		132	0,57	148	79	144	150	82	146	153	78	128	147	78		
III		122	0,64	134	79	128	133	78	137	143	76	119	134	79		
IV		129	0,63	145	78	139	145	82	143	150	76	127	145	77		
16 I		130	0,56	147	75	142	148	79	144	151	75	126	146	75		
II		137	0,56	154	82	150	156	86	153	160	80	133	153	81		
III		121	0,66	134	78	128	133	78	138	144	77	119	133	78		
IV		128	0,65	144	76	138	144	79	141	148	75	125	143	76		
17 I		136	0,60	153	79	149	156	85	151	157	79	132	153	79		
II		131	0,62	148	79	143	149	83	147	153	78	128	147	79		
III		122	0,73	135	79	128	133	78	138	144	76	120	135	79		
IV		127	0,70	143	75	138	143	80	142	148	77	124	143	75		
18 I		131	0,60	149	77	145	151	86	147	153	80	128	148	76		

CAPÍTULO 25 PRECIOS

25. PRECIOS
A) Índice de precios de consumo

25.1 General y por grupos de gasto

Instituto Nacional de Estadística

Año Base 2016

		Índice general	Alimentos, y bebidas no alcohólicas	Bebidas alcohólicas y tabaco	Vestido y calzado	Vivienda (a)	Menaje (b)	Sanidad	Transporte	Comunicaciones	Ocio y cultura	Enseñanza	Hoteles, cafés y restaurantes	Otros bienes y servicios
		1	2	3	4	5	6	7	8	9	10	11	12	13
15	M	100,2	98,6	99,5	99,4	104,4	99,8	100,2	102,1	97,5	101,0	99,4	98,9	98,4
16	M	100,0	100,0	100,0	100,0	100,0	100,0	100,0	100,0	100,0	100,0	100,0	100,0	100,0
17	M	102,0	101,2	101,7	100,5	103,9	99,6	100,7	104,2	101,3	101,1	100,9	101,9	100,9
15		100,5	99,5	99,6	108,5	103,4	100,3	100,4	98,8	97,6	101,2	99,7	98,7	98,7
16		102,0	100,3	100,4	109,5	104,3	100,3	100,3	103,4	100,8	101,7	100,7	100,1	100,6
17		103,2	102,0	102,1	110,0	105,7	99,9	100,7	105,4	101,0	101,1	101,4	102,0	101,3
17	Mar	101,1	100,8	101,6	95,0	102,5	99,5	100,6	104,2	100,9	100,3	100,7	100,8	100,8
	Abr	102,1	100,7	101,5	104,6	102,6	99,7	100,8	104,7	101,4	101,8	100,7	101,8	100,9
	May	102,0	101,0	101,7	107,2	102,8	100,0	100,9	103,5	101,9	99,5	100,7	101,8	100,9
	Jun	102,1	101,0	101,7	105,9	103,1	100,0	101,0	102,9	101,9	100,7	100,7	102,4	101,0
	Jul	101,4	100,9	101,7	92,5	102,9	99,0	101,0	102,8	101,4	103,5	100,7	102,7	100,7
	Ago	101,6	100,8	101,7	91,4	103,0	99,1	100,9	103,7	101,5	104,6	100,8	103,1	100,9
	Sep	101,7	101,1	101,7	96,2	103,1	99,4	100,8	104,3	101,5	101,4	100,9	102,9	100,9
	Oct	102,7	102,3	101,8	106,9	104,5	99,6	100,7	104,3	101,4	99,8	101,4	102,6	101,0
	Nov	103,1	102,0	101,9	112,3	105,5	99,9	100,6	105,3	101,4	99,6	101,4	101,8	101,0
	Dic	103,2	102,0	102,1	110,0	105,7	99,9	100,7	105,4	101,0	101,1	101,4	102,0	101,3
18	Ene	102,1	102,3	102,6	93,1	105,1	99,2	100,7	106,3	101,2	99,6	101,4	101,9	101,1
	Feb	102,2	102,1	103,0	91,7	105,5	99,2	100,7	105,7	103,2	101,0	101,4	102,4	101,4
	Mar	102,3	102,2	103,3	95,7	103,5	99,5	100,8	105,6	103,0	101,4	101,5	103,0	101,5
	Abr	103,2	102,3	103,6	105,5	103,4	99,8	100,9	106,8	104,2	100,4	101,5	103,4	101,7
	May	104,1	103,0	103,8	108,2	105,2	100,1	101,1	108,8	104,3	100,3	101,5	103,9	101,8
	Jun	104,4	103,5	103,9	106,9	105,8	100,1	101,2	109,2	104,2	101,2	101,5	104,2	101,9

Nota:

a. Vivienda, agua, electricidad, gas y otros combustibles

b. Muebles, artículos del hogar y artículos para el mantenimiento corriente del hogar

25. PRECIOS
A) Índice de precios de consumo

25.2 General y por grupos especiales

Instituto Nacional de Estadística

Año Base 2016

		Índice general	Alimentos, bebidas y tabaco			No alimenticios				Otros Índices especiales				
			General alimentos	Sin elaborar	Elaborados	General no alimenticios	Bienes industriales			Servicios	No energéticos	IPSEBENE (a)	No alimenticios sin energía	Bienes industriales duraderos
							General industriales	Productos energéticos	Sin productos energéticos					
		1	2	3	4	5	6	7	8	9	10	11	12	13
15	M	100,2	98,7	97,7	99,2	100,6	102,4	109,4	99,5	99,0	99,1	99,2	99,2	99,2
16	M	100,0	100,0	100,0	100,0	100,0	100,0	100,0	100,0	100,0	100,0	100,0	100,0	100,0
17	M	102,0	101,3	102,6	100,7	102,1	102,5	108,0	100,2	101,6	101,2	101,1	101,1	100,3
15		100,2	98,7	97,7	99,2	100,6	102,4	109,4	99,5	99,0	99,1	99,2	99,2	99,2
16		100,0	100,0	100,0	100,0	100,0	100,0	100,0	100,0	100,0	100,0	100,0	100,0	100,0
17		102,0	101,3	102,6	100,7	102,1	102,5	108,0	100,2	101,6	101,2	101,1	101,1	100,3
17	Mar	101,1	100,9	102,4	100,2	101,1	101,2	106,8	98,8	100,9	100,4	100,2	100,2	100,4
	Abr	102,1	100,8	102,1	100,3	102,4	103,1	107,3	101,3	101,7	101,4	101,3	101,6	100,5
	May	102,0	101,1	102,3	100,5	102,2	103,2	106,1	102,0	101,3	101,5	101,4	101,6	100,5
	Jun	102,1	101,1	101,8	100,7	102,3	102,7	105,2	101,7	101,8	101,6	101,6	101,8	100,5
	Jul	101,4	101,0	101,5	100,9	101,4	99,9	104,6	97,9	102,5	100,9	100,9	100,9	100,0
	Ago	101,6	100,9	100,6	101,1	101,7	100,1	105,6	97,7	102,9	101,0	101,1	101,0	100,0
	Sep	101,7	101,1	101,8	100,9	101,9	101,3	106,7	99,0	102,2	101,1	101,0	101,1	100,2
	Oct	102,7	102,2	104,9	100,9	102,8	103,8	108,8	101,8	101,7	101,9	101,6	101,8	100,2
	Nov	103,1	102,0	103,8	101,2	103,4	105,5	111,0	103,2	101,5	102,2	102,0	102,2	100,3
	Dic	103,2	102,0	103,7	101,2	103,5	105,2	111,4	102,6	101,9	102,2	102,0	102,2	100,1
18	Ene	102,1	102,3	104,3	101,4	102,0	102,1	111,7	98,1	101,7	100,9	100,6	100,4	99,8
	Feb	102,2	102,2	104,0	101,4	102,2	101,7	111,1	97,8	102,4	101,1	100,8	100,7	99,7
	Mar	102,3	102,4	104,1	101,5	102,3	101,6	108,2	98,7	102,8	101,6	101,4	101,3	99,7
	Abr	103,2	102,5	104,1	101,7	103,3	103,8	109,8	101,3	102,8	102,3	102,2	102,3	99,7
	May	104,1	103,1	106,0	101,8	104,4	105,7	114,4	102,0	103,1	102,8	102,6	102,7	99,7
	Jun	104,4	103,5	107,4	101,7	104,6	105,8	115,5	101,7	103,4	103,0	102,6	102,8	99,7

a. General sin alimentos no elaborados ni productos energéticos

25. PRECIOS
B) Índice de precios industriales

25.3 General y resumen

Instituto Nacional de Estadística

Año base 2015

		Índice general	Por ramas de actividad (CNAE 2009)				Por destino económico de los bienes					
			Extrac-tivas	Manufac-tureras	Suministro de energía eléctrica y gas	Suministro de agua	Energía	Bienes de equipo	Bienes inter-medios	Bienes de consumo		
										Total	Duradero	No duradero
1	2	3	4	5	6	7	8	9	10	11		
12	M	102,9	100,1	103,7	100,6	91,5	112,6	99,0	102,8	97,3	99,1	97,0
13	M	103,5	100,5	103,7	103,9	96,4	113,2	99,0	102,3	99,4	99,2	99,4
14	M	102,1	100,6	102,2	101,8	99,0	109,6	99,2	100,7	98,9	99,8	98,8
15	M	100,0	100,0	100,0	100,0	100,0	100,0	100,0	100,0	100,0	100,0	100,0
16	M	96,9	98,4	98,2	89,9	100,6	89,2	100,6	98,5	100,2	101,2	100,2
17	MP	101,1	98,9	102,0	96,9	100,1	98,4	101,5	101,9	102,1	101,3	102,2
17 E-J	M	100,9	98,8	101,8	96,7	100,3	98,3	101,4	101,5	102,0	101,1	102,1
18 E-J	MP	102,8	99,9	104,2	97,7	100,7	102,3	102,2	104,1	102,2	102,2	102,2
17 Mar		100,3	98,5	101,9	92,4	100,4	95,5	101,5	101,8	101,8	101,1	101,9
Abr		100,4	98,8	101,9	93,0	100,4	95,4	101,4	101,9	102,2	101,3	102,2
May		100,5	99,0	101,8	93,9	100,3	95,6	101,4	101,8	102,4	101,2	102,5
Jun		100,4	99,3	101,3	96,3	100,1	95,8	101,5	101,6	102,4	101,2	102,5
Jul	P	100,3	99,1	101,4	95,5	99,9	95,3	101,5	101,7	102,4	101,2	102,5
Ago	P	100,3	99,0	101,6	93,9	100,0	94,9	101,5	101,8	102,4	101,3	102,5
Sep	P	100,9	99,0	102,1	95,2	99,9	96,8	101,5	102,2	102,3	101,4	102,4
Oct	P	101,7	98,8	102,4	98,6	99,9	99,9	101,5	102,5	102,2	101,4	102,2
Nov	P	102,2	99,0	102,7	99,9	100,0	102,0	101,6	102,6	102,0	101,4	102,1
Dic	P	102,4	98,9	103,0	99,9	100,1	102,3	101,6	102,9	102,1	101,6	102,1
18 Ene	P	102,5	99,4	103,7	98,0	100,5	102,0	102,0	103,4	102,3	101,7	102,3
Feb	P	102,6	99,8	103,2	99,7	100,7	101,6	102,0	103,9	102,3	102,0	102,3
Mar	P	101,5	100,0	103,4	94,4	100,8	98,0	102,3	104,0	102,3	102,2	102,3
Abr	P	102,2	100,0	104,3	94,6	100,9	100,2	102,3	104,2	102,3	102,3	102,3
May	P	103,5	100,1	105,0	97,9	100,7	104,5	102,3	104,4	101,9	102,5	101,9
Jun	P	104,5	99,8	105,2	101,8	100,7	107,3	102,3	104,9	101,9	102,6	101,9

25. PRECIOS
B) Índice de precios industriales

25.4 Por ramas de actividad (CNAE 2009)
Industrias extractivas y manufactureras

Instituto Nacional de Estadística

Año base 2015

		Industrias extractivas			Industrias manufactureras						
		Total	Extracción de antracita hulla y lignito	Otras industrias extractivas	Total	Alimen-tación	Fabrica-ción de bebidas	Tabaco	Textil	Confección de prendas de vestir	Cuero y calzado
1	2	3	4	5	6	7	8	9	10		
12	M	100,1	102,9	98,4	103,7	98,3	96,1	91,7	99,1	100,6	97,2
13	M	100,5	99,7	100,0	103,7	101,3	99,0	95,4	99,5	99,5	98,8
14	M	100,6	102,7	100,0	102,2	99,1	99,3	97,7	100,0	99,1	99,6
15	M	100,0	100,0	100,0	100,0	100,0	100,0	100,0	100,0	100,0	100,0
16	M	98,4	98,6	98,9	98,2	99,3	100,6	100,4	99,7	100,4	100,6
17	MP	98,9	95,0	98,8	102,0	101,6	102,0	103,3	99,9	100,8	101,6
17 E-J	M	98,8	95,1	98,7	101,8	101,4	101,9	103,3	99,9	100,5	101,4
18 E-J	MP	99,9	93,1	100,3	104,2	101,1	105,2	105,0	100,0	100,9	102,0
17 Mar		98,5	94,9	98,4	101,9	101,2	101,9	103,4	99,7	100,6	101,4
Abr		98,8	95,3	98,7	101,9	101,6	102,0	103,3	99,8	100,7	101,5
May		99,0	96,4	98,7	101,8	102,0	101,7	103,3	99,9	100,7	101,5
Jun		99,3	95,9	99,2	101,3	102,0	101,8	103,3	99,9	100,8	101,5
Jul	P	99,1	95,9	99,0	101,4	102,1	101,9	103,3	99,9	100,7	101,8
Ago	P	99,0	95,2	98,9	101,6	102,1	101,8	103,3	100,1	100,9	101,6
Sep	P	99,0	95,2	98,9	102,1	101,8	101,7	103,3	100,0	101,2	101,7
Oct	P	98,8	93,9	98,9	102,4	101,5	102,4	103,3	100,0	101,4	101,8
Nov	P	99,0	94,5	99,1	102,7	101,3	102,3	103,3	100,1	101,4	101,7
Dic	P	98,9	94,3	99,0	103,0	101,3	102,5	103,3	100,0	101,0	101,5
18 Ene	P	99,4	93,3	99,8	103,7	101,3	104,3	105,0	100,0	100,8	101,7
Feb	P	99,8	93,2	100,2	103,2	101,3	105,0	105,0	99,9	100,9	101,8
Mar	P	100,0	93,3	100,5	103,4	101,2	105,5	105,0	100,0	101,0	102,0
Abr	P	100,0	93,1	100,5	104,3	101,2	105,3	105,0	100,1	101,1	102,0
May	P	100,1	93,1	100,6	105,0	100,7	105,4	105,0	100,3	101,0	102,3
Jun	P	99,8	92,9	100,3	105,2	100,6	105,5	105,0	100,0	100,6	102,2

25. PRECIOS
B) Índice de precios industriales

25.5 Por ramas de actividad (CNAE 2009)
Industrias manufactureras (continuación 1)

Instituto Nacional de Estadística

Año base 2015

		Industrias manufactureras									
		Madera y corcho, excepto muebles; cestería y espartería	Papel	Artes gráficas y reproducción de soportes grabados	Coquerías y refinado de petróleo	Química	Fabricación de productos farmacéuticos	Fabricación de productos de caucho y plásticos	Fabricación de otros productos minerales no metálicos	Metalurgia	Fabricación de productos metálicos, excepto maquinaria y equipo
		1	2	3	4	5	6	7	8	9	10
12	M	97,9	99,7	96,5	149,2	102,7	97,8	98,8	99,7	110,2	100,9
13	M	98,4	99,1	98,5	141,9	103,1	98,0	100,1	99,8	104,6	100,5
14	M	99,0	98,6	98,1	132,3	102,1	99,2	100,0	99,8	102,1	100,0
15	M	100,0	100,0	100,0	100,0	100,0	100,0	100,0	100,0	100,0	100,0
16	M	101,0	99,3	100,8	83,5	97,8	100,7	99,5	99,9	96,5	99,8
17	MP	101,5	101,6	102,1	99,4	101,2	102,0	99,9	100,2	111,7	102,2
17	E-J	101,4	100,2	102,4	99,4	101,5	101,9	99,7	100,1	110,2	101,9
18	E-J	103,1	104,9	103,5	112,9	103,5	102,4	100,7	101,1	117,6	103,3
17	Mar	101,4	100,0	102,7	100,4	102,4	101,9	99,8	100,0	111,2	102,1
	Abr	101,5	100,6	102,5	98,4	102,4	102,0	99,8	100,1	111,2	102,2
	May	101,5	100,9	102,8	96,3	101,9	102,3	99,9	100,0	110,6	102,1
	Jun	101,6	102,1	102,5	90,8	100,8	102,1	99,9	100,2	109,6	102,2
	Jul	101,6	102,4	101,7	91,0	100,4	102,2	100,1	100,2	110,0	102,1
	Ago	101,6	102,6	100,8	93,7	100,4	102,1	99,9	100,2	111,0	102,2
	Sep	101,6	102,9	101,9	98,1	101,0	102,2	100,0	100,4	113,3	102,3
	Oct	101,7	103,2	101,2	100,9	101,2	102,0	100,3	100,3	114,7	102,4
	Nov	101,7	103,2	102,4	105,5	101,5	102,0	100,2	100,4	114,2	102,6
	Dic	101,8	103,6	102,4	106,7	101,5	102,0	100,2	100,6	115,8	102,8
18	Ene	102,4	104,1	103,5	111,4	102,3	102,4	100,6	100,7	116,7	102,7
	Feb	102,8	104,2	102,8	104,5	103,0	102,5	100,7	100,8	118,0	103,2
	Mar	103,3	104,8	103,4	105,2	103,2	102,4	100,7	100,9	117,2	103,5
	Abr	103,5	105,3	104,0	113,2	103,4	102,4	100,8	101,1	117,3	103,5
	May	103,4	105,2	103,5	121,3	104,0	102,3	100,9	101,5	117,7	103,4
	Jun	103,6	105,6	103,7	121,7	105,2	102,4	100,9	101,5	118,6	103,6

25. PRECIOS
B) Índice de precios industriales

25.6 Por ramas de actividad (CNAE 2009)
Industrias manufactureras (continuación 2) y resto

Instituto Nacional de Estadística

Año base 2015

		Industrias manufactureras							Suministro de energía eléctrica y gas	Suministro de agua
		Fabricación de productos informáticos, electrónicos y ópticos	Fabricación de material y equipo eléctrico	Fabricación de maquinaria y equipo n.c.o.p.	Fabricación de vehículos de motor, remolques y semirremolques	Fabricación de otro material de transporte	Fabricación de muebles	Otras industrias manufactureras		
		1	2	3	4	5	6	7	8	9
12	M	110,9	100,8	98,2	100,2	95,5	98,1	98,2	100,6	91,5
13	M	105,4	100,7	98,7	100,0	94,9	98,8	98,7	103,9	96,4
14	M	101,2	100,2	99,6	99,8	95,3	99,5	98,8	101,8	99,0
15	M	100,0	100,0	100,0	100,0	100,0	100,0	100,0	100,0	100,0
16	M	100,2	99,1	100,6	99,8	104,5	101,0	99,3	89,9	100,6
17	MP	100,0	99,9	101,0	99,8	108,9	101,9	99,3	96,9	100,1
17	E-J	100,1	99,3	100,8	99,7	108,8	101,7	99,2	96,7	100,3
18	E-J	99,5	101,0	101,8	100,8	109,7	102,7	100,2	97,7	100,7
16	Dic	100,0	99,1	100,7	99,7	107,1	101,3	99,2	101,0	100,1
17	Ene	100,1	98,9	100,6	99,6	108,3	101,4	99,6	107,0	100,2
	Feb	100,2	99,4	100,7	99,6	108,1	101,6	99,2	97,8	100,4
	Mar	100,1	99,0	100,8	99,5	109,8	101,7	99,2	92,4	100,4
	Abr	100,1	99,0	100,9	99,8	108,6	101,9	99,7	93,0	100,4
	May	100,0	99,7	101,0	99,8	108,8	101,9	98,9	93,9	100,3
	Jun	100,0	99,8	101,0	99,8	109,4	101,9	99,0	96,3	100,1
	Jul	99,9	100,3	101,0	99,8	109,5	101,9	99,3	95,5	99,9
	Ago	100,0	100,1	101,0	99,8	109,4	102,0	99,3	93,9	100,0
	Sep	100,0	100,2	101,1	99,9	109,3	102,0	99,6	95,2	99,9
	Oct	100,0	100,4	101,1	99,9	108,7	102,1	99,3	98,6	99,9
	Nov	99,9	100,6	101,0	100,0	108,7	102,1	99,5	99,9	100,0
	Dic	99,9	100,9	101,1	100,0	108,8	102,1	99,2	99,9	100,1
18	Ene	99,9	100,9	101,4	100,6	109,3	102,2	99,0	98,0	100,5
	Feb	99,7	100,6	101,7	100,6	108,6	102,6	99,9	99,7	100,7
	Mar	99,4	100,5	101,8	100,9	110,4	102,7	100,4	94,4	100,8
	Abr	99,5	100,8	101,8	101,0	110,0	102,8	100,8	94,6	100,9
	May	99,4	101,3	102,0	101,0	110,0	103,0	100,7	97,9	100,7
	Jun	99,1	101,8	102,1	100,9	110,1	102,9	100,6	101,8	100,7

25. PRECIOS
C) Precios en la construcción

25.7 Índice de costes de la construcción y precio medio del metro cuadrado de las viviendas libres tasadas

Ministerio de Fomento

Base enero 2010=100 y Euros

		Índice de costes de la construcción Base enero 2010 = 100 (series mensuales)						Precio medio del m2 de las viviendas libres tasadas (series trimestrales)									
		General			Edificación		Ingeniería civil		Total nacional	Hasta 5 años	Mas de 5 años	Comunidades autónomas con más de 2.000.000 de habitantes					
		Total	Labo- ral	Consumos inter- medios	Total	Del cual Consumos Interme- dios	Total	Del cual Consumos Interme- dios				Anda- lucía	Castilla- León	Cata- luña	Comu- nidad Valen- ciana	Gali- cia	Comu- nidad de Madrid
		1	2	3	4	5	6	7	8	9	10	11	12	13	14	15	16
12	M	104,8	104,3	104,9	104,3	104,3	106,0	106,5	1 588	1 289	1 218	1 878	1 213	1 264	2 079
13	M	104,1	104,7	103,6	103,7	103,1	104,9	105,0	1 495	1 762	1 485	1 209	1 119	1 698	1 143	1 210	2 023
14	M	103,8	105,0	103,1	103,6	102,6	104,6	104,4	1 459	1 715	1 450	1 211	1 062	1 663	1 122	1 179	2 015
15	M	102,6	103,7	101,9	102,5	101,7	102,8	102,5	1 475	1 734	1 466	1 224	1 058	1 685	1 138	1 178	2 075
16	M	101,3	101,3	101,3	101,3	101,3	101,4	101,5	1 503	1 746	1 496	1 216	1 058	1 763	1 153	1 192	2 169
17	MP	103,3	98,3	105,9	102,8	105,6	104,6	106,7	1 539	1 795	1 530	1 246	1 047	1 857	1 152	1 188	2 290
17 I-I	MP	102,4	97,2	105,1	101,9	104,8	103,7	105,9	1 526	1 781	1 518	1 228	1 052	1 829	1 158	1 180	2 235
18 I-I	MP	104,6	96,9	108,6	103,8	108,1	106,5	109,8	1 567	1 795	1 559	1 246	1 045	1 906	1 177	1 189	2 413
15 I		102,9	103,5	102,5	102,7	102,2	103,4	103,3	1 458	1 724	1 449	1 208	1 043	1 655	1 123	1 167	2 044
II		103,5	104,6	102,9	103,4	102,6	103,9	103,6	1 477	1 733	1 468	1 213	1 051	1 681	1 140	1 180	2 078
III		103,2	105,1	102,1	103,1	101,8	103,5	102,9	1 476	1 742	1 466	1 219	1 063	1 682	1 140	1 180	2 076
IV		100,7	101,7	100,1	100,7	100,1	100,6	100,2	1 490	1 739	1 481	1 224	1 073	1 721	1 151	1 187	2 102
16 I		99,9	101,2	99,2	100,0	99,3	99,5	99,0	1 492	1 728	1 486	1 211	1 064	1 735	1 150	1 198	2 130
II		101,7	102,3	101,3	101,6	101,3	101,7	101,5	1 506	1 747	1 500	1 223	1 063	1 758	1 150	1 197	2 178
III		102,0	101,3	102,3	101,8	102,1	102,4	102,7	1 500	1 744	1 493	1 213	1 048	1 762	1 161	1 185	2 165
IV		101,8	100,3	102,5	101,6	102,4	102,2	102,8	1 512	1 764	1 504	1 216	1 057	1 797	1 151	1 190	2 203
17 I	P	102,4	97,2	105,1	101,9	104,8	103,7	105,9	1 526	1 781	1 518	1 228	1 052	1 829	1 158	1 180	2 235
II	P	103,6	99,7	105,5	103,1	105,2	104,7	106,4	1 530	1 795	1 522	1 233	1 045	1 834	1 150	1 187	2 264
III	P	103,7	99,5	105,8	103,3	105,5	104,8	106,5	1 540	1 800	1 532	1 223	1 043	1 871	1 145	1 199	2 305
IV	P	103,7	96,9	107,1	103,0	106,7	105,3	108,2	1 559	1 804	1 551	1 246	1 047	1 893	1 158	1 185	2 355
18 I	P	104,6	96,9	108,6	103,8	108,1	106,5	109,8	1 567	1 795	1 559	1 246	1 045	1 906	1 177	1 189	2 413

25. PRECIOS
D) Índices de precios percibidos y pagados por los agricultores

25.8 Total y detalle

Ministerio de Agricultura y Pesca, Alimentación y Medio Ambiente

Tasas de variación interanual (a)

		Precios percibidos						Precios pagados								
		Total	Productos agrícolas			Productos animales			Bienes y servicios de uso corriente				Bienes de inversión			
		Total	Del cual			Total	Ganado abasto	Productos ganaderos	Del cual				Total	Maqui- naria y otros bienes	Obras de inversión	
			Cereales	Horta- lizas	Fruta				Alimentos del ganado	Fertili- zantes	Energía y lubri- cantes	Total				Maqui- naria y otros bienes
		1	2	3	4	5	6	7	8	9	10	11	12	13	14	15
14	M	-7,1	-12,1	-10,8	-6,6	-6,5	-1,4	-3,5	5,3	-3,7	-7,9	-4,8	-1,2	1,6	2,3	0,6
15	M	6,2	18,6	1,1	28,8	11,5	-8,1	-8,3	-7,6	-1,1	-1,4	2,4	-3,2	0,1	0,9	-0,7
16	M	-3,3	-2,4	-7,4	-9,2	9,4	-3,4	-1,2	-9,4	-3,1	-3,1	-8,3	-10,9	-0,7	0,3	-2,0
17	M	7,9	6,7	3,1	14,4	-3,9	9,1	9,0	9,5	0,4	-1,2	-4,8	9,5	1,1	0,7	1,7
17 E-M	M	11,7	13,8	-5,6	50,1	1,1	8,3	10,7	1,6	0,2	-2,9	-10,1	20,1	0,2	-0,4	1,0
18 E-M	MP	2,4	1,3	8,2	-17,1	14,4	4,2	1,8	11,4	2,5	2,8	0,3	5,5	0,9	-0,4	2,5
17 Mar		7,7	6,1	-4,1	2,4	-1,8	9,8	12,2	3,2	0,3	-1,8	-9,7	15,5	0,2	-0,4	1,0
Abr		6,6	-0,9	-5,2	-8,0	-8,1	16,3	19,1	8,3	0,6	-1,0	-7,9	14,8	2,1	1,6	2,6
May		4,5	-3,2	1,1	-17,3	-12,4	15,5	16,6	12,1	-0,3	-2,7	-5,1	9,0	2,0	1,5	2,6
Jun		4,4	-1,4	-0,6	-3,2	-15,1	11,4	12,4	8,1	-0,7	-2,8	-4,5	5,7	2,7	2,8	2,6
Jul		2,3	-1,9	6,3	-11,8	-21,0	8,7	8,3	9,9	-0,4	-1,7	-4,9	1,6	0,8	0,1	1,6
Ago		7,3	5,7	13,4	27,4	-15,9	9,5	9,4	9,8	-0,2	-0,9	-5,3	2,3	0,7	0,0	1,6
Sep		7,1	6,5	14,4	24,3	-11,2	8,2	7,3	10,9	0,8	-0,3	-3,0	5,0	0,8	0,1	1,6
Oct		11,0	13,6	9,9	7,8	5,6	5,7	2,7	15,4	1,0	-0,0	1,5	4,5	1,3	1,2	1,5
Nov		9,3	11,5	5,4	3,0	16,0	5,2	1,0	17,8	1,8	1,1	1,4	6,0	1,4	1,3	1,5
Dic		7,0	9,0	9,5	0,6	11,9	3,6	-0,6	16,2	2,1	2,1	0,4	5,2	1,4	1,3	1,5
18 Ene	P	0,3	-1,4	8,0	-30,8	9,2	3,4	-0,1	14,0	1,9	2,3	-0,8	3,1	0,9	-0,4	2,5
Feb	P	2,0	0,7	6,5	-15,8	12,7	4,0	1,6	11,1	2,9	2,7	0,9	10,4	0,9	-0,4	2,5
Mar	P	4,8	4,6	10,1	-4,7	21,4	5,1	3,7	9,2	2,7	3,5	0,9	3,0	0,9	-0,3	2,5

(a) Tasas de variación interanual calculadas a partir de los datos publicados por el Ministerio de Agricultura y Pesca, Alimentación y Medio Ambiente: Índice de precios percibidos y pagados por los agricultores, año base 2005 hasta diciembre 2014 y año base 2010 desde enero 2015

CAPÍTULO 26 ECONOMÍA INTERNACIONAL

26. ECONOMÍA INTERNACIONAL
A) Agregados macroeconómicos

26.1 Producto interior bruto a precios corrientes (a)

OCDE, EUROSTAT, FMI

Moneda nacional (b)

OCDE	Unión Europea								Brasil	China	Estados Unidos de América	India	Japón	Rusia	
	Total UE	Zona del euro	España	Alemania	Francia	Holanda	Italia	Reino Unido							
1	2	3	4	5	6	7	8	9	10	11	12	13	14	15	
14	50 895	14 073	10 175	1 038	2 937	2 151	672	1 623	1 844	5 779	64 718	17 428	121 895	514	79 200
15	52 482	14 814	10 522	1 080	3 041	2 198	690	1 651	1 896	5 996	69 911	18 121	134 012	532	83 400
16	54 120	14 913	10 786	1 119	3 139	2 227	708	1 682	1 970	6 259	74 631	18 624	148 802	539	86 200
17	56 777	15 343	11 180	1 164	3 267	2 293	738	1 719	2 041	6 560	...	19 391	163 736	547	92 000
15 /	12 960	3 644	2 604	266	751	547	170	409	467	1 489	...	4 469	32 156	132	20 500
II	13 083	3 700	2 620	268	758	547	172	411	475	1 486	...	4 523	33 161	133	20 600
III	13 188	3 723	2 639	271	763	551	174	414	476	1 505	...	4 557	33 900	133	21 100
IV	13 251	3 747	2 659	274	769	553	174	417	478	1 516	...	4 572	34 794	133	21 200
16 /	13 316	3 729	2 675	275	777	557	175	419	485	1 530	...	4 581	35 785	134	21 000
II	13 466	3 735	2 684	278	782	555	176	419	489	1 560	...	4 635	36 809	135	21 400
III	13 578	3 710	2 699	281	786	556	178	420	494	1 574	...	4 682	37 682	135	21 700
IV	13 760	3 739	2 728	284	793	559	180	424	501	1 595	...	4 726	38 526	135	22 100
17 /	13 925	3 784	2 748	286	801	566	181	425	506	1 619	...	4 764	39 520	135	22 500
II	14 087	3 827	2 781	290	813	571	184	428	508	1 634	...	4 813	40 321	136	22 800
III	14 283	3 845	2 812	292	824	576	185	431	511	1 643	...	4 875	41 419	137	23 100
IV	14 482	3 887	2 838	296	830	580	188	434	516	1 664	...	4 939	42 476	138	23 600
18 /	...	3 921	2 859	298	835	583	191	435	520	1 677	...	4 990	43 515	137	24 300
II	584

(a) Series corregidas de efectos estacionales. En el caso de los países, excepto Suiza, las series están, además, corregidas de efecto calendario.

(b) La serie de la OCDE está en dólares estadounidenses y la serie del agregado UE en euros. Las series de los países de la zona del euro se han obtenido hasta el último trimestre de 1998 aplicando a las series en moneda nacional los tipos de conversión irrevocables del euro. Como, para ese período, el agregado de la zona del euro se ha obtenido aplicando a las series en moneda nacional los tipos de cambio respecto al ECU, el agregado de la zona del euro no coincide con la suma de los PIB de los países que la componen.

26. ECONOMÍA INTERNACIONAL
A) Agregados macroeconómicos

26.2 Producto interior bruto a precios constantes (a)

OCDE, EUROSTAT, FMI

Moneda nacional (b)

OCDE	Unión Europea								Brasil	China	Estados Unidos de América	India	Japón	Rusia	
	Total UE	Zona del euro	España	Alemania	Francia	Holanda	Italia	Reino Unido							
1	2	3	4	5	6	7	8	9	10	11	12	13	14	15	
14	46 913	13 286	9 737	1 035	2 757	2 078	651	1 544	1 720	1 237	65 398	16 013	103 371	511	88 748
15	48 101	13 579	9 926	1 071	2 799	2 100	663	1 556	1 760	1 193	69 911	16 472	111 471	518	86 238
16	48 963	13 839	10 103	1 106	2 851	2 123	678	1 572	1 792	1 152	74 595	16 716	120 210	523	86 149
17	50 224	14 189	10 359	1 140	2 922	2 172	698	1 596	1 821	1 163	...	17 096	127 793	532	87 480
15 /	11 939	3 372	2 468	264	695	524	165	387	436	306	...	4 087	26 988	130	19 511
II	12 000	3 386	2 477	266	699	524	166	389	439	300	...	4 115	27 605	129	20 853
III	12 063	3 402	2 486	269	701	526	166	390	441	295	...	4 132	28 182	130	22 502
IV	12 099	3 420	2 496	271	704	527	166	391	444	293	...	4 137	28 697	129	23 372
16 /	12 150	3 438	2 511	273	708	530	168	392	445	290	...	4 143	29 378	130	19 610
II	12 207	3 449	2 518	276	712	529	168	392	446	288	...	4 166	29 841	131	20 743
III	12 258	3 462	2 527	277	714	530	170	393	448	287	...	4 195	30 285	131	22 278
IV	12 348	3 490	2 547	279	717	533	171	395	452	286	...	4 213	30 706	131	23 518
17 /	12 419	3 513	2 562	282	723	538	172	397	453	289	...	4 226	31 128	132	19 728
II	12 514	3 535	2 581	284	728	541	174	398	454	291	...	4 258	31 630	133	21 265
III	12 604	3 559	2 599	286	733	545	175	400	456	291	...	4 291	32 220	133	22 764
IV	12 686	3 582	2 617	288	738	548	177	401	458	292	...	4 322	32 815	134	23 723
18 /	...	3 597	2 627	290	740	549	177	402	459	293	...	4 343	33 444	133	19 992
II	550

(a) Series corregidas de efectos estacionales. En el caso de los países, excepto Suiza, las series están, además, corregidas de efecto calendario.

(b) La serie de la OCDE está en dólares estadounidenses y la serie del agregado UE en euros. Las series de los países de la zona del euro se han obtenido hasta el último trimestre de 1998 aplicando a las series en moneda nacional los tipos de conversión irrevocables del euro. Como, para ese período, el agregado de la zona del euro se ha obtenido aplicando a las series en moneda nacional los tipos de cambio respecto al ECU, el agregado de la zona del euro no coincide con la suma de los PIB de los países que la componen.

26. ECONOMÍA INTERNACIONAL
B) Precios y mercado de trabajo

26.11 Índice de precios de consumo

OCDE Base 2010 = 100

OCDE	Unión Europea									Canadá	Estados Unidos de América	Japón	Corea	Suiza
	España	Alemania	Francia	Holanda	Italia	Polonia	Reino Unido	Suecia						
1	2	3	4	5	6	7	8	9	10	11	12	13	14	
12 M	105,1	105,7	104,1	104,1	104,9	105,9	108,0	106,5	103,9	104,5	105,3	99,7	106,3	99,5
13 M	106,8	107,2	105,7	105,0	107,5	107,2	109,0	109,0	103,8	105,5	106,8	100,0	107,7	99,3
14 M	108,6	107,0	106,6	105,5	108,5	107,5	109,1	110,6	103,6	107,5	108,6	102,8	109,1	99,3
15 M	109,3	106,5	106,9	105,6	109,2	107,5	108,1	111,0	103,6	108,7	108,7	103,6	109,8	98,2
16 M	110,5	106,3	107,4	105,8	109,5	107,4	107,4	112,1	104,6	110,2	110,1	103,5	110,9	97,7
17 M	113,0	108,4	109,3	106,9	111,0	108,7	109,6	115,0	106,5	112,0	112,4	104,0	113,1	98,3
17 Ene	111,8	107,9	108,1	106,0	109,6	108,2	109,0	113,0	105,0	111,2	111,4	103,6	112,5	97,5
Feb	112,2	107,5	108,8	106,1	110,4	108,6	109,3	113,7	105,7	111,4	111,7	103,4	112,9	98,0
Mar	112,4	107,5	109,0	106,8	110,8	108,6	109,2	114,0	105,7	111,5	111,8	103,5	112,9	98,2
Abr	112,8	108,5	109,0	106,9	111,3	109,0	109,6	114,5	106,3	112,0	112,1	103,9	112,7	98,4
May	112,8	108,4	108,8	107,0	111,0	108,8	109,6	114,9	106,4	112,0	112,2	104,0	112,9	98,6
Jun	112,9	108,5	109,0	107,0	110,7	108,7	109,4	114,9	106,4	112,0	112,3	103,8	112,8	98,5
Jul	112,9	107,7	109,4	106,6	111,5	108,8	109,2	114,9	107,0	112,0	112,3	103,7	113,0	98,1
Ago	113,2	107,9	109,5	107,2	111,7	109,1	109,1	115,4	106,8	112,0	112,6	103,9	113,7	98,2
Sep	113,5	108,1	109,6	107,0	111,4	108,8	109,6	115,8	107,0	112,3	113,2	104,1	113,8	98,4
Oct	113,7	109,1	109,6	107,1	111,6	108,6	110,1	115,9	106,9	112,4	113,1	104,2	113,6	98,5
Nov	113,9	109,6	109,9	107,2	111,4	108,4	110,6	116,2	107,1	112,7	113,1	104,5	112,8	98,4
Dic	114,0	109,7	110,6	107,5	111,3	108,8	110,9	116,5	107,5	112,3	113,1	104,8	113,2	98,4
18 Ene	114,3	108,5	109,8	107,4	111,2	109,1	111,3	116,0	106,6	113,1	113,7	104,9	113,6	98,3
Feb	114,7	108,6	110,3	107,4	111,7	109,1	111,0	116,4	107,4	113,8	114,2	104,9	114,5	98,6
Mar	115,0	108,8	110,7	108,5	111,9	109,5	110,9	116,6	107,7	114,1	114,4	104,6	114,4	99,0
Abr	115,3	109,7	110,7	108,7	112,6	109,6	111,4	117,1	108,1	114,5	114,9	104,5	114,6	99,2
May	115,8	110,7	111,2	109,1	112,9	109,9	111,7	117,5	108,4	114,5	115,4	104,6	114,6	99,6
Jun	109,2	...	110,2	114,4	99,6

26. ECONOMÍA INTERNACIONAL
B) Precios y mercado de trabajo

26.12 Índice de precios a la producción

OCDE, EUROSTAT, INE Base 2010 = 100

OCDE	Unión Europea										Canadá	Estados Unidos de América	Japón	Corea	Suiza	
	Total UE	Zona del euro	España	Alemania	Francia	Holanda	Italia	Polonia	Reino Unido	Suecia						
1	2	3	4	5	6	7	8	9	10	11	12	13	14	15	16	
11 M	106,3	122,4	118,2	99,1	103,5	104,4	110,9	104,5	107,6	107,4	101,3	106,9	107,8	101,1	109,0	98,6
12 M	108,2	125,6	121,3	102,9	105,1	106,3	111,4	106,5	111,0	109,7	101,4	108,1	110,1	99,4	108,6	98,1
13 M	108,5	125,6	121,1	103,5	104,9	106,0	110,1	106,3	110,2	110,9	99,0	108,6	110,5	99,9	105,3	98,3
14 M	109,4	123,7	119,3	102,1	104,6	104,8	108,3	105,7	108,4	109,4	100,7	111,3	111,4	102,7	103,1	97,5
15 M	106,2	119,6	116,2	100,0	104,6	102,6	102,9	104,3	105,7	104,7	101,4	110,3	105,8	100,5	96,1	93,8
16 M	105,1	117,4	113,7	96,9	103,8	100,6	100,4	102,8	105,8	104,9	99,9	110,1	103,7	97,3	92,8	92,4
16 Feb	103,4	115,4	112,1	94,3	103,2	99,5	97,5	101,7	104,5	102,2	98,0	109,2	101,9	97,6	91,4	92,3
Mar	103,7	115,9	112,5	94,8	103,3	99,9	98,3	102,0	104,1	102,9	98,7	108,5	102,2	97,5	91,7	92,3
Abr	104,0	115,8	112,1	94,7	103,3	100,0	98,8	102,1	104,5	103,6	98,0	107,9	102,9	97,2	92,0	92,4
May	104,8	116,5	112,8	95,4	103,6	100,6	100,0	102,6	105,9	104,0	98,4	109,2	103,7	97,1	92,6	92,4
Jun	105,5	117,4	113,6	97,4	103,8	100,9	101,0	103,1	106,1	104,9	99,5	110,1	104,6	97,3	93,1	92,6
Jul	105,5	117,8	114,1	97,4	103,9	100,7	100,5	103,0	105,9	105,1	99,5	110,4	104,5	97,2	93,0	92,5
Ago	105,2	117,6	113,9	97,1	103,9	100,6	100,4	102,9	105,5	105,2	100,4	110,0	104,0	97,0	92,6	92,3
Sep	105,5	117,8	114,0	97,4	104,0	100,7	101,0	103,1	105,9	105,7	100,3	110,5	104,3	97,0	92,6	92,4
Oct	106,1	119,0	114,8	98,9	104,2	101,3	102,4	103,6	106,4	107,3	101,7	111,3	104,7	97,1	93,2	92,4
Nov	106,3	119,2	115,2	99,1	104,5	101,2	102,2	103,5	107,1	107,3	102,4	111,8	104,4	97,4	93,9	92,3
Dic	107,1	120,2	116,0	100,6	104,9	102,1	103,9	104,2	108,2	107,9	104,1	112,2	104,8	98,1	95,4	92,3
17 Ene	108,3	121,5	117,1	102,5	105,5	102,6	105,2	104,8	108,6	109,0	104,8	112,9	105,8	98,8	97,5	92,5
Feb	108,7	121,6	117,1	101,3	105,8	103,0	105,9	105,0	108,6	109,4	104,0	113,2	106,1	99,0	97,9	92,3
Mar	108,8	121,1	116,8	100,3	105,9	102,8	105,8	105,0	108,6	109,6	103,8	114,1	106,4	99,2	97,6	92,3
Abr	109,1	121,3	116,9	100,4	106,2	103,2	106,2	105,3	108,4	109,7	104,0	114,7	106,9	99,4	97,2	92,2
May	108,9	120,9	116,5	100,5	106,0	102,8	105,0	105,0	107,7	109,5	104,5	114,9	106,8	99,2	96,5	91,8
Jun	108,8	120,6	116,3	100,4	105,9	102,3	104,0	104,7	107,4	109,2	104,1	113,6	106,9	99,2	95,9	91,7
Jul	108,7	120,7	116,3	100,3	105,9	102,2	103,6	104,8	107,6	109,5	104,4	112,0	106,8	99,1	95,8	91,6

26. ECONOMÍA INTERNACIONAL
B) Precios y mercado de trabajo

26.13 Índice de costes laborales unitarios. Total Economía

OCDE Base 2010 = 100

OCDE	Unión Europea										Canadá	Estados Unidos de América	Japón	Corea	Suiza
	Zona del euro	España	Alemania	Francia	Holanda	Italia	Polonia	Reino Unido	Suecia						
1	2	3	4	5	6	7	8	9	10	11	12	13	14	15	
12 M	102,9	102,5	96,5	103,6	103,0	104,0	102,1	102,9	101,4	106,4	104,5	103,8	98,5	103,7	102,7
13 M	103,6	103,7	95,9	105,5	104,4	104,8	102,9	103,2	103,3	108,2	106,2	104,7	96,7	104,8	103,2
14 M	104,9	104,3	95,6	107,3	105,2	104,9	103,0	103,8	103,3	109,2	107,1	106,7	97,8	105,9	102,3
15 M	106,1	104,8	97,0	109,5	105,4	103,6	103,7	103,2	103,8	109,2	109,2	108,8	97,4	106,3	102,3
16 M	107,7	105,6	96,3	111,3	105,9	104,2	104,7	105,9	106,4	110,8	109,4	110,1	98,5	107,8	101,9
17 M	108,6	106,3	96,2	113,0	106,6	104,7	104,4	107,3	108,8	112,7	110,1	111,1	98,5	108,1	102,0
14 II	104,8	104,3	95,7	107,3	105,2	104,6	102,7	103,9	103,0	109,4	106,9	106,2	98,8	105,6	102,5
14 III	104,8	104,5	95,9	107,8	105,1	105,1	103,1	103,9	103,3	110,1	107,4	106,1	98,6	105,7	102,0
14 IV	105,4	104,5	95,8	107,7	105,3	105,1	103,4	103,8	103,0	108,7	107,3	107,5	98,2	106,7	101,7
15 I	105,3	104,3	96,8	108,4	105,0	103,2	103,8	103,0	102,9	109,3	108,7	107,7	96,8	105,8	102,5
15 II	105,9	104,7	97,2	109,4	105,5	103,4	103,5	103,1	103,4	110,1	109,3	108,4	97,0	106,8	102,3
15 III	106,1	104,9	96,8	109,9	105,6	103,6	104,0	103,5	104,5	109,1	109,1	108,7	97,4	106,2	102,3
15 IV	107,0	105,2	97,0	110,5	105,7	104,0	103,7	103,4	104,5	108,3	109,6	110,3	98,2	106,3	102,1
16 I	107,1	105,2	96,3	110,5	105,4	104,0	104,3	105,5	103,4	109,9	109,2	109,6	98,0	107,3	101,9
16 II	107,7	105,5	96,4	110,8	105,8	104,4	105,0	105,5	106,7	110,3	109,7	110,5	98,1	106,6	101,9
16 III	108,2	105,8	96,1	111,5	106,2	104,4	104,6	106,3	108,2	110,8	109,0	110,8	98,9	108,1	102,0
16 IV	107,7	106,0	96,3	112,5	106,2	104,1	104,6	106,2	107,3	112,2	109,5	109,6	98,9	109,3	102,0
17 I	108,1	106,1	96,2	112,5	106,5	104,3	104,6	106,3	107,7	112,2	109,3	110,8	98,0	107,3	102,0
17 II	108,3	106,2	96,1	112,8	106,6	104,3	104,2	106,8	108,6	112,5	109,2	110,7	98,7	108,4	102,1
17 III	108,8	106,3	96,2	113,1	106,6	105,0	104,5	107,4	109,2	112,9	110,5	111,1	98,6	107,8	101,8
17 IV	109,3	106,6	96,3	113,6	106,7	105,3	104,5	108,7	109,9	113,3	111,5	111,7	98,7	108,9	102,2
18 I	110,2	107,0	96,4	114,5	107,4	105,9	104,2	108,8	110,6	113,5	112,3	112,6	100,1	112,2	...

26. ECONOMÍA INTERNACIONAL
B) Precios y mercado de trabajo

26.14 Índices de valor unitario de exportaciones (a)

FMI Base 2010 = 100, USD

Total UE	Unión Europea									Canadá	Estados Unidos de América	Japón	Corea	Suiza
	Zona del euro	España	Alemania	Francia	Holanda	Italia	Reino Unido	Suecia						
1	2	3	4	5	6	7	8	9	10	11	12	13	14	
12 M	103,7	106,2	103,7	103,8	105,6	106,1	108,7	110,2	105,2	107,1	108,4	105,3	97,9	106,8
13 M	104,0	109,2	107,0	106,3	105,2	108,2	113,5	110,4	104,3	105,6	108,0	96,2	93,7	107,6
14 M	102,0	109,8	105,9	107,3	114,8	105,4	115,0	111,1	102,1	103,7	107,4	91,5	88,1	110,8
15 M	88,9	94,7	88,9	91,6	114,7	85,4	97,6	95,7	83,9	88,7	100,6	81,0	83,5	103,6
16 M	85,9	93,9	87,4	91,3	110,6	82,3	97,1	89,4	80,9	84,5	97,4	81,8	80,8	106,0
17 M	...	98,7	89,8	95,2	...	87,2	103,1	99,7	...	85,7	...
16 Dic	84,7	91,5	84,1	90,0	111,8	80,8	94,8	86,7	80,0	86,4	98,5	80,8	86,3	100,8
17 Ene	85,0	93,0	84,3	88,2	113,7	82,6	97,6	86,7	...	87,1	98,8	81,6	87,4	108,3
17 Feb	84,9	93,4	83,8	90,3	113,0	85,2	97,3	87,3	...	87,6	99,1	82,4	86,1	108,1
17 Mar	84,7	94,2	85,2	91,7	...	83,7	97,6	87,2	...	87,9	99,2	82,8	85,0	103,9
17 Abr	...	94,2	84,6	90,5	...	82,5	97,3	88,3	...	88,2	99,4	83,4	85,6	105,5
17 May	...	97,3	87,8	94,1	...	85,1	100,8	89,4	...	87,8	98,8	82,6	84,6	108,7
17 Jun	...	97,7	87,5	93,4	...	84,4	102,4	88,5	98,8	...	84,3	...
17 Jul	...	100,3	91,9	98,8	...	88,1	105,2	99,2	...	85,3	...
17 Ago	...	102,4	91,8	99,3	...	89,2	107,5	99,8	...	85,8	...
17 Sep	...	103,3	96,6	100,8	...	91,5	107,9	100,6	...	86,8	...
17 Oct	...	102,2	94,5	96,4	...	90,7	106,7	100,7	...	87,2	...
17 Nov	...	102,3	94,5	98,4	...	91,7	107,6	101,2	...	85,9	...
17 Dic	...	103,9	95,6	100,7	...	91,6	109,1	101,3	...	84,6	...
18 Ene	...	107,2	98,7	100,6	...	95,9	102,0	...	84,2	...
18 Feb	...	107,9	99,1	102,3	...	85,0	...
18 Mar	...	107,8	100,9	102,6	...	83,8	...
18 Abr	83,8	...
18 May	84,6	...

(a) Excepto para Francia, Estados Unidos de América y Corea, precios de exportación.

26. ECONOMÍA INTERNACIONAL
B) Precios y mercado de trabajo

26.15 Índices armonizados de precios de consumo (a)

EUROSTAT Base media 2010 = 100

		Unión Europea																	
		Total UE	Zona del euro	España	Alemania	Austria	Bélgica	Dinamarca	Finlandia	Francia	Grecia	Holanda	Irlanda	Italia	Polonia	Portugal	Reino Unido	Rep. Checa	Suecia
		1	2	3	4	5	6	7	8	9	10	11	12	13	14	15	16	17	18
12	M	105,8	105,3	105,6	104,7	106,2	106,1	105,1	106,6	104,6	104,2	105,4	103,1	106,3	107,7	106,4	107,4	105,8	102,3
13	M	107,4	106,7	107,2	106,3	108,5	107,4	105,6	109,0	105,6	103,3	108,1	103,7	107,7	108,6	106,9	110,1	107,2	102,8
14	M	108,0	107,2	107,0	107,2	110,0	107,9	106,0	110,3	106,2	101,9	108,4	104,0	107,9	108,7	106,7	111,8	107,7	103,0
15	M	108,0	107,2	106,3	107,3	110,9	108,6	106,2	110,1	106,3	100,7	108,6	104,0	108,0	107,9	107,3	111,8	108,0	103,7
16	M	108,3	107,5	105,9	107,7	112,0	110,5	106,3	110,5	106,7	100,8	108,8	103,7	108,0	107,7	108,0	112,5	108,7	104,9
17	M	110,1	109,1	108,1	109,5	114,5	113,0	107,4	111,5	107,9	101,9	110,2	104,0	109,4	109,5	109,6	115,6	111,3	106,8
17	Feb	109,1	108,1	106,5	109,1	113,3	112,9	107,0	111,3	107,1	100,4	109,3	103,3	107,6	109,3	107,1	114,2	110,9	106,0
	Mar	109,8	109,0	107,7	109,2	114,2	112,9	107,1	111,3	107,9	101,8	109,8	104,0	109,7	109,3	109,3	114,6	110,9	106,0
	Abr	110,2	109,4	108,6	109,2	114,6	113,3	107,4	111,8	108,0	102,5	110,7	104,4	110,5	109,7	110,9	115,1	111,0	106,6
	May	110,2	109,3	108,6	109,0	114,5	113,0	107,3	111,6	108,0	102,3	110,3	104,2	110,4	109,6	110,6	115,5	111,2	106,7
	Jun	110,2	109,3	108,7	109,2	114,3	112,9	107,1	111,6	108,0	103,1	109,9	104,3	110,2	109,4	110,0	115,5	111,2	106,8
	Jul	109,8	108,7	107,3	109,7	113,7	112,0	108,1	111,1	107,6	101,8	110,8	104,4	108,2	109,2	109,3	115,4	111,6	107,4
	Ago	110,1	109,0	107,5	109,9	113,7	113,6	107,7	111,3	108,2	101,5	111,0	104,8	108,3	109,0	109,5	116,1	111,4	107,2
	Sep	110,5	109,5	108,2	109,9	115,3	113,1	107,8	111,6	108,0	102,7	110,5	104,2	110,2	109,2	110,6	116,4	111,3	107,3
	Oct	110,7	109,6	108,8	109,8	115,5	113,4	107,9	111,6	108,1	102,6	110,8	104,1	110,2	109,7	111,2	116,5	111,8	107,2
	Nov	110,8	109,7	109,2	110,1	115,7	113,6	107,6	111,9	108,2	101,6	110,3	104,0	110,0	110,1	110,0	117,0	111,9	107,5
	Dic	111,2	110,1	109,2	111,0	116,4	114,1	107,2	111,8	108,6	102,0	110,3	103,9	110,3	110,3	110,8	117,3	111,9	107,9
18	Ene	110,4	109,1	107,6	109,9	115,2	112,7	106,9	111,5	108,5	100,7	109,9	103,1	108,7	110,5	108,5	116,7	112,7	106,9
	Feb	110,7	109,3	107,8	110,4	115,5	114,6	107,5	112,0	108,5	100,8	110,6	104,1	108,2	110,1	107,8	117,3	112,6	107,8
	Mar	111,5	110,4	109,1	110,8	116,5	114,6	107,5	112,3	109,8	102,0	110,9	104,5	110,6	110,1	110,2	117,4	112,6	108,1
	Abr	111,9	110,8	109,9	110,7	116,8	115,1	108,1	112,7	110,0	103,0	111,9	104,3	111,2	110,6	111,2	117,9	112,9	108,5
	May	112,4	111,3	110,9	111,4	116,9	115,5	108,4	112,7	110,5	103,1	112,3	104,9	111,5	110,8	112,1	118,3	113,5	108,8
	Jun	112,5	111,4	111,1	111,5	117,0	115,8	108,3	112,9	110,5	104,1	111,7	105,0	111,7	111,0	112,2	...	113,9	109,1
	Jul	...	111,1

(a) Véase también el cuadro 2.8.

26. ECONOMÍA INTERNACIONAL
C) Tipos de interés y rentabilidades

26.21 Tipos de interés interbancarios a tres meses en mercados nacionales

		Medias de cifras diarias										Porcentajes				
		Unión Europea														
		OCDE	Zona del Euro	Polonia	Reino Unido	Suecia	Brasil	Canadá	China	Corea	Estados Unidos de América	India	Japón	Méjico	Rusia	Suiza
		1	2	3	4	5	6	7	8	9	10	11	12	13	14	15
12	M	0,66	0,57	4,59	0,83	1,87	8,25	1,18	2,57	2,54	0,34	8,33	0,08	3,70	6,34	-0,06
13	M	0,47	0,22	2,75	0,51	1,05	8,39	1,10	2,52	2,24	0,28	8,54	0,06	3,29	6,39	-0,14
14	M	0,41	0,21	2,32	0,54	0,50	10,96	1,06	2,58	1,96	0,22	8,58	0,07	2,69	9,48	-0,13
15	M	0,36	-0,02	1,55	0,57	0,32	13,69	0,77	1,74	1,28	0,41	7,62	0,06	2,86	12,32	-0,99
16	M	0,41	-0,26	1,59	0,50	0,74	13,96	0,79	1,10	0,91	0,80	6,67	-0,43	4,26	10,00	-0,86
17	M	0,61	-0,33	1,60	0,36	0,81	9,38	0,97	1,10	0,56	1,21	6,10	-0,40	6,86	8,60	-0,87
17	Feb	0,47	-0,33	1,71	0,36	0,75	11,96	0,80	1,10	0,42	0,94	6,14	-0,42	6,09	9,72	-0,87
	Mar	0,52	-0,33	1,67	0,35	0,73	11,38	0,73	1,10	0,26	1,06	5,86	-0,40	6,31	9,49	-0,87
	Abr	0,56	-0,33	1,62	0,33	0,76	10,67	0,76	1,10	0,20	1,11	5,97	-0,26	6,75	9,10	-0,88
	May	0,59	-0,33	1,69	0,31	0,81	10,17	0,77	1,10	0,49	1,15	6,23	-0,31	6,85	8,67	-0,84
	Jun	0,59	-0,33	1,61	0,29	0,80	9,68	0,78	1,10	0,43	1,18	6,25	-0,30	6,77	8,49	-0,83
	Jul	0,64	-0,33	1,54	0,29	0,68	9,06	0,92	1,10	0,56	1,26	6,15	-0,31	6,93	8,56	-0,84
	Ago	0,65	-0,33	1,48	0,28	0,64	8,37	0,96	1,10	0,61	1,28	6,10	-0,34	7,00	8,74	-0,85
	Sep	0,65	-0,33	1,37	0,31	0,64	7,71	1,22	1,10	0,61	1,27	6,07	-0,35	6,93	8,21	-0,85
	Oct	0,67	-0,33	1,52	0,38	0,89	7,32	1,24	1,10	0,77	1,31	6,06	-0,50	7,32	7,76	-0,88
	Nov	0,73	-0,33	1,60	0,52	1,02	7,02	1,26	1,10	0,92	1,39	6,09	-0,50	7,58	7,12	-0,92
	Dic	0,79	-0,33	1,61	0,52	0,99	6,82	1,36	1,10	0,70	1,55	6,14	-0,51	7,59	7,36	-0,93
18	Ene	0,86	-0,33	1,59	0,52	0,76	6,71	1,41	1,10	0,47	1,73	6,31	-0,33	8,00	6,08	-0,86
	Feb	0,89	-0,33	1,53	0,55	0,78	6,58	1,46	1,10	0,60	1,84	6,32	-0,45	7,65	5,72	-0,86
	Mar	1,03	-0,33	1,45	0,62	0,60	6,41	1,49	1,10	0,71	2,14	6,17	-0,37	7,78	6,03	-0,84
	Abr	1,12	-0,33	1,62	0,76	0,59	6,26	1,50	1,10	0,54	2,29	6,07	-0,10	7,91	6,21	-0,83
	May	1,12	-0,33	1,64	0,64	0,57	6,34	1,48	1,10	0,65	2,30	5,98	-0,13	8,13	6,31	-0,85
	Jun	1,11	-0,32	1,67	0,64	0,54	6,65	1,55	1,10	0,51	2,29	6,45	-0,20	8,20	5,75	-0,86
	Jul	-0,00	0,74

26. ECONOMÍA INTERNACIONAL
C) Tipos de interés y rentabilidades

26.22 Rendimientos de la deuda pública a tres años
en mercados nacionales

		Medias de cifras diarias										Porcentajes				
		Unión Europea					Brasil	Canadá	China	Corea	Estados Unidos de América	India	Japón	Méjico	Rusia	Suiza
OCDE		Zona del Euro	Polonia	Reino Unido	Suecia											
		1	2	3	4	5	6	7	8	9	10	11	12	13	14	15
12	M	1,05	2,85	4,36	0,39	1,06	9,07	1,20	2,89	2,42	0,38	8,06	0,14	5,22	7,19	-0,06
13	M	0,94	1,23	3,51	0,58	1,31	10,36	1,25	3,52	2,56	0,54	8,12	0,13	3,65	6,44	0,04
14	M	0,91	0,56	2,63	1,05	0,70	12,13	1,18	3,80	2,33	0,89	8,47	0,09	3,64	9,27	-0,00
15	M	0,74	0,06	1,91	0,86	-0,08	13,99	0,57	2,99	1,63	1,02	7,75	0,02	3,88	11,80	-0,81
16	M	0,59	-0,22	1,88	0,39	-0,37	12,89	0,61	2,52	1,28	1,01	7,02	-0,20	4,66	9,27	-0,92
17	M	0,90	-0,26	2,21	0,33	-0,36	9,46	1,20	3,40	1,66	1,58	6,55	-0,13	6,30	7,91	-0,76
17	Ene	0,88	-0,24	2,38	0,24	-0,30	10,71	0,95	2,84	1,60	1,48	6,37	-0,16	6,92	8,17	-0,83
	Feb	0,84	-0,16	2,55	0,19	-0,28	10,20	0,93	2,92	1,58	1,47	6,53	-0,15	6,56	8,32	-0,83
	Mar	0,90	-0,15	2,48	0,26	-0,27	9,74	0,93	2,98	1,58	1,60	6,65	-0,18	6,39	8,40	-0,77
	Abr	0,81	-0,22	2,38	0,22	-0,35	9,59	0,84	3,13	1,51	1,45	6,70	-0,18	6,13	8,28	-0,79
	May	0,82	-0,27	2,29	0,20	-0,37	9,66	0,77	3,59	1,47	1,49	6,70	-0,14	6,11	8,18	-0,76
	Jun	0,84	-0,26	2,14	0,24	-0,42	10,09	0,95	3,57	1,60	1,49	6,50	-0,10	6,51	8,02	-0,79
	Jul	0,92	-0,21	2,05	0,37	-0,35	9,43	1,37	3,51	1,68	1,55	6,49	-0,07	6,49	8,09	-0,67
	Ago	0,86	-0,29	2,16	0,26	-0,33	9,08	1,35	3,53	1,66	1,49	6,39	-0,10	6,34	7,90	-0,72
	Sep	0,87	-0,32	2,08	0,40	-0,35	8,67	1,60	3,57	1,61	1,51	6,42	-0,13	6,07	7,67	-0,72
	Oct	0,96	-0,30	2,13	0,55	-0,36	8,61	1,56	3,62	1,75	1,68	6,48	-0,10	5,87	7,44	-0,72
	Nov	0,98	-0,35	1,98	0,53	-0,51	8,94	1,50	3,74	1,84	1,81	6,62	-0,14	5,53	7,40	-0,76
	Dic	1,09	-0,32	1,98	0,52	-0,48	8,83	1,61	3,80	2,00	1,96	6,79	-0,12	6,65	7,11	-0,72
18	Ene	1,20	-0,20	1,92	0,63	-0,35	8,87	1,84	3,69	2,12	2,15	7,06	-0,09	7,08	6,85	-0,65
	Feb	1,32	-0,13	2,14	0,80	-0,03	8,89	1,91	3,62	2,15	2,36	7,15	-0,11	6,83	6,61	-0,66
	Mar	1,34	-0,15	1,90	0,89	-0,13	8,52	1,92	3,55	2,10	2,44	7,18	-0,13	6,37	6,59	-0,74
	Abr	1,35	-0,21	1,78	0,91	-0,20	8,33	1,99	3,25	1,95	2,53	7,25	-0,12	5,81	6,86	-0,70
	May	1,45	-0,07	1,90	0,83	-0,22	8,88	2,10	3,26	1,94	2,68	7,66	-0,12	7,10	6,91	-0,65
	Jun	1,47	0,12	1,93	0,75	-0,30	9,88	1,99	3,41	2,08	2,66	7,74	-0,12	7,73	7,22	-0,66

26. ECONOMÍA INTERNACIONAL
C) Tipos de interés y rentabilidades

26.23 Rendimientos de la deuda pública a tres años
en mercados nacionales

		Medias de cifras diarias										Porcentajes	
		Países de la zona euro											
		España	Alemania	Austria	Bélgica	Eslavaquia	Finlandia	Francia	Grecia	Holanda	Irlanda	Italia	Portugal
		1	2	3	4	5	6	7	8	9	10	11	12
12	M	3,98	0,19	0,70	1,11	0,73	0,41	0,65	...	0,41	4,56	3,61	10,08
13	M	2,53	0,25	0,42	0,52	0,81	0,29	0,48	...	0,38	1,87	2,21	4,60
14	M	0,92	0,10	0,18	0,23	0,47	0,19	0,22	5,38	0,19	0,68	1,00	1,52
15	M	0,36	-0,20	-0,11	-0,13	0,14	-0,11	-0,11	9,95	-0,14	0,08	0,33	0,56
16	M	0,07	-0,56	-0,44	-0,49	-0,13	-0,48	-0,44	8,40	-0,52	-0,30	0,07	0,92
17	M	-0,07	-0,64	-0,51	-0,49	-0,31	-0,57	-0,42	7,18	-0,59	-0,39	0,17	0,40
17	Ene	-0,02	-0,67	-0,56	-0,56	-0,18	-0,58	-0,48	7,18	-0,61	-0,37	0,13	0,71
	Feb	0,05	-0,77	-0,62	-0,54	-0,18	-0,62	-0,34	...	-0,64	-0,33	0,31	0,64
	Mar	-0,02	-0,68	-0,62	-0,55	-0,19	-0,59	-0,31	...	-0,65	-0,31	0,34	0,74
	Abr	-0,07	-0,71	-0,59	-0,52	-0,32	-0,61	-0,33	...	-0,68	-0,32	0,30	0,86
	May	-0,10	-0,63	-0,44	-0,43	-0,35	-0,54	-0,44	...	-0,52	-0,41	0,17	0,59
	Jun	-0,15	-0,61	-0,45	-0,47	-0,36	-0,57	-0,47	...	-0,55	-0,39	0,23	0,36
	Jul	-0,13	-0,52	-0,36	-0,37	-0,27	-0,55	-0,38	...	-0,46	-0,28	0,25	0,29
	Ago	-0,13	-0,62	-0,46	-0,46	-0,37	-0,60	-0,47	...	-0,55	-0,40	0,17	0,19
	Sep	-0,07	-0,64	-0,49	-0,48	-0,39	-0,57	-0,48	...	-0,59	-0,42	0,14	0,23
	Oct	-0,03	-0,63	-0,50	-0,50	-0,39	-0,50	-0,40	...	-0,60	-0,42	0,11	0,21
	Nov	-0,09	-0,62	-0,54	-0,55	-0,40	-0,55	-0,46	...	-0,62	-0,51	-0,03	-0,00
	Dic	-0,10	-0,58	-0,50	-0,50	-0,35	-0,53	-0,43	...	-0,59	-0,52	-0,05	-0,04
18	Ene	-0,06	-0,44	-0,37	-0,36	-0,28	-0,39	-0,27	...	-0,46	-0,39	0,07	-0,02
	Feb	0,01	-0,38	-0,32	-0,33	-0,25	-0,33	-0,21	...	-0,43	-0,33	0,11	0,16
	Mar	-0,06	-0,41	-0,21	-0,37	-0,29	-0,27	-0,28	...	-0,40	-0,39	0,14	0,08
	Abr	-0,15	-0,42	-0,24	-0,40	-0,34	-0,30	-0,33	...	-0,34	-0,38	0,01	-0,05
	May	-0,05	-0,47	-0,29	-0,29	-0,33	-0,34	-0,35	...	-0,39	-0,39	0,47	0,07
	Jun	-0,06	-0,55	-0,40	-0,39	-0,32	-0,42	-0,40	...	-0,48	-0,46	1,21	0,10

26. ECONOMÍA INTERNACIONAL
C) Tipos de interés y rentabilidades

26.24 Rendimientos de la deuda pública a largo plazo (a)

Banco Central Europeo y Reuters

Porcentajes

	OCDE	Unión Europea				Brasil	Canadá	China	Corea	Estados Unidos de América	India	Japón	Méjico	Rusia	Suiza	
		Zona del Euro	Polonia	Reino Unido	Suecia											
	1	2	3	4	5	6	7	8	9	10	11	12	13	14	15	
12	M	2,37	3,05	5,02	1,74	1,59	10,23	1,89	3,47	2,43	1,80	8,28	0,86	5,54	7,87	0,61
13	M	2,44	3,01	4,03	2,35	2,12	10,86	2,28	3,83	3,05	2,35	8,14	0,72	5,26	7,18	0,88
14	M	2,27	2,28	3,51	2,53	1,72	12,35	2,25	4,18	3,09	2,55	8,59	0,55	5,67	9,38	0,68
15	M	1,72	1,27	2,71	1,83	0,72	13,73	1,53	3,40	2,24	2,14	7,76	0,36	5,61	11,40	-0,07
16	M	1,37	0,93	3,05	1,23	0,54	13,02	1,26	2,89	1,69	1,85	7,23	-0,04	6,02	8,93	-0,35
17	M	1,74	1,17	3,44	1,21	0,65	10,30	1,80	3,60	2,23	2,34	6,72	0,05	6,90	7,79	-0,10
17 Ene		1,81	1,31	3,70	1,38	0,65	11,09	1,73	3,24	2,10	2,45	6,42	0,06	7,32	8,16	-0,14
17 Feb		1,82	1,45	3,83	1,27	0,66	10,46	1,71	3,41	2,13	2,43	6,74	0,09	6,99	8,13	-0,13
17 Mar		1,86	1,46	3,68	1,21	0,69	10,25	1,73	3,36	2,18	2,50	6,82	0,07	7,10	8,06	-0,06
17 Abr		1,72	1,26	3,45	1,08	0,57	10,16	1,55	3,40	2,12	2,31	6,85	0,03	7,05	7,87	-0,15
17 May		1,72	1,18	3,37	1,10	0,56	10,57	1,53	3,64	2,18	2,32	6,84	0,04	7,08	7,59	-0,10
17 Jun		1,63	1,07	3,22	1,05	0,46	10,71	1,51	3,58	2,14	2,20	6,52	0,06	6,76	7,67	-0,15
17 Jul		1,76	1,21	3,32	1,25	0,66	10,27	1,91	3,60	2,23	2,33	6,47	0,08	6,51	7,81	0,01
17 Ago		1,67	1,04	3,35	1,11	0,63	10,07	1,91	3,66	2,24	2,23	6,50	0,04	6,43	7,78	-0,11
17 Sep		1,68	1,11	3,27	1,22	0,62	9,81	2,05	3,64	2,22	2,20	6,59	0,02	6,62	7,59	-0,09
17 Oct		1,78	1,15	3,38	1,36	0,83	9,76	2,07	3,74	2,34	2,37	6,77	0,07	6,84	7,57	-0,04
17 Nov		1,73	0,95	3,40	1,29	0,76	10,17	1,94	3,94	2,43	2,37	6,97	0,04	6,78	7,66	-0,11
17 Dic		1,75	0,88	3,28	1,23	0,72	10,32	1,93	3,92	2,44	2,42	7,18	0,05	7,26	7,60	-0,13
18 Ene		1,88	1,03	3,33	1,33	0,85	9,93	2,20	3,97	2,60	2,59	7,41	0,08	7,44	7,43	-0,01
18 Feb		2,06	1,27	3,49	1,57	0,91	9,80	2,34	3,90	2,72	2,87	7,61	0,07	7,47	7,12	0,15
18 Mar		2,00	1,17	3,29	1,47	0,77	9,51	2,21	3,82	2,64	2,87	7,62	0,04	7,25	7,05	0,08
18 Abr		1,97	1,13	3,07	1,45	0,71	9,65	2,26	3,67	2,56	2,89	7,50	0,04	7,01	7,30	0,06
18 May		2,05	1,24	3,24	1,43	0,66	10,26	2,40	3,69	2,63	3,01	7,78	0,05	7,20	7,33	0,05
18 Jun		2,02	1,29	3,25	1,33	0,55	11,77	2,23	3,64	2,62	2,93	7,89	0,04	7,64	7,60	-0,00

Nota: Véase también el cuadro 2.8.

(a) Tipo de interés de los bonos a diez años, que es el tipo que se utilizó en el criterio de convergencia de tipos de interés.

26. ECONOMÍA INTERNACIONAL
C) Tipos de interés y rentabilidades

26.25 Rendimientos de la deuda pública a largo plazo (a)

Banco Central Europeo y Reuters

Porcentajes

		Países de la zona euro												
		España (b)	Alemania	Austria	Bélgica	Eslovaquia	Finlandia	Francia	Grecia	Holanda	Irlanda	Italia	Luxemburgo	Portugal
		1	2	3	4	5	6	7	8	9	10	11	12	13
12	M	5,85	1,50	2,37	3,00	...	1,89	2,54	22,50	1,93	6,17	5,49	1,82	10,55
13	M	4,56	1,57	2,01	2,41	2,60	1,86	2,20	10,05	1,96	3,79	4,32	1,85	6,29
14	M	2,72	1,16	1,49	1,71	1,75	1,45	1,67	6,93	1,45	2,37	2,89	1,34	3,75
15	M	1,73	0,50	0,75	0,84	0,89	0,72	0,84	9,67	0,69	1,18	1,71	0,37	2,42
16	M	1,39	0,09	0,38	0,48	0,65	0,37	0,47	8,36	0,29	0,74	1,49	0,25	3,17
17	M	1,56	0,32	0,58	0,72	0,94	0,55	0,81	5,98	0,52	0,80	2,11	0,54	3,05
17 Ene		1,46	0,25	0,57	0,70	1,07	0,50	0,86	7,04	0,48	0,99	1,99	0,43	3,95
17 Feb		1,70	0,26	0,59	0,87	1,11	0,52	1,03	7,52	0,49	1,06	2,35	0,55	4,04
17 Mar		1,72	0,35	0,59	0,87	1,17	0,51	1,02	7,17	0,49	1,05	2,40	0,60	3,99
17 Abr		1,61	0,22	0,49	0,78	1,09	0,38	0,88	6,70	0,50	0,91	2,26	0,49	3,77
17 May		1,57	0,34	0,65	0,77	1,06	0,49	0,81	5,86	0,59	0,83	2,19	0,57	3,29
17 Jun		1,45	0,25	0,55	0,62	0,93	0,56	0,66	5,76	0,50	0,70	2,05	0,52	2,97
17 Jul		1,60	0,46	0,73	0,83	0,97	0,76	0,84	5,33	0,69	0,87	2,23	0,69	3,03
17 Ago		1,48	0,35	0,61	0,73	0,81	0,65	0,71	5,55	0,54	0,73	2,11	0,57	2,83
17 Sep		1,54	0,35	0,59	0,70	0,81	0,58	0,70	5,56	0,53	0,70	2,11	0,55	2,63
17 Oct		1,60	0,37	0,61	0,69	0,84	0,60	0,81	5,59	0,54	0,66	2,07	0,57	2,32
17 Nov		1,49	0,31	0,51	0,58	0,75	0,52	0,72	5,22	0,47	0,58	1,79	0,50	1,98
17 Dic		1,44	0,30	0,50	0,53	0,68	0,51	0,67	4,44	0,45	0,54	1,80	0,49	1,83
18 Ene		1,47	0,47	0,67	0,70	0,77	0,68	0,86	3,79	0,61	0,91	1,98	0,63	1,85
18 Feb		1,51	0,66	0,84	0,97	0,93	0,84	0,98	4,14	0,76	1,13	2,08	0,78	2,03
18 Mar		1,33	0,53	0,81	0,87	0,85	0,72	0,84	4,27	0,63	1,01	1,97	0,68	1,79
18 Abr		1,21	0,48	0,76	0,81	0,78	0,69	0,78	4,04	0,69	0,94	1,77	0,62	1,66
18 May		1,39	0,45	0,76	0,83	0,77	0,70	0,78	4,29	0,67	0,98	2,18	0,61	1,84
18 Jun		1,37	0,33	0,71	0,79	0,75	0,63	0,75	4,39	0,57	0,92	2,74	0,54	1,87

Nota: Véase también el cuadro 2.8.

(a) Tipo de interés de los bonos a diez años, que es el tipo que se utilizó en el criterio de convergencia de tipos de interés.

(b) Véase también la columna 11 del cuadro 2.10.

APÉNDICE 1 BANCO DE ESPAÑA. BALANCE DE SITUACIÓN RESUMIDO

BALANCE DE SITUACIÓN RESUMIDO DEL BANCO DE ESPAÑA

Balance de situación resumido del Banco de España, que se publica en cumplimiento de lo establecido en el artículo 29 del Reglamento interno del Banco de España, aprobado por Resolución de 28.3.2000 (BOE de 6.4.2000)

De conformidad con el sistema contable establecido en el Eurosistema en relación con la emisión de billetes de euro, el 8% del total de los billetes de euro en circulación se asigna al BCE con periodicidad mensual. La contrapartida de este ajuste se contabiliza (en las cuentas de los BCN) como un pasivo Intra-Eurosistema relacionado con la emisión de billetes. El 92% restante de los billetes de euro en circulación se asigna a los BCN también con periodicidad mensual, de modo que cada BCN muestra en su balance la parte de los billetes de euro emitidos que le corresponde de acuerdo con su participación en el capital desembolsado del BCE. La diferencia entre el valor de los billetes de euro asignados a cada BCN de acuerdo con el citado sistema contable y el valor de los billetes de euro puestos en circulación también se contabiliza (en las cuentas de los BCN) como un activo/pasivo Intra-Eurosistema relacionado con la emisión de billetes.

BALANCE DE SITUACIÓN RESUMIDO AL 31 DE JULIO DE 2018

CONCEPTOS	EUROS
ACTIVO	
Oro y derechos en oro.	9.417.103.607,88
Activos en moneda extranjera frente a no residentes en la zona del euro.	49.266.679.488,11
Activos en moneda extranjera frente a residentes en la zona del euro.	2.209.296.035,35
Activos en euros frente a no residentes en la zona del euro.	1.098,19
Préstamos en euros concedidos a entidades de crédito de la zona del euro en relación con operaciones de política monetaria.	168.166.090.000,00
Otros activos en euros frente a entidades de crédito de la zona del euro.	1.075.445,98
Valores emitidos en euros por residentes en la zona del euro.	357.201.928.510,02
Créditos en euros a las Administraciones Públicas.	0,00
Cuentas Intra-Eurosistema.	128.837.417.521,63
Partidas en curso de liquidación.	588.444,08
Otros activos.	4.896.559.893,28
TOTAL ACTIVO	719.996.740.044,52
PASIVO	
Billetes en circulación.	137.446.609.450,00
Depósitos en euros mantenidos por entidades de crédito de la zona del euro en relación con operaciones de política monetaria.	111.309.517.297,08
Otros pasivos en euros con entidades de crédito de la zona del euro.	359.089.716,28
Certificados de deuda emitidos.	0,00
Depósitos en euros de otros residentes en la zona del euro.	21.889.930.352,04
Pasivos en euros con no residentes en la zona del euro.	5.114.054.807,80
Pasivos en moneda extranjera con residentes en la zona del euro.	1.400.305,67
Pasivos en moneda extranjera con no residentes en la zona del euro.	875.658,29
Contrapartida de los derechos especiales de giro asignados por el FMI.	3.384.869.164,14
Cuentas Intra-Eurosistema.	402.808.512.632,16
Partidas en curso de liquidación.	233.605.324,08
Otros pasivos.	4.239.891.163,25
Provisiones.	17.744.543.248,46
Cuentas de revalorización.	13.564.033.290,31
Capital y reservas.	1.899.807.634,96
TOTAL PASIVO	719.996.740.044,52

APÉNDICE 2 ESQUEMAS DE SECTORIZACIÓN

Esquema de sectorización 1

AGRUPACIONES INSTITUCIONALES UTILIZADAS EN LOS CUADROS DE ANÁLISIS MONETARIO EN EL CONTEXTO DE LA ZONA EURO (CAPÍTULOS DE 6 A 8)		
A. RESIDENTES EN ESPAÑA		
A.1. Instituciones financieras monetarias	1. BANCO DE ESPAÑA (S.121)	
	2. OTRAS INSTITUCIONES FINANCIERAS MONETARIAS (S.122/S.123)	<ol style="list-style-type: none"> 1. Entidades de crédito <ol style="list-style-type: none"> a) Bancos b) Cajas c) Cooperativas de crédito d) Instituto de crédito oficial 2. Establecimientos financieros de crédito 3. Entidades de dinero electrónico 4. Fondos del mercado monetario (FMM)
A.2. Administraciones públicas (S.13)	1. ADMINISTRACIÓN CENTRAL (S.1311)	<ol style="list-style-type: none"> 1. Estado 2. Organismos de la Administración central
	2. COMUNIDADES AUTÓNOMAS (S.1312)	
	3. CORPORACIONES LOCALES (S.1313)	
	4. ADMINISTRACIONES DE SEGURIDAD SOCIAL (S.1314)	<ol style="list-style-type: none"> 1. Sistema de seguridad social 2. Otras administraciones de seguridad social

Esquema de sectorización 1 (continuación)

AGRUPACIONES INSTITUCIONALES UTILIZADAS EN LOS CUADROS DE ANÁLISIS MONETARIO EN EL CONTEXTO DE LA ZONA EURO (CAPÍTULOS DE 6 A 8)

<p>A.3. Otros sectores residentes</p>	<p>1. INSTITUCIONES FINANCIERAS NO MONETARIAS EXCEPTO EMPRESAS DE SEGUROS Y FONDOS DE PENSIONES (S.124/S.127)</p>	<p>1. <i>Fondos de inversión no monetarios (S.124)</i></p> <p>a) <i>Fondos de inversión mobiliaria (FIM),excepto FMM</i></p> <p>b) <i>Sociedades de inversión colectiva de capital variable (SICAV)</i></p> <p>c) <i>Instituciones de inversión colectiva de inversión libre (IICIL)</i></p> <p>d) <i>Instituciones de inversión colectiva de instituciones de inversión colectiva de inversión libre (IICICIL)</i></p> <p>e) <i>Fondos y sociedades de inversión inmobiliaria (IICII)</i></p> <p>f) <i>Fondos de capital-riesgo, fondos de capital-riesgo pyme, fondos de capital-riesgo europeos, fondos de emprendimiento social europeos, y fondos de inversión colectiva de tipo cerrado</i></p> <p>2. <i>Otros intermediarios financieros excepto empresas de seguros y fondos de pensiones (S.125)</i></p> <p>a) <i>Fondos de titulización</i></p> <p>b) <i>Sociedades de gestión de activos (Ley 9/2012)</i></p> <p>c) <i>Sociedades de capital riesgo, sociedades de capital riesgo pyme, sociedades de capital-riesgo europeas, sociedades de emprendimiento social europeas, y sociedades de inversión colectiva de tipo cerrado</i></p> <p>d) <i>Sociedades anónimas cotizadas de inversión en el mercado inmobiliario (SOCIMIs)</i></p> <p>e) <i>Sociedades de valores</i></p> <p>f) <i>Entidades de contrapartida central</i></p> <p>g) <i>Resto de otros intermediarios financieros excepto empresas de seguros y fondos de pensiones</i></p> <p>3. <i>Auxiliares financieros (S.126)</i></p> <p>a) <i>Agencias de valores</i></p> <p>b) <i>Sociedades gestoras de cartera</i></p> <p>c) <i>Sociedades gestoras de Instituciones de inversión colectiva y fondos de pensiones</i></p> <p>d) <i>Sociedades de garantía recíproca y reafianzamiento</i></p> <p>e) <i>Sociedades de tasación</i></p> <p>f) <i>Entidades de pago</i></p> <p>g) <i>Establecimientos de cambio de moneda</i></p> <p>h) <i>Agencias de calificación financiera</i></p> <p>i) <i>Infraestructuras de mercados</i></p> <p>j) <i>Sedes centrales de grupos financieros</i></p> <p>k) <i>Otros auxiliares financieros</i></p> <p>4. <i>Instituciones financieras de ámbito limitado y prestamistas de dinero (S.127)</i></p> <p>a) <i>Sociedades emisoras de participaciones preferentes</i></p> <p>b) <i>Empresas holding que no gestionan filiales</i></p> <p>c) <i>Otras entidades financieras especializadas</i></p> <p>d) <i>Resto de instituciones financieras de ámbito limitado y prestamistas de dinero</i></p>
	<p>2. EMPRESAS DE SEGUROS (S.128)</p>	
	<p>3. FONDOS DE PENSIONES (S.129)</p>	

Esquema de sectorización 1 (continuación)

AGRUPACIONES INSTITUCIONALES UTILIZADAS EN LOS CUADROS DE ANÁLISIS MONETARIO EN EL CONTEXTO DE LA ZONA EURO
(CAPÍTULOS DE 6 A 8)

A.3. Otros sectores residentes (continuación)	4. SOCIEDADES NO FINANCIERAS ¹ (S.11)	
	5. HOGARES E INSTITUCIONES SIN FINES DE LUCRO AL SERVICIO DE LOS HOGARES (S.14/S.15)	
B. RESIDENTES EN OTROS PAÍSES DE LA ZONA EURO		
B.1. Instituciones financieras monetarias	1. EUROSISTEMA ² (excepto Banco de España)	
	2. OTRAS INSTITUCIONES FINANCIERAS MONETARIAS	
B.2. Administraciones Públicas (S.13)	1. ADMINISTRACIÓN CENTRAL (S.1311)	
	2. OTRAS ADMINISTRACIONES PÚBLICAS (S.1312/S.1314)	<i>1. Administración Regional (S.1312)</i> <i>2. Corporaciones Locales (S.1313)</i> <i>3. Administraciones de seguridad social (S.1314)</i>
B.3. Otros sectores residentes	1. INSTITUCIONES FINANCIERAS NO MONETARIAS EXCEPTO EMPRESAS DE SEGUROS Y FONDOS DE PENSIONES (S.124/S.127)	
	2. EMPRESAS DE SEGUROS Y FONDOS DE PENSIONES (S.128/S.129)	
	3. SOCIEDADES NO FINANCIERAS ¹ (S.11)	
	4. HOGARES E INSTITUCIONES SIN FINES DE LUCRO AL SERVICIO DE LOS HOGARES (S.14/S.15)	

Esquema de sectorización 1 (continuación)

AGRUPACIONES INSTITUCIONALES UTILIZADAS EN LOS CUADROS DE ANÁLISIS MONETARIO EN EL CONTEXTO DE LA ZONA EURO
(CAPÍTULOS DE 6 A 8)

C. RESTO DEL MUNDO

C.1. Bancos

C.2. Otros residentes del Resto del mundo

1. ADMINISTRACIONES PÚBLICAS

2. RESTO DE OTROS RESIDENTES DEL RESTO DEL MUNDO

Pro memoria

I. Instituciones financieras residentes en España (A.1+A.3.1+A.3.2+A.3.3)

II. Instituciones financieras residentes en otros países de la zona del euro (B.1+B.3.1+B.3.2)

NOTA GENERAL: Los códigos que figuran detrás de las principales agrupaciones (S.11, S.12, S.13, ...) son los del Sistema Europeo de Cuentas 2010 (SEC 2010), aprobado por el Reglamento (UE) N° 549/2013 del Parlamento europeo y del Consejo de 21 de mayo de 2013

RESTO DE NOTAS: 1. Públicas y privadas. 2. El Eurosistema está formado por el Banco Central Europeo y los bancos centrales nacionales de la zona del euro

Esquema de sectorización 1

AGRUPACIONES INSTITUCIONALES UTILIZADAS EN LOS CUADROS DE ANÁLISIS MONETARIO EN EL CONTEXTO DE LA ZONA EURO (CAPÍTULOS DE 6 A 8)		
A. RESIDENTES EN ESPAÑA		
A.1. Instituciones financieras monetarias	1. BANCO DE ESPAÑA (S.121)	
	2. OTRAS INSTITUCIONES FINANCIERAS MONETARIAS (S.122/S.123)	<ol style="list-style-type: none"> 1. Entidades de crédito <ol style="list-style-type: none"> a) Bancos b) Cajas c) Cooperativas de crédito d) Instituto de crédito oficial 2. Establecimientos financieros de crédito 3. Entidades de dinero electrónico 4. Fondos del mercado monetario (FMM)
A.2. Administraciones públicas (S.13)	1. ADMINISTRACIÓN CENTRAL (S.1311)	<ol style="list-style-type: none"> 1. Estado 2. Organismos de la Administración central
	2. COMUNIDADES AUTÓNOMAS (S.1312)	
	3. CORPORACIONES LOCALES (S.1313)	
	4. ADMINISTRACIONES DE SEGURIDAD SOCIAL (S.1314)	<ol style="list-style-type: none"> 1. Sistema de seguridad social 2. Otras administraciones de seguridad social

Esquema de sectorización 1 (continuación)

<p>A.3. Otros sectores residentes</p>	<p>1. INSTITUCIONES FINANCIERAS NO MONETARIAS EXCEPTO EMPRESAS DE SEGUROS Y FONDOS DE PENSIONES (S.124/S.127)</p>	<p>1. <i>Fondos de inversión no monetarios (S.124)</i></p> <ul style="list-style-type: none"> a) <i>Fondos de inversión mobiliaria (FIM), excepto FMM</i> b) <i>Sociedades de inversión colectiva de capital variable (SICAV)</i> c) <i>Instituciones de inversión colectiva de inversión libre (IICIL)</i> d) <i>Instituciones de inversión colectiva de instituciones de inversión colectiva de inversión libre (IICICIL)</i> e) <i>Fondos y sociedades de inversión inmobiliaria (IICI)</i> f) <i>Fondos de capital-riesgo, fondos de capital-riesgo pyme, fondos de capital-riesgo europeos, fondos de emprendimiento social europeos, y fondos de inversión colectiva de tipo cerrado</i> <p>2. <i>Otros intermediarios financieros excepto empresas de seguros y fondos de pensiones (S.125)</i></p> <ul style="list-style-type: none"> a) <i>Fondos de titulización</i> b) <i>Sociedades de gestión de activos (Ley 9/2012)</i> c) <i>Sociedades de capital riesgo, sociedades de capital riesgo pyme, sociedades de capital-riesgo europeas, sociedades de emprendimiento social europeas, y sociedades de inversión colectiva de tipo cerrado</i> d) <i>Sociedades anónimas cotizadas de inversión en el mercado inmobiliario (SOCIMIs)</i> e) <i>Sociedades de valores</i> f) <i>Entidades de contrapartida central</i> g) <i>Resto de otros intermediarios financieros excepto empresas de seguros y fondos de pensiones</i> <p>3. <i>Auxiliares financieros (S.126)</i></p> <ul style="list-style-type: none"> a) <i>Agencias de valores</i> b) <i>Sociedades gestoras de cartera</i> c) <i>Sociedades gestoras de Instituciones de inversión colectiva y fondos de pensiones</i> d) <i>Sociedades de garantía recíproca y reafianzamiento</i> e) <i>Sociedades de tasación</i> f) <i>Entidades de pago</i> g) <i>Establecimientos de cambio de moneda</i> h) <i>Agencias de calificación financiera</i> i) <i>Infraestructuras de mercados</i> j) <i>Sedes centrales de grupos financieros</i> k) <i>Otros auxiliares financieros</i> <p>4. <i>Instituciones financieras de ámbito limitado y prestamistas de dinero (S.127)</i></p> <ul style="list-style-type: none"> a) <i>Sociedades emisoras de participaciones preferentes</i> b) <i>Empresas holding que no gestionan filiales</i> c) <i>Otras entidades financieras especializadas</i> d) <i>Resto de instituciones financieras de ámbito limitado y prestamistas de dinero</i>
	<p>2. EMPRESAS DE SEGUROS (S.128)</p>	
	<p>3. FONDOS DE PENSIONES (S.129)</p>	

Esquema de sectorización 1 (continuación)

AGRUPACIONES INSTITUCIONALES UTILIZADAS EN LOS CUADROS DE ANÁLISIS MONETARIO EN EL CONTEXTO DE LA ZONA EURO (CAPÍTULOS DE 6 A 8)		
A.3. Otros sectores residentes (continuación)	4. SOCIEDADES NO FINANCIERAS ¹ (S.11)	
	5. HOGARES E INSTITUCIONES SIN FINES DE LUCRO AL SERVICIO DE LOS HOGARES (S.14/S.15)	
B. RESIDENTES EN OTROS PAÍSES DE LA ZONA EURO		
B.1. Instituciones financieras monetarias	1. EUROSISTEMA ² (excepto Banco de España)	
	2. OTRAS INSTITUCIONES FINANCIERAS MONETARIAS	
B.2. Administraciones Públicas (S.13)	1. ADMINISTRACIÓN CENTRAL (S.1311)	
	2. OTRAS ADMINISTRACIONES PÚBLICAS (S.1312/S.1314)	<i>1. Administración Regional (S.1312)</i> <i>2. Corporaciones Locales (S.1313)</i> <i>3. Administraciones de seguridad social (S.1314)</i>
B.3. Otros sectores residentes	1. INSTITUCIONES FINANCIERAS NO MONETARIAS EXCEPTO EMPRESAS DE SEGUROS Y FONDOS DE PENSIONES (S.124/S.127)	
	2. EMPRESAS DE SEGUROS Y FONDOS DE PENSIONES (S.128/S.129)	
	3. SOCIEDADES NO FINANCIERAS ¹ (S.11)	
	4. HOGARES E INSTITUCIONES SIN FINES DE LUCRO AL SERVICIO DE LOS HOGARES (S.14/S.15)	

Esquema de sectorización 1 (continuación)

AGRUPACIONES INSTITUCIONALES UTILIZADAS EN LOS CUADROS DE ANÁLISIS MONETARIO EN EL CONTEXTO DE LA ZONA EURO (CAPÍTULOS DE 6 A 8)		
C. RESTO DEL MUNDO		
C.1. Bancos		
C.2. Otros residentes del Resto del mundo	1. ADMINISTRACIONES PÚBLICAS	
	2. RESTO DE OTROS RESIDENTES DEL RESTO DEL MUNDO	
Pro memoria		
I. Instituciones financieras residentes en España (A.1+A.3.1+A.3.2+A.3.3)		
II. Instituciones financieras residentes en otros países de la zona del euro (B.1+B.3.1+B.3.2)		

NOTA GENERAL: Los códigos que figuran detrás de las principales agrupaciones (S.11, S.12, S.13, ...) son los del Sistema Europeo de Cuentas 2010 (SEC 2010), aprobado por el Reglamento (UE) N° 549/2013 del Parlamento europeo y del Consejo de 21 de mayo de 2013

RESTO DE NOTAS: 1. Públicas y privadas. 2. El Eurosistema está formado por el Banco Central Europeo y los bancos centrales nacionales de la zona del euro

Sectorisation scheme 2

INSTITUTIONAL GROUPINGS USED IN SUPERVISORY RETURNS (CHAPTER 4 OF THE STATISTICAL BULLETIN)		
A. RESIDENTS IN SPAIN		
A.1. Credit System	A.1.1. BANCO DE ESPAÑA	
	A.1.2. DEPOSIT MONEY INSTITUTIONS	<i>A.1.2.1. Private Banks A.1.2.2. Saving banks A.1.2.3. Credit co-operative banks</i>
	A.1.3. INSTITUTO DE CRÉDITO OFICIAL	
A.2. General Government	A.2.1. CENTRAL GOVERNMENT	<i>A.2.1.1. State A.2.1.2. Central Government Agencies</i>
	A.2.2. REGIONAL (AUTONOMOUS) GOVERNMENTS (S.1312)	
	A.2.3. LOCAL GOVERNMENTS (S.1313)	
	A.2.4. SOCIAL SECURITY FUNDS (S.1314)	
A.3. Other resident sectors	A.3.1. OTHER FINANCIAL INTERMEDIARIES, INCLUDING INSURANCE CORPORATIONS AND PENSION FUNDS	
	A.3.2. FINANCIAL AUXILIARIES AND CAPTIVE FINANCIAL INSTITUTIONS AND MONEY LENDERS	
	A.3.3. NON- FINANCIAL CORPORATIONS PRIVATE AND PUBLIC	
	A.3.4. HOUSEHOLDS	
	A.3.5. NON-PROFIT INSTITUTIONS SERVING HOUSEHOLDS	
B. REST OF THE WORLD		

APÉNDICE 3 NOTAS METODOLÓGICAS

NOTA METODOLÓGICA DEL CAPÍTULO 10

EMPRESAS DE SEGUROS Y FONDOS DE PENSIONES

Introducción

De acuerdo con lo establecido en el SEC 95, el conjunto de Empresas de seguros y los fondos de pensiones constituyen en subsector dentro del sector de Instituciones financieras. La inclusión de estas entidades dentro del sector de Instituciones financieras se deba, fundamentalmente, a que el ejercicio de su actividad principal, que es la cobertura de riesgos, conlleva una importante labor de intermediación de recursos financieros desde unos sectores a otros. A lo largo de los últimos años, la actividad de este subsector ha ido creciendo significativamente, evolución que cabe atribuir no solo al aumento del deseo de la población de cubrir los distintos tipos de riesgos que ofrecen estas entidades, sino también a la utilización creciente de determinada gama de productos con una finalidad de ahorro.

En los siguientes epígrafes de esta nota se informa de los distintos grupos de agentes que integran este subsector (epígrafe 2), de las fuentes de información utilizadas y de la disponibilidad de datos (epígrafe3) y de la información concreta que contienen los diferentes cuadros que componen este capítulo (epígrafe 4).

Los agentes que integran el subsector

Este subsector comprende cuatro grupos de agentes diferentes: las Empresas de seguros privados, las Mutualidades de previsión social, el Consorcio de Compensación de Seguros y los Fondos de pensiones, todos ellos bajo la supervisión de la Dirección General de Seguros y Fondos de Pensiones (DGSFP).

- **Las Empresas de seguros privados** recogen la actividad de las sociedades anónimas –cuyo capital puede ser solo español, solo extranjero o mixto-, las mutuas de seguros privados, las delegaciones en España de empresas de seguros extranjeras y las empresas reaseguradoras residentes en España (1).
- **Las mutualidades de previsión social** son entidades privadas de carácter benéfico, creadas generalmente por determinados colectivos como una forma de apoyo corporativo (otorgan prestaciones de pequeña cuantía por fallecimiento, nacimiento, etc. Y conceden pequeños préstamos). Son entidades autónomas de los colectivos (empresas, asociaciones, etc.) en cuyo ámbito nacen y su es complementar las pensiones de la Seguridad Social. Sus recursos principales son las aportaciones directas de los asociados o de otras personas o entidades protectoras. Estas entidades pueden tener carácter voluntario u obligatorio (la afiliación de los asociados está vinculada de forma obligatoria a la pertenencia de estos a un colegio profesional, colectivo o empresa). En este grupo están incluidas las denominadas “Cajas de pensiones sustitutorias”, que existieron hasta 1984 en el sistema asegurador español. Estas cajas se constituían por determinados colectivos con la finalidad de actuar como sustitutorias del régimen de la Seguridad Social. Al establecer la disposición adicional quinta de la Ley de Presupuestos para 1984 el traspaso obligatorio de los colectivos cubiertos por estas cajas (tanto jubilados como empleados todavía en activo) a la Seguridad Social, estas entidades pasaron a desempeñar un papel complementario de la seguridad social, estatus que siguen manteniendo en la actualidad.
- **El Consorcio de Compensación de Seguros (CCS)** es una entidad de derecho público con personalidad jurídica propia, cuyo objeto es cubrir los riesgos extraordinarios sobre personas y bienes. Se financia fundamental mente con los recargos establecidos sobre las primas pagadas por los tomadores de cualquier tipo de seguro, con las ayudas y préstamos que recibe del Estado y con primas directas. Además, actúa como agente del Estado ante la Compañía Española de Crédito a la Exportación (CESCE), que es la empresa pública de seguros privados que gestiona, por cuenta del Estado, la cobertura de los riesgos políticos y de determinados riesgos comerciales de las exportaciones españolas. Esta última actividad del CCS no se incluye en las series, ya que se imputa directamente al Estado.
- **Los fondos de pensiones** son los Fondos creados al amparo de la Ley 8/1987, de 8 de junio. Son patrimonios separados e independientes de las entidades que los promueven, y carecen de personalidad jurídica. Estos patrimonios están integrados por los recursos afectos a las finalidades establecidas en los planes de pensiones adscritos. Su administración está encomendada a una entidad gestora y a un depositario, bajo la supervisión de una comisión de control. Estos Fondos se denominan usualmente “Fondos de pensiones autónomos” o externos, en contraposición a los “Fondos de pensiones no autónomos” o internos, que son los constituidos por determinadas entidades de crédito y sociedades no financieras mediante dotaciones a fondos de provisión o reservas internas. Los Fondos internos figuran dentro del balance de los sectores o subsectores que los han constituido (Otras instituciones financieras y Sociedades no financieras) y representan un pasivo frente a los trabajadores (Hogares) con derechos sobre los mismos. Normalmente, en el activo del balance no figura ninguna adscripción diferenciada de activos para cubrir los citados derechos pasivos.

Fuentes y disponibilidad de información

- **Empresas de seguros privados**
La fuente principal de datos son los balances anuales y otras informaciones complementarias que las empresas de seguros remiten a la DGSFP y que esta publica anualmente en sus memorias. Los datos anuales, para el total de esta agrupación, están disponibles desde 1962, y corresponden a tres planes contables distintos (1962-1982, 1983-1997 y 1998 en adelante). En consecuencia, la elaboración de las series históricas ha requerido la realización de los correspondientes enlaces por parte del Banco de España. Este ejercicio se ha realizado adaptando la información de los dos planes anteriores al de 1998, sin que se hayan producido rupturas en las series que merezca la pena resaltarse. Por un lado, las diferencias atribuibles a la distinta cobertura, según los años, señalada en

la nota a pie de página núm. 1, eran pequeñas en el momento de realizarse dicho enlace y, por otro lado, las restantes diferencias por cambio de plan contable fueron, asimismo, reducidas. Además, para una muestra de entidades cuyas provisiones técnicas de seguros suponen el 98% del total, aproximadamente, se dispone de información trimestral desde 1986, aunque son algunas limitaciones. Concretamente, esta información trimestral no incluye datos de las entidades reaseguradoras y no se dispone de datos para los trimestres de 1990 y para los tres primeros de 1998, por lo que estos trimestres figuran como no disponibles en las series históricas.

– **Mutualidades de previsión social**

Se dispone de información desde 1970, con distinto contenido y a partir de las siguientes fuentes:

- Para el período 1970-1984 los datos provienen de los balances individuales de las propias entidades y de información parcial y heterogénea del Ministerio de Trabajo y Seguridad Social (del que dependieron hasta 1984) y del Ministerio de Economía. A partir de estos datos, el Banco de España ha estimado las correspondientes series.
- Para el período 1985-1997, inclusive, se dispone de datos de las memorias estadísticas anuales de la DGSFP que integran la información correspondiente a las mutualidades de ámbito nacional, bajo la supervisión de dicha Dirección General, y la información de las entidades bajo supervisión de las Comunidades Autónomas, tras el traspaso de las competencias en esta materia.
- Para 1998 las series recogen únicamente los datos de las Mutualidades de previsión social de ámbito nacional, procedentes de las memorias trimestrales de la DGSFP, y de las entidades de Cataluña y del País Vasco, información proporcionada directamente por la Generalidad de Cataluña y del Gobierno Vasco.
- Desde 1999 las series son estimaciones del Banco de España a partir de los datos de las memorias de la Confederación Española de Mutualidades. Estas estimaciones se sustituirán por los datos oficiales a medida que se vaya disponiendo de los mismos.

– **Consorcio de Compensación de Seguros**

Para el período 1970- 1982 la disponibilidad de datos es parcial y procede de diversas fuentes, principalmente de los tres organismos que en 1982 se refundieron constituyendo el actual CCS: el propio CCS, el Fondo Nacional de Garantía y el Seguro Obligatorio de Viajeros. A partir de esta información, el Banco de España ha estimado las correspondientes series históricas. Desde 1983 los datos provienen de las memorias anuales del propio Consorcio.

– **Fondos de pensiones externos**

Se dispone de datos desde que estos Fondos comenzaron a constituirse, en el año 1998. La fuente de los mismos son las memorias estadísticas anuales que publica la DGSFP.

Información que contienen los diferentes cuadros del capítulo

Los cuadros recogen, en forma de series históricas, la información contable- administrativa procedente de la DGSFP, las Comunidades Autónomas que suministran datos y el CCS. El cuadro 10.1 tiene por finalidad proporcionar una visión global de la importancia relativa de cada uno de los cuatro grupos de entidades que integran el subsector a través del total de su balance y de la partida más relevante del mismo: las provisiones técnicas y los fondos propios, en el caso de los fondos de pensiones. A continuación, los cuadros 10.2 a 10.6 proporcionan determinados detalles del activo y del pasivo del balance del total del subsector (cuadro 10.2) y de cada uno de los grupos de agentes que lo componen (cuadros 10.3 a 10.6). La estructura de todos estos cuadros es idéntica, por lo que ha sido preciso realizar alguna adaptación, de carácter menor, al formato de balance que cada grupo de agentes remite a la DGSFP.

Notas

- Hasta 1997 (inclusive), las series anuales que se presentan incluyen la actividad en España de las empresas residentes en España (es decir, tanto las de nacionalidad española como las sucursales de entidades extranjeras); desde entonces no se incluye la información del negocio asegurador realizado en España por sucursales con sede social en otros países de la UE, dado que, en el marco jurídico vigente, no se prevé la remisión de datos por parte de estas sucursales. En cuanto a las series trimestrales, a partir del primer trimestre de 1996 recogen la actividad tanto en España como en el extranjero de las entidades de nacionalidad española. Además, a partir de 1998, al igual que las series anuales y por el mismo motivo estas series no incluyen la actividad en España de las sucursales de entidades con sede social en otros países de la UE.

NOTA METODOLÓGICA

LA DEUDA DE LAS ADMINISTRACIONES PÚBLICAS (AAPP) ELABORADA SEGÚN LA METODOLOGÍA DEL PROTOCOLO DE DÉFICIT EXCESIVO (PDE)

Introducción

Entre las funciones que el Banco de España tiene atribuidas por la legislación española y, en concreto, por la Ley de Autonomía del Banco de España y por los sucesivos Planes Estadísticos Nacionales aparece, de forma destacada, la elaboración de un conjunto de estadísticas, entre las que se incluye la deuda pública según el Protocolo de Déficit Excesivo (PDE). Así, el Banco de España publica en Internet regularmente información trimestral sobre la deuda pública en su Boletín Estadístico y, mensual, en los Indicadores económicos.

Esta nota describe la metodología utilizada en la elaboración de la deuda PDE. En el apartado que sigue a esta introducción, se exponen los diferentes conceptos de deuda o endeudamiento que suelen manejarse, dependiendo del contexto al que estén referidos. Seguidamente, en el apartado segundo, se proporciona una descripción de la metodología aplicada. Finalmente, el apartado tercero detalla la información que publica el Banco de España.

Distintos conceptos de endeudamiento

En el marco de la actividad económica de cualquier agente, los gastos (incluida la adquisición neta de activos financieros) que no se financian con los ingresos corrientes y de capital deben financiarse mediante la contracción neta de pasivos. Esta generación de pasivos se suele denominar deuda o endeudamiento; no obstante, es necesario distinguir entre la contracción de pasivos en un período de tiempo (flujos) y el saldo en circulación de estos pasivos en un momento determinado (saldos). Por ello, formalmente se denomina variación neta de pasivos a los flujos (operaciones del período), y deuda o endeudamiento o pasivos en circulación, a los saldos. Dentro de esta definición general de endeudamiento se inscriben distintos conceptos, delimitados por los instrumentos incluidos y por los métodos de valoración de éstos, y que, por tanto, deben ser contemplados junto a la propia definición general. En este epígrafe se describe la diferente cobertura de los principales conceptos de endeudamiento que se utilizan frecuentemente y se facilita, mediante el esquema 1, una comparación entre ellos.

1. Pasivos totales

Es el concepto de endeudamiento más amplio posible, y es el reflejado en las Cuentas Financieras de la Economía Española (CFEE), publicación trimestral del Banco de España con un elevado grado de detalle (<http://www.bde.es/webbde/es/estadis/ccff/ccff.html>). En su capítulo 2 se presentan las operaciones financieras (flujos) y los activos financieros y pasivos (saldos) para todos los sectores y subsectores en los que se ha clasificado la economía, entre ellos las AAPP. Así, en este caso concreto, las CFEE informan sobre la actividad financiera de estas Administraciones de una forma completa, coherente e integrada con el resto de los sectores y subsectores de la economía y con las operaciones no financieras de las propias AAPP; por tanto, sirven como marco de referencia global para analizar la actividad financiera de éstas en su conjunto. El concepto de endeudamiento que proporciona esta publicación es el más amplio posible, porque comprende la totalidad de los pasivos contraídos por las AAPP, independientemente de su naturaleza (emisión de moneda, valores representativos de deuda, participaciones en el capital y en fondos de inversión, préstamos no comerciales, a corto y a largo plazo, en euros y en monedas distintas del euro, créditos comerciales y otras obligaciones pendientes de pago). En cuanto a la valoración de los pasivos incluidos en este concepto, se sigue la metodología que establece el Sistema Europeo de Cuentas Económicas Integradas de 2010 (SEC 2010) descrita en la nota metodológica de las CFEE que se difunde en la página web del Banco de España (<http://www.bde.es/webbde/SES/Secciones/Publicaciones/PublicacionesSerias/NotasEstadisticas/07/Fic/nest05.pdf>) y que se caracteriza por utilizar los valores de mercado en la valoración de los saldos y flujos de los pasivos materializados en valores representativos de deuda.

La variación de este endeudamiento se explica por: a) La necesidad neta de financiación, es decir, los gastos no financieros menos los ingresos no financieros, según el criterio de la Contabilidad Nacional, que, a su vez, debe seguir las normas del SEC 2010; b) El incremento neto de activos financieros y, c) Los ajustes por cambios de valoración (que se producen, por ejemplo, en el caso de los valores representativos de deuda y los pasivos en monedas distintas del euro).

2. Deuda elaborada según el PDE

Este concepto de endeudamiento no es tan amplio como el anterior. El Banco de España publica un detalle pormenorizado de este concepto de deuda sobre cada uno de los subsectores que componen las AAPP y se difunde con un menor desfase temporal que las CFEE. Asimismo, proporciona un detalle por instrumentos muy completo ya que distingue:

- Efectivo y depósitos (emisión de moneda metálica)
- Valores representativos de deuda, tanto en euros como en monedas distintas del euro por plazos en origen:
 - a corto plazo
 - a medio y largo plazo
- Préstamos
 - a) Créditos concedidos por entidades de crédito residentes, tanto en euros como en monedas distintas del euro, por plazos en origen.
 - a corto plazo (igual o inferior a 12 meses)
 - a medio y largo plazo (superior a 12 meses)
 - b) Créditos concedidos por no residentes, tanto en euros como en monedas distintas del euro (Resto del mundo)

- c) Préstamos Imputados por Asociaciones Público Privadas y otros métodos de financiación de infraestructuras¹.
- d) Operaciones de Factoring sin recurso²,

El concepto de “Deuda elaborada según el PDE” se diferencia principalmente del concepto de “Pasivos totales” en que no incluye los pasivos de las AAPP en poder de otras AAPP ni los créditos comerciales y otras cuentas pendientes de pago. Además, en cuanto a los métodos de valoración, los valores representativos de deuda se computan por su valor nominal en la deuda elaborada según el PDE (véase el apartado 3 del punto siguiente).

Esquema 1
Administraciones Públicas: diferentes conceptos de endeudamiento
Estructura porcentual a 31.12.2014

Instrumentos		Pasivos totales	Deuda elaborada según el PDE
Efectivo y depósitos		0,3%	0,3 %
Valores representativos de deuda	Valores en poder de AAPP	3,2%	
	Resto de valores (corto, medio y largo plazo)	63,0%	63,0%
Créditos no comerciales a largo plazo en poder de AAPP		14,2%	
Otros créditos no comerciales a largo plazo		12,6%	12,5%
Créditos no comerciales a corto plazo		0,7%	0,7%
Créditos comerciales y otros pasivos en poder de AAPP		2,4%	
Otros créditos comerciales y otros pasivos		3,6%	
Total		100%	76,5%

Estos dos conceptos de endeudamiento no son los únicos posibles. También existen otras definiciones para valorar este aspecto de las finanzas públicas como, por ejemplo, la deuda pública neta, que se obtendría restando a la deuda bruta, que es como se contempla ésta en los dos conceptos que recoge este epígrafe, el saldo de activos financieros (con la idea de que hay que distinguir cuando un agente económico aumenta su endeudamiento para financiar déficit de cuando lo hace para adquirir activos financieros). Cualquier concepto de endeudamiento tiene su significado y es válido para el análisis económico, siempre que se especifique con detalle el ámbito al que va referido. No obstante, se considera de interés resaltar que el concepto de deuda elaborada según el PDE tiene la virtud de estar definido según normas homogéneas de obligado cumplimiento para todos los países de la UE y estar sometido a un escrutinio minucioso por parte de la Comisión Europea (Eurostat), por lo que es comparable entre los distintos Estados miembros de la UE. Esto no sucede con cualquier definición establecida con criterios de un solo país. Además, el concepto de deuda elaborada según el PDE es útil a nivel práctico dado que, por un lado, es aquel cuyos datos se publican con menor desfase temporal y, por otro lado, su evolución constituye una buena aproximación a los pasivos totales. Por su parte, los pasivos totales es el concepto de deuda utilizado en las cuentas financieras que elaboran todos los Estados miembros de la UE.

Metodología. El endeudamiento según el Protocolo de Déficit Excesivo (PDE)

La definición de este endeudamiento está regulada por el *Reglamento (CE) n° 479/2009 del Consejo, de 25 de mayo de 2009, relativo a la aplicación del Protocolo sobre el procedimiento aplicable en caso de déficit excesivo, anejo al Tratado constitutivo*

¹ De acuerdo con la decisión de Eurostat de febrero de 2004 sobre el tratamiento de los contratos de Asociación Público-privada para la construcción de infraestructuras, en función de las características de estos contratos, algunos activos no financieros construidos por concesionarios privados se reasignan en el balance de las Administraciones Públicas con efectos en el déficit y en la deuda de este sector (<http://ec.europa.eu/eurostat/documents/1015035/2041337/Treatment+of+PPPs.pdf/af9e90e2-bf50-4c77-a1a0-e042a617c04e>).

² De acuerdo con la decisión de Eurostat de julio de 2012, los créditos comerciales de las Administraciones Públicas que se descuentan en instituciones financieras mediante operaciones de factoring sin recurso deben ser incluidos en la deuda PDE (<http://ec.europa.eu/eurostat/documents/1015035/2041337/Statist-record-of-some-operations-rel-to-trade-credits-i.pdf/f2238d11-9257-4a0e-bd9a-39dcf1fb2cfd>).

de la Comunidad Europea, y por el Reglamento (UE) N° 220/2014 de la Comisión, de 7 de marzo de 2014 por el que se modifica el Reglamento (CE) n o 479/2009 respecto a las referencias al Sistema Europeo de Cuentas Nacionales y Regionales de la Unión Europea. Estos reglamentos, que a su vez han modificado el 3605/93 de 22 de noviembre de 1993, remiten al SEC para delimitar los principales términos que se utilizan. Entre otras cosas, esta normativa obliga a los Estados miembros de la UE a enviar a la Comisión Europea y, concretamente, a Eurostat, dos veces al año (a finales de marzo y a finales de septiembre) los datos de esta definición de deuda por subsectores y con un amplio detalle sobre determinados conceptos y operaciones. Estos envíos de datos se conocen como Notificaciones del PDE¹.

A los efectos que interesan en esta nota, el Reglamento 479/2009, modificado por el 220/2014, al igual que su antecesor, el 3605/93, especifica los conceptos de AAPP y deuda pública de la forma siguiente:

1. *Ámbito institucional de las AAPP*

El Reglamento 479/2009 especifica que el sector AAPP comprende los subsectores: Administración central, Comunidades autónomas, Corporaciones locales y Administraciones de seguridad social, con exclusión de las operaciones comerciales, según se definen en el SEC 2010. La exclusión de las operaciones comerciales significa que el sector AAPP abarca, exclusivamente, las unidades institucionales que producen, como función principal, servicios no destinados a la venta.

En el caso de España, el sector AAPP se compone de los cuatro subsectores siguientes:

- La **Administración Central**, constituido por unidades institucionales que tienen competencias generales en todo el territorio nacional y que, en España, está formado por el Estado, por los Organismos de la Administración central y por las empresas que se clasifican como Administración Central.
- Las **Comunidades Autónomas**, que Incluye los órganos de gobierno de las Comunidades Autónomas y los Organismos autónomos de carácter administrativo y similares. En esta última agrupación se incluyen las universidades dependientes de cada Comunidad y, también, las empresas que se clasifican como Comunidades Autónomas.
- Las **Corporaciones Locales**, constituidas por los Ayuntamientos, Diputaciones y Cabildos, sus mancomunidades y agrupaciones, Ciudades Autónomas (Ceuta y Melilla) y los organismos autónomos de carácter administrativo y similares dependientes.
- Las **Administraciones de Seguridad Social**, que incluye las unidades institucionales de naturaleza jurídica y ámbito territorial diversos que llevan a cabo funciones relacionadas con la provisión de prestaciones sociales. Desde el primer trimestre del año 2000, de acuerdo con la sectorización de la Base 2000 y de la Base 2008 de la Contabilidad Nacional de España que elabora el INE, las unidades que realizan funciones de Seguridad Social financiadas mediante los impuestos generales (fundamentalmente la Sanidad) se clasifican junto con las unidades de las que dependen en los subsectores Administración Central, Comunidades Autónomas y Corporaciones Locales, mientras que las unidades que realizan funciones de Seguridad Social financiadas mediante cotizaciones sociales se clasifican en el subsector Administraciones de Seguridad Social.

Todos estos subsectores tienen dos características básicas: a) están constituidos por unidades institucionales cuya función principal es producir bienes y servicios no destinados a la venta, y/o efectuar operaciones de redistribución de la renta y la riqueza nacionales y, b) sus recursos principales proceden de pagos obligatorios efectuados por otras unidades institucionales, y no de la venta de su producción.

Dicho de otro modo, para decidir si una unidad institucional ha de incluirse o no en el sector AAPP han de tenerse en cuenta los criterios económicos establecidos en el propio SEC 2010 que permiten determinar, en primer lugar, si una unidad es un productor público o privado y, en segundo lugar, si una unidad es un productor de mercado o no de mercado según la naturaleza de la producción. Atendiendo al SEC 2010, se incluyen en el sector de las AAPP aquellas unidades institucionales controladas por las AAPP y que son productores no de mercado. Se consideran productores no de mercado, principalmente, aquellas unidades institucionales que no cubran más del 50% de sus costes de producción con los ingresos procedentes de la venta de sus productos. Esta metodología implica, de hecho, supeditar el criterio jurídico al económico a la hora de incluir o excluir a las unidades institucionales en el sector AAPP y sus subsectores, ya que puede ocurrir que una unidad sea de naturaleza comercial desde la óptica jurídica pero no cumpla la regla del 50%, en cuyo caso se sectorizará dentro de las AAPP.

2. *Concepto de deuda pública*

El Reglamento 479/2009 y el Reglamento 220/2014 establecen que por deuda pública se entiende el valor nominal total de las obligaciones brutas del sector "administraciones públicas", a excepción de las obligaciones representadas por activos financieros que estén en manos del propio sector. El valor nominal se corresponde con el valor facial. En el caso de obligaciones indexadas, el reglamento especifica que su valor nominal corresponderá a su valor facial ajustado en función del incremento del capital derivado de la indexación acumulado al final de año.

¹ Es preciso aclarar que la versión del SEC vigente hasta la Notificación PDE de septiembre de 1999 inclusive fue la segunda edición, publicada en 1979 (SEC 79). A partir de la Notificación PDE de marzo de 2000, el SEC en vigor fue el correspondiente a 1995 (SEC 95). Resulta interesante señalar que esta versión del SEC fue el primer sistema de cuentas nacionales que se implantó mediante un texto legal, concretamente, por el Reglamento (CE) n° 2223/96 del Consejo, de 25 de junio de 1996 (denominado Reglamento SEC 95) y constituye, por tanto, una obligación legal para los países de la UE. La edición del SEC de 1979 suponía únicamente una "recomendación" a los países para elaborar cuentas nacionales lo más homogéneas posibles. La Notificación PDE de septiembre de 2014, ha sido la primera realizada según el SEC 2010 establecido por el Reglamento (UE) N° 549/2013 del Parlamento Europeo y del Consejo, de 21 de mayo de 2013, relativo al Sistema Europeo de Cuentas Nacionales y Regionales de la Unión Europea.

En cuanto a los instrumentos financieros que deben incluirse, la deuda pública estará constituida por las obligaciones de las administraciones públicas en las siguientes categorías, conforme a las definiciones del SEC 2010: Efectivo y depósitos, títulos de deuda y préstamos.

Por lo que se refiere a las obligaciones denominadas en divisas dicho reglamento establece que deberán convertirse a la moneda nacional al tipo de cambio representativo del mercado registrado el último día hábil de cada año.

En el caso de España, los instrumentos y las fuentes estadísticas utilizadas para calcular la deuda pública se recogen en el esquema 2 siguiente:

Esquema 2
Instrumentos y fuentes

Instrumentos (pasivos)		Fuente estadística
Efectivo y depósitos: emisión de moneda metálica		Banco de España.
Valores representativos de deuda	Valores a corto plazo emitidos en euros	Banco de España. Información recopilada por el Banco de España a través de: <ul style="list-style-type: none"> -Secretaría General del Tesoro y Política Financiera -Boletines oficiales del Estado y de las Comunidades Autónomas -Comisión Nacional del Mercado de Valores. -IBERCLEAR y Bolsas de valores Para las emisiones en monedas distintas del euro se utiliza información de la Balanza de pagos y datos de agencias especializadas (como, por ejemplo, Reuters).
	Valores a largo plazo emitidos en euros	
Préstamos concedidos por las Instituciones Financieras residentes		Información recopilada a través de la Central de Información de Riesgos (CIR) del Banco de España, obtenida de las declaraciones de las entidades de crédito prestamistas Para el Estado, la fuente es la Secretaría General del Tesoro y Política Financiera. La información sobre préstamos imputados por Asociaciones Público Privadas y otros métodos de financiación de infraestructuras procede de la Intervención General de la Administración del Estado (IGAE). Desde diciembre de 2012, se incluye el factoring sin recurso, cuya fuente es la CIR.
Préstamos concedidos por no residentes		Estadísticas de créditos y préstamos concedidos por no residentes a partir de las declaraciones que, con fines estadísticos, tienen obligación de remitir las AAPP al Departamento de Estadística del Banco de España, acerca de las transacciones económicas y los saldos de activos y pasivos financieros con el exterior, (Circular nº 4/2012, de 25 de abril). Para el Estado, la fuente es la Secretaría General del Tesoro y Política Financiera.

3. Reglas de Valoración

Las reglas de valoración utilizadas son las siguientes: los valores representativos de deuda a corto plazo como a medio y largo plazo se computan por su valor nominal, según el Reglamento 479/2009, teniendo en cuenta que el valor nominal es igual al valor facial; por otro lado, en los créditos se incluye únicamente la parte dispuesta. En ambos casos, cuando la moneda en que se realiza la emisión de valores distintos de acciones o se contrata el crédito es distinta del euro, su conversión a euros se lleva a cabo aplicando a la moneda en la que originalmente se han emitido los valores distintos de acciones o contratado el crédito el tipo de cambio de esa moneda al final del período al que va referido el saldo vivo.

De lo señalado hasta aquí se deduce que las estadísticas del Banco de España reflejan una estimación del endeudamiento representado en valores representativos de deuda y préstamos no comerciales a partir de fuentes en su mayoría exógenas a las administraciones y organismos cuya deuda se calcula. Esta razón explica que los montantes obtenidos para cada una de estas administraciones puedan no coincidir exactamente con los que constan en los registros internos de las mismas que, obviamente, son la mejor fuente de información sobre el endeudamiento de cualquier administración. Por ello, se realizan contrastes mensuales en el caso del Estado y trimestrales en el caso de las Comunidades Autónomas y principales Corporaciones Locales (Ayuntamientos con más de 500.000 habitantes) con la información de sus propios registros internos.

Difusión de la información sobre deuda pública.

El Banco de España, en los capítulos 11 a 14 del Boletín Estadístico y en los capítulos 6 y 8 de los Indicadores Económicos, difunde información en su página de Internet sobre la deuda de las AAPP, es decir, de las unidades institucionales clasificadas en el sector AAPP y, separadamente, sobre la deuda de las Empresas Públicas, es decir, de las unidades dependientes de las AAPP (productores públicos) no clasificadas como AAPP, cuya deuda no está incluida en el ámbito del PDE, por lo que no se incluye en las Notificaciones a la Comisión Europea a que se refiere ese procedimiento.

Las estadísticas del Banco de España proporcionan el endeudamiento de las AAPP tanto en cifras absolutas como en términos relativos respecto al PIB. Se aplica el PIB nacional para la deuda total del sector y sus subsectores y el PIB regional para obtener la ratio correspondiente a cada una de las Comunidades Autónomas. En ambos casos, la fuente del PIB son las publicaciones Contabilidad Nacional de España (CNE) y Contabilidad Regional de España (CRE) del Instituto Nacional de Estadística. No obstante, dado que los datos del PIB regional se actualizan con retraso respecto a los del PIB nacional, para los años en los que no se dispone de datos del PIB regional el procedimiento utilizado para calcular la ratio deuda/PIB de cada Comunidad Autónoma consiste en distribuir el PIB nacional de la CNE de acuerdo con la estructura del PIB regional del último año disponible.

Los cuadros del Boletín Estadístico que contienen información trimestral sobre deuda pública son los siguientes:

Capítulo 11. Administraciones Públicas

Administraciones Públicas

11.4 - Pasivos en circulación y deuda según el Protocolo de Déficit Excesivo (PDE). Importes.

11.5 - Pasivos en circulación y deuda según el Protocolo de Déficit Excesivo (PDE). Porcentajes del PIB pm.

11.6 - Deuda según el Protocolo de Déficit Excesivo (PDE) y activos financieros frente a Administraciones Públicas. Importes

11.7 - Deuda según el Protocolo de Déficit Excesivo (PDE) y activos financieros frente a Administraciones Públicas. Porcentajes del PIB pm.

11.12 - Deuda según el Protocolo de Déficit Excesivo (PDE) por instrumentos.

11.13 - Deuda según el Protocolo de Déficit Excesivo (PDE) por sectores de contrapartida, monedas y plazos residuales.

Empresas públicas

11.14 - Deuda por Administraciones Públicas propietarias de las Empresas Públicas no incluidas en el sector Administraciones Públicas.

Capítulo 12. Administración Central y Administraciones de la Seguridad Social

Administración Central

12.6 - Administración Central. Deuda según el Protocolo de Déficit Excesivo (PDE) por instrumentos.

12.7 - Administración Central. Deuda según el Protocolo de Déficit Excesivo (PDE) por administraciones y unidades.

12.8 - Estado. Deuda según el Protocolo de Déficit Excesivo (PDE) por instrumentos

12.9 - Otras unidades institucionales que se clasifican como Administración Central. Deuda según el Protocolo de Déficit Excesivo (PDE) por instrumentos.

Empresas públicas controladas por la Administración Central

12.10 - Deuda por Empresas Públicas no incluidas en el sector Administraciones Públicas

Administraciones de Seguridad Social

12.16 - Deuda según el Protocolo de Déficit Excesivo (PDE) por instrumentos

Capítulo 13. Comunidades Autónomas

Comunidades Autónomas

13.6 - Deuda según el Protocolo de Déficit Excesivo (PDE). Resumen general.

13.7 - Deuda según el Protocolo de Déficit Excesivo (PDE) por instrumentos.

13.8 - Deuda según el Protocolo de Déficit Excesivo (PDE) por agrupaciones institucionales.

13.9 - Deuda según el Protocolo de Déficit Excesivo (PDE) por Comunidades Autónomas. Importes.

13.10 - Deuda según el Protocolo de Déficit Excesivo (PDE) por Comunidades Autónomas. Porcentaje del PIB pm.

Empresas públicas controladas por las Comunidades Autónomas

13.11 - Deuda por Comunidades Autónomas propietarias de las Empresas Públicas no incluidas en el sector Administraciones Públicas. Importes.

13.12 - Deuda por Comunidades Autónomas propietarias de las Empresas Públicas no incluidas en el sector Administraciones Públicas. Porcentajes del PIB pm.

Capítulo 14. Corporaciones Locales

14.6 - Deuda según el Protocolo de Déficit Excesivo (PDE). Resumen general.

14.7 - Deuda según el Protocolo de Déficit Excesivo (PDE) por instrumentos.

14.8 - Deuda según el Protocolo de Déficit Excesivo (PDE) por tipos de Corporaciones Locales.

Los cuadros de los Indicadores Económicos que ofrecen información mensual sobre deuda pública son los siguientes:

Capítulo 6. Administraciones Públicas

6.2 - Administraciones Públicas. Deuda según el Protocolo de déficit Excesivo (PDE).

6.5 - Estado. Deuda según el Protocolo de déficit Excesivo (PDE). España.

Capítulo 8. Magnitudes Financieras

8.8 - Financiación bruta a las Administraciones Públicas residentes en España.